夕刊
いわき民報
郵便番号　970
いわき市平字田町63－7
いわき民報社
振替口座（郡山）4028
本社 0246 ㉓1666
小名浜支社 0246 ㉒3560
常磐支局 0246 ㊷2380
勿来支局 02466㉗2903

婦人服専門ファッション
ヌーベル タカノ
小名浜名店街
TEL.54－8255

高校別志願者数

見込み調査

来春進学率は95・8%

競争率厳しく1・21倍

地区中高校長連協で検討

いわき地区中高校長連絡協議会は八日午後いわき市平字旧城跡の平安荘で開かれ、生活指導に関する諸問題、五十二年度高校入試の反省と要望を含む今後の進路指導について―など、五項目にわたって協議した。この中で、来春中卒者の進学率が九五・八%と今春を〇・三%上回っていること、県立高校別志願者数（十月一日現在）が発表された。志願者数は見込み調査だけにバラつきが大きいが、今後三者会談（生徒・父兄・教諭）で調整が進められる。

新たに生活指導採用

【いわき地区中高校長連絡協議会】

同協議会には市内をはじめ、双葉、田村、茨城地区などの中・高校長、合わせて約七十人が出席。主催者のあいさつに続いて県いわき教育事務所の佐川主事、市教委の萩生田学校教育課長らの祝辞のあと協議に入った。

協議では、これまで進路指導だけを中心としていたが、今回からは生活指導なども取り入れ、生徒の基本的な生活習慣、いわゆる生活態度や行動について話し、各校ともさらに徹底して行くことを確認し合った。

次いで、進路指導について協議を進めた。この中では、同事務所がまとめた今年十月一日現在のいわき地区高校進学希望者見込み調査表を基に意見を交換。この表は市内の県立（全日制）十四校の定員数を五十二年度定員のままで調査したもの。

それによると、定員四千六百八十八人に対し、進学希望者は五千六百七十三人。市内の進学率は九五・八%で、昨年より〇・三%上回っている。平均競争率は一・二一倍。高校別にみるとまだ、中間の見込み調査だけにバラつきの大きいのが目立っている。

特に目立っているのは小名浜水産高。同校への希望者はここ数年減ってはいるものの、二百㌻の影響のためか、今年は一段と減少。漁業、製造など四学科いずれも四十人の定員を大きく下回り、合計でも定員の半分に満たない。また磐農への希望者も同様で、畜産科は定員四十人に対し、希望者はわずか四人で、ちょうど一割。

半面、磐城は一・七二倍、磐女は一・一九倍で、例年同様進学校は厳しい競争率。競争率の最高は平工・機械科の二・三六倍、次いで勿工・建築の二・一三倍などで、就職率の高い工業高校は相変わらず。また、湯本高も一・六五倍で、男女共学校としては最高。

同協議会では、この表はあくまでも参考資料としており、来年二月六日受付開始までに、まんべんなく凸凹を調整する考え。

このほか、協議では、入学者選抜方法についての反省や今後の改善要望、進路指導研究協議会の開催、来年本県を会場に開催されるインターハイなどについて話し合った。

県立高校志願者調べ（10月1日現在）

学校	学科	定員	志願者数	競争率	前年
磐城		480	827	1.72	619
磐女		480	717	1.49	594
平工	機械	120	283	2.36	1.36
	電気	80	95	1.19	102
	情技	40	53	1.33	50
	金工	40	22	0.55	45
	土木	40	54	1.35	50
平商		432	567	1.31	473
内郷		480	528	1.10	519
湯本		480	792	1.65	578
好間		192	145	0.76	213
四倉	普通	240	229	0.95	250
	家政	96	38	0.40	92
小名浜	普通	240	253	1.05	242
	商業	96	69	0.72	108
水産	製造	40	18	0.45	41
	漁業	40	22	0.55	26
	無線	40	21	0.53	25
	機関	40	23	0.58	48
勿工	機械	120	220	1.83	139
	電気	80	65	0.81	80
	電子	40	25	0.63	40
	建築	40	85	2.13	49
	工化	80	58	0.73	99
勿来	普通	192	231	1.20	204
	商業	96	56	0.58	103
磐農	緑土	40	16	0.40	50
	畜産	40	4	0.10	40
	園芸	40	28	0.70	44
	生活	80	31	0.39	90
遠野		144	98	0.68	140
計		4,688	5,673	1.21	5,289

企業倒産の原因分析講演会

14日　千代田会館

社団法人いわき法人会の経済講演会は、十四日午後一時から千代田会館二階ホールで開く。倒産続出の中で、その原因を分析究明し、他山の石として体質の改善を図るよう互いに研究し合うのがねらい。

講師はエスエス製薬経営相談役・経営コンサルタント藤堂雄次郎氏「企業倒産事例にみるその原因分析」＝減速経済下での企業対策講座。

管野さんチャリティー個展

ふるさとの四季の写真

夏井川渓谷や富士山など、風景写真ばかりを撮り続けているアマチュア写真家の家電販売業菅野光義さん(㊵)＝いわき市内郷内町金坂二七＝のチャリティー個展が八日から、市文化センター三階展示室で開かれている。

菅野さんは元内郷市議。写真歴はもう四十年にもなるという。被写体には、背戸峨廊など、市内を中心に風景ばかりを選び、四季折々に微妙に変化する季節の表情を写している。会場には、紅葉の夏井川渓谷や霊峰・富士など、見事なカラー作品が約百点展示され、訪れる人の目を引きつけている。

菅野さんは、希望に応じて作品を販売、その益金を社会福祉法人「徳真協会」（代表・菅波大十一市議）が同内郷白水町川平地内に五十四年四月開所をめざす軽費老人ホーム「ニュー・ライフ・ビレッジ」の建設資金に寄付する考え。十日まで。

平で将棋大会　日本将棋連盟平支部の将棋大会は十三日午前十一時から将棋囲碁センターで。

いわき抄

▼…今年三月、劇団文化座いわき公演が平市民会館で行われたが、「荷車の歌」のセキ役でおなじみの鈴木光枝さんがこんど「女優と妻と母と」という本を出した。演劇評論家本地盈輝氏と共同執筆したもので、この中で"半生の記"を忠実につづっている。「いわきは私にとって思い出の土地です」と述べておられたが、この本の中でも勿来に疎開していたころの模様が取りあげられている。この本を読んで感じられることは、一つの劇団に命をかけて生き抜いた女のすばらしさである。

▼…劇団文化座は昭和十七年井上正夫演劇道場を脱退した佐々木隆、山村聡、山形三郎、山形勲、鈴木光枝、荒木玉枝らによって結成され、激しい弾圧の嵐が吹きすさぶなかで、戦時中は満州公演を行い、現地で終戦抑留されるなど、かろうじて劇団の灯を守り続け、やっと今日まで三十五年の歴史の中で立派に成長することが出来たのである。その間、山村聡、山形勲の退団、演出家で夫の佐々木隆がガンで死去、荒木玉枝も逝くという中でよくも懸命に生き抜いたことか、その道ひと筋に生きる人の姿は立派である。女優であり、妻であり、母である鈴木さんの半生は舞台の脚本にも増してドラマチックである。

モーニングサービス
サンドウイッチ
野菜サラダ
純喫茶
白十字
平字南町平和通り
TEL・㉒3131代
白十字白銀店
平字白銀町☎㉒5151

信用あるブランド
クマヒラ
行き届いた設計で
高く評価されています
福島県浜通り代理店
萩金庫
平谷川瀬　☎74－2631・3352

川崎節子様――というよりも寿司 川秀の奥様

日曜日

使い良さは、注文住宅ならではのものですね。

今までずっと借屋ずまいでね、やっと自分達の住まいが持てたんですよ。お店はプレハブだったので、今度は本格的な木造にしようと思い三栄さんに頼みました。どことなく和室もあかぬけていて落ちついていますし、使い良さは注文住宅ならではのものですね。子供達も自分の部屋が出来て大喜び。まだ家の中もよくかたづいていないので、知り合いにも新しい家をおみせしていないんですよ。これから皆に見ていただくのが楽しみです。

川崎節子様宅は三栄木材（有）建築部が施工したもので、アフターサービス・管理は三栄住宅が責任をもって行っております。

株式会社 三栄住宅
いわき市小名浜南君ケ塚町19－6　TEL.(53)－5252(代)

防火設備

正直者がバカみては困る

まだ半数が欠陥ビル

14カ所が金欠を理由に

「使う火を　消すまで離すな　目と心」を統一スローガンにした秋の火災予防運動が二十六日から十二月二日までの一週間、全国一斉に展開される。今年の重点目標は①子供と老人の焼死防止②多くの人が利用する建物の自主防火管理体制づくり―の二点。特に、デパートやスーパー、映画館やパチンコ店などを含む複合用途対象物（雑居ビル）は、いったん火災が発生すれば多数の焼死者が出る危険性をはらんでいる。

実際、大阪・千日ビル（四十七年）、熊本・大洋デパート（四十八年）などでは、百人以上の犠牲者が出ており、国（自治省消防庁）では去る四十九年六月、こうしたビル火災の再発防止をネライに消防法を一部改正、既存のデパートや雑居ビル、地下街に非常電源装置付きスプリンクラーや屋内消火せん装置の設置を義務付けた。これには罰則規定（六月以下の懲役もしくは二十万円以下の罰金）も設けてある。

しかし、いわき市消防本部の調べによると、約三年の猶予期間を過ぎた今年十月末現在、市内にある二十八対象物のうち、改善に移されたのは十四対象物。四月末現在は改善率二五％（七対象物）だったので、倍増した勘定だが、問題は残る半分が"欠陥建築物"という点。床面積六千平方㍍以上のデパートや家具販売店が九、同三千平方㍍以上の雑居ビル五の合わせて十四対象物が必要な防火設備を完了せぬまま営業を続け、客はそれを知らずに利用しているという現状。

同本部では、不況による"金づまり"を未改善の理由とし、「火災予防運動の重点目標でもあり、消防署を通じ、指導を強化していく」（渡辺満雄予防課長）としているものの、現在のところは「罰則を科すよりも、設備をさせることが先決」（同）とやや弱腰。利用者（客）の"危険と隣り合わせ"の買い物やレジャー」は、当分改善されそうもない。

カーホテルが合意に

常磐西郷　諸条件付きで建設

いわき市常磐西郷町落合地内の簡易旅館（カーホテル）建設問題はこのほど、建築主の大成興産（野崎タキ社長）＝小名浜＝と地元住民とが"条件つき"で合意に達したため、覚書を取り交わすことで約一カ月ぶりに決着がついた。

覚書のなかで業者側は、通学路沿い簡易旅館建設は教育上適当でなかったことを認め、遺憾の意を表明するとともに、①建物を道路から五㍍後退させ、内部に常緑樹を植えて外から見えないようにする②児童の登下校時には必要に応じて従業員が出入り口に立ち車を誘導する③市道に面した建物の周辺に水銀灯三基を、また付近の通学路に防犯灯十基を設置する―などを約束している。

この問題では地元住民から市に対し「公共施設に転用できないか」という要望が出されていたが、建物が六割方できあがっていたことから転用がむずかしく、これという名案もないまま、地元と業者の話し合いが続けられていた。

盗みに入った漁船員逮捕

いわき東署は九日午前五時十分、新潟県北蒲原郡中条町字中村浜九六〇、漁船員大友秀夫（三四）を盗みの疑いで緊急逮捕した。

調べによると大友は同四時二十五分ごろ、いわき市小名浜字本町二四、画家馬上華男さん（三〇）方の裏口の戸のカギを壊して進入、現金二万五千円を盗んで逃走したが、物音に気づいた馬上さんの通報で同署員が捜索していたところ、約一㌔離れた同字元分地内を歩いていた大友を発見、捕まえた。

大友は着ていたシャツの中に女物の下着十数点を隠し持っていたため、余罪追及中。

全国から哀悼の辞

惜しまれて　吉野せいさん告別式

先ごろ死去した作家吉野せいさんの告別式が八日午後一時から、いわき市好町間北好間字上野九〇の自宅でしめやかに行われた。

焼香には近所の人達も次々に訪れ、約八百人が吉野さんの遺影に別れを告げた。告別式では田畑市長らが弔辞を読み上げたが、古い友人で詩人の日野利秋さんは「一年にわたる闘病の間、医者も驚いたほどの生命力が燃え続きました。不思議な生命の光でした。どうぞ静かに眠ってください」とめい福を祈った。

弔電も次々に届けられた。草野心平さんの「どうしても都合で行かれません。せいさんの愛と闘いの一生を思いながら、混沌さんの葬儀の日を思い出し、タブってての無量の考えにふけってます」―など百十一通。なかには鹿児島県の一読者からのものなど、吉野さんの死を悼む声が全国から寄せられた。

告別式に参列した彌生書房社長の津曲篤子さんは「七十歳を過ぎてから、あれだけのものを書いたのですから、とても人間わざではありません。二度とあのような人は出ないのではないでしょうか」と話していた。吉野さんの遺骨は近くの龍雲寺に安置され、十日に埋葬される。

【次男の洪さんに抱かれ、龍雲寺に向かうせいさんの遺影】

一足先に冬ごもり

サトイモの土中保存

今年豊作のサトイモの冬がこいが、市内の冬農家で始まった。暖かいとはいえ季節は初冬、そろそろ越冬準備で、畑の片隅に穴を掘り、ワラを敷きつめた中に保存して、厳しい寒さから守る。昔からの農家の知恵だ。

来年の三、四月ごろの野菜不足期に掘り出して出荷するが、そのころには市場価格も上昇、みそ田楽やおでんの材料として引っぱりだこ。一部はダネイモに回されるという。

茎は農家の軒先に干して、市場出荷されるなど、ムダのないサトイモだが、寒暖の差が激しい今冬の予想だけに、腐れ防止のために土中保存について、慎重な取り扱いだ。

【始まったサトイモの冬がこい作業＝錦町江栗地内で】

山田機関長の遺体を発見

沈没した第8瑞宝丸

八日午後四時四十分ごろ、小名浜港所属の小型底引漁船第7住吉丸（一四㌧）＝石江保船長ら六人乗り組み＝が小名浜港東南東三十六㌔沖で操業中、網に男の死体がかかり、小名浜海上保安部に届け出た。

同海保で調べたところ、今年一月二十日早朝、塩屋埼南東三十六㌔沖で横波をうけて沈没した、にんべん商店所有の沖合底引船第8瑞宝丸（五四㌧）の機関長山田秀雄さん（当時39歳）＝小名浜大原字堀米四四ノ二＝とわかった。

当時乗組員八人のうち二人が水死、二人が行方不明だったが、これで不明者は甲板員菅野正視さん（当時29歳）＝小名浜下神白字綱取＝一人となった。

逃げていた暴力団員出頭

いわき東署は八日午後零時五十分、いわき市小名浜字北町境七ノ五、住吉連合丸唐会小名一家組員、無職石井鉄治（二〇）と神奈川県川崎市鋼管通り一丁目一三ノ三、同一家幹部、運転手津田聡（四）の二人を暴力行為の疑いで逮捕した。

同署の調べによると、石井ら二人は今年一月、いわき市小名浜字船引場地内の飲食店で、客の会社員Aさん（三）ら二人に因縁をつけ、暴行を加えた。なお、二人は十月十二日に行われた暴力団一斉取り締まりの際、逃げていたが、同時刻ごろ、これ以上逃げられないと観念して同署に出頭、その場で逮捕された。

婦女暴行未遂に懲役1年6月

福島地裁いわき支部の畠山郁朗裁判長は九日午前、東京都町田市上小山田町二八六七、窃盗前科一犯、換気扇販売業中嶋博（三）にかかる婦女暴行未遂事件で、懲役一年六月（求刑三年）の実刑判決を言い渡した。

小川で心配ごとの相談

いわき市小川支所は十日午前十時から午後三時まで、同支所で心配ごと相談を受け付ける。

川前支所で心配ごとの相談

いわき市川前支所は十日午前十時から、同支所で心配ごと相談を受け付ける。

交通事故

（8日・県警交通企画課調べ）

	発生	死者	傷者
いわき中央署	5	0	7
〃東署	1	0	1
〃南署	0	0	0
今年の累計	23	0	1,858

天気予報

玉半提供 ㉓九五九一

（小名浜測候所調べ）

【今夜】北西の風、晴れ。

【明日】西のち北西の風やや強く、晴れのち時々曇り。

【海上】今夜、波高いが少しおさまる。明日、波やや高い。

【気温】▽8日＝最低15・9度（平年6・8度）最高22・1度（同17・1度）

あすの暦

11月10日（木）

旧暦	9月29日		勝
六曜	先		勝
日出	6	・08	
日入	16	・31	
月出	4	・32	
月入	15	・52	
満潮	3	・16	
	14	・36	
干潮	8	・50	
	21	・22	

JOKO・LETTER

暖ったかプランは、当社がお手伝い致します。

◆クリーンライフ…安全性、経済性、操作性のそれぞれに細かく配慮された暖房機です。快適な暖かさ、お部屋全体を暖かく包む温風循環式です。
◆サーキュレーター…暖かい空気は上昇し下はまだ寒い現象を自動的に対流させ、暖かさをお部屋いっぱいに広げます。
◆加湿器…暖房機によるカラカラ空気に適量の湿度を与える。お好みの室内湿度をセットすると、あとは自動的に運転、停止を繰り返します。
◆石油ストーブ…全機種対震自動消火装置がついており強い地震や万一ストーブが倒れた時等燃焼部をしゃ断し消火します。

今掲え付けて、お支払いは…
※ボーナス一括または12月末までの分割O.K。
※月々3,000円からの便利なクレジットローンをご利用ください。
―期間中お買い上げの方にもれなく記念品贈呈―

●無料大駐車場有り　常交商事
いわき市平字菱川町3の7（常磐交通本社うら）☎21－4011代

しあわせひろげる常交グループ

絶対ふたをあけてはだめよ

かゆは米から炊き上げたものをいい濃さは米と水の割合によって分けられる　炊き方のコツは米が踊らぬように弱火で一時間程かけて

ゆっくり炊き上げ途中でふたを取ったりしないこと　雑炊はご飯を利用して作るものでさらっと粘らせないように作るのがコツです

越　フジコシ

標準価格米（一〇Kg）二、九九五円
黄金（一〇Kg）三、九五〇円
（平店本館一階売り場）

奉仕の日　11月10日
お1人前すべて半額
（出前はのぞく・午後9時まで）
花　600円を300円
竹　850円を450円
扇1200円を600円
（1コ50円から食べられます）
江戸前寿司　花扇
平・南町　電74－7877

事務機なら　明和商販

君故に今日又　うなぎ　くわんかな
新味の魚清
電（74）2633

名代　おでん　やきとり　久松
平・新田町　電74三七九一

よろこびの日
婚礼引菓子
松月堂
本店／いわき市平銀座　☎（0246）23－1551

草野さん米・鹿島に知事賞

産業祭 農林産物ポスター入賞者

いわき産業祭実行委員会主催の農林産物品評会とポスター受賞者表彰式は五日午前九時半から、いわき産業祭会場の勿来市民会館で行われた。田畑市長からポスター金賞入賞の坂本恵美さん(四)＝植田中三年＝、佐川剛一君(四)＝入遠野中三年＝ら十二人に賞状と記念品が贈られ、小滝県いわき行政連絡室長から十一人に知事賞が贈られた。

農林産物品評会の出品物に対する講評は、果菜類は粒ぞろいでキュウリとじゃが芋は特によかった。コンニャクもよかったがほとんど四年生。有利な三年生出荷へ研究する必要がある。米は産業祭の開催が早いためか乾燥不足、未熟米もあったが、総体的には技術の向上がうかがわれる―ということだった。

【農林産物の入賞者表彰】

入賞者は次の通り（知事賞十一人、市長賞十人、金賞二十人、銀賞四十五人、銅賞八十五人）。

農林産物表彰

【米】▽知事賞＝草野好文（鹿島）▽市長賞＝平山茂（勿来）▽金賞＝鈴木豊（平）▽銀賞＝草野正光（三和）▽銅賞＝木村弘（平）延久彦（遠野町）平山はな子（勿来）木戸ヤスエ（同）馬上潤文（平）

【大豆】▽金賞＝金成操（勿来）

【ネギ】▽金賞＝佐藤ハル子（泉）▽銀賞＝渡辺和子（錦）▽銅賞＝新妻広仲（平）田仲孝明（同）

【白菜】▽市長賞＝川井一（小川）▽金賞＝馬目弥（小名浜）▽銀賞＝川井保勝（小川）▽銅賞＝蛭田勝美（山玉）赤津武子（錦）志賀忠治（遠野）

【ホウレン草】▽銅賞＝加茂欣夫（山玉）

【トマト】▽銅賞＝岡田昇（四倉）

【大根】▽金賞＝柳内保（小名浜）▽銀賞＝蛭田義治（勿来）▽銅賞＝箱崎泰一（小名浜）柳内義保（同）

【ゴボウ】▽金賞＝安島太五右エ門（山田）▽銀賞＝安島京子（山田）▽銅賞＝下山田トミ子（山田）

【サトイモ】▽知事賞＝馬目善兵衛（小名浜）▽金賞＝佐藤竜二（泉）▽銀賞＝佐藤都平（泉）高木芳久（常磐）▽銅賞＝斎藤定喜（泉）斎藤マキイ（同）斎藤義喜（同）

【ところろイモ】▽金賞＝坂本弥一（平）▽銀賞＝新妻武久（平）坂本正一（同）▽銅賞＝新妻重孝（同）久田一訓（同）

【キャベツ】▽市長賞＝吉田博美（泉）▽金賞＝志賀多美子（泉）▽銀賞＝塩正人（平）▽銅賞＝塩哲二（平）箱崎泰一（小名浜）吉田耕作（泉）

【カリフラワー】▽金賞＝蛭田義治（勿来）▽銅賞＝渡辺克巳（小名浜）塩儕一（平）

【ニンジン】▽市長賞＝木田広（平）▽金賞＝舘一男（山田）▽銀賞＝舘浜子（同）

【じゃが芋・さつまいも】▽知事賞＝草野博子（平）▽市長賞＝草野ムメ（平）▽金賞＝草野卓典（平）▽銀賞＝水野藤次郎（岩間）草野重信（平）草野千鶴子（同）新妻勇（四倉）▽銅賞＝新妻勇（四倉）高橋秀行（平）草野スミ江（同）草野光江（同）水野ミキ（岩間）

【コンニャク】▽知事賞＝緑川平寿（田人）▽市長賞＝油座宏行（田人）▽銀賞＝園部博通（田人）油座盛明（同）▽銅賞＝園部博通（田人）油座修子（同）蛭田文男（同）蛭田秀美（同）

【ナシ】▽知事賞＝河野小川）▽市長賞＝小川ハナ子（同）▽金賞＝鈴木国夫（同）▽銀賞＝佐藤昭子（同）鈴木タカ（平）根本綾子（同）▽銅賞＝細谷ひとみ（好間）高木松美（平）根本武久（同）長谷川和子（小川）佐藤忠重（同）鈴木時夫（四倉）

【キュウリ】▽知事賞＝箱崎浩（平）▽市長賞＝大平岩雄（添野）▽金賞＝大平幸男（同）▽銀賞＝立沢英男（平）福田国浩（同）田仲重代（同）▽銅賞＝小川保夫（添野）松崎憲一（平）福田丈夫（同）鈴木良子（同）新妻文夫（同）

【卵】▽知事賞＝猪狩ミサ子（平）▽金賞＝蛭田早苗（川部）▽銀賞＝佐藤与一（平）櫛田健雄（川部）▽銅賞＝坂本七郎（勿来）芳賀文次（川部）芳賀熊次（同）鈴木春夫（平）四位幸一（同）四家元美（同）木村又治（同）猪狩勝太郎（同）

【シクラメン】▽知事賞＝河野安治（小名浜）▽金賞＝鈴木英順（小川）▽銀賞＝山口喜一郎（泉）岡田努（四倉）大須賀昌英（平）▽銅賞＝下山田善幸（渡辺）伊藤道宣（平）志賀章弥（同）

【葉たばこ】▽知事賞＝松本八重子（三和）▽市長賞＝鈴木緑（小川）▽金賞＝高萩稔（三和）猪狩テルヨ（久之浜）▽銀賞＝黒川光男（三和）会田春三（同）松本初雄（同）佐藤勝昭（同）大竹義造（同）矢内修（川前）根本喜久恵（四倉）新妻幸雄（久之浜）▽銅賞＝田家盛久（三和）井上俊彦（同）小平芳貞（同）本田亀男（同）永久保豊（同）根本一（川前）矢内寅吉（同）根本ヨシ子（同）柏原佐一郎（平）小野太一郎（添野）鈴木孝行（小川）平子一郎（田人）渡辺保美（遠野）

【しいたけ】▽知事賞＝平山嘉平（三和）▽市長賞＝松崎行子（同）▽金賞＝松崎喜美子（同）▽銀賞＝平山カネ（同）北郷カツ子（常磐）松崎邦義（三和）北郷孝長（常磐）松崎行子（三和）▽銅賞＝小野和雄（田人）小野百子（同）須田義孝（東田）松崎正一郎（三和）長谷川順治（好間）松崎慶二（三和）高木ツタエ（小川）斎藤昌良（同）野木昌一（好間）佐藤清春（同）高木ツタエ（小川）

【ナメコ】▽知事賞＝箱崎与市（平）▽金賞＝鈴木重之（同）▽銀賞＝大谷吉江（同）鈴木卓司（同）大谷亀与（同）▽銅賞＝吉岡武雄（同）蛭田恭平（遠野）箱崎咲代（平）大谷とせ（同）箱崎ユキ子（同）

【感謝状】峰口久太郎　平田長次郎　荒井政エ　鈴木哲雄　加茂敏夫　矢吹武　大坂弥太郎　荒井正　出邊脩一　渡辺力　谷澤龍一　田子敏行　石井国義　松本茂　北郷徳助　常磐交通自動車　日本専売公社勿来営業所　勿来電報電話局　蛭田修治　高木政喜　鈴木照雄　錦小ブラスバンド　櫛田力弥　田子浦次　蛭田馨　三戸友一　日置浩太　比佐紹一

【ポスター】▽金賞＝坂本恵美（植田中三年）佐川剛一（入遠野中三年）▽銀賞＝鈴木修（植田中一年）佐伯紀志子（内郷二中三年）▽銅賞＝沢田智広（植田中一年）沢田卓（同二年）国安真理（同）安島田美子（同三年）菅野良子（内郷二中三年）平子博之（入遠野中二年）平子由理子（同）鯨岡明美（同）

県が〝夜間販売〟へ指導

市内の雑誌自動販売機20台

県は青少年をとりまく社会環境の浄化を図るため、このほどいわき市内の雑誌の自動販売機の実態を調査した。その結果、台数は二十台で、「風紀上好ましくないので、未成年者が買いにいくように夜間だけ購入できるようにしてある」という業者がごく一部にあっただけでほとんどは野放し状態。

この調査は、先月四、五の両日、県いわき地方行政連絡室が①設置場所②販売図書の種類＝などについて調べた。設置された二十台のうち十八台までが盛り場か商店街、二台は住宅街の店に設置してあった。いずれも人目につきやすい入り口や軒下で、夜間は照明しているのでいわゆる〝ポルノ雑誌〟であることが一目でわかる。

県は、青少年の健全育成にも好ましくないとして、〝悪書追放〟へ「販売は夜間だけ、未成年者には売らない」など設置者に自主規制を呼び掛けているのだが、「夜間販売」に変更したのはわずか二業者。

本の値段は百八十円から二百五十円が多く、中には九百円の写真集もあった。売れ行き状況は、値段の高いもの程よく、未成年者に見せたくないものほどよく売れていた。

八周年祝い福踊会おさらい

北目公民館に老人も招待

平福踊会（福島梅扇会長）は創立八周年を記念、三日午前十時半から北目公民館に町内のお年寄りを招待しておさらい会を開いた。

この日は創立記念を祝っていわき民謡会長坂脇尚基さん指導による「いわきちゃんころりん」「いわき矢送り」「いわき大漁節」「いわき甚句」などの唄と踊りを特別披露、このほか全国の民踊四十七曲を三十会員が踊りに踊りぬき、満員の観衆を魅了した。

好間町囲碁・将棋大会

（柴崎一弥会長）の囲碁・将棋大会は、十二日午後二時から好間公民館一階大広間で開催する。会費三百円。

勿来の思い出など

「女優と妻と母と」を出版

劇団文化座の鈴木光枝さんが演劇生活四十五年、文化座結成三十五年、夫の演出家佐々木隆氏没して十年目を記念し、このほど「女優と妻と母と」を出版した。鈴木光枝さんの苦闘の半生をつづったもので、夫隆氏亡きあと文化座を背負って歩んだいばらの道を感動的に語っているが、そこに鈴木光枝さんの当たり役「荷車の歌」を見る思いがする。

この本の中で昭和十九年一月、夫の次弟が住んでいたいわき市勿来に疎開していた時の模様が述べられているが、そこでも「女優と妻と母と」の生き方についての難しさが、懐かしさをこめてよく描かれている。戸板康二、岡田嘉子の両氏が推薦の言葉を書いている。東京・草土文化の出版、B6判、二百七十二ページ、千四百円。

【出版された「女優と妻と母と」】

商店街

【珍しい民踊「いわきちゃんころりん」】

三定＝平北白土字宮脇の寿しとうなぎの店『三定』が新装開店。電㉒二三一五。

100貨店

ある印刷屋で、チラシの原稿をみていたら、「本町通り」に「ホンチョウドウリ」とルビがふってある。「ドウリ」が正しいのだが、そこの店員は、そう思い込んで使っていたので、ずい分永い間気づかないでいたのにおどろいた風だった◆最近の大学卒では優秀な人たちにも漢字の書きまちがいが非常に多い。入社試験があちら、こちらではじまってきたので、答案をご覧になる人はおわかりと思うが、これは幼いころからの教え方に問題があると思う。児童心理学者の波多野勤子さんが「カタカナの上手な利用法」について書いていたが全く同感だ。◆つまりカタカナでいえるものは、出来るだけカタカナで説明する。たとえばウ冠ワ冠サの字の草冠といった具合。若い人たちは平仮名先習でカタカナがしっかり頭に入っていないから、漢字は絵図面を覚えるようにして覚える。だから労多くしてよくまちがえ。カタカナで説明されてもピンとこない。そこから思いついたのが幼稚園児にカタカナを教える運動◆小学校では平仮名からはじめるが、最近の子は発達がよいので幼稚園児でも字を覚えたがる子が多い。そのとき、外国から来た身近なものの名を店先や新聞広告などでみつけては教えてやる。バター、チーズ、トースト、トマトなどから始まってエプロン、ソックス、テレビなど、子どもの日常語には食べ物、書物などカタカナはかなり多く使われていることがわかる◆外国から来たものはカタカナで書くというきまりがあることを子どもに話してやると、自分のまわりの外国名の多いのに興味を持ち、外国にまで心が開ける。漢字をすべてカタカナに分解というわけではないが、能率的に正しく漢字を覚え書くようにさせるためにカタカナはしっかり教えることであろう（龍人）

霧の旅路（252）

海渡英祐 作　由谷敏明 画

待ちうけるもの（五）

『曽根さんといっしょなの？』

洗面所から明るい戸外へと歩を運びながら、弘美は重ねてたずねた。

『ええ……わたしたちも神戸へ……』

隠しだてするのも、かえってまずい、と思って、加奈子はそう答えた。弘美は、あら、というように大きな眼を見はっていたが、すぐ前方に向きなおり、軽く手をふって合図した。

清涼飲料の自動販売機の前あたりに立っていた藤井が、びっくりしたような顔で、大股にこちらへ向って歩み寄ってきた。

『加奈子さん……どうしてまた……』

『彼女も曽根さんと神戸へ行くところなんですって。おかしな偶然ね』

弘美が説明すると、藤井はかすかに眉をひそめた。

『あの事件のことを調べにですか。解決の鍵は神戸にある、ということで……』

『ええ……』

藤井は探るような顔で、加奈子を見つめていた。今朝早く東京をたって来た、という話だが、彼は井上の事件のことを、もう耳にしているのであろうか……。

『神戸では、どこへ泊るんですか？』

『まだ決めていないんですけど』

『そう……僕の実家へ泊めて上げられればいいんだけど、あまり大きな家じゃないんで、いきなり何人も押しかけるのは、ちょっと具合が悪いな。でも、向うへ着いたら、必ず連絡して下さい』

藤井はポケットを探ると、手帳を取り出して住所と電話番号を記し、そのページを破り取って加奈子に手渡した。

『忘れずに、電話を下さいよ。僕も、何かお手伝いできるかもしれないし……』

彼は強く、念を押すように言った。弘美も何となく不安そうな表情を浮かべて、

『本当よ、加奈子。わたしたちが、たまたま同じときに、同じところへ旅をすることになったのは、神様のお引きあわせかもしれないわ。わたしたちが味方についている、ってことを忘れないでね』

『ええ、ありがとう……』

加奈子は頭を下げたが、この出会いを感謝していいのかどうかは、わからなかった。弘美は、たしかに味方であろう。しかし、藤井もそうなのだろうか……。

『それで、彼はどこに？』

『少し疲れた、と言って、車の中で休んでいるの』

『そう……じゃあ、起きない方がいいだろうな。よろしく言っておいて下さい』

藤井は、何となく妙な口調で言った。言葉とは反対の意味を伝えたがっているように思われたのは、気のまわしすぎだろうか……。

『加奈子、気をつけてね』

弘美は、いかにも心配そうな口ぶりで言った。加奈子はなかば放心したように、二人が立去るのを、ぼんやりと見送った。

江戸前 太郎寿し
【定休日 第一・三水曜日】
専用駐車場有り・出前敏速
お座敷有り・ご家族連れ歓迎
平字二町目　電74―5762

電動 重量シャッター / パイプシャッター / 軽量シャッター　地元製造 販売 施工
株式会社 東北シャッター製作所
本社・工場　平塩字風内107　電21―2112代

写真のことなら
アドバイザーの店
正映堂写真店
正映堂スタジオ
内郷駅前　☎26―2068

どさん子ラーメンの本格派
味がちがいます　おみやげ餃子もどうぞ！
どさん子大将南白土店　八ツ坂団地入口　☎21―4124
どさん子大将好間店　49号線沿い　☎36―2944

好間町49号線沿い
好間ショッピングセンター
プラザピクニック　PLAZA picnic
☎36 5771代

ドライバーのオアシス
昭和石油好間給油所　☎36 3853
日本石油三和給油所　☎(024609)38
田子商事株式会社　☎36 5771代

☆…水曜ロードショー…☆

エル・ドラド

～福島中央・夜9・00～

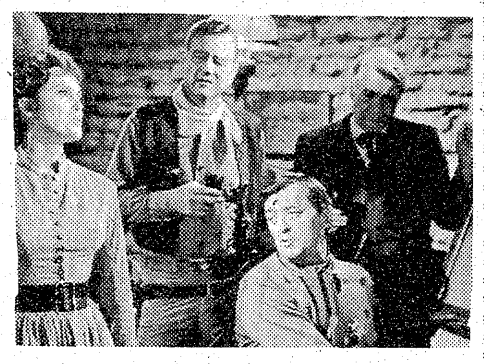

エル・ドラドの一幕

テキサスのエル・ドラドへ久しぶりに訪れたガンファイターのコール（J・ウェイン）は、シェリフになった旧友ハラー（R・ミッチャム）と、コールの昔の恋人で、今は酒場の人モーディにあった。コールがこの土地にやってきたのは、牧場主ジェイスン（E・アズナー）の依頼で、水利権の争いの助太刀のためであった。だが、シェリフになっているハラーのことを思い、争いを起こすのはまずいとさっしたコールは、この仕事から手をひくことにし、ジェイソンの許に助太刀を断りに行った。

その帰りコールはジェイスンと水利権を争っているマクドナルド（R・G・アームストロング）の息子に狙（そ）撃されたが、これに応戦し彼を倒した。事情を説明しにマクドナルドを訪ねた帰り、コールはマクドナルドの娘ジョーイにうたれ重傷を負った。やがて傷のいえたコールはエル・ドラドをあとにしたが、ジェイスンがマクロードというガンマンを雇ったというううわさをきいた彼は、ハラーの身を案じて再びエル・ドラドへやってきた。

☆…特ダネ登場!?…☆

福島中央・夜7・30

日本一巨大児!?驚異の小学生　金髪美人が海女修業　大井川の川越し人足再現!!

子どもの日に生まれ、のびのびと育ち、身長一七四㌢、体重一一三㌔のジャンボサイズに成長した東京都葛飾区の小学六年生・秋本久雄君（12歳）が、母・好江さん（40歳）といっしょに登場。

また、旅人を肩車やれん台に乗せて渡した、大井川の川越し人足の風習を、当時の風俗そのままに再現する。大井川川越し人足保存会の方々。代表の酒井与四郎さん（75歳）の説明を聞きながら、当時の模様を再現する。

☆…気まぐれ本格派…☆

福島中央・夜8・00

俺は勇者ではない

長男・利昌（山本学）の急死で、妻の袖子（三ツ矢歌子）が清水貸衣裳店ののれんを守ることになった。

本来なら、二男坊の一寛（石立鉄男）が店を継ぐべきだが、一寛は、あこがれの外国航路の貨物船の船員にパスしたばかりとあって、複雑な心境。だが、思い悩んだ末、ひそかに慕う袖子のために、海を捨てる決意をした。

【家業を継ぐ決意をした一寛と兄嫁の袖子】

NHKテレビ
☆印は白黒

6・05 笛吹童子「魔女の怒り」
20 「白い峠」長谷川裕二 谷啓　小夜福子
40 きょうの福島▽N▽生活情報▽天
7・00 N◇23全国の天
27 NHKガイド
30 ボルガを下る「水源からの出発」～水源・カリーニンからウグリッチまで～
8・00 歌のグランドショー～集合／若大将～　加山雄三　五木ひろし　堺正章　松崎しげる　都はるみ　森昌子　八代亜紀　テレサ・テン㊐
9・00 N・C9　勝部領樹　末常尚志　福島幸雄
40 「翔べない夜」川津祐介　小山明子　范文雀
10・00 N解説
15 あすへの記録「宇宙気象台〝ひまわり〟」土屋清　藤井辰男㊐
45 NHKの窓「今年のイタリア賞から」
11・00 N◇15ローカルN天

NHK教育
☆印は白黒

6・00 英語会話Ⅱ「レッスン17」
30 ピアノのおけいこ「指の細かい動き」
7・00 中国語講座「切符をなくしました」
30 NHK文化シリーズ 現代の科学「予防接種」―弱毒化への道―～はしかワクチン～
8・15 邦楽まわり舞台―舞踊と琵琶―▽舞踊「金谷丹前」（荻江節）「八島」（同）▽琵琶「川中島懐古」～国立劇場
9・00 きょうの料理「酒のさかな」―かきの時雨煮 黄金あえ―
25 名曲アルバム「ハンガリー田園幻想曲」
30 通信高校講座　生物Ⅰ
10・00 通信高校講座　化学Ⅰ「電池」
30 通信高校講座　物理Ⅰ「電荷と静電気力」
11・00 フランス語講座「月曜はナポレオン街」
30 大学講座

福島テレビ
☆印は白黒

6・00 FTVテレポート
30 JNNNコープ
55 あしたのあなた
7・00 たまりまセブン大放送／ピンクレディー　湯原昌幸　榊原郁恵㊐
30 まんが日本絵巻「仲麻呂・母を想う」「赤毛っ子おらんだおいね」
8・00 明日の刑事「みちこの初恋幸せになりたい／」坂上二郎　田中健　谷隼人　志穂美悦子　松本ちえこ　梅宮辰夫　鈴木ヒロミツ㊐
9・00 水曜劇場「ムー」〈終〉渡辺美佐子　郷ひろみ　樹木希林　清水健太郎　伊東四朗　伴淳三郎　五十嵐めぐみ　田利徹
10・00 「分水嶺」香山美子　近藤正臣　梶芽衣子　勝呂誉　内田朝雄　石浜朗　片桐夕子㊐
11・00 FTVN
15 バレーボールワールドカップ"77
50 大江戸捜査網

福島中央テレビ
☆印は白黒

6・00 ロボット110番「パールちゃん立って／」工藤堅太郎　久保田民絵　小野瀬弘見㊐
30 ジャストN
50 FCTN
7・00 超電磁マシーンボルテスV「小犬よ明日へ歩め!!」（声）白石幸長
30 特ダネ登場?!▽日本一巨大児?!驚異の小学生▽金髪美人が海女修業
8・00 気まぐれ本格派「俺は勇者ではない」石立鉄男　三ツ矢歌子　秋野太作　山口いづみ　森川正太　水沢アキ　中条静夫㊐
9・00 水曜ロードショー「帰って来た用心棒／エル・ドラド」ジョン・ウェイン　ジェイムズ・カーン　ロバート・ミッチャム　シャリン・ホルト㊐
11・00 きょうの出来事
15 11PM
12・25 特捜刑事サム

今夜の番組

NHK第1
1340KC

6・05 N解説
15 午後のロータリー　リクエストコーナー
40 じょうずな話し方「説明と説得」
7・15 Nリポート
57 NHKガイド
8・05 放送演芸会　落語「長短」桂伸治「大坂屋花鳥」金原亭馬生
9・05 民謡をたずねて
30 ふるさとの心「新京極」～京都市中京区～
10・20 若いこだま　DJ・村上龍
11・05 夢のハーモニー「鉄道員」「ブーベの恋人」「黙って愛して」「別れのマーチ」「死ぬほど愛して」「誇り高き復讐」（演奏）カルロ・ルスティケリ・ブランド・オーケストラ
55 N◇58　ローカルN天

NHK第2
1540KC

6・00 そろばん教室「8級のわり算」稲垣儀一
20 基礎英語　小島義郎
40 続基礎英語　安田一郎
7・00 カレントトピックスN　田丸成三
15 英語会話　東後勝明
30 中学生の勉強室「数学」森本順友
8・00 通信高校講座　英語A　赤川裕
20 通信高校講座　英語A　橋本光郎
40 通信高校講座　英語A　安東伸介
9・00 通信高校講座　保健体育「体育」朽堀申二
20 通信高校講座　日本史　野口孝一
40 通信高校講座　倫理・社会　渡部武
10・20 通信高校講座　現国　志水富夫
40 通信高校講座　現国　志水富夫
11・00 スペイン語講座
20 中国語講座
40 フランス語講座

ラジオ福島
1060KC

6・00 Nハイライト　今日の出来事
15 Nデスクから
20 お帰りなさいあなた
25 おばあさんの知恵袋
30 ふるさと人間ばなし
40 長島茂雄のガッツ対談
50 ビクター・ミュージック・カレンダー
7・00 RFCファミリースタジオ〈出前電話リクエスト〉受付電話（0245）35―2151
9・20 夜のヒット歌謡
30 とび出せ全国DJ諸君
40 浅野ゆう子の〝とび出せ青春〟
50 ひろすけ童話シリーズ
10・00 ポップスNO・1　DJ・土居まさる
30 MU・ハイフォニック
11・00 たむたむたいむ
10 イレブンフォーユー
15 お嬢さんのおしゃべりタウン
25 イングリッシュフォーヤング
30 ロマンを求めて

FM放送
☆印はステレオ

6・00☆夕べの広場〈ディスクジョッキー〉
7・15☆サウンド・オブ・ポップス〈フランスの歌手〉愛の叫び　恋のやまい　フランス号　恋のぬすびと　輝ける瞳　告発　前進の歌　子供
8・05☆FMコンサート〈クラシック　リクエスト〉～ムスティスラフ・ロストロポーヴィチを聞く～交響曲　第6番ロ短調「悲愴（ひそう）」チャイコフスキー作曲　ヘブライ狂詩曲「ソロモン」ブロック作曲㊐
10・20 芸術展望〈第46回音楽コンクールを顧みて〉話・作曲家・柴田南雄　音楽評論家・遠山一行　大木正興
11・05 夜のしらべ　シャドー・キャプテン　シー・ザ・チェンジ　キャリード・アウェイ㊐
35 朗読「みみずのたわごと」徳富芦花・作

東京⑫チャンネル

6・00 おはなしたまてばこ
15 とうきょう手帳
20 勝抜きTVゲーム
26 キッド・ボックス
41 セレクトコーナー
45 マンガのくに
7・15 バーバ・パパ
23 早射ちマック
30 とびだせマシーン飛竜
8・00 三波伸介の凸凹大学校
9・00 新・木枯し紋次郎「三途の川は独りで渡れ」中村敦夫　小坂一也
10・00 人に歴史あり「二葉百合子・果てしなき母の旅路」
30 青春の日本列島
11・00 マキのナイト体操

フジテレビ

6・00 いなかっぺ大将
30 FNN
7・00 ドカベン
30 バレーボールワールドカップ'77「日本対アメリカ」（女子）解説・生沼スミエ　実況・新田紀典
9・00 「女の河」若尾文子　山崎努　篠田三郎　竹下景子　山本学　小沢栄太郎、白川和子㊐
10・00 相性診断／あたたと私はピッタンコ
11・00 FNNNレポート
15 バレーボールワールドカップ'77
50 「ソ連対キューバ」

TBSテレビ

6・00 テレポートTBS
30 Nコープ
7・00 たまりま7大放送／
30 まんが日本絵巻
8・00 明日の刑事「みちこの初恋幸せになりたい／」坂上二郎　梅宮辰夫　田仲健　谷隼人㊐
9・00 「ムー」　渡辺美佐子　郷ひろみ　清水健太郎　伊東四朗　五十嵐めぐみ　伴淳三郎　田利徹
10・00 「分水嶺」　近藤正臣　香山美子　梶芽衣子　内田朝雄　藤間紫㊐
11・00 Nデスク
25 スポーツN
30 ベイトンプレイス物語

テレビ朝日

6・00 マグネロボ・ガ・キーン
30 Nレーダー
7・00 ピラミッドクイズ　司会・西川きよし
30 水曜スペシャル「これが世界のスリルとショックだ!!」
9・00 欽ちゃんのどこまでやるの／　ゲスト＝テレサ・テン
54 世界あの店この店
10・00 特捜最前線「殉職・涙と怒りの花一輪」二谷英明　藤岡弘㊐
11・10 23時ショー

日本テレビ

6・00 天才バカボン
30 ジャストN
7・00 ハテナ？ドンぴしゃ／「奇怪／唄の巻紙?!ママ楽々／自在腕?!」
30 特ダネ登場?!▽日本一巨大児?!驚異の小学生
8・00 気まぐれ本格派「俺は勇者ではない」石立鉄男　三ツ矢歌子　秋野太作　森川正太
9・00 水曜劇場「帰って来た用心棒／エル・ドラド」ジョン・ウェイン　ロバート・ミッチャム㊐
11・00 きょうの出来事
15 11PM　司会・愛川欽也　立木リサ

毛糸大売り出し!
（ニット製品オール1割引き）
◆期日　11月10(木)・11(金)・12(土)・13(日)・14(月)
◆扱いメーカー
パピー・カネボウ
ダイヤモンド・ビクター
伊東屋毛糸店
平字十五町目4　TEL・74－3204

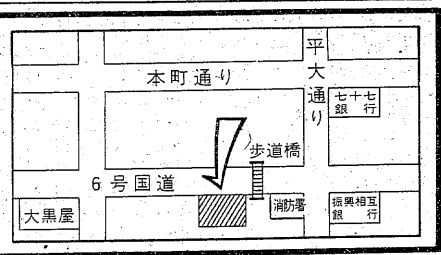

美しい音♪楽しい生活
耳に手を添えたら…
おしえてあげてください ネモトの補聴器
あなたの耳にピッタリ合わせて作る補聴器は
雑音がありません その技術はネモトだけの技術です

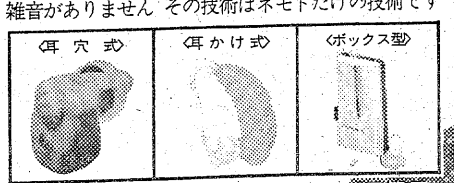

◎価格￥10,600・￥31,000・￥58,000その他
ネモト
いいものを良き人々の手に……
本社●いわき市平南町21の2　☎22－3356
2丁目店●いわき市平2丁目の12　☎22－3355
メガネの駅前店●いわき市平駅前大通り　☎74－5418
メガネの中央店●いわき市平中央通り　☎22－4555
好好堂形チョン●いわき市平3丁目の24　☎21－3434
総合処方式通ダイヤモンドホール●いわき市平3丁目の24（ネモト駅前ビル2F）　☎21－1522
東京事務所●東京都品川区五反田7　☎494－2211
10回払い　◎ネモトクレジットをご利用下さい

三定　新装開店
平素は格別のお引き立てを賜り誠にありがとうございます。開店以来皆様の温かいご支援によりまして、当店も4年目を迎えるに至り店内を改装いたしました。これを機会に今後ともお客様へのサービスに尽力いたしてまいる所存ですので、末永くご愛顧賜りたくよろしくお願い申し上げます。

■PM11時まで営業
■駐車場完備　■出前敏速
■第1・第3水曜日定休
■小座敷は10名様まで
寿し うなぎ　三定
平 北白土・宮脇　☎22―2315

☆…ボルガを下る…☆

水源からの出発

～NHK・夜7・30～

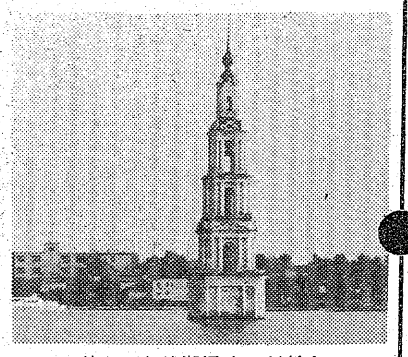

ダムのため湖に沈んだ教会

ヨーロッパ最大の川ボルガは、全長三千七百キロ、ロシア人のふるさとであり、産業の大動脈でもある。NHKはこの夏、外国テレビとしてはじめて、水源からカスピ海への河口までの取材を許可された。そのボルガをたどりながら、四十日をかけて革命六十周年を迎えたソビエトの素顔を見る。

第一回は、水源から、大型船の始発地カリーニンを経て、ロシア中世の古都ウグリッチまでを、現地収録の民謡とともに伝える。

水源地帯は湖が多く、北国の夏を楽しむ家族や釣り人の天国だ。しかし水源は森の奥深くにあり、地元の人たちでも行ったことのある人は少ない。

☆…水曜劇場…☆

ムー（最終回）

福島・夜9・00

健太郎（清水健太郎）は、三郎（長谷川諭）から、こわれた自転車の修理をたのまれた。自動車と勝手が違うがと言いながらも、健太郎はドライバーとペンチを器用にあやつって直してしまった。

仕事場で、徳さん（伴淳三郎）が調子のおかしいミシンに大弱り。通りかかった健太郎は、ただちに故障の原因は単なる電気系統の接触不良だと診断し、みごとに修理してみせた。

五郎（左とん平）は、健太郎さんがいるといいなあと感心することしきり。つい、拓郎（郷ひろみ）がいるより、健太郎がいた方が何かと好都合…と言いかけて、徳さんにしかられた。

「姉ちゃん、姉ちゃん」と大声を張り上げながら拓郎が帰ってきな。安男（伊東四朗）から、桃子（五十嵐めぐみ）は健太郎と外出中と聞かされて、なぜか気に入らない。

また、拓郎は小春（渡辺美佐子）から、桃子が、七宝焼きのアトリエのアシスタントとして働きに出るかも知れないと知らされ、一層、気を悪くした。

☆…あすへの記録…☆

宇宙気象台〝ひまわり〟

～NHK・夜10・15～

【日本初の本格的実用衛星「ひまわり」（図）】

宇宙からの気象観測を目的として打ち上げられた静止気象衛星「ひまわり」は、日本で最初の本格的な実用衛星といわれる。九月八日、最初の地球の雲画象を送信して以来、電波技術的な試験も完了して、気象庁による仮運用が十一月四日から始まった。

この宇宙気象台は、どのようなデータをもたらすか、それによって、日常の気象予報業務や、気象学そのものの発展に、どんな役割を果たそうとしているのか。

この番組は、これまで静止気象衛星でもたらされた地上の雲画像を中心に、こうしたテーマをさぐっていく。

☆…明日の刑事…☆

みちこの初恋 幸せになりたい！

福島・夜8・00

暴力団組長の息子で、暴走族のリーダーだった守（伊藤幸雄）が殺された。持っていたメモに、六時にMと会うと書かれていたため、捜査本部は、Mの頭文字のつく友人関係をあたった。

数人のうち、守にブラジル旅行をあっせんされ、五十万円をだまし取られた三村武司（佐久間宏則）が、守にうらみを持っていたことから最も重要な人物として浮かびあがった。鈴木（坂上二郎）は必死の捜査の末、武司を捕えるチャンスに出会ったが、みちこ（松本ちえこ）という不思議な女のために、逆に武司に人質としてつかまってしまった。

みちこは不遇の生いたちをしていた女だが、人生につかれはて、刑務所に入りたくてしかたのないような女だった。武司の身の上話を聞くと、やがて同情し、ほのかな愛に変わっていった。

☆…ドラマ…☆

分水嶺

福島・夜10・00

良介（近藤正臣）が佐智子（梶芽衣子）と話し合っているところへ、仙吉（内田朝雄）から電話がかかってきた。芳江（香山美子）が行方不明だという。あわてて出かける良介に、佐智子はレインコートを着せかけてやるのだった。

しばらくして帰宅した宏子（藤間紫）の様子に、佐智子はふと疑いを持つが、実は宏子は野口（勝呂誉）と会って、恐ろしい相談をしていたのだった。

春江（片桐夕子）のアパートに戻った野口は、芳江が警察に保護されているときいて、内心喜んだ。春江に連れてこられた芳江は、マンションに帰りたくないから二、三日いさせてほしいという。そんな芳江に野口は、良介が佐智子と結婚したいために君を殺そうとしたのだと話す。芳江には信じられないことだった。

芳江が姿を消して三日後、良介は血だらけになって井沢家の玄関に倒れ込んだ。芳江の代理だという女からの連絡で、芳江と会うため出向いた場所で、事故にあったのだった。

【春江(右)の誘導尋問に芳江は本心をさらけ出した】

カールが防犯キャンペーンに一役

現在放送中の「刑事大カール」（月曜よる7・30）で活躍中のカールこと警察犬シル君が、このほど、東京・渋谷駅前の忠犬ハチ公と対面した。

といっても、これは全国防犯運動行事の一環として行われたもので、カールの訓練士役の木之内みどりも参加、さまざまな警察犬の妙技をみせて、防犯キャンペーンに一役かった。

なかでもみものだったのは、駅前広場につくられた仮設アパートにあき巣が侵入、木之内みどりがカールを使って、その犯人を逮捕するという場面。犯人にふんする本物の刑事が落としたパンカチを手がかりに、カールと木之内がその犯人を追跡。見物人の中を右往左往して、ついにドアの陰に隠れている〝犯人〟をみつけ、木之内がすばやく手錠をかけて見事に逮捕。ドラマの中と同じような名コンビぶりをみせて、押しよせた約六〇〇人のやじ馬の拍手をあびた。

このあとカールの仲間の警察犬数匹が登場、物品の選別、与えた物以外を食べないなどのしつけなどの模範演技を次々と披露。また、一番最後に行われた忠犬ハチ公とカールの対面では、さすがのカールも大先輩のハチ公には一目置いてか、少々テレ気味。それでも、しきりと尾っぽを振って、ハチ公にすりより親愛の情を示し、綱をひく木之内も手をやくほど。ハチ公にそなえてあった牛乳もペロペロとたいらげ、すました顔。

これには参加した柴田渋谷警察署長や原田防犯協会長も終始笑いっぱなしで、「防犯のない明るい町づくりのキャンペーンにふさわしい」と満足気。木之内も「少しでも防犯にお役にたてば幸いですね。全国で十分間に一件はあき巣にはいられているということなので、戸締まりにはとくに気をつけなくちゃいけないですね」と、婦人警官役らしい感想を…。

（福島テレビ提供）

ますます円熟した味わいをみせる

福島中央　月曜・夜10・00

日高澄子

『天の花と実』

〝おたき〟役の日高澄子

芸歴41年の大ベテラン

名作劇場十五周年記念シリーズの一つ「天の花と実」。滋賀県信楽の里を舞台にしたこの純愛ドラマは、竹下景子、渡瀬恒彦の好演と、わきの豪華キャストの競演でなかなか好評。

中でもきすがにベテランと評判なのが、今年で芸歴四十一年を誇り、円熟した味をみせているおたき役の日高澄子。

若い二人の男女の恋と、もう一組の男女、中村嘉葎雄・浜木綿子の大人の愛の物語の中で、おたきは二組の男女にとってなくてはならない重要な役柄。

若い男女が結ばれぬ苦しさにもんもんとする中で、おたきは陰になり日なたになっての大活躍。自分の幸せよりなぜか他人につくすところが多い。

この役を演ずる日高澄子にファンの声がつづく。

「昔の日高さんに会ったようです……」

「久しぶりに日高澄子らしい役ですね」

「さすがにベテランです。光ってますね」

「おふくろに毎週会ってるみたいです……」

などなど、毎週楽しみにしているという声は全国からやって来る。

昭和十一年、当時、十倍と言う競争率の中から、幸運にも宝塚に入ることが出来た彼女は、名門の京都二条高女に入ったばかりだったのをやめて、芸能界の道を選んだ。水泳、マラソンとスポーツの得意な美少女は、それから十一年、夢のような楽しい少女時代を宝塚の中で過ごした。

「それは、本当に楽しい時代でした。あれが本当の楽園というんでしょうね」

と本人自ら語ることく、恵まれた美ぼうと環境の中で、この少女は芸にみがきをかけたが、やがて終戦後の混乱期の昭和二十二年、〝グラマー第一号〟として大映に迎えられたのである。

映画界に入ってからは、純情な役はほとんどなく、あまりの激変にぼう然とした彼女だったが、当時の世相では役を選んでいる訳にもいかず、不本意な役をもあえてこなさざるを得なかったという。

昭和二十八年、大映を離れて近代映協へ、このころからテレビが盛んになり、ドラマにも数多く出演するようになって、昭和三十五年フリーとなった。この間、映画の出演作品は二百本余りという。

「最近の売れっ子タレントの中でも、すごいスケジュールの人たちがおりますけど、当時の私もやはりものすごいスケジュールでした。神風タレントは、昔も今も変わらないようですね」

と、かつての良き時代を回想する彼女、どういう訳か今も独身。そこでドッキリインタビュー。

～日高さん！今でもずい分陰で泣いている人いるんじゃないですか？～

「自分でいうのおかしいですけどネ。それは、大変でした。中には他人に恋文を託して戦地に行き戦死した人。時には日本刀で〝結婚してくれ！〟と迫った人など、逃げまわったことが何度あったか知れません。ホホ……」

とくったくがない。そこで結婚について聞くと

「今からでも良い人探そうかナ？」と軽く逃げられてしまった。

ききもの

MU・イン・ハイフォニック　ラジオ福島・夜10・30

フォーク・デュオ特集

〝バズ〟〝風〟〝狩人〟など活躍する日本の男性フォーク・デュオを特集し、息の合った優しい歌声を聴く。

曲は、「あなたを愛して」（バズ）「コスモス街道」（狩人）「トパーズ色の街」（風）ほか。

◈注　番組が変更になる場合があります。

お客様をプロ歌手の気分に!?
唄って、聴いて、録音できる
PLAY SOUND プレイ♪♪サウンド

お客様登場　居酒屋 出雲

ヤキトリ、さしみ、焼魚、その他のメニューでウラワービル1Fに「居酒屋出雲」で9月にオープンしました。皆様のご期待にそえるよう新鮮さをモットーに頑張っております。また開店以来カラオケジュークプレイサウンドもお客様に好評で、お店になくてはならない私以上に大評判です。ぜひあなたのご来店をお待ちしております。
（出雲店主）

お店も繁盛！
1台で月6万円前後の収益
■本体1台
■スピーカー2個
■マイク1本
■付属エコーチェンバー1台
■伴奏テープ40本
■生テープ3本
■歌詞カード1冊　2曲100円
プレイサウンドTD301型
現金販売価格 ¥380,000

営業社員募集（普通免許のある方）
女子事務員募集

音のクリエイター
レコーディング・プラザ
いわき市平字三町目33・芹沢ビル3F　☎(0246)21—3104

装いにさわやかなエレガンスを……
思いやり　愛着が生まれるクリーニング
白銀クリーニング
本店　いわき市平字白銀町2　☎74—6074
支店　（駐車場完備）明治町9　☎22—2183

サラリーローン
ちょっと困った時のプロミスです

愛川欽也

健保・国保証をご持参のお客様（お勤めの方）に1万円～20万円までご融資いたします。
お利息は日数計算の後払いで結構です。
（無担保・無保証人）
≪奥さまローンお取扱い中≫土・日・祝日休
全国65支店・日本消費者金融協会会員
P LOANS プロミス
いわき支店21-2311
平大通りネモト3・SUNビル2F

懐郷無限

思い出のアルバム　㉒

マルトモ柴田書店

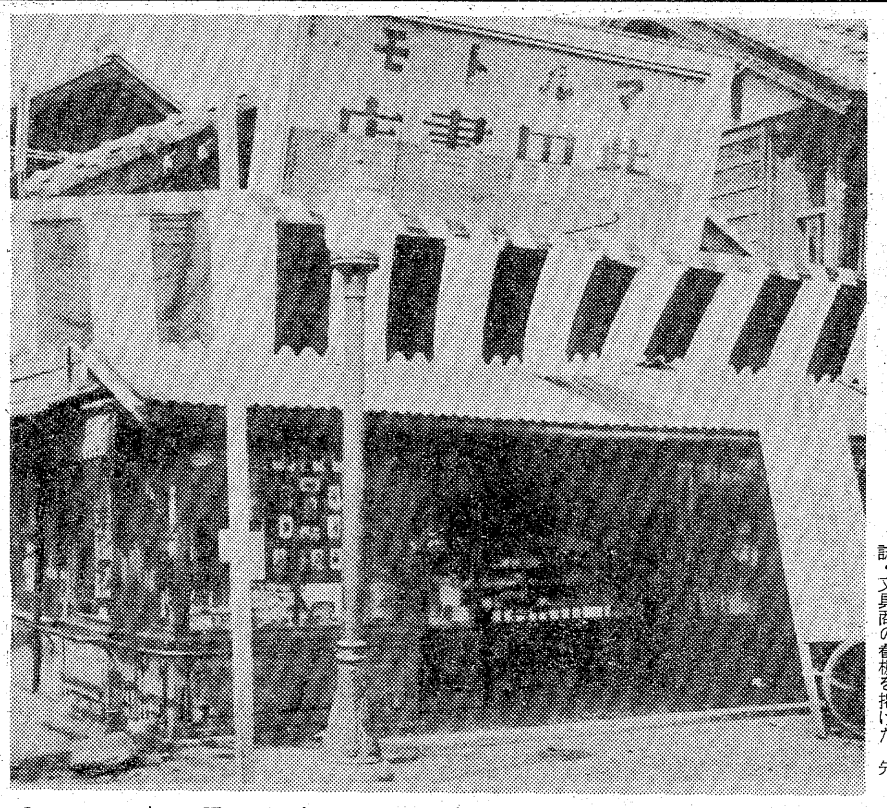

マルトモ柴田書店（柴田徳二社長）が、現在地に創業したのは大正七年十二月で、書籍・雑誌・文具商の看板を掲げた。先代柴田嘉次郎忍勝は、旧藩の御小姓つとめで、戊辰戦争ではラッパ手として十五歳で出陣、落人の身の信正とともに川前を抜けて相馬まで行をともにした人だった。商才に長じ、離藩後は行商から身を立てて奮励努力し、四町目に柴田呉服店を開業したが、明治三十年代に四十有余歳の若さで死去した。時に徳二は小学校二年の秋。

同三十九年旧正二月十八日に三百二十戸を焼いた平の大火は、町の様相を一変させた。町会議員の諸橋久太郎、阿部唯次郎は、経済都市として流通革命をもたらした常磐線開通による平駅と、四町目や五町目とむすぶための道路づくりのため、大火後の区画整理に乗り出した。マルトモに隣接した茗荷屋馬目政助のイトコ馬目徳次郎の屋敷を買収、四町目と三町目を割って道路をつくった。その先は一面の桑畑であり、平駅にむすんだ。それが、いまの駅前中央通りの開通であった。道路幅は三間、町の流れを変え、東部開発につながった。向かい側は、堀川建具屋の一屋敷を買収して南町に抜けさせた。そのころの南町は街でなく、田圃であった。

こうした過程の中に、本町通り駅前にむすばれたマルトモ界隈は、平いちばんの繁昌地と化した。優秀な成績で磐中を卒業して、無試験で一橋高商にすすんだ徳二は、勉強でナケナシの金をつかい、柴田家再興の資金を失っては困ると悩む。一日も早く地の利を生かして商売をやろうと決意した。かくて、さらりとエリート意識をかなぐり捨てて帰平、磐城信托の橋本寛支配人（橋本渡助役の父）のもとで月給十二円で、金の貸し借りを勉強した。脱サラの先駆を走ったわけだ。見込まれて、土浦から浜通り一面の新聞販業の平陽舎（吉田礼次郎社長）の長女と二十四歳で結婚したのが動機で、書籍商への道を突き進み、やがて前記のとおり独立したのだった。

【平・四町目角に開店した当時のマルトモ書店】

徳二翁一代で三度の店舗づくり

〝誠実〟モットーに60余年

当時の洋館人気を呼ぶ

当時、平町には書籍商では、県内でも有力な勢力を占めていた関内清光堂が、一丁目に大店舗を張っていた。マルトモは横綱の胸を借りるようにして商法を学び精励した。その清光堂も昭和初期の金融恐慌のあおりを食って、店を閉じたのだった。

稼ぐに追いつく貧乏なしで、順風満帆の船出であった。徳二翁が自懐する「塩をなめるようにしてつくった二万円」を資本に、昭和五年十月に浜通り一のモルタル、オレンジ色の三階建て洋館風の大店舗をつくった。地方ではビルと名のつく建物の元祖でもあった。翌六年の満州事変の発生を契機として景気が立ち直り、モダン・マルトモビルは人気絶頂、その多角活用はすさまじく、平名物となった。三階大ホールは、地方はじめての絵画展から洋風の結婚式場として利用度は高く、浜通り随一の偉観であった。かくて、四十二年後の四十七年十月にはマルトモ三度目の化粧替えで、現在の大ビルを完成させた。一代で三度の店舗づくりに成功した徳二翁も、いまは八十六歳の高齢である。商売は誠実に、ウソをつかずに真面目にやること、家訓もなにもない。一途に、それを徹底させている。最初から借金ではじめた仕事だ。借金をおそれることなく、営々として商売熱心に努力することですね―と淡々として語る。その表情に酸いも甘いも噛みわけた大商人の風格がにじみでている。

（いわき短大地域経済研究所長。斎藤伊知郎）

○……○

【竹田鎮三郎氏（左から二人目）と〝対話〟する「ソカロ」の面々　中央が筆者＝角田武氏撮影】

カラバンへの旅

峰丘　㉚

話題にあふれる月例会

帰国してから、メキシコ関係のつながりが増えている。赤坂のメキシコ政府観光審議会を事務局とする「CONOZCA MEXICO」（メキシコを知る会）はメキシコ通や愛すべきメキシコバカ的人達のグループで、今年になってから数回このパーティーに出席したが、心豊かなひとたちが多いせいか楽しいグループだ。上智大の高山智博教授や画家の利根山光人氏らが発起人の一人だという。

六月の例会では歌うアミーゴの会」と題して、ラテン音楽の集いがあり、NHKのスペイン語講座に出演しているマリキータとジロー、エンリケ岩尾、トリオ・ロス・ペペス、アントニオとサンチョ・モレーノなどのプロの音楽家達がたくさん顔を出して、祭りのようだった。六本木の「エル・セニョール」というメキシコレストランを借り切って開かれた先月の例会では、メキシコ人留学生を交えてテキーラとメキシコ料理を楽しんだ。

メキシコ美大で学んだ日本人美術家の数人も帰国して、メキシコの思い出話に花が咲く。十月に銀座で個展をした油絵の渡辺勝利氏や、八月に五年ぶりで帰国して、まだ日本の生活にボケているという彫刻家の植草正勝氏達とは、メキシコで初対面だったのだが、日本以外の地球上の一点で邂逅（かいこう）したせいか、十年の知己のようである。

仲間といえば、メキシコで同じ一九四八年生まれの美術家四人で、一九七四年の春れにグループ「ソカロ」（広場の意味）を結成した。インターナショナルなグループを育て、その中でお互いを高揚しようというのが目的だった。元英語教師だった水彩画に才能のある日系三世のレオポルド君。メキシコ女性と結婚して、美大で大きなペニスを木彫していた竹田邦夫君。四年間、アメリカで美術を学んだ簑田哲日児君。彼は一ケ月ほとんど私の下宿にいて、毎夜のようにテキーラを飲みながら、芸術論に時を忘れた。

四人で「ソカロ」を結成

常にいい仕事を念頭に

我々の「ソカロ」グループを、そのころ、来墨していたカメラマン角田武氏が帰国を延期して取材してくれた。

十年後の「ソカロ」グループの美術家達は一体どんな芸術空事を持っているのだろうか？メンバーの一人として、いい仕事をしようという気持ちだけは、いつも心にとめておきたいと思っている。（筆者＝みね・おか＝小名浜出身）

年内サービス
午前11時までホットコーヒー、紅茶、ミルクにセット付（パン、サラダ、玉子）　¥250—
・営業時間　AM8:00～PM11:00
フィレンツェ
平・三町目〈大番パチンコ2F〉TEL23—9614

♣モーニングティータイム♣
（AM7:30～PM1:00）
・ブレンドコーヒー（厚焼きトースト付）…¥250
・ブレンドコーヒー……¥200
★営業時間★
平　日　AM7：30～PM9：00
日祝日　AM10：00～PM8：00
・カフェテラス　すいき
平・田町（ひかり座前）　☎23—0567

耳の不自由な方に
リオンの補聴器
リオネット
（福祉法指定品）
富永電気商会
いわき市平字田町（平駅前）　電㉔2496・6732

紅葉した山をながめる
食事の楽しさは格別！
日本で初の特許
■焼きアイスクリーム　■ポークチャップ

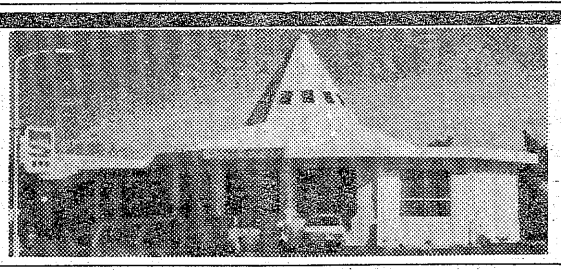

□大駐車場完備□
郊外レストラン
シャイン
6号国道・日石神谷給油所隣／34—2260

F.K.C警備保障部
信頼のガードシステム
もし　御社にて科学的で堅固な警備をお望みなら防犯・防災の万全を期すF.K.C警備保障部にご相談下さい　炭鉱で育った80有余年の歴史と基盤を母体とした今日のF.K.Cガードシステムは必ずユーザーの期待に応じられます
●敏速な機動力
●密接な組織力
●最新鋭高性能電子警報機器
を備えて　御社に万全と安全と安心をお約束致します
・工場にも・銀行にも・給油所にも・事務所にも
どんなご用命でも　おいいつけ下さい
株式会社福島環境整備センター
いわき市常磐湯本町三函48　☎43—4125(代)

冷やで、原酒
さけのうまさが生きています
この清酒はアルコール分20度で手造りのさけです　醸造元丸玉
1.8ﾘｯﾄﾙ詰め　¥1,400
地酒
たいら正宗
平字研町3　☎㉔2453

頭髪・頭皮をたいせつになさる方は
このマークの理容サロンへ
SUNNY PLACE CLINIC SYSTEM SALON
トリートメントカット
トリートメントパーマ
クリニックシャンポウン
スキャルプトリートメント
ヘアトリートメント
メディカルトニック
フィニッシュ(整髪)トリートメント
HAUTE QUALITE REVITALISANT
a la coiffure de paris
サニープレイス・クリニックシステム製品代理店
有限会社よしみ商事
いわき市平・尼子町2の5　☎㉔8466

おまかせください！
(店装ローン制度もございます)
店舗企画・設計・施工
ヨシムラ店装
(吉村ガラス商工・インテリア クリエィティブ)
いわき市平字堂の前15—1 TEL0246(74)2689(23)9463

暮らしと健康

タバコ 有害論噴出

最近、タバコの害をめぐる論議が活発になってきた。「わかっていてもやめられない」「有害性を示すデータが増えてきた」といったことのためだろう。折から「もの思う秋」――。一服がなによりも恋しい。そこをグッと我慢して…。タバコの害を考えてみよう。

諸病の根源！

フランスでは なんと〝禁煙法〟

禁煙がダメなら節煙を

このほど、フランスで〝禁煙法〟が施行された。エレベーターの中や学校、病院などの公共施設での喫煙は禁止され、違反者には罰金が科せられることになっている。

そうでなくても、日本専売公社もその〝害〟を認めているからこそ、数年前から「健康のため吸いすぎに注意しましょう」とタバコの包装箱に印刷しているのだ。

タバコの害で有名なのは「肺ガン」だ。世界中の学者による研究結果が「喫煙と肺ガンは関係あり」としている。国立がんセンターの平山博士がタバコから取り出したタールを動物の皮膚に塗りつけ発ガン作用を証明したのはよく知られている。

だが、なにも肺ガンだけが〝害〟ではない。その他、さまざまな病気を誘い出している。

「タバコを吸うと、アドレナリンという緊急ホルモンを副腎から分泌します。このホルモンは血管を収縮させる働きを持っているんです。血管収縮が繰り返されると血管は弾力性を失い、動脈硬化を引きおこします。そして心臓の負担が増大して、心筋コウソクや狭心症、冠動脈血栓などになりやすくなります」と健康コンサルタントのD医博はいう。

肺ガン、心臓病につづいて、消化器、気管支への悪影響も少なくない。喫煙常用者に十二指腸をはじめとするかいよう患者の多いことは統計的にも証明されているし、むかつき、嘔吐を訴える人もいる。

臨床結果として、妊産婦の喫煙が母体、胎児に障害をもたらすことは有名だ。

「ともかく、タバコが諸病の根源と考えても間違いじゃありません。少なくとも、病気を誘発するし、また悪化させます」（D医博）。

そうはいってもやめられないのがタバコである。

「禁煙というのはさほどむずかしいものではない。事実私などは何千回とやっているのだから」といったのはマーク・トウェイン。けだし名言といっていいだろう。

だから「体に悪いとは知りながら」ポケットからタバコの箱を取り出すことになるのだ。もし、禁煙がダメなら節煙に心がけよう。また、タバコの害がタール、ニコチンによるものであるのだから、できるだけ、その含有量の少ない銘柄を選ぶようにするのもひとつの方法だろう。

十月二十四日に専売公社から発表された測定結果によると、国産タバコ一本当たりのニコチン含有量は平均一・二㎎、タールは十七・一㎎となっている。ともに八年連続の減少、ソフト化傾向にむかっていることは喜んでいいだろう。

「胃がひどく重ったるい」「動きがする」「原因不明のセキが」「体重が減少する」――この現象の出た喫煙者は〝タバコ病〟といっていいだろう。機能的な障害が出はじめているのだ。

そして、これらの障害が進むと心臓病、気管支炎、胃かいよう、肺ガンなどの器質的障害になるというわけだ。

「いまはタールよけの器具が出来たりしていますが、タバコの味はあのタールによるもの。そしてタールにはニコチンのほか、二百種類以上の化学物質を含んでいるんです。タバコを吸うというのはタールを吸うというのと同じこと。タバコの害から逃れるには禁煙しかありません」とD医博の言葉はきびしい。

フランスの新しい禁煙法では公共の輸送機関でタバコの吸えるのは総座席数の半分以下ということになっている。日本でも、そうした公共機関での禁煙強化を考える時期にきているのかも知れない。

「一服して考えよう」というとき「おっと一服は…」と考え直したい「もの思う晩秋」である。

禁煙手当を支給する企業も出現する昨今

普通、深呼吸といえばなにを思い出すか。体操の最後にするとき、あるいはX線検査のとき――。この深呼吸を繰り返すことが健康に結びつくことは否定できない。なぜか。簡単に説明すると、体内の酸素を豊富にし、さらに筋肉、精神の発達をもたらすからである。

禁呼吸

高まる肺と心臓機能

＝深ァ～く、ゆっくりと＝

精神の発達促進

深呼吸をしていると、肺の機能は高まり、大量の酸素が体内に取り入れられ、各部分の新陳代謝が促進される。また、肺の周辺の筋肉を発達させ、心臓もまた強化されるわけだ。

そればかりではなく、腹筋も働かせることになるので、横隔膜の動きは活発になり、血液の循環をスムーズにさせる。

こうした効果を考えると「胃炎」「大腸炎」「胆のう炎」「便秘」「不眠症」をはじめ「胃下垂」や「肺結核」「自律神経失調症」「生理不順」「食欲不振」などにいいことがわかるではないか。

「ずい分、簡単な健康法じゃあないか。それならボクも…」と乗り気になる人も少なくないだろう。そして、そのことは大いに歓迎すべきなのだが…。

ものごと、より効率よくするには、それぞれ〝極意〟がある。深呼吸とひと口にいっても、これは古い歴史を持っている。たとえば中国には二千年も前から「気功」という深呼吸の方法が開発されているくらいだ。

だから、深呼吸にさまざまな〝方法〟がある。基本的には「立式」「座式」「寝式」にわけられる。一例を紹介しよう。（立式の三円式と呼ばれるものだ）。

まず、足先を内側に両足を左右に軽く開いて立つ。ひざを心もちまげる以外はまっすぐに…。腕を水平にあげ、大木に抱きつくように円を作る。この姿勢でゆっくりとした呼吸を数分間繰り返すのだ。

腕の姿勢が肺の容積を増し、他が筋肉を発達させることになる。

呼吸がとまれば死ぬことはだれもが知っている。しかし、普通の呼吸だけでは〝健康法〟とはいえない。おだやかで、ゆっくりとした、深い、規則正しい深呼吸が価値あるのだ。

健康ライブラリー

大原健士郎著 うつ病と管理社会

ことしに入って児童の自殺が目立っている。児童だけでなく、老人、働き盛りの壮年にもいえることだが、自殺者がふえている。

自殺と最も深い関係のあるうつ病がふえているという。「現代はうつ病の時代」ともいわれる。著者の調査によれば、全国の医師の七三・八％がうつ病の増加を認めている。

従来、うつ病の治療法が身体的な面に偏っていたが、身体的治療とともに精神療法に主眼をおくようになった。精神医学が著しく進歩し、うつ病が体質的な因子だけでなく、性格や状況の変化などによって発病することが明らかにされている。

本書は、うつ病の本態を詳しく解明し、その治療と予防のガイドブックになっている。本の性質上、専門的になりがちなので、具体例を出しながら、わかりやすくまとめられてある。なかには、専門的記述をまぬがれないところはページをとばして読むように著者はいう。

「うつ病の性格と発病状況」「うつ病と区別すべき病気」「うつ病と自殺」「子どもと老人のうつ病」「自殺作家の分析」など十九項目にわかれている。

（経済往来社刊・九五〇円・大原健士郎著）

忘年会のご予約はお早めに――
落ち着いたお座敷でごゆっくりお過ごし下さい　時節柄ご予約を承りますので申し付け下さい　又二・三人様からの小座敷もご利用下さいませ
・駐車場完備
割烹 谷口　平・二町目　電(23)七〇〇二 七〇〇七 五九八

スピード写真 カラープリント
タカツ写真店
いわき市平字大町3.1 TEL.23-2750

墓石 灯籠 岩渕石材店
（工場）内郷高坂町大町75の3　☎27―0456
（自宅）内郷宮町竹の内32　☎26―6160

看護婦・家政婦の求人、求職は（平）74―2307へ
労働大臣認可
平看護婦家政婦紹介所
いわき市平字南町76

長谷川整形外科医院
日曜 祝日も午前中診療　院長 長谷川国男
〔入院随時〕　駐車場あり　平・五色町78〔平大橋近く〕☎74―5691

ポンコツ車高価買い入れ
●ご一報次第 引き取り参上
各種中古自動車部品販売
鈴木商会
☎23―1416（代）　58―2535

内科 小児科 高久医院 いわき市平字紺屋町 電(74)二五一三

若松 内科 小児科 胃腸科 医院 いわき市平字大町二四 電(21)二五〇五 若松寿彦

★内科 ★皮膚科 ★放射線科 蓮沼医院 いわき市平字尼子町二ノ一九（専売公社前）電(74)五五二六 院長 蓮沼清夫

産科・婦人科・麻酔科 山崎産婦人科医院 いわき市平字釜ノ内二ノ三（菱川橋東）電(74)七八三三 院長 山崎正義

内科 循環器科 物療科 小児科 消化器科（入院施設あり）（診療時間）午前9時～午後7時 浜通り診療所 いわき市小名浜字上明神町5 電話五四―三四四八 夜間五四―三六四八

山田 胃腸科 泌尿器科 外科医院 外科 胃腸科 泌尿器科 内科 小児科 院長 山田均 副院長 山田静 いわき市平字下川原 市内バス五色町下車 電(74)三〇八三

内科 胃腸科 循環器科 呼吸器科 長瀬内科 入院設備あります 四倉町上仁井田字北姥田 電(32)3―25 院長 長瀬克慶

新装オープン！

ホテル うお昭

いわき市常磐・湯本駅前
☎43－2363（代）

ごあいさつ

冷秋の候、永らく工事中のため皆々様にご不便をおかけ致しましたが、2日“ホテルうお昭„として新装オープンいたしました。
湯本駅前旅館としても、又ホテル温泉としても市内随一を誇り、当館自慢の料理と豪華な設備で、おくつろぎ頂けるものと自負しております。又親切第一のサービスをモットーに旧に倍してご商談、ご宴会、忘年会、新年会、ご結婚披露宴などにご利用下さいます様お願い申し上げます。

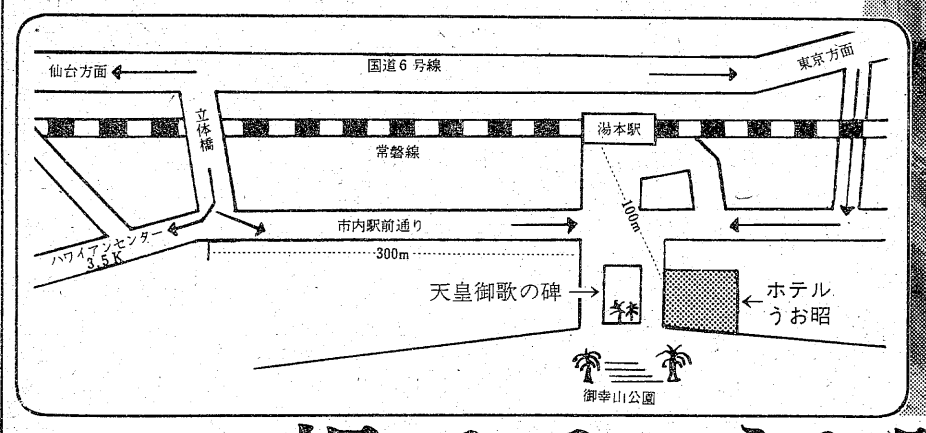

祝 ホテルうお昭新装オープン

■設計監理
志賀松崎建築設計事務所
所　長　松崎俊昌

■施　工
東急建設株式会社仙台支店
支店長　佐々木清

私達がホテルうお昭新装工事に協力致しました

- ▼給排水・空調工事　北関東空調工業株式会社
- ▼電気設備工事　本荘電気工業株式会社
- ▼土工事・仮設工事・型枠工事　佐々木建設工業所
- ▼生コンクリート工事・組積工事　有限会社 磯上生コン
- ▼防水材料工事　小野田建材株式会社仙台支店
- ▼左官工事　株式会社 時久組
- ▼金物工事（飾金物）　株式会社 松屋鉄工所
- ▼内装・サッシ・硝子工事　福田建材株式会社
- ▼木製建具工事　川澄木工所
- ▼畳工事　矢吹畳店
- ▼塗装・吹付工事　長沢塗装株式会社
- ▼木工事　安達工務店株式会社
- ▼看板工事　椎名グループ株式会社
- ▼クリーニング工事　サカイビルクリーニング
- ▼石工事　高橋石材株式会社
- ▼タイル工事　一城タイル株式会社
- ▼鉄筋工事　田子鉄筋株式会社

いわき川 ㊹

座談会（その6）

交通の寸断が目立つ

被害大きくした高床式河川

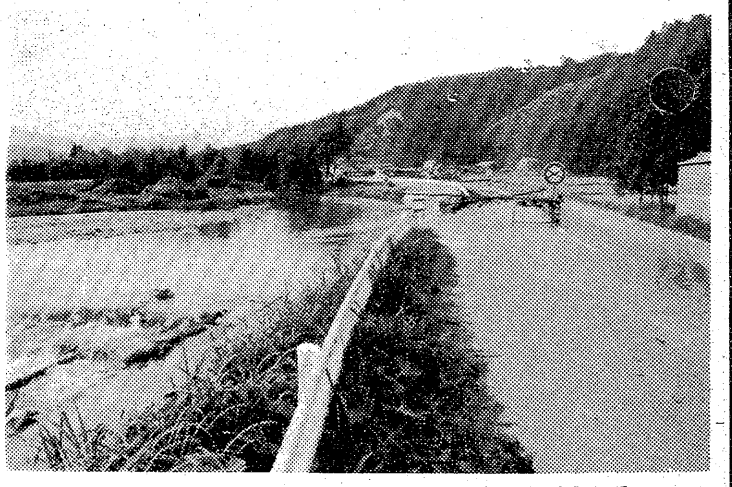

11号台風で大久川がはんらん　県道もワキッパラをいぐられて……

司会　昔から水害に遭わないようにと、神や観音さまなど祭ってあるようですが……。

大塚　聖観音は水と関係があるんではないでしょうか。

和田　あるようです。二百十日や二百二十日は、今は台風の季節としているが、昔は荒れ日と称して風祭りをやり、風神のお礼を村中に立てたり、獅子舞を二百十日に出したり、遠野では〝かぐら〟が村中を歩き回ります。これには荒れ日を鎮めてもらうのと厄払いの二つの意義があったようですが、こうしたお祭りをもったということは、人間の力ではなくて、いわゆる自然の力で抑えてもらいたいという気持ちがあったのではないでしょうか。

司会　水神様というのは各地にあるように聞いていますが、平にもありますか？

松本　水天宮は鍛冶町にありますが……水神様は……。

和田　水神様は災害除けというよりも、水の恵みを願う神のようです。

司会　なーるほどね。

松本　農業用水の入り口などに、石に〝水神〟と彫ったものがよくありますよ。

和田　ため池などにもある。

大塚　●農協前にも、やはり自然石で出来ものが川の縁にあったのを見たことがあります。

松本　部落などでお祭りをやることがあるんですか？

大塚　あります。

佐藤　水と人間との関係について考えてみますと、水があり余るのも困るし、足りなくても困る。しかし、昔にさかのぼって考えると、洪水によって適度の土砂や泥（よく）土が運ばれ、その功罪は時代によって違うかも知れないが、今では暴れられると〝洪水だ〟〝水害だ〟と騒ぐ。エジプトのナイル川流域の話ではないが、かつては自然に恵まれた肥沃な大地だったかも知れません。

松本　昔の人は自分の家に舟を用意して置いて、水が出れば舟で高い所へ逃げて、水が引けると、また戻って来て田畑を耕すということを繰り返しやって来たわけですね。

佐藤　無肥料で耕せるんだから、こんな幸せなことはない（笑声）

司会　農耕時代ならそれでもいいが、現代では困りますよ（笑声）。今度の災害で特に目立ったのは、鉄道やバスなどの交通マヒでした。ああした状態になることを考えつかないわけでもあるまいが……。

松本　被害のデータを参考にすればいいんだけど、道路を造ってもすぐかん水してしまうんだから、交通も寸断される結果になっているわけですよね。

司会　どうしても小名浜から平へ出て来なくちゃならんというので、ダンプをチャーターして、やっと来ることが出来たという話を聞いたんですが、バスは通れなくとも、ダンプなら通れるというんだから、それ程水は高くないわけだ。なんらかの対策が欲しいところですね。

佐藤　バスは通っていないし、学校へ来ようと思って歩いて来ると、三十九町のところは低くなっていて水がいっぱい。仕方がないから平三中の方を回って新川町へ出ましたけれども、あの道路は三十九町のところと、NHKいわき放送局の前の方が低く、新川に架設されている菱川橋は一番高い。結局川が高く、周辺がいかに低いかが分かる。あれじゃーバスも人間も通れないですよ。

松本　堤防が高いものだから、こぼれ落ちた水は低いところへ流れ込み、川の水が引かない限り低地の水が川へ流れないために、長時間水浸しにならざるを得ない現況ですよね。

司会　ある人がいってましたよ〝県や市の関係者をオランダにやって視察させたら…〟って…。

大塚　今オランダの話が出ましたけれども、明治五年ごろはオランダの技術者が日本に呼ばれて、低床式河川の改修工事を指導したんですが、明治十年ごろを境にして高床式河川に変わって来た。いわきの河川もその高床式になっているようです。これをある程度低床式にする必要があるかも知れませんが、それはなかなか難しい問題だと思います。

佐藤　オランダの技術者には、本県でもお世話になっているんですよ。安積疏水が出来たのも、そのお陰なんです。水害と地盤沈下の関係も深いんでしょうね。

柳沢　その前に、今度の災害で多かった土砂崩れの対策とか心構えといったものを考えてみたんですが、地滑りと土砂崩れとは違うんです。地滑りというのは、構造線と関係があり、構造線スライドと呼ばれているものです。では山崩れはどうして起こるかというと、地表水の地下浸透と河川の近くでは地下水の増大が挙げられます。

予知する方法としては①亀（き）裂――いわゆる地割れ②ひずみの進行――いわゆるゆがみ③地盤が局部的に上昇または沈降する④地震にも関係があるところの地下水の上昇――これは井戸水が上がって来るので分かります⑤地下水の濁濁――今までキレイだった井戸水がミルク状とか赤色などに濁って来ます。

ではその対策はといいますと、手を加える方法としては第一に水量をコントロールすること。第二には夏井川、鮫川、仁井田川などでもやってもらいたいことなんですが、河床の掘削、第三に護岸の整備――コンクリートとかテトラポットのようなものを使う、第四に堤防の強化、第五は大都会などでもやっているように、新たに放水路を設けて、オーバーフローしたものをこれで防ぐ――といった方法があると思います。

急傾斜地下の住宅はこわい　ガケ崩れでつぶれた家＝大久地区

出席者

日本地学教育学会理事（地質）柳沢　一郎
日本地理学会会員（地理）佐藤　勇児
日本考古学協会会員（考古）松本　友之
日本民具学会会員（歴史）大塚　一二
いわき市文化財調査委員（生物）古内　栄一
日本民俗学会会員（民俗）和田　文夫
司会　いわき民報社編集局長　伊藤敬一郎
（順不同・敬称略）
（題字）佐々木折柴

玉造川

和田　文夫

いわきの川ではないが、福島県と宮城県を貫いて流れる阿武隈川のことが、白田甚五郎、『川物語』のなかで、阿武隈の名は異様であるとして、『延喜式』（九二七）に安福麻、『八雲御抄』（一二三四）に合田、『吾妻鏡』（一一八〇～一二六五）に遇隈とあり、近世に逢隈、青熊、大熊の用字が見える。

阿武隈の名は異様であるといっている通り、まさに異様のようです。

そして『信達一統志』を引用して、大熊川の名をあげ、熊という名の起こりをいっています。

この川の水上は白川郡の甲子山、これは旭岳のことらしい。この山の熊の穴からわき出ているので、この名になったというようなことをいっています。

一つの川でも、時代時代で呼び名が変わっているものです。今は呼び名でも、文書、もちろん地図の上でも仁井田川と呼ばれて、四倉地区を小川町との境の猫鳴山から流れ出て貫いている川も、『倭（和）名類聚抄』（わみょうるいじゅうしょう）を略して普通『倭（和）名抄』と呼んでいますが、九三四年ごろに書かれたといわれる地誌というが百科辞典というかそんなような本のなかでは、玉造川と書かれてあり、今でも四倉町長友字玉造という地名は残っていますし、玉造橋という橋の名も残っています。

それがいつとなく仁井田川になっているわけです。

この地名と川の名が、かつての玉造郷をいっているのかについては不明ですが、そんな川の名のあるのも何かを物語っているのかもしれません。

有機質土壌改良材
グリーン堆肥
常磐坑木（株）林産加工場
いわき市内郷　☎26－2581・26－0474

らくらく
メーカークレジット
3回払い～20回払い
カメラ月販（株）加盟店　カンノカメラ店
平・中町・大黒屋近く
TEL・74－7557

15万まで即融資
奥様・OLの方も歓迎致します
●営業日 月・火・水・木・金
●印鑑
●給料明細
●健康保険証ご持参下さい
トーツー・ローン
平大通り勇屋ビル2F　☎(23)7461

創刊30周年記念出版
毎月20日発行
定価1部¥1,800
■6カ月分前納¥ 9,000
1年 分前納¥18,000
■B5判（27cm×19cm）本紙半分大
■上質紙きれいなオフセット印刷
■毎月配本・郵送いたします

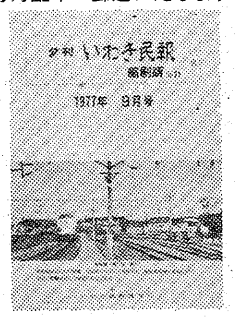

9月号好評発売中
●10月号ご予約承り中！
■お申し込み・お問い合わせは―いわき民報社☎(23)1666・(92)3560・(42)2380・勿来(2)2903

本町通りに多い事故

東署管内 1～9月 特に午後4～6時が

いわき東署がまとめた今年一～九月の交通事故発生状況によると、二百六十六件発生し、二人が死亡、三百六十人が負傷した。昨年同期比でみると発生で三十七件（一二％）、傷者で五十六人（一三％）それぞれ減っているものの、死者は同数となっている。

道路別では県道・小名浜～四倉線（通称・本町通り）が五十四件と全体の五分の一以上もあり、次いでいわき～古道線（同・鹿島街道）が三十一件、磐城～常磐線が二十四件もある。

原因別ではわき見運転や前方不注視などの安全運転義務違反が百六十一件と半数以上もあり、一時不停止・徐行違反が十六件、優先通行違反が十五件、信号無視九件。いずれも起こるべくして起こした事故。

時間別は午後四～同六時までに五十四件（二〇％）と集中しており、これは帰宅時のラッシュによるあせりと会社から帰る気のゆるみが原因。

状況別では、人対車（四十七件）の場合、歩行者が横断歩道のないところを渡っての事故が半数近く二十三件もあり、横断歩道付近を渡ろうとしての事故は六件あり、一人が死亡している。車対車（二百七件）の場合は追突が三分の一以上の七十六件でトップ。右・左折時衝突五十二件、出合い頭の衝突四十五件と続く。

同署交通課では「家庭や学校で子供、特に幼・保育園児への交通安全指導に努めて欲しい。それに母親の自転車の乗り方はなっていない。ドライバーはハンドルを握ったら真剣になって欲しい」と話している。

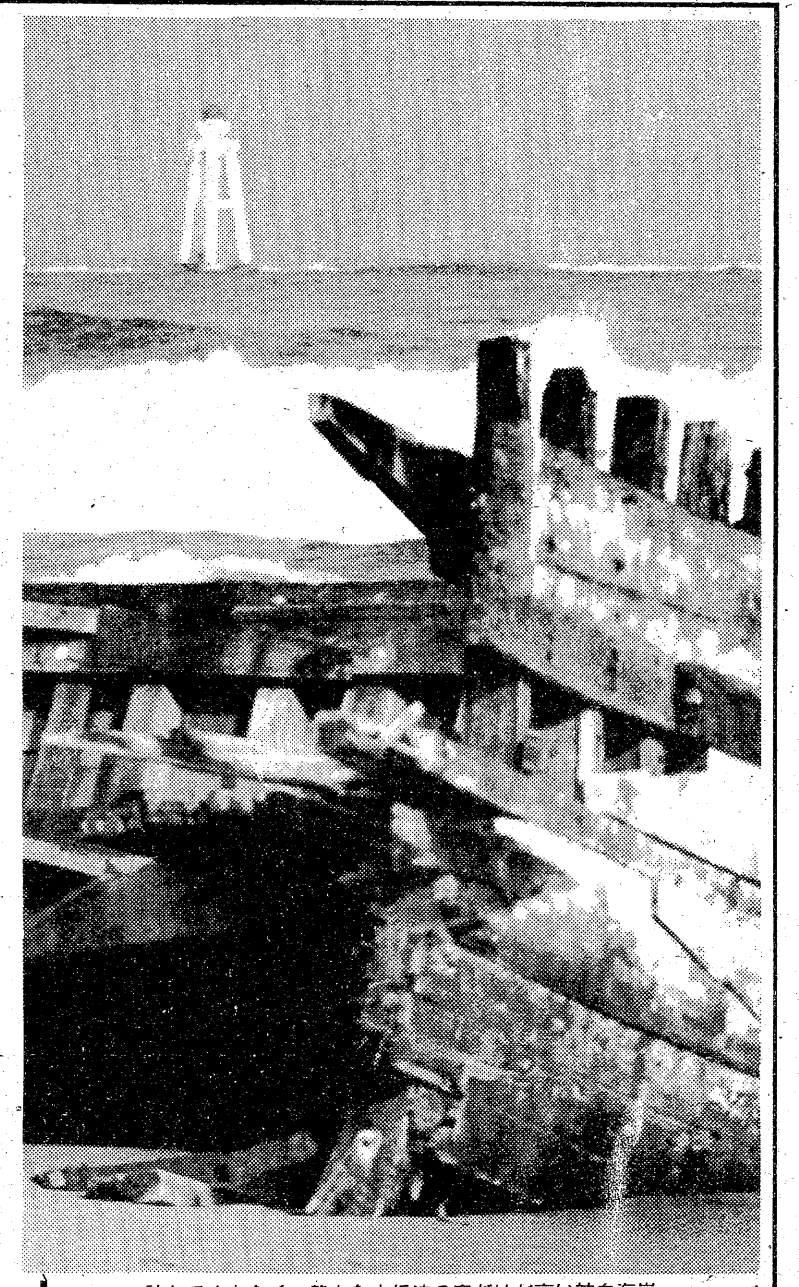

訪れる人もなく　静かな中に波の音だけが高い神白海岸

暖秋持ち越して立冬へ

○…七日の立冬も過ぎたが、"暖秋"がそのまま持ち越し、気温も例年より一〇度前後も高い異常さ。暖かい冬への旅立ちとなった。

○…この暖気に、デパートや各種ビルでは、暖房どころか冷房を流す始末。思わぬ省エネルギーになっているが、海の色は鉛色を増し、波しぶきも冷たく、冬への誘いだ。

○…"廃船の墓場"小名浜神白海岸も日増しに波が荒くなり、砂に埋もれた破船を洗っているが、一カ月半後の二十二日の冬至へ向け、日がつまり、寒さも加わっていく。

事故が多い解禁直後

狩猟地区をパトロール

十五日の狩猟解禁日を前に、いわき中央署といわき中央地区銃砲火薬類保安協会（渡辺登会長）は五日午後二時から、同署に同会員や狩猟指導員など約七十人を集め、「狩猟事故防止研修会」を開いた。

同研修会は猟銃による事故防止と来年二月十五日までの狩猟期間中の事故を防ぐのがネライ。同署管内には約千七百人のハンターがおり、昨年は事故ゼロだったものの、銃猟禁止区域の民家の近くで発砲したり、捕獲時間を守らずに日の出前に発砲するなどの違反が多かったことから、同研修会では同会員や指導員などが同署と一体となって狩猟区域を巡回し、無事故・無違反で狩猟期間を過ごすため努力することを決めた。

また、違反は解禁直後に集中しやすい傾向があるため、各分会で解禁日前に講習会を開き無違反を徹底させることや来年七月一日から実施される狩猟法施行規則の一部改正に伴う散弾銃の措置について話し合った。

【狩猟事故防止研修会】

珍しい欠陥たばこ

吸い口二重巻き

新製品マイルドセブン

○…マニアが見たら、ノドから手が出そうな欠陥たばこが、いわき市内で見つかった。このたばこは先ごろ新しく発売された「マイルドセブン」で、同市平谷川瀬字泉町三五、会社員伊東芳夫さん（四〇）が、近くのたばこ店で買ったもの。

○…伊東さんが口を開け、初めの一本を吸おうとしたら、吸い口の巻紙がニョッキリ。正常に巻かれた上に、もう一枚別の巻紙がまかれており、余分の紙がノリ付けされずに一㎝ほどはみ出していた。この箱には同様のたばこが三本も入っており、伊東さんは「こんなもの吸えるか」とカンカン。

○…日本専売公社平出張所によると「検査が厳重なので不良品はほとんど出ないはず。機械のミスでしょう」と話しており、「正常なものと交換しますから、持ってきていただきたい」と低姿勢。伊東さんは「気持ちが悪い」とマイルドセブンをやめ、セブンスターに切り替えた。

【見つかった欠陥たばこ】

クリーンアップ態度で示す

平駅職員 20年前のゴミも清掃

国鉄のクリーンアップモデル駅に指定されている平駅はこのほど同駅周辺の清掃を実施した。これまでは看板などで乗降客や通行人に"環境美化"を呼びかけるだけだったが、今後は駅関係者が態度で示し、市民のモラルに訴えようというもので、毎月一日に清掃作業を行うことになった。

同日作業に参加したのは平駅ビルや鉄道弘済会、国鉄などの職員二十二人。いずれも「みんなの駅です　きれいにしましょう」と染め抜いたタスキをかけ、常磐線をまたいでいる平安[illegible]駅ビル前の歩道を清掃した。特に同橋南側階段の下には古い看板や観光案内板などが山盛り。二十数年前に同橋が完成して以来のゴミとあって、結局リヤカーに七台分がかたづけられた。

清掃作業は一時間ほどで終わったが、駅前の歩道などはゴミ一つなく、見違えるようになった。しかし五～六時間後の夕方にはタバコの吸い殻や紙クズが点々。同駅では協力を呼びかけており、「市民にまでクリーンアップの輪を広げたい」といっている。

スキー映画会

12日、小名浜ショッピング

小名浜スキークラブ主催、ヤマザキスポーツ後援の「スキー映画のタベ」は、十二日午後六時から小名浜ショッピングセンター三階イメージホールで開く。

上映するのは「イタリアスキー教程」ほか二本で、入場料百円。

くらし随筆

漢字

(2)

釣巻　敏晴

漢字の数は少ない程負担が軽くなるとはいえない。当用漢字表とその別表に準拠して文を書くことはやさしいことではないし、かな書きの乱用にも問題がある。漢字の数は無理に抑えなくても、次第に使われる数は少なくなってきている。

◇

「東海遊侠伝」には、戦前の教育を受けた人でも読めない漢字がたくさん見られる。しかし、明治・大正・昭和と時代が移り、社会の近代化が進むにつれて、自然淘汰（とうた）に似た現象で、新聞や書籍に使われる漢字は減少の傾向にあり、現に、当用漢字にとらわれない原稿も数多く扱う印刷業者が五千四百字ぐらいで間に合っている。この中には使用頻（ひん）度がゼロに近い漢字も少なからず含まれているのである。大正八年ころは、前回書いた築地活版が売り出した明朝（みんちょう）五号活字の数からいって、一万八千字ぐらいを必要としたのである。

また当用漢字の中には略字も多く採用されているが、これらは一応正字も示した上で教えることにしたらどうであろうか。今のように略字が正字にとって代わるような形では、漢字の系統的分類にも支障があるし、若い世代が「実」と「實」が別字であると思うのは無理もないが、字数の制限と重なって、親の書いたものを子が読めないということにもなり、昭和戦前までの書籍や文書は、すでに古典化しつつある。

◇

「概」は読みの制限により音のみで訓がなくなった。「おおむね好評」という見出しを短くするため「大盲好評」となっているのを見た（九月二十三日朝日）。当用漢字のわくをはめられると大新聞でも苦しいようだ。

（印刷所経営・平）

ヘイさん

9095　中島安男

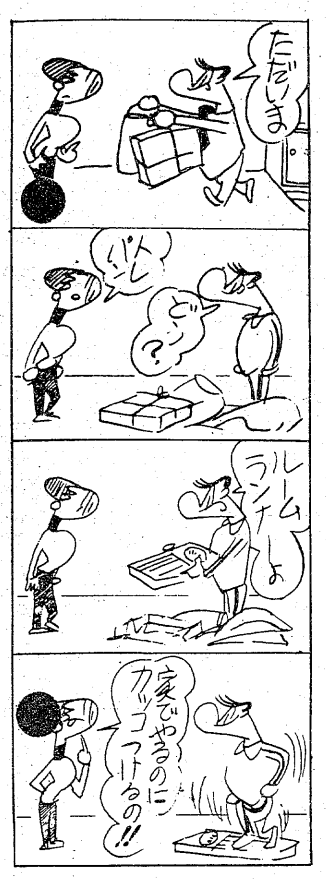

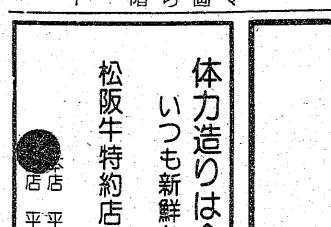

平・平和通り　電(74)七七五四

肉の御用は
下坂食肉店
好間町　電(36)三二二四　五五二五

珈琲　紅茶
ミネルビ
平南白土字八ツ坂ホワイトビル1F　電(23)8127

いつも美味しいうなぎの味
鰻
割烹料理
松本橋
いわき市平字南町　電23－1644～5
ハワイアンセンターお好み食堂　うなぎ部

体力造りは食肉から!!
いつも新鮮な定評ある牛豚肉
松阪牛特約店
肉の緑屋
本店　平・一町目　電(23)一八五～六
支店　平・平駅前通り　電(24)二七九四

●リウマチ●神経痛●腰痛●関節痛●椎間板ヘルニア●ギックリ腰●五十肩●むちうち症●三叉神経痛●頭痛など
痛みの病気は治る
ベストセラー
大槻　彰著　600円
自然主義総合療法とは、ミラクルコーケンとは、著者自らの体験と数百名の全快確証をもとに全ての痛みの病気に応える画期的な書です。
㈱人生活社
ご相談　ご希望の方は当店へ　どうぞ!!
（なお、本書ご希望の方は市内有名書店又は当薬局店にもございます）
ミラクルコーケン　取扱い特約店
ダイオーシステム会会員
漢方相談　さこう薬舗
中ノ作市場前　☎55－7411

涙をたらした神 の点訳急ぐ

"あの感銘を分けたい" 吉岡、橋本さんが二人三脚

農民作家、吉野せいさんの著書【涙をたらした神】に感銘を受け、市内の盲人にもぜひ読ませたいといわき市小名浜玉川町の主婦が、目の不自由な友人の協力でこの本の点訳に励んでいる。「存命中にまとめあげたかった」と、せいさんの死を惜しんでいるが、すでに三分の二は仕上げており、年内いっぱいには完成させ、市に寄贈する。

点訳にピッチを上げているのは同町二三ノ七、吉岡聯(れん)子さん(四七)。吉岡さんは六年ほど前、地区の婦人サークルで点訳を学び、現在は湯本高校で週一回、生徒達の指導にあたっている。これまで、十数冊を点訳したが、この中から有吉佐和子、田辺聖子など女流作家の小説を県立図書館に贈っている奉仕家。

一方、吉岡さんに協力しているのは同市小名浜字中町境一九二ノ三、はり・きゅう師橋本順子さん(三六)で、橋本さんは子供のころ病気で失明した。二人が知り合ったのは、さる四十九年。橋本さんが、県主催の家庭の日作文コンクールに点字作文を応募、最優秀に選ばれた際、吉岡さんが点字でお祝いの手紙を橋本さんに送ったことがきっかけ。それ以来、交際を続けている。

【"目の不自由な人にも読んでもらいたい"―点訳を急ぐ吉岡さん円内は校正役の橋本さん】

吉岡さんは当初、橋本さんに読ませたいという気持ちから点訳する気になったというが、橋本さんに話したところ「それほどすばらしい本なら、私以外の人達にも読んでもらった方が喜ばれるでしょう。私も手伝います」と、昔から点字をマスターしている橋本さんが仕上げの"校正"を約束、今年の七月末から二人三脚で開始した。

点字用紙は吉岡さんが学級生となっている中央公民館開設のボランティア学級活動費の中からねん出してもらうことが決まった。

だが、点訳は英語などの翻訳とはまったく違い、非常に根気と時間のかかる作業。ひらがな(平仮名)しかないため、漢字をひらがなに直し、熟語をそのまま点字器で打つ。同時にこの著書だけは最高のものに仕上げたいとして、熟語の意味もつけ加えている。

そのうえ、一字でも落としたりまちがいなどをすると、文が変わってくることも考えられ、最初から打ちなおしなくてはならないため、著書の一字一句を入念に確認しながらの作業。

こうした難作業のため、なかなかはかどらず、このほどやっと三分の二の二巻が出来上がった。一巻の厚さは約六㌢で、用紙は大学ノートよりひと回りほど大きい。この出来上がったものを橋本さん宅へ届け、橋本さんに時間をかけてゆっくり誤字や脱字のまちがいをみてもらって、校正にかけている。

今は三巻目を橋本さんが校正、吉岡さんは最後の三巻を打ち続けている。吉岡さんは「年内いっぱいはかかりそうです」と話しているが、ピッチを上げ、三巻目がまとまり次第、県立図書館へ出向いて表紙のつけ方の指導を受け、完成後は市の図書館に贈って市内にいる目の不自由な人に読んでもらう考え。

存命中に完成させたかった

吉岡さんの話＝私は地元出身で、ないので、この本を読んですいぶん勉強になり、深い感銘を受けた。吉野さんの存命中に何とかまとめたいと心がけていたのですが、残念です。長生きしていただきたかった。

鈴木係長に厚生大臣賞

保健婦活動30年の功績

鈴木　君子さん

敗戦直後の混乱期から三十年以上も保健婦一筋に生きてきた、いわき市平字北目町九三、市公衆衛生課保健婦長兼保健指導係長鈴木君子さん(五七)に厚生大臣賞(功績賞)が贈られることになった。保健婦の使命に徹し、地区民の保健指導と健康管理に永年取り組んできたことが認められたもの。

鈴木婦長は去る二十二年三月、旧平市に保健婦として勤務以来、三十年を超す保健婦活動に従事。現在、三十六人いる部下(保健婦)の指導者として活躍中。四十六年七月からは県国民健康保険婦部会副部会長を歴任するなど、言わば市の保健活動の"中核"。これまで、県知事表彰など数多くの表彰に輝いており、今回の受賞は去る四十八年十二月の県衛生管理者協議会・衛生管理者功労賞に次ぐ栄誉。

受賞の知らせを聞いた鈴木婦長は、「文書を受け取っただけなので実感は湧(わ)かないが、先輩の方に申し訳がない気持ちです。受賞に報いるため、なお一層の努力をしていきたい」と話している。

表彰式は十八日午前十一時二十分から、東京・厚生省講堂で。

勿来で予防接種　いわき市勿来支所は十日午後一時半から二時半まで、同支所で。

スキをつかれた検察

矢内、姿くらます　車はアイボリー9163

矢内　久男

いわき中央署は八日午前十一時すぎ、いわき市平字八幡小路、福島地方検察庁いわき支部(福井俊彦支部長)から収監直前に逃走した同市平幕ノ内字我曽内二、丸虎会神谷一家組員、暴行、傷害など前科九犯、無職矢内久男(三〇)の行方を追っているが、矢内が運転していると思われる車のナンバーがわかっただけで、九日午後になっても逃走方面は確認できていない。

地検および同署のこれまでの調べによると矢内は八日午前十時半、福島地裁いわき支部で懲役三年の実刑判決を受け、地検いわき支部二階の鈴木和宏検察官(三七)の部屋で簡単な取り調べを受けた。このあと阿曽正道同支部検察事務官(三四)に付き添われ、一階で収監手続きをする直前、「内妻が来ているからちょっと会わせてくれ」と言って、同支部東側奥の待合室に行ったが内妻の姿はなく、「じゃ外にいるのかな」などと言って正面玄関を出たため、連れ戻そうとたしなめた同事務官に、突然、隠し持っていたカミソリのようなもので切りかかり、これをとり押えようとした同事務官と同支部正門付近でもみ合いとなり、事務官の左腕に二週間のケガを負わせて同字胡摩沢方面へ逃走した。

矢内は同字胡摩沢二二一地内で自転車＝同所、会社社長神谷広治さん(四一)所有＝を盗み、さらに、約五百㍍先の「丸和スーパー」前に止めてあった小型トラック＝果物商佐藤勝美さん(四三)所有＝を盗んで同市平菅波地内で乗り捨て、自宅に逃げ帰って自分の車で逃走した。同事務官はハイヤーで追跡したが同スーパー付近で見失い、同署に通報した。

右腕がなくやせ型面長

同署では市内十五、六カ所に検問を敷き、住民の通報にもとづき同市平・石森山フラワーセンターから同市四倉町大野付近を重点的に捜査したがまだ見つかっていない。矢内の乗っている車はコロナマークⅡ、色はアイボリーで「福島56・と・9163」。矢内は右腕がなく、身長百七十五㌢。ヤセ型で面長。

一方、同支部によると矢内は九月一日、腫瘍の治療を理由に二百万円の保釈金を積んで保釈されており、その場合、判決を受けた瞬間から保釈が切れるが、収監手続きを済ませるまでは「囚人」とは言えず、「任意同行」の形になり法的にも手錠をかけて拘束することはできない。しかし福井支部長は「被告人の性格、犯歴などを考えれば、対処の仕方に問題があった」といっている。

また、矢内を取り調べた鈴木検察官は、今度の逃走に関して公務執行妨害罪の適用を考慮中、逃走罪は適用できない可能性が強いとしており、現在、同支部は傷害の疑いで逮捕状を請求し、同署も窃盗の疑いで矢内を指名手配した。

第一回報徳観光のゴルフコンペ　第一回報徳観光ゴルフコンペは十一日、渡辺町のいわき湯本カントリークラブで行われる。午前九時半スタートの十八ホールストロークプレー。ホールインワン賞に海外旅行招待など賞は盛りだくさん。

久之浜中で流感の予防接種　いわき市久之浜大久支所は十日午後一時から、久之浜中でインフルエンザ予防接種を行う。

久之浜公民館で乳児検診　いわき市久之浜大久支所は十日午後一時から、久之浜公民館で乳児検診を行う。

祝　七五三
平・八幡小路
飯野八幡宮
電・七四―二四四四
※七五三祈祷は期間中午前九時より午後三時まで随時執行いたします

尋犬　ポインター
色は白とコゲ茶色・赤と黒の首輪付
生後三カ月・体長六〇センチ位
十一月五日早朝平幕ノ内字高田地内で不明発見ご通知のお方にお礼をします
連絡先＝二二―二五〇二

店舗改装のため
臨時休業
誠に勝手ながら店舗改装のため11月7日(月)から12日(土)まで休業させていただきます
※なお13日(日)から平常通り営業致します
蛇の目寿司
平・三田小路　電74―3283

うわさの高性能・経済車
カローラ1300登場
性能アップ、燃費大幅向上
●ぜひ、ご検討いただきたい4大ポイント
①馬力アップ
64PS/5800r.p.m→72PS/5600r.p.m 8馬力アップ
②トルクアップ
9.2kg-m/3600r.p.m→10.5kg-m/3600r.p.m 1.3kg-mアップ
③燃費が向上
11.0km/ℓ 14.0km/ℓ(10モード燃費 運輸省審査値)、23.0km/ℓ(60km/h定地走行テスト値)
④53年排出ガス規制に適合
優遇税制も適用
カローラ1200(3K-U型エンジン搭載車)とカローラ1300との比較(4段フロアシフト車)

COROLLA New&New CELICA
優遇税制適用 53 TTC
53年排出ガス規制に適合
●セリカ1600は、12T－U型OHVエンジンで適合
●セリカ1800は、13T－U型OHVエンジンで適合
●カローラ1300は、4K－U型OHVエンジンで適合
●カローラ1600は、12T－U型OHVエンジンで適合
新発売記念特別仕様車
おとくな
カローラ1300カスタムデラックス
79.2万円
車両本体価格76.7万円＋付属品価格2.5万円

新しい時代を見つめる人々に選ばれている
1980年代を先取した
ニュー・スペシャルティ・カー CELICA
あなたが選んだ彼女の香り

〈福島県店頭渡し現金価格の一例〉■車の店頭渡し現金価格は本体と付属品をはっきり表示します。
●カローラ1300ハイデラックス 4段フロアシフトKE55―EKN 86.9万円 車両本体価格84.1万円＋付属品価格2.8万円
●セリカリフトバック2000GT 5段フロアシフトRA40―BLMQG 171.7万円 車両本体価格169.2万円＋付属品価格2.5万円
●セリカクーペ1600ST 4段フロアシフトTA41―BCMSS 112.4万円 車両本体価格109.9万円＋付属品価格2.5万円
※車両価格は、スペアタイヤ、標準工具一式つきの価格です。※保険料、税金、登録等諸掛は別途申し受けます。
※付属品価格は次のものを含む価格です。愛車セット一式フロアマット、タイヤチェーン、フォグランプ他2点を含む価格です。但しカローラ1300ハイデラックスは他3点を含む価格です。
愛される車をめざして TOYOTA トヨタカローラいわき株式会社
本社　いわき市平字堂ノ前5　TEL(平)74―6166代
■神谷カローラセンター　いわき市平下神谷・馬洗12 TEL(平)34―5220
■小名浜営業所
■勿来営業所

読者の声

きょうのことば

悪事身にかえる
（自分にその報いが帰ってきて、それがもとで苦しむ結果になる）

メタセコイアを炭鉱跡地に

常磐　佐藤　豊

昭和三十六年六月一日、小名浜漁港で行われた"放魚祭"にお成りの皇太子ご夫妻が、以前皇居に贈られた百合の球根のおれにと、小川小戸渡分校に、生きた化石と騒がれたメタセコイアの幼木四本が贈られてきた。常磐炭田を形成した原木であるだけに、意義深いものがあった。

あれから十六年一先生、父兄、児童達の丹精が実を結び、今では五、六㍍の高さにも伸び、学校記念木として親しまれ、分校のシンボルにもなっている。歳月もたち、辺地校だけに訪れる人も少なく、この木の存在さえ知らない人が多いが、春には淡緑色の新芽を出して冬には小枝ごと落葉するそのさまは、庭木としても美しいたたずまいを見せる。

常磐炭田が全面閉鎖の今、この因縁ある木を、スリヤマや施設跡地に植林し、繁栄当時の歴史をとどめ、後世に残すのも意義あることであろう。十数年前、植田の渠局のご主人が"きっさし"で増やし、希望者に分けていたが、いわき地方でも十分生育できる樹木である。この木の下に石炭が眠る、メタセコイアの植林は、生きた常磐炭田の歴史である。関係当事者のご検討を望みたい。

（会社員・50歳）

大火一年後の酒田に"カチカチ号"

平　山田　信次

山形県の酒田市が大火になってから一年余りたった。この教訓を生かして、新しい燃えないマチづくりが意欲的につくられているが、その中で同青年会議所が発想した"カチカチ号"が、話題にのぼっている。

"カチカチ"火の用心。"カチガチ"マッチ一本火事のもと。"カチカチ"たばこのすいがら火事のもと。"カチカチ"と拍子木が鳴り、かわいい子供の声が市民に呼びかける火災予防啓発車だ。録音テープを取り、市内を車で徐行運転しながら、夜間、強風下や異常乾燥時に流す仕組みである。全国の青年会議所から復興見舞金として贈られた金を資金に、八人乗りのワゴン（百二十万円）を購入、音響装置を二十万円かけて設置、すでに会員が交代で、市内を巡回しているという。

今年も秋の全国火災予防運動が、二十六日から展開される。統一スローガンは『使う火を　消すまで離すな　目と心』だが、いわき市内でも啓発運動が繰り広げられようが、カチカチと心を引き締めて、酒田大火を再認識。火災からわが家を、マチを守りたいものである。

（会社員・33歳）

読者の声欄投稿規定▽住所・氏名・年齢・職業明記（匿名希望の場合も）▽字数六百字以内▽原稿は返しません

会と催し

10日

【平市民会館】▽福島県公衆衛生学会、いけ花大作製作（9時）

【磐城体育センター】▽アートフラワー教室（10時）▽カワイ体育教室（13時）▽伸墨会、きつつき会（18時）▽アマチュア無線（18時30分）

【常磐市民会館】▽民踊サークル（13時）▽斎藤バンド（18時）

【しゃくなげ会館】▽平青年会議所11月例会（18時）

【いわき産業会館】▽生長の家白鳩会講演会（9時）▽商業簿記実務講座（13時）

【文化センター】▽文化祭いわき都市建築研究会発表会、福島県公衆衛生大会、手づくりホームメード講習会（9時）▽茶道教室、華道サークル例会（10時）▽アコーディオンのレッスン、サークルたんぽぽ例会、カンナの会例会、平民謡会例会、手話サークル例会（18時）

株式・前場

本日の市況は朝方安く始まったが、警戒から小口の押し目買いがはいり戻り足となり、値がさ弱電が軒並み高となった。弱電ではミツミ、アルプス高よりビクター、コロムビア、TDK、ソニーなどが上昇し、食品株も総じて高く、宝酒造が買い人気を集めたほか王子紙も引けにかけ急伸し、薬品のミドリ、エーザイ、中外も戻り、不動産株もしっかりした。半面、信越化は売られ大成建、飛島、富士写はさえなかった。

高くなった銘柄は松竹十円、スタンレー七円、シャープ十一円、三共七円、宝酒造十円、平和不七円、東急六円。

安くなった銘柄は富士重九円、小西六六円、日清粉四円、クラリオン十五円、信越化十八円、OM製四円。

（地元銘柄）日本化成八十円、岡理ゴム四百三十八円、白煙瓦百九十一円、東邦銀出来、七十七銀行二百二十二円、常陽銀二百三十五円、常磐興百三円。

東証ダウ八十銭高の平均四千九百七十七円二十五銭。出来高概算七千万株。

（平・水戸証券調べ）

市況

魚類

九日朝の各港はサンマが好漁。

【小名浜港】巻網船四カ統八百八十㌧　サンマ船八隻百四十三㌧　底引船九隻八㌧　小舟八十隻一・六㌧

▼サバ　八十八万㌔。七六・九一五六・一▼サンマ　十四万三千㌔。二三〇一六一・九▼水ダコ　二千五百㌔。三三〇一二〇▼ドンコ　千三百五十㌔。一〇五〇一七〇〇▼マイカ　千百㌔。七六〇一四〇〇▼メヒカリ　七百㌔。三六〇一五〇▼シイラ　二百㌔。二〇〇一三〇▼マダコ　百八十㌔。一〇八〇一四〇〇▼ノドグロ　百二十㌔。一三〇〇一四〇〇▼毛ガニ　七百匹。二〇〇〇一一〇〇

【江名港】サンマ船五隻二十二㌧　底引船八隻五・五㌧　水揚げ中▼サンマ　二万二千㌔。一五九一一三八

【中之作港】サンマ船三隻三十八㌧　一本釣船二隻二・四㌧　底引船三隻八・五㌧▼サンマ　三万八千㌔。二〇〇一一三一▼ヤリイカ　三千五百㌔。

みんぽう

映画案内

※【平】

☆ひかり座（六・〇〇）青春よ永遠に（七・二五）ビリティス（↓11日）

☆楽楽館（六・三〇）人間の証明（↓25日）

☆アポロ座（四・五〇）二三〇〇年未来への旅（七・〇〇）スティング（↓18日）

☆平東宝（四・四〇）岸壁の母（六・三〇）娑三四郎（↓18日）

☆平東映（七・三〇）地獄の天使・紅い爆音（八・五八）ボクサー（↓18日　毎日オールナイト）

☆名画座（五・一〇）家（七・〇五）オードリー・ローズ（↓18日）

☆平ロマン劇場（四・五三）深夜の美人局・あなたまかせ？（五・五六）スクランブルSEX色魔（七・一九）グラインドポルノ（↓15日）

☆東映パラス（六・四〇）ふるさと探訪・日本の春話（七・四三）新妻の性秘密（八・四五）初開犯し（↓11日　毎日オールナイト）

※【常磐】

☆三函座　白い乳房（↓15日）

☆国際　女子大生・ひと夏の経験　女のアレを射て　痴漢電話魔（↓15日）

※【小名浜】

☆磐城座　娑三四郎　泥だらけの純情（↓13日）

☆金星座　ゴルゴ13・九竜の首

☆銀星座　世界の戦略兵器（↓11日）　ダーティーハリー3　狼たちの影（↓14日）

※【植田】

☆うえだ館　雨のアムステルダム　獣色の臭い（↓10日）

☆中央館　修道尼　痴情学園　性春母娘（↓15日）

☆菊多館　仁義と抗争　らしゃめん　爆発／ナナハン族（↓11日）

あすの運勢

小川　石洲

【1月】周囲の動きにまどわされがち、信念で当たれ

【2月】いたずらに先走ればつまずく、冷静に取り組め

【3月】運気は低調で思うようならない、控えめ安全

【4月】むやみに先走れば失敗する、冷静に行動せよ

【5月】運気が不安定で変化が多い、じっくり取り組め

【6月】だいたい予定どおりに運ぶ、自信持って進め

【7月】いかに急いでもチャンスでない、冷静に行動

【8月】甘い誘いに心が動きやすい、軽率な行動禁物

【9月】情勢がはっきりせず迷いがち、軽率に動くな

【10月】あまり神経質に考えるな、思い切って当たれ

【11月】トラブルに巻き込まれがち、冷静に対処せよ

【12月】いたずらに先走れば結果悪い、冷静に取り組め

（十一月十日（木・先勝）

野菜

▼大根四〇一五▼ニンジン一〇〇一四〇▼ゴボウ一八〇一七五▼白菜二〇一五▼キャベツ五三一一三〇一四〇▼レタス八〇一一五▼キュウリ一四〇一五七八〇一三六五▼マイカ　千五百六七〇一四〇〇▼シイラ　千二百㌔。六百七十㌔。一八〇一一五▼メバル　六百六十㌔。五五〇一五〇〇▼アジ　六百五十㌔。六五〇一六〇〇▼中ガツオ　五百㌔。〇一八三〇▼小ガツオ　四百㌔。七三〇▼タコ　三百八十㌔。二〇〇一五〇▼スケソウダラ　三百五十㌔。三〇〇一一〇〇▼小ガツオ　三百㌔。九九〇▼サバ　二百四十㌔。一〇〇一三〇▼アイナメ　百二十㌔。六〇〇一三〇〇▼ハモ　百十㌔。三〇〇

果物

▼ミカン二三〇一一〇〇▼グレープフルーツ二一〇一一七二▼レモン三三三一二三三▼リンゴ二八一一一五▼パイナップル二一五一六八▼カキ二〇六一九三▼バナナ一四二一二五（以上㌔）

（市中央卸売市場調べ）

いわき民報案内広告

家屋

新築六畳六畳廊下四畳半台所四畳半▽バス水洗トイレ付▽駐車可日照良▽場所＝フジコシ高坂店近し▽電㉖四二二八草野

新築一戸建▽六畳四畳半台所ガスふろトイレ付日照良駐車可▽家賃二万三千円▽場所＝平薄ノ内▽連絡先＝電㉔四八一二四

貸間六畳押入付・台所トイレ付▽日照環境良・学生向▽平商校近く▽連絡先＝電㉓五八一九

アパート▽六畳三畳・台所トイレ付▽日照環境良▽場所＝ヨーカドー近・まるも荘▽電昼㉔二三九・夜㉓六〇七二

貸家六畳二間・台所バストイレ付き▽駐車可▽場所＝磐城二高下▽連絡先＝電㉔六七八五

無協敷▽家賃のみにて入居可六畳四畳半三畳▽諸設備完▽日照良駐車場有▽第一年▽平下神谷バス停三分▽電㉔八七三二

アパート種有り▽平駅歩いて5分▽場所＝平字仲間町▽協力金2カ月▽連絡先＝電㉑二二二一

新築一戸建▽六畳六畳四畳半▽台所六畳バス水洗トイレ物置付日照良駐車可▽内郷御台境町▽連絡先＝電㉖二〇一五

新築コーポ▽六四半四半台所水洗トイレガスふろ日照良駐車可▽賃二万六千▽場所＝平塩YKK近▽連絡先電㉑二五四五

高級アパート▽六畳、四畳半台所（四畳半）バス水洗トイレ付駐車可▽場所＝明治団地▽連絡先＝電㉓七八八一

貸新築食堂（設備完備）▽駐車場あり委細面談▽場所＝平・下神谷南一里塚（旧国道沿い）▽連絡＝電㉖三三〇一

新築アパート▽六畳、四畳半台所（四畳半）バス水洗トイレ付駐車可▽場所＝明治団地▽連絡先＝電㉓七八八一

入居者募集中

貸店舗
▶平・田町並木通・立体橋際
▶木造　21坪・44坪の二棟
目下利用企画中
▶連絡先
TEL・(74)4312

雑件

秋田犬・仔犬譲る▽血統書付㉖五七七七・午後七時以後・佐藤▽連絡先＝電

売家

●倉庫、事務室、住居付建物
鉄骨亜鉛メッキ鋼板葺２階建
１階（倉庫・事務室・応接室）85.26平方㍍
２階（居室・６畳・６畳・バス・トイレ台所付）40.44平方㍍
◆場所＝鹿島街道沿、明治団地入口
◆土地＝462平方㍍（140坪）借地
◆総額＝８００万円
●連絡先＝ＴＥＬ・２１－３２９１

募集

ボーイ募集▽一名▽徒歩通勤可能な方▽委細面談▽クラブ「蘭」▽連絡＝電㊷二五一六（昼）・㉓一〇二九（夜）

女性募集▽30歳位まで一名▽健康明朗な方▽アルバイト可▽平・田町『スナック華枝』▽連絡先＝電㉔三二九八

女性募集▽新規開店▽高給優遇　送迎バス有▽35歳迄▽明和社交クラブ▽常磐湯本町▽連絡先＝電㉔四二八四

美容師、インターン一名▽平・田町、ひかり座裏通り『たまち美容室』電㉓七二九四

女性求む▽若干名▽年齢28歳ぐらいまで▽委細面談▽平・白銀通りスナック「リリー」▽電㉑二九九三昼・㉓九六一五夜

募集

鉄骨工（18歳～40歳）若干名
事務員（男・30歳～40歳）１名
運転者（25歳～40歳）１名
雑役係（女性・30歳～50歳）若干名
免許有優遇す面接日毎日９時～４時
鈴好工業株式会社
平塩字出口49　電㉑３７４１

募集

●女性　２名
18歳～30歳　午後６時～12時
高給優遇　委細面談
平・田町　フラワービル
スナック　みゆき
昼☎㉓4232　夜☎㉑4101

売

常磐馬玉町
宅地1210平方㍍（366坪）
山林1323平方㍍（400坪）
古家付き　市街化調整区域
総額５８６万（仲介）

船戸団地
250平方㍍（75坪）
3.3平方㍍8.3万（仲介）

地
江名北野町
232平方㍍（70坪）
3.3平方㍍5.5万建物付き（仲介）

貸家
泉町　泉駅より歩５分
7、6、ダイニング7　バス水洗　諸設備完備　駐車可
12月初旬完成予約受付中（仲介）

福島県知事免許（1）第1062号
宅地・建物　住まいの相談
堀越商事
お気軽にお電話下さい　52－0266（代）
岡小名（鹿島街道沿い）　58－4476（夜）

募集

湯本駅前店
新装開店により
●美容師　５名
●インターン　３名
■各種保険　退職金　有り
■有給制度　有り
■委細面談　履歴書ご持参下さい
Fashion Salon サイトー
常磐湯本町三函
上町店☎㊸3131　駅前店☎㊹3131

お客様に感謝されながら
ご婦人のお仕事に最適!!
"高収入のサイドビジネス"
〔仕事は簡単〕美容と健康のパナール
イオンクリーム・イオン乳液・ビューティソープ・紀源素は、赤ちゃんからお年寄までご使用頂ける製品です。
お客様にまず試供品をご使用頂いてからお買い上げ頂くという他社でみられない良心的な販売方法をとっていますので、どなたでも簡単にできます。
……あなたにやって頂くことは、ご近所、お知り合いの方に試供品を配って頂くことです。
地域ごとに人員制限がありますのでご希望の方は、至急下記へご連絡下さい。
美容と健康の相談所
高木商会　昼26－6921　夜36－2273

技術社員募集

●電気工事および消防設備の経験ある人
●経験のない方でもやる気のある人
●年齢18～26歳（普免要）
●給与　当社規定により優遇・各種保完備・夏冬期休日・日・祝日休
※ご希望の方は履歴書持参の上来社●委細面談
鈴木消防器機株式会社
平北白土字宮前53　電㉒４７４７

募集

男子営業部員
免許有　35歳まで　若干名
各種保険・手当あり　委細面談
株式会社萩金庫
平谷川瀬（競輪場入り口）
電74－２６３１・３３５２

募集

■男子職員　２名
■年齢25歳まで■職種＝監査助手■委細は平公共職安・同磐城出張所の求人票をご覧下さい
税理士
藤原礼寿事務所
小名浜花畑町43電㊹４８０８

株式会社三越建物　平字佃町４の13　電㉑2551代
県知事（1）第509号　土地の未来と共に進む
県知事（48）８１３０　新しい住まいの相談所

不動産部ガイド

売　平下神谷御城　住宅地適　251平方㍍（76坪）
地　3.3平方㍍6.6万　社有

売　郷ケ丘２丁目　南面道路　330平方㍍（100坪）
地　3.3平方㍍7.5万　仲介

売　高坂団地入口　住宅地最適　330平方㍍（100坪）
地　3.3平方㍍7.8万　仲介

住宅部

アパート　●平下神谷　２Ｋ　賃２・５万　仲介
●平谷川瀬　２ＤＫ　賃３万　仲介
●内郷御厩　２ＤＫ　賃２・５万　仲介

貸家　平長橋　１戸建　３Ｋ　賃２・５万　仲介
貸家　平北白土　１戸建　３ＤＫ　賃３・５万　12月下旬完成予定　仲介

免許番号　福島県知事（２）第529号　全国宅地建物取引業協会連合会加盟
春日土地開発株式会社
平字柳町　電㉒0891・夜㉒0388

食堂居抜	場所＝下荒川　五小前 土地　373平方㍍　借地 建物　102.47平方㍍ 盛業中・委細応談　（仲介）	売地	湯本町　268平方㍍（81坪） 3.3平方㍍5.9万 即建築可	住居地域 （社有）
土地付売家	場所＝好間中学の近く 土地　504平方㍍ 住宅　76平方㍍　（平屋） 総額1180万　買得　（社有）	貸地	下神谷国道近　660平方㍍（200坪） 地代 3.3平方㍍90円/月 分割・住宅建築可	工業地域 （代理）
新築売家	場所＝下神谷 土地　203平方㍍　（借地） 住宅　83平方㍍　（２階建） 750万　ローン付　（社有）	貸地	下平窪１丁目　264平方㍍（80坪） 地代3.3平方㍍100円/月 通勤・通学・買物至便	住居絶好 （代理）

福島県知事免許（２）第369号
報徳土地株式会社
いわき市内郷綴町川原田電㉗1411

売地	泉町滝尻（６号国道沿い） 331平方㍍（100坪）　地形良 3.3平方㍍10.5万　店舗・事務所向　即建築可　（仲介）
売倉庫	植田中学校裏 建物　143平方㍍（43坪） 土地　204平方㍍（62坪） 店舗にも適　電話付き 総額780万　（仲介）
アパート	平・紅葉町（新築）　６，６，８畳　賃3.3万　協２ヵ月 平・自由ケ丘（築１年）　６，６畳　賃2.5万　協１ヵ月 平・自由ケ丘（築１年半）　３，８畳　賃２万　協１ヵ月 平・中神谷（築６ヵ月）　６，６，８畳賃3.3万　協２ヵ月　（仲介）