夕刊
いわき民報
郵便番号 970
いわき市平字田町63－7
いわき民報社
© 振替口座（郡山）4028
本社 0246 ㉓1666
小名浜支社 0246 ㉒3560
常磐支局 0246 ㊷2380
勿来支局 02466②2903

木材の百貨店
株式会社 丸一材木店
建築材 内外装用新建材 なんでもそろう

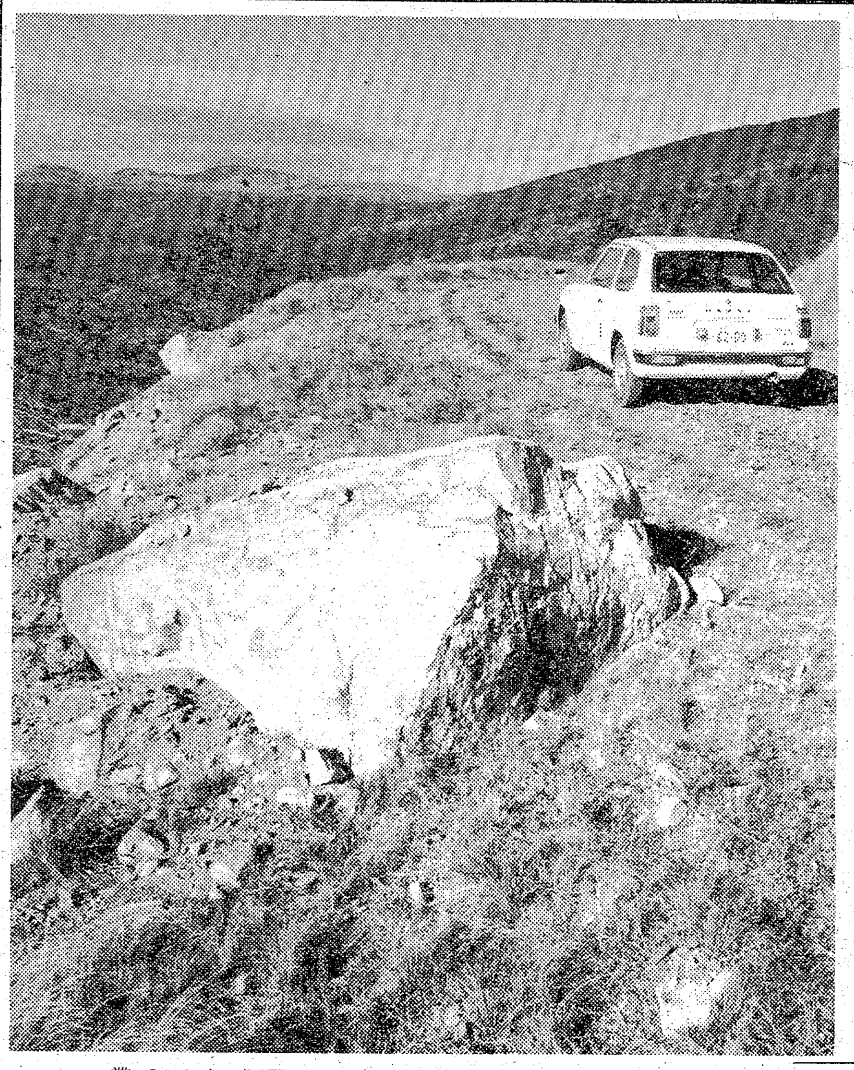

人口33万5,686人

11月1日現在調べ

出生や転入が活発に

結婚月、125世帯増える

増えた平、勿来、磐城、好間

いわき市の十一月一日現在の人口は、三十三万五千六百八十六人と前月より三百五十八人増えた。これは出生だけでなく転入も活発だったため。

社会動態は転入七百七十人、転出六百六十六人、差し引き百四人の社会増。同じく自然動態も出生四百二十四人、死亡百七十人で、二百五十四人の自然増。地区別では四倉、田人で各十人減ったほかは、旧五市を中心に軒並み増えた。平百二十一人、勿来七十一人、磐城四十七人、好間三十九人、内郷三十六人、常磐三十五人など。

性別では男十六万二千六百四十四人、女十七万三千四十二人。世帯数は秋の結婚シーズンを反映して九万二千二百四十九世帯。

10月は火事減る

件数規模とも

いわき市消防本部のまとめによると、市内で発生した十月の火災は三件。三万六千円が灰になった。焼失面積は建物だけで六十四平方㍍。

昨年同期と比べ、発生で六件、建物で二百六十六平方㍍減り、損害も八百九十六万八千円減った。

これは二十六日午前、勿来町関田須賀でコンニャク工場の乾燥室の天井（六十平方㍍）を焼いたほかは、部分焼で消し止めたため。

署別では、平、勿来、常磐各一件。磐城、内郷では発生ゼロだった。原因は「放火」、「乾燥炉の放射熱」「電気溶接器の取り扱い不十分」各一件。

同本部では、同月の発生は少なかったものの、今後、火災多発のシーズンを迎えることから、「火の取り扱いには十分注意して」と呼びかけている。

いわき市の人口

（11月1日現在）

地区	世帯	人口	増	減
平	21,887	78,324	121	
磐城	19,227	70,413	47	
勿来	13,823	51,303	71	
常磐	9,737	33,887	35	
内郷	10,174	34,382	36	
四倉	4,799	18,697		10
遠野	1,838	7,727	3	
小川	2,036	7,994	9	
好間	4,022	13,687	39	
三和	1,257	5,434	3	
田人	999	3,857		10
川前	625	2,649	3	
久之浜大久	1,825	7,332	11	
計	92,249	335,686	378	20

植田、勿来駅前に自転車置場

市長・行政嘱託員が懇談

いわき市勿来地区行政嘱託員懇談会は十八日午後二時半から、田畑市長を迎え勿来支所三階で行われた。

懇談会は遠藤会長あいさつに続き、田畑市長が市の総合計画について講演を行い、懇談会に移った。質問も市民とパイプ役の嘱託員とあって、身近な問題の多かった。

勿来駅前、植田駅自転車置き場設置については、植田駅は五十二年度中（来年三月末まで）に完成、勿来駅は五十三年度に出来るよう国鉄と話し合いを進めたいと市長は確約。その他新興団地での消防設備計画、台風11号による被害復旧の実施などを懇談した。

【勿来地区行政嘱託員の懇談会】

水石観光にバイパス

新設林道内畑線が完成

標高七百三十五㍍、天然芝生に恵まれた水石山に新しい登山道が完成した。これまでの水石山道は、49号国道の合戸登山口から上がる「水石山観光道路」と、赤井駅口から上がる赤井岳線の二本。新設線は「水石山観光道路」のバイパスになる。

路線名は「林道内畑線」。市が四十六年度から着工、六年の歳月をかけてこの十月二十五日に完成した延長五千二百六十一㍍、幅員は上部二千八百七十㍍が四㍍、下の二千三百九十㍍が三・六㍍。事業費は総計一億四百七万円。

【こんな展望台的なところもある水石山の新コース】

この道は水石山観光道路を合戸入り口から入って五十㍍ほどすると左（北側）へ入る三差路がある。これを登ると、ちょうど水石バンガロー村下付近（赤井岳三差路より上）の観光道路にぶつかる。

以前は馬の道として放牧組合が主として利用していたのを拡幅整備した立派な道。必要なところに待避所が設けられ、大型は無理だが普通車なら十分、とにかくながめがすばらしく、北側のためか在来線に比べ紅葉が一際美しいのも特徴。

本庁舎で税務相談　いわき市広報広聴課は二十四日午前十一時から、本庁・市民相談室で税務相談を受け付ける。

勿来で流感の予防接種　いわき市勿来支所は二十四日午前九時半から、植田、錦両中でインフルエンザ予防接種を行う。

内郷で流感の予防接種　いわき市内郷支所は二十四日午後一時半から、内郷公会堂でインフルエンザ予防接種を行う。

いわき抄

▼…田畑市長が、この春いわき民報紙上に十七回にわたって掲載した「中国を訪ねて」が、立派な本になった。厳寒期の今年一月、十五日間いわき市各界友好訪中団の団長として中国を訪ねたときの日記をもとにして、まとめたものである。新聞に連載中は現職市長が多忙な中でよくも原稿を書いたものと感心させられたものである。役所から帰宅すると、夜中までかかってコツコツまとめたというから大変な努力である。関係者の間では来月二十四日ごろ出版記念会を開いて、著者の労をねぎらおうという話も進められているということだ。

▼…同行した画家の小松三郎氏が言っているように、この本の著者は団長で、撮影も、さし絵挿入編集、さては印刷まで、すべて団員でまかなっている。内容がまじめで、忠実なだけに、絵と写真、特にカラーはこの本をグッと引き立てるのに役立った。田畑市長は、この本をきっそく日中友好協会会長廖承志氏をはじめ中国各界の人々に贈呈することにしているが、両国の友好親善に一つの役割を果たすことになったのは確かだ。内容は新聞でご承知の通りだが、本にまとめるとまた見ごたえが違う。八千部発行で一部八百円、実費にも事欠く値段だが、一人でも多くの人に読んでもらいたいというためである。日中友好センターで扱っている。

ランチタイム
正午～2時
1,200円より
世界のワインと
松阪牛鉄板焼き
専門店
福寿軒
平・三田小路
パール 2階
☎23－3388

日本のハワイだよ
アロハ忘年会 予約受付中！
12月1日～12月30日
歌謡ショーご案内
11/23 リリーズ ○森田つぐみ 藍美代子
11/27 ○いしだあゆみ
12/4 ○松鶴家千とせ 安西マリア
12/11 ○大津美子
12/18 ○青木光一
日帰りコース 酒飲み放題 ビール1本付
ハワイアンセンター 3,300円（入場料・税金込み）
ホテル本館 松 5,000円（税・サービス料込み）
竹 4,000円（税・サービス料込み）
○ご希望により 和食・中華・寄せ鍋 の3コースあります（4名以上でお申し込み下さい）
※日本舞踊のサービスがあります
のんびり1泊コース
ホテル別館 5,000円（土・日曜は6,000円）
●1泊2食 入場料 税金込み
●ビール1本・酒1本付
●麻雀無料貸出し（4名以上）
黒潮コース
山海荘（北茨城市磯原海岸）
●日帰りコース●
4,000円・3,000円・2,000円（酒1本付 税金込み）
●一泊コース●
4,500円・4,000円（酒1本付 税・サービス料込み）
サービス期間12/1～3/31（12/31～1/3除く）
新春特別企画のご案内
●'78ゴルフフェアー…1月1日～1月31日
●ゴルフツアー……1月6日～3月20日
日本のハワイ周遊指定地
常磐ハワイアンセンター
◆お問い合わせ・お申し込みは…常磐営業所 ☎43－3191
★入場料★
一般客 団体客
大人 900円 800円
小人 450円 400円

高坂小PTAクラブ 東北大会へ

ママさんバレー カベ破り県で初優勝

第六回県家庭婦人バレーボール選手権大会（県バレーボール協会、県家庭バレーボール協会共催）はこのほど、福島市・オイルシール工場体育館に各地区の予選を勝ち抜いてきた"精鋭"八チームが参加して行われ、地元いわき市の高坂小PTAクラブが初優勝を飾った。

いわきからは同クラブのほか、潮香、梅ケ香両クラブが出場したが、地区予選優勝チームの高坂は一回戦、準決勝と快勝し決勝へ進出。今春の全国大会県予選決勝で惜敗した郡山三小クラブと約半年ぶりに再戦した結果、接戦の末2―1で下し、前回の雪辱を果たすとともに見事初優勝を飾り、来年四月秋田県で行われる東北大会出場を決めた。

同クラブは高坂小PTAを中心としたチーム。これまでは潮香、梅ケ香などの強豪チームを越えることが出来ず、目立った成績も上げていなかったが、十月のFTV杯で優勝してから、実力を発揮しはじめてきた。メンバーの中には磐城一高のバレー部出身者が四人おり、特に攻撃力がある。キャプテンの高須アイ子さん(三)は「毎週火、木、土の夜二時間ぐらい練習しているが、他のチームがやらない冬も週二回ずつ続けており、地道な努力が徐々に実ってきたようです。各家庭のご主人もよく理解してくれ本当に助かっています。東北大会ではみんなの期待にこたえられるようがんばりたい」と語っている。

【県家庭婦人バレーボールで見事初優勝を飾った高坂小PTAクラブの高須さん（中央）ら】

あすいわき駅伝競走

鮫川～遠野～湯本の46キロ

第二十三回いわき駅伝競走大会は二十三日午前十一時、鮫川運動場スタートで行われる。コースは同運動場～磐農前～渡辺小学校～遠野支所～アルファ電気～磐農前～渡辺郵便局～湯本高の七区間四十六・四キロ。

同駅伝はかつて、市内一周駅伝として片浜一周コースで行われていたものだが、交通量の増大などによって六年前から現在のコースとなった。出場するのは高校八、一般九の計十七チーム。一般は常連・市消防本部から新顔のいわきM・C（マラソンクラブ）まで、バラエティーに富んでいる。

出場チームは次の通り。

◇高校＝磐城　平工　四倉　遠野　小名浜水産　湯本　勿来工　平商

◇一般＝いわきM・CA　同B　市消防本部　福島高専　平商OB　磐城OB　呉羽化学A　同B　大手興産

視野を広め地域活動に貢献

若人の翼17人が報告会

県海外派遣事業「若人の翼」の帰国報告会は十八日午後二時から、県いわき合同庁舎で開かれ、参加団員が訪問研修の成果を報告し合った。

この事業は次代を担う県内の青年男女の代表を海外に派遣研修させ、帰国後は研修を通じて得た体験などを生かし、地域青年活動のリーダーとなって活躍してもらおうというもので、費用は全額県負担。九月四日から二週間、飛行機で西ドイツ、フランスなどを訪問しながら研修してきた。

同報告会にはいわき市内から参加した十七人が出席し、はじめに参加者を代表して長谷川光勇さんが「研修を終え、全員無事に帰国しました」と帰国あいさつ、この後懇談に移り、出席者が一人ずつ、研修の成果を報告した。

【若人の翼の帰国報告会】

いわきの霊峰 閼伽井嶽

あす公演

ときわ会主催長唄創作舞踊「いわきの霊峰＝閼伽井嶽」の公演はあす二十三日午後一時からいわき市文化センターホールで開催する若柳之利師匠らが出演する。

祝賀に仕舞、地謡

勿来高校の30周年記念式

勿来高校（斎藤卓児校長、生徒八百十八人）の創立三十周年記念式典は十九日午前十時から、同校体育館で盛大に行われた。

斎藤校長が同校創立から現在までの"歩み"を全校生や父兄に紹介し、今後の同校の発展を祝してあいさつ。辺見栄之助県教育長、山田守夫PTA会長、石橋福石衛門同窓会長、坂本浅次郎校舎増改築期成同盟会長兼体育後援会長、引き続き小島宏信生徒会長のあいさつがあり、これまで同校発展に功労のあった赤津庄兵衛氏など四十六人に感謝状、石川健氏など四十一人に表彰状が贈られた。

アトラクションとして坂本浅次郎観世流師範、田子スミ清扇会員、成清摂枝清扇会師範による仕舞"草子洗小町"、"野宮"、"高砂"や地謡が披露され祝賀行事を盛り上げた。

【感謝状】▽特別協力＝田畑金光　赤津庄兵衛　北郷徳助　柴田博　上村福蔵　根本泰三　大友力渡辺礼五郎　下山田輝世　江尻元次　石井速水　児玉権兵衛　鈴木徳寿、荒川彦市　金成正二　佐藤金之助　羽山松之助　伊藤日出男　佐藤儀英　横山貞　緑川一志　横木弘行　高野日出男▽前PTA会長＝藤田藤三郎　安島直人　蛭田梅義　坂本浅次郎　鈴木米　赤津善重一　緑川不二男▽前体育後援会長＝岡山一、管野忠次郎▽前同窓会長＝小久保富雄▽前校長＝高久忠雄　佐々木一郎　鎌田正　大原博　高橋健郎　木内佐門▽前教頭・前主事＝鈴木利雄　岡崎興　佐竹貞得　石川亨　飯島護　鈴木五郎▽前事務長＝箱崎忍　遠藤光二　三森重憲　遠藤守正

【表彰状】▽旧職員＝石川健　菅野マツヨ　橋本悌次郎　大平方二瓶猛　宮内二郎　小林良吉　園部敏夫　大越浩　工藤ヒデ　渡部正　早川浩敏　丹野博夫　小林八重子　佐久間善孝　西牧範昌　伊藤佳孝　横山滋　鈴木勝彦　小野田正之　本田晴夫　佐藤玲子　佐藤巌　中山正雄　赤津道也　鈴木康友　武子功　櫛田正行　斎藤昭寿　石井イネ▽現職員＝渡辺久小林勇三　矢内勝儀　内藤善次遠藤義孝　園部明子　大竹広直坂本クラ　西丸武　小松久江　滝内輝子

【盛大に行われた勿来高三十周年式典】

私の作ったドレスを見て！

平ドレメでチャリティーショー

平ドレスメーカー女学院の生徒作品のチャリティーファッションショーは、二十日午後一時から同学院で開かれた。

一年間の勉強の成果を評価してもらおうというもので、生徒が仕立てた作品の中から、和服、ロングドレス、ウエディングドレスなど百五十点を選び、一点ずつ自作自演、モデルさんになったはじらいと自作の満足感にあふれていた。

【ポーズもなかなか、生徒作品ファッションショー】

みんぽう 映画案内

※【平】

☆ひかり座（五・一五）歌麿・夢と知りせば（七・一五）スキャンダル（↓12月2日）

☆聚楽館（六・三〇）人間の証明（↓25日）

☆アポロ座（五・四〇）ねむの木の詩がきこえる（七・二〇）幸福の黄色いハンカチ（↓12月9日）

☆平東宝（五・二〇）ゴキブリ刑事（六・四八）姿三四郎（↓25日）

☆平東映（五・三八）大菩薩峠一部（七・五三）二部（九・三七）完結編（↓25日　毎日オールナイト）

☆名画座（五・一二）ザ・カー（六・五三）地下室のメロディー（↓25日）

☆平ロマン劇場（五・四五）痴漢透明人間パートⅡ・女・女・女（六・四五）未亡人下宿・下もかします四畳半（七・五五）若妻日記・悶える（↓22日）

☆東映パラス（六・四〇）マッサージ色情魔（七・四四）女体実験室（八・四七）痴漢しずく（↓25日　毎日オールナイト）

※【常磐】

☆三函座　抜き打ちの電　俺の空空手バカ一代（↓22日）

※【小名浜】

☆国際　主婦売春グループ濡れた淫婦　団地妻セックス集団　トルコ天国日本大縦断（↓22日）

☆磐城座　若妻の欲情　猟色地帯を裂く　淫獣女スパイ（↓22日）

☆金星座　地獄の天使　ボクサー（↓12月2日）

☆銀星座　ゼブラ軍団　世界が燃えつきる日（↓25日）

※【植田】

☆うえだ館　アフリカの光　遠すぎた橋（↓30日）

☆中央館　課外⑥売春　人妻SEX教室

☆菊多館　獣慾変態妻（↓22日）はだしのゲン・涙の爆発　ベンジー（↓24日）

交通事故

（21日・県警交通企画課調べ）

	発生	死者	傷者
いわき中央署	1	1	2
〃東署	0	0	0
〃南署	1	1	2
今年の累計	1,449	24	1,968

あすの停電

▼久之浜地区＝（9時～12時）

天気予報

（小名浜測候所調べ）

玉半提供 ㉓九五九一

【今夜】北西の風時々強く、曇り時々晴れで、にわか雨があり、山沿いではところによって雪。

【明日】北西の風日中やや強く、晴れ時々曇り。

【あさって】西寄りの風、晴れ。

【海上】今夜、波が高い。明日、はじめ波高いが次第におさまる。あさって、波やや高い。

【気温】▽21日＝最低7・0度（平年4・4度）最高20・4度（同14・2度）

（強風、波浪注意報発令中）

あすの暦

11月23日（水）

	10月13日	
旧暦	仏	滅
六曜		
日出	6・22	
日入	16・22	
月出	15・02	
月入	3・41	
満潮	2・51	14・53
干潮	8・00	20・48

故父長瀬道三郎の葬儀に際しましてはご多忙中のところ遠路わざわざご会葬下されご丁重なご香料を賜りご芳情誠にありがとうございました
さっそくお伺いの上お礼を申し上げるのが本意ですが略儀ながら紙上でお礼を申し上げます
昭和五十二年十一月二十二日
いわき市平字大工町八の二
喪主　長瀬義高
男　及川陽三
男　竹田武雄
友人代表　猪狩里治
外　根本喜一郎
親類　片寄孝平
一同

弊社会長故長瀬道三郎の葬儀に際しましてはご多忙中のところ遠路わざわざご会葬下されご丁重なご香料を賜りご芳情誠にありがとうございました
さっそくお伺いの上お礼を申し上げるのが本意ですが略儀ながら紙上でお礼を申し上げます
昭和五十二年十一月二十二日
いわき市平字大工町八の二
有限会社 長瀬工務店
代表取締役　長瀬義高

J O K O ・ L E T T E R
平地区唯一
中型ハイヤーがデラックスな新車になりました
観光・ご婚礼・VIPの接待にご利用ください
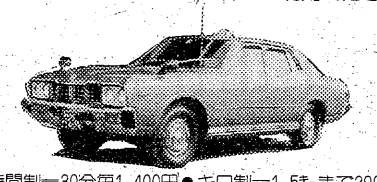
●時間制＝30分毎1,400円●キロ制＝1.5キロまで290円
1.5キロを超えた場合355メートル毎に50円
※詳しくは下記へお問い合わせください
みなさまの…
常交タクシー
本社☎(23)2343(代)・松ケ岡(営)☎(74)3410・神谷(営)☎(34)3214
しあわせひろげる常交グループ

水曜日の焼きたてパンをどうぞ！
松月堂
ふっくら ふっくら でたてです！

フレッシュ・ベーカリー
ポアール
本店／いわき市平銀座　松月堂　☎平(23)1551
平駅ビル店・大黒屋店・イトーヨーカドー店・小名浜店
ヨークベニマル小名浜店・植田店・植田SC店・湯本店

名代 おでん やきとり
久松
平・新田町　電⑭三七九一

公文式算数・数学教室　幼・小・中生募集
十二月一日開講　説明会・十一月二十六日(土)二時
いわき教室
・福島信販加盟店　いわき市平字三町目三三
電話(〇二四六)二二一―四三七八

お花のことならなんでもお任せ下さい
―贈答用・婚礼用・舞前用―
※大黒屋店では
ドライフラワー　ファシンフラワー
ブーケ　園芸資材も扱っております
お気軽にお立ち寄り下さい
本店　花友生花店
いわき市平・南町　☎㉓8050・8059
大黒屋店　フラワーショップ　はなとも
いわき市平・中町　☎㉓1111(内線287)

越 ブジコシ
エンピツをけずるようにする
笹掻（ささがき）というのは鉛筆をけずるように材料をまわしながらそき切る野菜の切り方をいいます　切った形がササの葉に似ているのでこの名があります　おもに人参ゴボウに用い水の中にけずり落してアクをぬく　金ぴらゴボウやまぜご飯の具に用いられる
ゴボウ（一〇〇㌘）　四五円
人参（〃）　一四円〃
（平店本館一階売り場）

第4監視塔北が危険

勿来海水浴反省会　市外浴客3人死ぬ

海水浴シーズン中三人の水難犠牲者を出した勿来地区海水浴場の安全対策反省会は、このほど勿来支所で行われた。勿来支所、いわき南署、勿来消防署、市商工水産課、勿来観光協会などから十五人が出席し、警備対策について話し合った。

今年の海水浴シーズンは七月十六日からスタート、八月十五日までの一カ月間、警備に当たった。

にもかかわらず水難事故は九件、急病・一般負傷各一件の十一件発生して、水難事故のうち三人が死亡、昨シーズンの"ゼロ"を持続することはできなかった。そのほか、警備開始前の七月三・九日にも水難事故が発生した。水難事故発生十一件のうち栃木県三人埼玉県と福島市内が各二人、東京都、茨城、郡山市、石川郡各一人の順となり、いずれも朝の暗いうちか深夜に家を出発、海水浴場に着いて疲れのとれないまま泳ぐという日帰り強行軍。さらに酒を飲んでから泳ぐ者が多かったという。また、年齢も二十歳代が大半で、三十代二人、五十代一人（飲酒）と体力を過信した水難原因が注目された。しかし、海の恐ろしさを知っている地元市民の犠牲はゼロで、市外からの入り込み客ばかりだった。警備は昨年同様第四監視塔まで設置し、万全の対策をしていたが、第四監視塔以北の遊泳禁止区域での遊泳者が多かった。

これらは、勿来消防署員やいわき南署員のパトロール員のハンドマイク、メガホンなどで注意しているのを無視したのか、聞こえなかったのか、水難防止の呼びかけも徒労に終わったようで、来年は第四監視塔を整備充実、駐車場も拡張することにした。

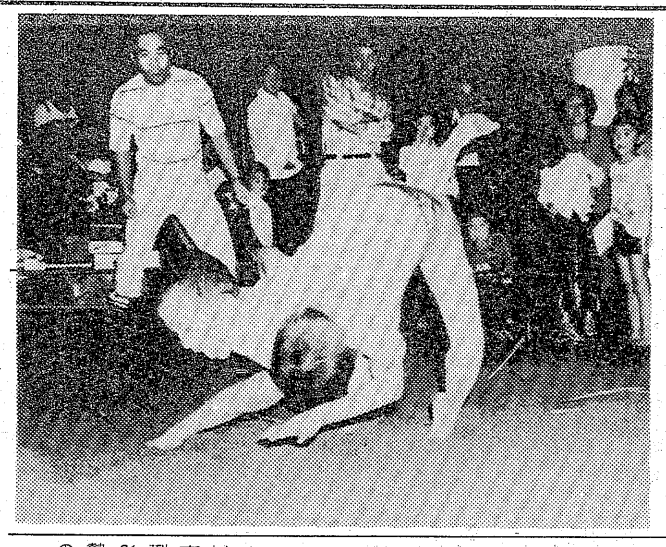

勤労者写真展

◇入選【カラー】

『盆相撲』　泉町玉露字道下　児玉　裕治（いわき市役所勤務）

・データ＝カメラ　アサヒペンタックスSPF　60分の1秒　絞り5.6　ストロボ使用

商店街

ヨーカドーで破格値市＝イトーヨーカドーで平店では、23日まで。

大黒屋で大感謝祭＝大黒屋では、27日まで開店8周年記念大感謝祭。

金成館で宴会場増築＝小名浜花畑町一六ノ二五、旅館金成館は客室と宴会場（五十人収容）を増築。忘年会予約承り中。

クレオパトラ新装開店＝小名浜字船引場一ノ二にスナック・クレオパトラが24日新装開店。電㊸五五三五。

マルト白土店衣料23日開店＝マルト平白土店に23日午前10時衣料がオープン。

スズカン年内無休＝スズカン小名浜店は年内無休

大黒屋ストアー23日新装開店＝大黒屋ストア小名浜店は増改築中のところ23日新装開店。

おゝみ北川できもの徹底市＝小名浜ショッピングセンターのおゝみ北川は23日まできもの徹底市。

千足屋でブーツ大市＝小名浜ショッピングセンターの千足屋は23日までブーツ大市。

スズカン歳末バーゲン＝スズカン小名浜店は23日まで歳末大バーゲン。

国華堂で栗ごろも＝小名浜字上町、国華堂は"栗ごろも"を新発売。

ヨシヤ2割引＝小名浜ショッピングセンターのヨシヤは全商品2割引。

こむろでブーツ大会＝小名浜ショッピングセンター、こむろは23日までブーツ大会。

かみや帯展＝小名浜字本町六四、かみやは25日まで同店二階で帯展、帯じめ、帯揚げも併展。

漁海況速報

サンマ漁場塩屋埼沖合に？

【漁況】サンマ主漁場は金華山～気仙沼沖の一六～一七度台の海域に形成され、平均四～五㌳、最高二十㌳の漁獲がみられ、魚体は型が五%、中型五〇%、小型四五%の割合、今後親潮系水の南下増勢に伴い、塩屋埼沖合に漁場形成の可能性が強い。

【海況】黒潮は九十九里海域で大きく離岸し、北緯三六度、東経一四二度付近を通り、塩屋埼沖合から北京に流れている。常磐海域では黒潮の北偏傾向が強く、二三～二四度台の水帯は金華山沖合に達しており、これより派生した暖水舌は、金華山沿岸域に張り出している。

親潮系水は次第に勢力を強め、本県沿岸域に差し込み、水温の降下をみせており、金華山沖約七十㍍には一七～二二度の顕著な潮境を形成している。

四十九、五十、五十一年の同期に比べて類似性がなく、県南海域では過去三カ年より、沿岸沖合共に二～三度高目に経過している。

（19日・県水試調べ）

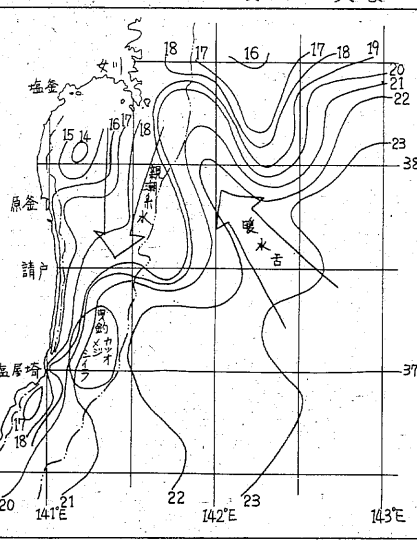

100貨店

日曜日には一週間分のたまった新聞や雑誌をまとめて捨てる準備をするのだが、なかに必要な記事がのっていると、捨てがたく、そのうちスクラップしようとそのままとって置く。それがいつの間にかたまってしまうので、思い切って捨てる◆そんな愚かなことを、何度となく繰り返しているのだが、ちょうど調べようとしていた「糖尿病」の特集がのっている雑誌があった。

近年、糖尿病がふえ、十年前には全国で百万人といわれていたのが、今では百五十万人と推定され、四十歳以上では七%が糖尿病といわれている。最近は青壮年や十五歳未満の小児糖尿病患者は一万人にもなるという◆その原因の横綱は、肥満ストレスだという。ストレスに悩まされている日本人に糖尿病が急増するのは自然の成り行き。患者百五十万人、四十歳代以上は七%がかかっている。しかも一生完治せぬ例が多いという厄介きわまるもの。推計学の教えるところによると、全人類の四分の一は糖尿病にかかる素質を持っているといわれ、その素質は遺伝すると考えられている◆がご安心下さい。親ゆずりの素質だけでおこるのではなく、過食・多酒（鯨飲馬食）や運動不足、あるいはストレス、感染症などが誘因となって起こるのだから、発症因子を上手にさければいい。とにかく、ノドがかわいて人一倍お茶などのむようになったり、食欲が盛んになり、甘いものが好きになったりしたら要注意◆だるい。つかれやすい。肥満。あぐこべにやせる。湿疹ができる。化膿しやすい。カゼひきやすくなる。膀胱炎になる。手足の感じが鈍くなる。シビレや神経痛をおこす。視力が悪くなるなど実に多彩な症状がある。だが日本人の糖尿病は重症者が少なく、自覚症状だけでは発見がおくれるからご用心というわけ。

（龍人）

霧の旅路（263）

海渡英祐　作
由谷敏明　画

待ちうけるもの（十六）

加奈子は呆然として、沢村を見つめるばかりだった。藤井や弘美と途中で出あったのは、まだ偶然で片づけられるにしても、こんな所へ沢村が姿をあらわすというのは、とても考えられないことである。

『僕は今朝、いろいろ仕事があったので、会社へ出たんですよ』

沢村は言った。原則的には、会社は休日二日制を採用しているが、やむを得ない事情で土曜日に出勤することは、そんなにめずらしくはない。

『午後になって、僕はやはり会社へ顔を出していた岸田課長に会い、あなたの欠勤届が速達でとどいた、という話を聞いたんです。あの子も案外あわてものなんだな、と課長は笑っていたけれども、僕は何ともいえない胸騒ぎをおぼえたんです』

加奈子は唇を噛んだ。やっぱり、あの欠勤届が失敗だったのだ……。

『あなたは、そんなあわてものじゃないし、我々サラリーマンが、休日をうっかり忘れるなんてことは、ふつうには考えられない……それに昨夜、僕が何度連絡を取ろうとしても、あなたは家にいなかった。あなたの身に何か変事があったんじゃないか、と僕が気をまわしたのも、無理はないでしょう？』

沢村は言葉をつづけて、

『僕はすっかり心配になって、また何度もあなたのところへ電話を入れてみたんだけど、もちろん応答はない。あなたの実家を調べて、長距離電話を入れてみたけれど、べつに帰省の予定はないという。それで、ふと思いついて、こちらにいる弘美さんに、話を聞いてみることにしたんです。あなたの親友の弘美さんなら、くわしいことを知っているかもしれない、と思ってね……』

いかにもこの男らしい、という気がして、加奈子は思わず溜息をついた。何かを始めると、とことんまで粘り抜かなければ、気がすまないのだ……。

『弘美さんのお宅へ電話を入れると、彼女はフィアンセの藤井さんといっしょに、神戸の彼の実家へ行った、という話でした。そこで、そちらへ電話をしたら……』

『いま、その話をしようと思っていたところだったのよ』

弘美も溜息まじりに口をはさんだ。

『加奈子がどこにいるか知らないか、といきなり思いつめたような口調で、沢村さんからたずねられて……それで、浜名湖であなたたちと行きあったことを話したのよ』

『そうなんです。あなたと曽根が、本当に神戸へ行くつもりなのかどうか、僕には確信が持てなかったけれども、大いに可能性のあることだ、とは思ったんです。それで、たとえ無駄足になってもいいから、ともかく僕も神戸へ行ってみよう、と決心したんです。あなたたちがどこへ泊るのか、ぜんぜんわからないけれども、ホテルや旅館を片端から当れば、何とかなるだろう、という気がしてね……』

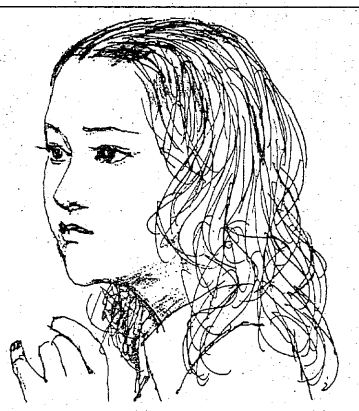

マツモト　平材木町6　☎23-1006　免許証写真　スタジオ

自然な仕上げ……さりげないおしゃれ
〈営業時間〉あさ8：00～よる7：00
ビューティ　サロン　ブロンド　平・南町　☎㉓1006

☆刺身（まぐろ）定食　¥450
【定休日　第一・三水曜日】
出前迅速!!
★おみやげ用……生寿し　¥350
★ランチタイム
（AM11:00～PM2:00）
鍋物各種始めました（11月～2月）
江戸前　太郎寿し　平字二町目　☎74―5762

鹿島街道名物
焼肉定食・焼肉丼
お1人様¥500　お1人様¥380
■貸ビルあります
ドライブ食堂　すずらん
平上荒川鹿島街道福島高専前電㉓9033

♣モーニングティータイム♣
（AM7:30～PM1:00）
・ブレンドコーヒー（厚焼きトースト付）…¥250
・ブレンドコーヒー……¥200
★営業時間★
平　日　AM7：30～PM9：00
日祝日　AM10：00～PM8：00
カフェテラス　すぎ木　平・田町（ひかり座前）　☎23―0567

おすきな季節料理　峠　平・新田町　電74 4434

原付免許（50ccバイク）を取ろう
申請・手続きから合格まで一切おまかせ下さい!!
阿部輪業　平・五町目　☎74―4073

金融　勿来商事
▷お電話でお気軽にご相談下さい
▷こ一報次第係員が参上いたします
▷秘密厳守
☎74-5498　平字菱川町5－3

おしゃれなクリーニング
ご用命はもよりのチェーン店にどうぞ!!
マルイクリーニングセンター
いわき市平字南町　電74 2707　工場　58 4862

志賀　整形外科　外科
［入院随時］　駐車場あり
院長　志賀　柳一
いわき市平字鍛冶町27　電㉓5050（院内）・夜㉓5051（自宅）

長谷川整形外科医院
日曜　祝日も午前中診療
〔入院随時〕　駐車場あり
院長　長谷川国男
平・五色町78〔平大橋近く〕☎74―5691

内科・胃腸科・循環器科・放射線科
山尾内科胃腸科医院
・入院設備あり・　院長　山尾昭二
いわき市平字古鍛冶町12の3　TEL・㉓2120

火曜日

○…大草原の小さな家…○

キャンプ

～NHK・夜8・00～

左からネリー　ローラ

ローラ（メリッサ・ギルバート＝佐藤久理子）たちの一家は、キャンプ旅行に行くことになった。父さん（マイケル・ランドン＝柴田侊参）は、釣りが目的、ローラとメアリー（メリッサ・スー・アンダーソン＝石川弘美）は、学校へ出す植物標本の採集が目的だ。これを知ったオルソン夫人（キャサリン・マグレガー＝中村紀子）は、負けじとばかりに夫をけしかけ、ネリー（アリソン・アーングリム＝矢部真弓）とウィリー（ジョナサン・ギルバート＝岩永一陽）を、キャンプに同行させようとする。父さんは、快く承知するが、出発の日の朝になって、オルソン夫人もいっしょに行くと聞いて頭にくる。

☆…ドラマ…☆

晴れのち晴れ

福島・夜9・00

今日からみさ子（山岡久乃）が働きに出るとあって、山沖家は大騒ぎ。みさ子は、留守番をする鉄馬（千秋実）のために、お弁当を作って出かけた。

みさ子の職場は、鉄馬が定年でやめた鉄工所の社員食堂の炊事場。もちろん、みさ子が鉄馬の妻であることはだれも知らなかった。ところが、鉄馬の部下だった要一（平田満）がみさ子に気がついた。みさ子は内証にしてほしいと頼んだが、要一は、豊に連絡。驚いてやってきた豊に、みさ子は、自分が外の空気を吸いたいために働き出したのだと告げるのだった。

一方、みさ子の留守で、ヒマをもて余している鉄馬の世話をやこうと、まつ江（初井言栄）が押しかけてきた。ところが、つづいて隣のひな（赤木春恵）がやってきて、矢島の主治医徳島清一郎（紅川俊夫）を利用しようとしていた。

徳島は高名な医師であるばかりでなく、日本医師連合会の会長のイスをねらう野心家でもあった。

《野望》

華麗なる謀略

福島中央・夜10・00

矢島商事の社長・矢島慶三（山形勲）のために、宝石店や画廊への銀行融資がストップされた船山奈美（三田佳子）は、事実上倒産した。何もかも失った奈美が倒れ込んだのは、あれほど反発していた氏家（天知茂）の腕の中だった。奈美はとげとげしかった日々を忘れ、氏家の胸の中で初めてやすらぎを得た。しかし、氏家にはやらねばならないことがあった。矢島慶三を追い込むこと。その手段として、矢島の主治医徳島清一郎（

【証拠をさぐり出す氏家】

今夜の番組

NHKテレビ　☆印は白黒

6・05　笛吹童子「されこうべの面」
20　「白い峠」長谷川裕二　谷啓　小夜福子
40　きょうの福島▽N▽生活情報▽天
7・00　N◇23全国の天
27　NHKガイド
30　NHK特派員報告「日本留学生その後」～タイ～
8・00　大草原の小さな家「キャンプ」マイケル・ランドン　カレン・グラッスル
50　ローカルN天
9・00　N・C9　勝部領樹　福島幸雄　若月純子
40　「翔べない夜」川津祐介　小山明子　范文雀
10・00　N解説
15　なまけ者とはたらき者「昔話の知恵」谷川俊太郎　岸田今日子　桂枝雀
11・00　N◇15ローカルN天

NHK教育　☆印は白黒

6・00　技能講座　オーディオ入門「アンプの性能」
30　バイオリンのおけいこ「フレール・ジャック」「メヌエット」
7・00　英語会話Ⅰ
30　NHK文化シリーズ　現代社会のしくみ「不況時代をさぐる」―金利のゆくえ―
8・15　テレビコンサート①「ロザムンデ」序曲　シューベルト②バイオリン協奏曲　ホ短調　作品64　メンデルスゾーン
9・00　きょうの料理　そうざい「ポテトキャセロール」
25　名曲アルバム▽平城山
30　通信高校講座　英語A「農産物品評会」
10・00　通信高校講座　英語A
30　通信高校講座　古典Ⅰ乙（古文）「新古今和歌集」
11・00　ドイツ語講座
30　大学講座　経済学

福島テレビ　☆印は白黒

6・00　FTVテレポート
30　JNNNコープ
55　あしたのあなた
7・00　速報／日本レコード大賞「第19回日本レコード大賞　ノミネート歌手」（司会）高橋圭三　小川哲哉　久米宏　小島一慶　五十嵐めぐみ　玉置宏～帝国劇場及びTBSGスタジオ～
9・00　「晴れのち晴れ」山岡久乃　千秋実　西田敏行　坂口良子　黒沢年男　池上季実子　高瀬春奈　吉田日出子　由利徹　赤木春恵
10・00　銭形平次「万七忘れな草」大川橋蔵　香山美子　林家珍平　南田洋子　遠藤太津朗　池信一　真夏竜
11・00　FTVN
15　バレーボール
50　刑事コジャック

福島中央テレビ　☆印は白黒

6・00　立体アニメ・家なき子「迷子のレミ」
30　ジャストN
50　FCTN
7・00　スターアクション／「逆転又逆転の大勝負」今陽子　岸じゅんこ
30　それは秘密です!!▽石川さゆりの感激対面
8・00　新五捕物帳「ドジ野郎／いちばん手柄」杉良太郎　岡本信人　東八郎　十勝花子　若原瞳　田中春男　都家かつ江
9・00　破れ奉行「難波屋おきたが二人いた／」萬屋錦之介　大谷直子　ジェリー藤尾　下塚誠　大友柳太朗　早川保
10・00　野望「華麗なる謀略」天知茂　三田佳子　池上季実子　左とん平　内藤武敏　細川俊夫　夏樹レナ　一色るり子
11・00　きょうの出来事
15　11PM
12・25　特捜刑事サム

NHK第1　1340KC

6・05　N解説
15　午後のロータリー　リクエストコーナー
40　じょうずな話し方「説明と説得」
7・15　Nリポート
57　民謡の旅―芝居名所めぐり―「鈴鹿馬子唄」「道中伊勢音頭」「正調博多節」「木更津甚句」「山中節」
9・05　邦楽ジョッキー～映画の話～<日本映画>小唄「好いた同士」「恋と扇」DJ・尾上辰之助　映画評論家・淀川長治
30　健康百話
10・20　若いこだま　DJ・矢野顕子　ゲスト・ジャズ演奏家　三宅榛名
11・05　夢のハーモニー「ダニー・ボーイ」「サマー・タイム」「アイル・ウォーク・アローン」「クリーン・フィールズ」「スター・ダスト」

NHK第2　1540KC

6・00　そろばん教室「7級のわり算」稲垣儀一
20　基礎英語　小島義郎
40　続基礎英語　安田一郎
7・00　カレントトピックスN　高良与一
15　英語会話　東後勝明
30　中学生の勉強室「社会科」―地理―寺沢正己
8・00　通信高校講座　数学Ⅰ（第1部）水谷弘
20　通信高校講座　数学Ⅰ（第2部）淀繁弘
40　通信高校講座　数学ⅡA　五十嵐陟
9・00　通信高校講座　地理B　蛭田容之
20　通信高校講座　家庭一般　浅田輝子
40　通信高校講座　政治・経済　岡野照
10・20　通信高校講座　現国　大河原忠蔵
40　通信高校講座　現国　大河原忠蔵
11・00　スペイン語講座
20　中国語講座
40　フランス語講座

ラジオ福島　1060KC

6・00　Nハイライト
15　Nデスクから
20　お帰りなさいあなた
25　おばあさんの知恵袋
30　ふるさと人間ばなし
40　長島茂雄のガッツ対談
50　ビクター・ミュージック・カレンダー
7・00　RFCファミリースタジオ<出前電話リクエスト>受付電話0245）35―2151
9・20　夜のヒット歌謡
30　とび出せ全国DJ諸君
40　浅野ゆう子の〝とび出せ青春〟
50　ひろすけ童話シリーズ
10・00　ポップスNO・1　DJ・土居まさる
30　MU・ハイフォニック～詩と曲で綴る愛の世界（2）ユーミン華麗なる愛の世界～
11・00　たむたむたいむ
10　イレブンフォーユー
15　おしゃべりタウン
25　イングリッシュフォーヤング

FM放送　☆印はステレオ

6・00☆夕べの広場<ディスクジョッキー>
7・15☆サウンド・オブ・ポップス<ギター・シリーズ>ゴーン　テイク・ファイブ　オクタン　サマータイム2001　エブリシング・マスト・チェンジ
8・05☆FMコンサート<ポピュラーパレード>～ちょっと気になるこの一枚～運命の戦士　アンジー・ベイビー　アンダーカヴァー・エンジェル　愛の贈物
10・20　世界の民族音楽<外側から見た日本音楽>音色　話・小泉文夫
11・05　夜のしらべ「くるみ割り人形」から　子供のギャロップと新しいお客の登場　情景―松林で　雪のワルツ　パ・ドゥ・トゥー　チャイコフスキー作曲
35　朗読「文明論の拒天略」福沢諭吉・著

東京⑫チャンネル

6・00　おはなしたまてばこ
15　とうきょう手帳
20　勝抜きTVゲーム
26　キッド・ボックス
41　セレクトコーナー
45　マンガのくに
7・15　バーバ・パパ
23　早射ちマック
30　超スーパーカー・ガッタイガー
8・00　ピンク・ショック／
9・00　映「復讐のドラゴン・必殺／格闘技大連合」倉田保昭
10・30　ドキュメント人生の劇場「球が止まる／打撃開眼・巨人軍と川上」
11・00　マキのナイト体操

フジテレビ

6・00　いなかっぺ大将
30　FNNN
7・00　サザエさん
30　クイズ・グランプリ
45　スター千一夜
8・00　バレーボールワールドカップ'77「男子準決勝リーグ」
9・30　ミュージックフェア'77　ブラザース・フォー
10・00　女がふりむくとき「ざすらい」山本陽子　岡田英次　原田美枝子　水野久美　佐藤佑介
11・00　FNNNレポート
15　バレーボールワールドカップ'77
50　バレーボール

TBSテレビ

6・00　テレポートTBS
30　Nコープ
7・00　速報／日本レコード大賞「第19回日本レコード大賞　ノミネート歌手」（司会）高橋圭三　小川哲哉　久米宏　小島一慶　玉置宏　五十嵐めぐみ
9・00　「晴れのち晴れ」山岡久乃　千秋実　西田敏行　坂口良子　黒沢年男　池上季実子
10・00　刑事コジャック「ミステリー・密室の名画消失／」テリー・サバラス　ダン・フレーザー
11・00　N◇25　スポーツN

テレビ朝日

6・00　マグネロボ・ガ・キーン
30　Nレーダー
7・00　冒険ファミリーここは惑星0番地
30　くまの子ジャッキー「冬がくる」
8・00　「お手々つないで」森繁久弥　小川真由美　芦屋雁之助　泉ピン子
9・00　破れ奉行「難波屋おきたが二人いた／」萬屋錦之介　大谷直子　ジェリー藤尾
54　世界あの店この店
10・00　プロポーズ大作戦▽美術館チェルシアチャン
11・10　大相撲ダイジェスト

日本テレビ

6・00　天才バカボン
30　ジャストN
7・00　スターアクション／
30　それは秘密です!!▽奇跡!!瞼の母と涙の抱擁▽石川さゆり感激対面
8・00　新五捕物帳「ドジ野郎／いちばん手柄」杉良太郎　岡本信人　東八郎　十勝花子　若原瞳　都家かつ江
9・00　大都会Ⅱ「野獣を撃て」渡哲也　石原裕次郎　松田優作　丘みつ子
10・00　「さらば愛」竹脇無我　酒井和歌子　佐藤友美　三国連太郎
11・15　11PM

ことぶき・寿・ことぶき・寿・ことぶき・寿・ことぶき・寿・ことぶき・寿・ことぶき・寿・ことぶき・寿・ことぶき・寿・ことぶき・寿・ことぶき

日ごろのご愛顧にお応え……ことぶき会館謝恩サービス

忘年会・新年会・クラス会ご利用に特別企画!!

Aプラン　¥3,500　お1人　ビール・ジュース各1本・税込み　洋食6品・和食6品

Bプラン　¥4,000　お1人　ビール・ジュース各1本・税込み　洋食6品・和食6品

Cプラン　¥4,500　お1人　ビール・ジュース各1本・税込み　洋食7品・和食7品

上記プラン以外もご予算に応じていかようにもご相談を承ります
●お料理は洋食・和食共ご注文を承ります　●20名様以上の場合はオールド1本サービス致します
●宴席料はサービスさせていただきます　●10名様から180名様までの宴会を承ります

楽しいふん囲気を楽しめる
総合結婚式場　ことぶき会館
いわき市平字田町・並木通り　いわき民報ビル3・4・5F　☎23―3500

ことぶき・寿・ことぶき・寿・ことぶき・寿・ことぶき・寿・ことぶき・寿・ことぶき・寿・ことぶき・寿・ことぶき・寿・ことぶき・寿・ことぶき

NHKテレビ
☆印は白黒

- 6・05 笛吹童子「されこうべの面」
- 20 「白い峠」長谷川裕二 谷啓 小夜福子
- 40 切り絵のメルヘン「郷土玩具への郷愁」
- 7・00 N◇16全国の天
- 20 海外だより「ケニアは春」
- 30 ポルガを下る「母なる河」〜トリアッチからポルゴグラードまで〜
- 8・00 コメディー合戦東西とーざい〜喜劇で対決〜「百恵、結婚しちゃう／」山口百恵 浅茅陽子 ラッキー7ほか
- 50 ローカルN天
- 9・10 人に歌あり 北上夜曲
- 40 「翔べない夜」川津裕介 小山明子 峰岸徹
- 10・00 N解説
- 15 しのびよる衝撃〜高齢化社会とサラリーマン〜「中高年のゆくえ〜人事部の対応〜」作家・山口智彦
- 11・00 N◇15ローカルN天

NHK教育
☆印は白黒

- 6・00 英語会話Ⅱ「レッスン19」
- 30 ピアノのおけいこ「ソナタ ト長調 作品79 第2、第3楽章」ベートーベン
- 7・00 中国語講座「教えて下さい」
- 30 NHK文化シリーズ 現代の化学「動物園再発見」ー行動を見るー
- 8・15 邦楽まわり舞台▽舞踊「万歳」義太夫▽地唄舞「縁の綱」▽演奏「蘭蝶」新内
- 9・00 きょうの料理
- 25 名曲アルバム「クレメンタイン」
- 30 通信高校講座 生物Ⅰ「卵から成体へ」
- 10・00 通信高校講座 化学Ⅰ「混合物の成分の分離」
- 30 通信高校講座 物理Ⅰ「電位」
- 11・00 フランス語講座「ポーズ・カフェ」
- 30 大学講座 生態学「適応戦略」ー捕食ー

福島テレビ
☆印は白黒

- 6・00 FTVテレポート
- 30 JNNNコープ
- 55 あしたのあなた
- 7・00 たまりまセブン大放送／ピンクレディー 石川さゆり 南沙織ほか
- 30 まんが日本絵巻「俵藤太の大むかで退治」「まぼろしの大横綱・雷電」
- 8・00 明日の刑事「ワナにはまった恋人たち」坂上二郎 田中健 谷隼人 志穂美悦子 赤塚真人 梅宮辰夫 鈴木ヒロミツ 太山いづみほか
- 9・00 水曜劇場「せい子宙太郎」森光子 小林桂樹 武田鉄矢 真野響子 樹木希林 加藤治子 五十嵐めぐみ 三田明
- 10・00 「分水嶺」香山美子 近藤正臣 梶芽衣子 片桐夕子 ロミ山田 山村聡 加茂さくらほか
- 11・00 FTVN
- 15 バレーボール
- 50 大江戸捜査網

福島中央テレビ
☆印は白黒

- 6・00 ロボット110番「わんぱく大戦争」工藤堅太郎 久保田民絵ほか
- 30 ジャストN
- 50 FCTN
- 7・00 超電磁マシーンボルテスV「自爆!!超電磁ボール」（声）白石幸長
- 30 特ダネ登場?!▽痛快チョンマゲ父子ほか
- 8・00 気まぐれ本格派「北の白鳥・南の鷲鳥」石立鉄男 三ツ矢歌子 秋野太作 山口いづみ 森川正太 水沢アキほか
- 9・00 水曜ロードショー「エアポート'78恐怖の超音速旅客機／パニック・イン・SST」ダグ・マックルーア ピーター・グレイブス スーザン・ストラスバーグ（解説）水野晴郎
- 11・00 きょうの出来事
- 15 11PM
- 12・20 ミニミニ世界の旅
- 25 特捜刑事サム「町の風は冷たかった」

みものの水曜日

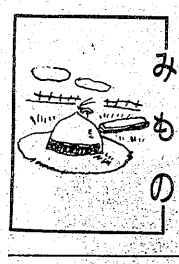

母なる河
NHK・夜7・30

。…ポルガを下る…。

この回は、ステンカ・ラージンの物語からはじまる。

コサックや貧農からなる反乱軍を率いて、ポルガ河を攻めのぼったラージンは、今も伝説的な英雄として人々に愛され、ポルガ河畔のいたる所に、その伝説が残されている。トリアッチの町でも、「近くにラージンの古戦場がある」と人々は誇る。

〝波がポルガに捧げた〟というペルシャの美妃を、歌にしのびながら南に下ると、船は戦跡の町ポルゴグラード（旧スターリングラード）に着く。ママイの丘にそびえる高さ八〇㍍の「戦う女神の像」――その足下には、ナチス・ドイツと戦った犠牲者たちの霊を弔う「永遠の火」が燃え、トロイメライの曲が流れている。その中を、参観者の行列が延々と、豆粒のようにつづいていく。

戦う女神の像

北の白鳥・南の鷲鳥
☆…気まぐれ本格派…☆ 福島中央・夜8・00

袖子（三ツ矢歌子）の妹楓（山口いづみ）が、北海道から上京、清水家に居候を決めこんだ。占いの勉強をするというのが表向きの理由だったが、実は、一寛（石立鉄男）が袖子によからぬ野心を抱いているのではないかと疑い、監視にきたのである。

そんなこととは知らず、一寛は家計を支えるため、貸衣装の注文取りに一生懸命。

その一寛に、得意先の神社の道楽息子・道夫（森川正太）が、もう話を持ってきた。タキシード五十着分の注文を取り付けてやるというのだ。ただし、それには楓を紹介するという条件がついていた。道夫は、楓に一目ぼれし、交際するチャンスをうかがっていたのである。

せい子宙太郎
《水曜劇場》 福島・夜9・00

車のドアを半開きにして、参平（遠藤太津朗）が中へ体を半分突っ込み、何やら工作している。

この様子を中庭から見ていた大吉（武田鉄矢）と鯛子（五十嵐めぐみ）は、またやっている！と顔をしかめた。

参平は、札入れから一万円札を抜いて、足元のマットへはさみ込んでいるのだ。

以前、正直な人だというフレコミでやってきた住込みの従業員に、煮え湯を飲まされて以来、こんな風にして参平は新入りのテストをする事にしていた。

【疑いをかけられた宙太郎＝右端＝はついに怒ってしまう】

水曜夜の番組

NHK第1 1340KC

- 6・05 N解説
- 15 新訳昔噺「かぐや姫」
- 45 みんなのうた
- 7・15 NHKリポート「日本の夫婦像」ーNHK世論調査からー
- 57 NHKガイド
- 8・05 演芸バラエティ〜浅草の灯は消えず〜「声帯模写」桜井長一郎「歌謡浪曲」玉川カルテット（話）田谷力三 浅香光代 益田喜頓 沢村貞子ほか
- 9・30 ふるさとの心「浅草・味の職人たち」
- 10・20 揺らぐ米の座〜宮城県・湧谷町ほかで取材〜
- 11・05 夢のハーモニー「ブルース・イン・ザ・ナイト」「イッツ・マジック」「何時か聞いた歌」「ラブ・レター」「チェンジ・パートナーズ」「忘れ得ぬ人」ほか（声）サミー・デイビス・ジュニア
- 55 N◇58 ローカルN天

NHK第2 1540KC

- 6・00 そろばん教室「7級のわり算」稲垣儀一
- 20 基礎英語 小島義郎
- 40 続基礎英語 安田一郎
- 7・00 カレントトピックスN 田丸成三
- 15 英語会話 東後勝明
- 30 中学生の勉強室「数学」森本順友
- 8・00 通信高校講座 英語A 松居司
- 20 通信高校講座 英語A 橋本光郎
- 40 通信高校講座 英語A 中村敬
- 9・00 通信高校講座 保健体育「体育」朽堀申二
- 20 通信高校講座 日本史 田中輝一
- 40 通信高校講座 倫理・社会・渡部武
- 10・20 通信高校講座 現国 田近洵一
- 40 通信高校講座 現国 田近洵一
- 11・00 スペイン語講座
- 20 中国語講座
- 40 フランス語講座

ラジオ福島 1060KC

- 6・00 Nハイライト
- 15 Nデスクから
- 20 お帰りなさいあなた
- 25 おばあさんの知恵袋
- 30 ふるさと人間ばなし
- 40 長島茂雄のガッツ対談
- 50 ビクター・ミュージック・カレンダー
- 7・00 RFCファミリースタジオ＜出前電話リクエスト＞受付電話（0245）35ー2151
- 9・20 夜のヒット歌謡
- 30 とび出せ全国DJ諸君
- 40 浅野ゆう子の〝とび出せ青春〟
- 50 ひろすけ童話シリーズ
- 10・00 ポップスNO・1 DJ・土居まさる
- 30 MU・ハイフォニック〜詩と曲で綴る愛の世界（3）イーグルス 呪われた愛の世界〜
- 11・00 たむたむたいむ
- 10 イレブンフォーユー
- 15 おしゃべりタウン
- 25 イングリッシュフォーヤング

FM放送
☆印はステレオ

- 6・00 囚幡晃ライズ わかって下さい 別涙（わかれ） S・Y・さん サンデイ・モーニング
- 7・15☆サウンド・オブ・ポップス＜ギター・シリーズ＞キャプテン・カリブ〜ゲタウェイ シャンソン 瞑想ほか
- 8・05☆FMコンサート＜クラシック＞〜オーストリアの音楽祭から〜＝シューベルティアーデ＝四手のためのピアノ・ソナタ 変ロ長調 シューベルト作曲 交響曲 第8番 ロ短調「未完成」シューベルト作曲ほか
- 10・20 芸術展望「音楽時評」話・音楽評論家・野村光一 吉田秀和 遠山一行
- 11・05 夜のしらべ ミュージック 勇気ある説得 ハイ・フライ 自信に満ちた君ほか
- 35 朗読「文明論の拒天略」

きものの

浅草の灯は消えず
《演芸バラエティー》 水・第一・夜8・05

かつて演芸のメッカであり、日本の代表的娯楽興行街であった「浅草」の復興を願って、前半は芸能史を中心に、後半は生活多通しての下町情緒をテーマに、懐かしの浅草を紹介する。

登場する演芸は、桂米丸の落語「お風呂屋風景」、桜井長一郎の声帯模写「懐かしの活弁時代」、獅子てんや・瀬戸わんやの漫才「十年目物語」など。

◈注 番組が変更になる場合があります。

東京⑫チャンネル

- 6・00 おはなしたまてばこ
- 15 とうきょう手帳
- 20 勝抜きTVゲーム
- 26 キッド・ボックス
- 41 セレクトコーナー
- 45 マンガのくに
- 7・15 バーバ・パパ
- 23 早射ちマック
- 30 とびだせマシーン飛竜
- 8・00 三波伸介の凸凹学校
- 9・00 新・木枯し紋次郎「念仏は五度まで」中村敦夫 赤座美代子 長谷川明夫 芝木正
- 10・00 人に歴史あり
- 30 青春の日本列島
- 11・00 マキのナイト体操
- 05 日立サウンドブレイク

フジテレビ

- 6・00 いなかっぺ大将
- 30 FNNN
- 7・00 ドカベン
- 30 クイズ・グランプリ
- 45 スター千一夜
- 8・00 銭形平次「万七忘れな草」大川橋蔵 香山美子 林家珍平 真夏竜
- 9・00 「女の河」若尾文子 山崎努 篠田三郎 竹下景子 山本学ほか
- 10・00 相性診断／あなたと私はピッタンコ
- 11・00 FNNNレポート
- 15 バレーボールワールドカップ'77
- 50 バレーボールワールドカップ'77ダイジェスト

テレビ朝日

- 6・00 マグネロボ・ガ・キーン
- 30 Nレーダー
- 7・00 ピラミッドクイズ「メキシコ帰りの美女涙の百万円」西川きよし
- 30 水曜スペシャル「絢爛／夢のたからじぇんぬ大同窓会」淡島千景 新珠美千代 有馬稲子 乙羽信子 月丘夢路 加茂さくらほか
- 9・00 欽ちゃんのどこまでやるの／ ゲスト・太地喜和子
- 10・00 特捜最前線「コルト25口径の沈黙」
- 11・10 大相撲ダイジェスト

日本テレビ

- 6・00 天才バカボン
- 30 ジャストN
- 7・00 ハテナ？ドンびしゃ／「前代未聞!!メキシコの珍品盗酒防止機?!」月の家円鏡 フランキー堺 沢たまき
- 30 特ダネ登場?!▽痛快チョンマゲ父子ほか
- 8・00 気まぐれ本格派「北の白鳥・南の鷲鳥」石立鉄男 三ツ矢歌子ほか
- 9・00 水曜劇場「エアポート'78恐怖の超音速旅客機／パニック・イン・SST」D・ニックルーア P・グレイブス
- 11・15 11PM

忘年会・新年会のご予約承ります

鍋物 1,500円から　和食 2,000円から

ご予算はいか様にもご相談に応じます

平安荘
平字旧城跡　電23ー1401代

美しい音♪楽しい生活

耳に手を添えたら…

おしえてあげてくださいネモトの補聴器

あなたの耳にピッタリ合わせて作る補聴器は雑音がありません その技術はネモトだけの技術です

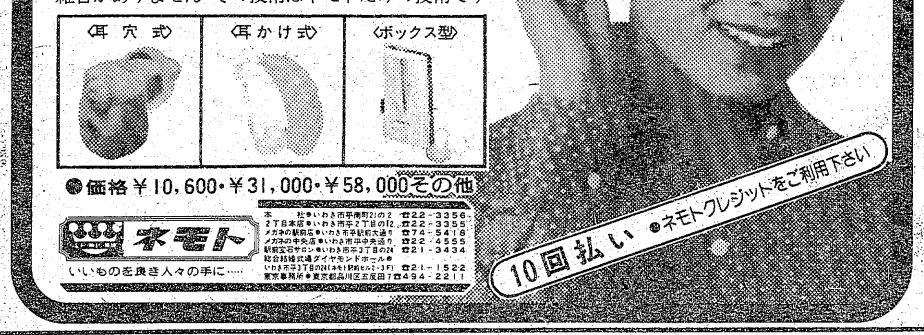

ネモト
いいものを良き人々の手に……

本社●いわき市平梅町21の2 ☎22-3356
2丁目本店●いわき市平2丁目の12 ☎22-3355
メガネの駅前店●いわき市平駅前大通り ☎74-5418
メガネの中央店●いわき市平中央通り ☎22-4555
駅前空港サロン●いわき市平3丁目の24 ☎21-3434
総合結婚式場ダイヤモンドホール●いわき市平3丁目の24（駅前ビル3F） ☎21-1522
東京事務所●東京都品川区五反田7 ☎494-2211

サラリーローン

ちょっと困った時のプロミスです

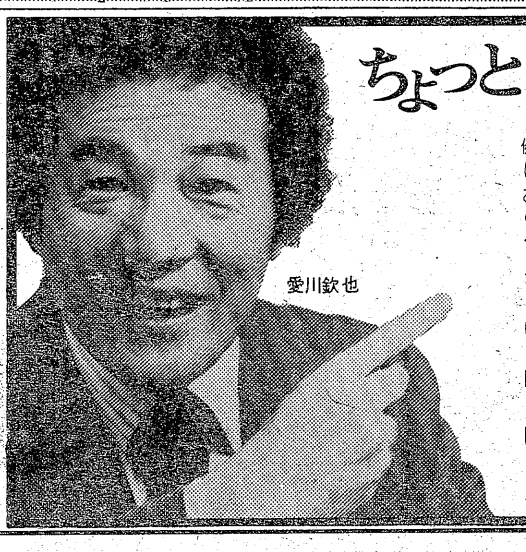

健保・国保証をご持参のお客様（お勤めの方）に1万円〜20万円までご融資いたします。
お利息は日数計算の後払いで結構です。
（無担保・無保証人）
≪奥さまローンお取扱い中≫土・日・祝日休
全国65支店・日本消費者金融協会会員

P LOANS プロミス
いわき支店21-2311
平大通りネモト3・SUNビル2F

◀マスコミに紹介され、幸福をもたらすものと全国各地で話のタネになっている「ケサラン・パサラン」が十五日、いわき市平絹谷の草野中一年会川喜久枝さんのセーターに付いているのが見つかった。喜久枝さんは「きっといいことがあるわ」と、大切におしろいの箱にしまっている。

▲常磐沖にサバ漁場があるため、小名浜港では秋サバが取れ過ぎて大弱り。大漁貧乏を避けようと16日正午から、24時間の一斉休漁をした。だが焼け石に水で、水揚げされたサバは魚市場付近に野積みされ、量は増加するだけ。このサバも市民の口は素通りして、ハマチのエサや加工用原料に回される皮肉な状態になっている。

週間ネガファイル

▼16日午後、平の東邦銀行西支店そばの国道6号交差点で、大阪の篠原俊夫運転の大型トラックが、軽乗用車に追突、さらに横断歩道上の豊口和子さんをはねて重傷を負わせた上、軽貨物車に衝突したまま小林クツ店に突っ込んだ。いわき中央署は篠原について厳重取り調べ中。

▲給食に栄養たっぷりな近海魚を…と、市教委では小名浜漁協とタイアップし、2学期から市内の小・中学校の給食献立に、イワシを加工した「フィッシュボール」を月に1回組み入れた。常磐給食センターでも、16日から管内の9小・中学校で実施したが、味も良く残す児童も少ないので、今後も給食を続けるという。

●あなた自身をとりもどす
夜の始まり
スナック いま田
いわき市平・田町　☎23－1614

●20名様までの小宴会も
承っております
江戸前 鶴寿司　平字大工町
電㉒3988

栄養のある手造りのおいしさ
どうづき米
自然の恵みを生かした健康・自然食！
マルキン米穀店
小名浜字本町／電92－2984

季節の味をひきたてる
ヤマサさしみしょうゆ
ヤマサ醤油株式会社
ヤマサ さしみ しょうゆ

夢とおりそば
カラー作品
歌麿
監督・実相寺昭雄
岸田森　山城新伍　成田三樹夫　岡田英次　尾藤イサオ　田村亮　堀内正美　内田良平　中谷昇　瑳峨三智子　長嶺ヤス子　岸田今日子　緑魔子　平幹二朗
奪えるものか、私の夢は——
歌麿の華麗な筆にまき起る風散る牡丹。
はらり解けた緋の帯あでやかに匂う江戸絵巻！

絶賛上映 12月2日まで!!
それをすれば　待つのは破滅…
それをすれば　傷つくのは女…
〈カラー作品〉
スキャンダル
リザ・ガストーニ　フランコ・ネロ
レイモン・ベルグラン　クラウディオ・マルサーニ
監督 サルバトーレ・サンペリ
ひかり座

どう対処する

しのびよる 第一次定年制

サラリーマン

ダブつく中高年（35歳以上）

時流を見つめ、兼サラへ

不況定着の今、企業側もさまざまな〝防衛〟策をとっている。その一つに〝第一次定年制〟がひそかに進行中なのだ。だぶつく中高年対策。四十五歳あたりでまず退職者を出さそうというもの。のんびり構えてはいられまい。

□　□　□

「その意図を企業側が持っていることは間違いありません。ほとんどの会社が三十五歳以上の社員の数が多いのですから。当然、整理しなければ…と考えるハズ。逆三角形の社員構成は不健全だろうから」と評論家のA氏は断じるのだった。

いまワサされているのは三井物産、三菱商事の〝第一次定年制〟だ。四十五歳あたりをメドに早期退職の制度を導入しようというもの。その内容については〝推測〟の域を出ないが「ある程度の割増金をつけてお引きとりを願う」という制度を確立しようというのだから大変だ。

いずれにせよ、中高年管理職のだぶつきはほとんどの企業に共通している悩み。企業側からみれば〝肩たたき〟の希望退職だけでは間に合わない。

しかも「中高年は日本の年功序列方式で若い人より高給になっている。健全経営の面ではこうした人こそ退職してほしいのだが…。ただ、若い人とちがって再就職がむずかしいし、プライドもある。また、会社に対する愛着という点でもやめにくいだろうから」という重役も少なくない現状だ。

こうなると、どう防衛すればいいか。組合、あるいは必死で〝仲間〟をけ落とす――。だが、前向きで考えるなら、気分一新の再スタートということになるかも知れない。

「かなり思い切った割増退職金を出すんじゃあないですか。一流企業の四十五歳ぐらいのサラリーマンなら、それから定年（五十五歳）までに一億五千万円ぐらいの経費はかかるでしょう。それを考えたら…。また、制度化するには相当な好条件を用意しなければ実現しません」（A氏）。

数千万円のキャッシュを握ったら、不況定着時代だからこそ、普通の時代以上に〝成功〟の可能性があるというものだ。

しかし、ある日突然に〝第一次定年〟にひっかかったら、もう自殺に等しい。こうなると、日ごろから「第一次定年となったら、どうするか」という心構えが大切になってくるではないか。

これは若ければ若いだけ〝準備〟が可能になってくる。いままでの〝脱サラ〟がいまや〝兼サラ〟になってきた。これは「脱サラで失敗したらそれまで。それよりも、サラリーマンとして生活の根底を確保した上で、いまひとつの収入源を…」という安全運転だった。

が、これからの〝兼サラ〟は「第一次定年のときにあわてないように逃げ道を作っておく」といった色合いが強くなってきている。

もちろん、この〝第一次定年制〟の導入は、あくまでも企業サイドに立った、いってみれば企業エゴがすべてである。それをあっさりと容認することは芳しいことではない。

「あくまで戦うべきかも知れない。しかし、いまの中高年サラリーマンにそれだけのバイタリティーがあるかどうか。それよりも、いずれはその身になる若いサラリーマンこそが立ち上がるべきだ」とする人たちもいるのだが…。

どちらにしても、日本の特長でもあった終身雇用スタイルはいまや過去のものとなってしまった。このことを、しっかりと受けとめる――これこそ、これからのサラリーマンにとってもっとも大切なことかも知れない。

マメ辞典

◇…定住構想…◇

全国的に過密・過疎の現代の状態を是正し、どこもが自然、生活、生産の調和のとれた居住環境にするため、全国を二百～三百に区分した定住圏を地域開発の基礎にしたもの。さる四日の閣議で決定した第三次全国総合開発計画（三全総）の基本構想だ。問題は人口増となる地方への投資配分、財源保証の点だが……。

◇…エーゲ海…◇

池田満寿夫の作品が〝原典〟だとか。ただし、芸術の香りはいささか失せて、女性のアレを意味する。かつて「太平洋にゴボウ」といったヘンな表現があったが、その太平洋をエーゲ海に置きかえれば、ことさら用例を示さなくてもこの道に理解のある、カンの鋭い諸氏には使い方など、あっさりとわかるに違いない。

定年退職の厳しさをかみしめながら…

ワキガの手入れ

◇…強度のワキガは手術などによって完全に治療しないかぎりにおいを消せませんが、汗をかいた時ににおうような軽症のワキガなら、そのつど、ワキの汗をふきとるようにすればにおいをやわらげることができます。また一時的ですが、においをおさえる器品も市販されているので、外出時に使えば気にせずにすみます。

スタミナ人間への道

朝の食事

一分でも長くフトンのなかにいたい季節となってきた。しかし、出社時間に変更がないとしたら、残された方法は「朝の時間」をカットするしかない。

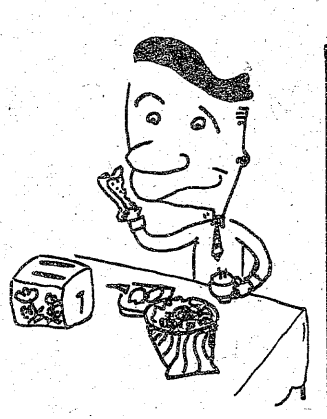

「よくないこととは知りながら」犠牲にされるのが朝食である。だが、健康に関する知識のほんらんから「かならず朝食を…」とムリをしているサラリーマンも少なくない。

しかし、それほど神経質になることもあるまい。むろん「なにも食べるな」というのではないが、朝からごちそうをたっぷりと取る必要はないのだ。

大体、朝起きてから午前中の仕事に対するエネルギー、グリコーゲンや脂肪は、睡眠中にちゃんと蓄えられているのだ。だから、余計なエネルギーの供給はムダというべきだろう。

朝食に必要なのは〝大脳や筋肉の働きを活発にするためのたん白質とかビタミン類だ。いってみれば牛乳やタマゴ、それに野菜、果物といった組み合わせだ。

ごちそう不要論が出てます

軽く、ゆっくりと

必要なたん白とビタミン

「スタミナ人間になるんだ」と朝からガツガツと胃の負担になるようなものを食べるのは感心できないのだ。それよりも「スタミナ」を欲するのが夜だとすれば（まずほとんどの人がそう考えているだろうが）、昼食にポイントを置いた食事が肝心だ。

つまり、消化され、それが活力源となるまでの時間を計算するということである。

こうしてみると「朝食軽視のすすめ」のようだが、ただ食べればいいというものではない。「時間がないし、朝食を抜くのは体によくないから」と満足にそしゃくもせず、もっぱら胃液に消化をたのむというのでは……。

そして満員電車。これでは、どうみたってスタミナを蓄える余裕なんてありはしない。

朝食はごちそうでなくていい。しかし、普通の食事のように時間をかけて食べなければ、スタミナ人間への道は遠くけわしいものとなる。

史上初！ハリウッドが製作した本格的ハードポルノ！
凄絶!!'76全米ベスト・ワン〈本番女優〉ジェニファー・ウエルズ迫真のデープIN！
津波のように押し寄せるハードSEXの大洪水!!
製作■カプリ・ハリウッド・プロダクション
監督・アーマンド・ウェストン
クライマックス
ジェニファーウエルズ
カリー・レイシー
ラス・ケーン
ジェディ・マックスウエル

監督……蔵原惟二
ハードルに賭けた私の青春！
それが……それが……ニクイあいつが――
学園を襲った性パニック
エロス学園
感度ばつぐん
小川亜佐美　村国守平
森川麻美　あきじゅん
結城マミ　桂たまき

監督・コリー・フェルプス
主演　ハリー・ジョンズ／ルイス・スチーブンス
ジェーン・ジェンソン／パット・ラット
女獣発情
●発情期には草ムラから、寝室から牝たちの興奮した声がもれてくる！
女が発情するとこんなに凄い
全篇よがり声の超ハード版フィルム！

23日～29日　土・日・月・火・水・木・金・曜　オールナイト　平ロマン劇場　世界館ビル5階☎23―9465
絶賛上映中！●地下室のメロディー　●ザ・カー　名画座

寝台車と車いすの専用タクシー　(56)6356
■車椅子専用自動車「しらゆり号」■泉駅前／泉タクシー福祉観光事業部

大食漢の私でも見事にやせました
西田式10日でムリなくやせる法
北海道深川市 川本とし子様（23歳）
身長152㌢
66kg →（3カ月）→ 47kg
ウエスト 95→63.4㌢
日本肥満コンサルタント協会員
漢方相談　ユザ薬局
小名浜・船引場　☎92―3358

大町幼児園
0歳～3歳迄保育
入園随時
いわき市平字大町27
TEL・昼74―5435　夜22―1921

秘密厳守
三信商事
いわき市平字十五町目五ノ三野崎ビル三階　電(74)八四四八
金融、損害保険、不動産のご相談にどうぞ

マイク●フィルム
トーホー事務機
☎〇二四六(23)一〇〇一

甲塚俳句会

＝10月例会＝

「こほろぎ」

こほろぎや影絵となりて菜の間引き　小野　民子
こほろぎに跳びつかれなる草野球　永井　繁子
鍬先にまとくる蟋蟀の余命透く　馬目　よし
昼鳴きのちちろは祢宜の屋敷より　鈴木　くめ
昼ちちろ留守をまもりてひびき合ふ　馬上　雅子
はるけくも塩田の温泉宿ちちろ虫　黒田　松風
闘病に眠れぬ掟ちちろ鳴く　若松　つや
こほろぎの鳴く夜娘は走り燈のさびし　黒田　令女
ブルトーザ逃げるこほろぎ間一髪　岡田　岳天
野に向けて窓を開けたりちちろ虫　外山　卯洋

「雑詠」

暁の鐘透りけり奈良の秋
吾娘と来て秋の夜風や高瀬川　黒田　松風

生きのびて夫のバースデーに梨をむく　若松　つや
秋刀魚煮こぼれ外まで匂ふ夕騒
木犀のほのかな夜気の遊歩道
ひとり碁の老天端然と秋簾　永井　繁子
峡はまず色鳥の目覚め谺して
雁来紅燃えつきし芯や黄昏れて　馬上　雅子
肩組みて影踏みつ踏まれつ秋燈縫ふ
秋潮に岩つぎつぎの釣糸巻けり　小野　民子
十五夜のさえてまれなる真夜仰ぐ
蝗取り互いの挨拶手を上げて　馬目　よし
稲雀行先迷ふ威し銃
稲雀雨を衝いても群なれば　岡田　岳天
秋海棠旅をいやすか寺の庭
詩仙堂秋の七草娘と賞でつ　黒田　令女
萩に触れつつ遠足の道曲りゆく
ほつほつとコスモス描ける写生会　外山　卯洋
鰯雲月夜となりてなほ崩れず
秋潮のうすでに折るる葬に来て　山名　菅村

……

☆「こほろぎや影絵となりて菜の間引き　民子」――秋日和の真昼間、青菜の間引きをしている。己が影、それは影絵のごとく美しい。菜の青さ、畑の土色、それに影絵の黒と、何と色彩のあざやかなことか。聴覚と視覚に訴えている。この句のよさは「影絵となりて」の表現の巧みさにある。最高点句である。

☆「こほろぎに跳びつかれなる草野球　繁子」――こおろぎに跳びつかれているのは、外野守備の選手であろう。なかなか飛んで来ないボール。跳ねてきたのは、こおろぎである。ユーモアのあるスケッチ。好評であった。これも最高点句。

☆「鍬先にまとへる蟋蟀の余命透く　よし」――農作業中の一こま。眠り入れのすんだ畠。秋耕の鍬先に、おとおとしているこおろぎ。余命いくばくもない動きである。作者の慈眼がひかっている。

☆「昼鳴きのちちろは祢宜の屋敷より　くめ」――由緒ある祢宜屋敷。広い屋敷は森閑としている。どこにひそんでいるのであろう、こおろぎが鳴くのみである。

☆「暁の鐘透りけり奈良の秋　松風」――修学旅行吟。シーズンなれば、日中はひきもきらず見学者の列が続く。その古都奈良の夜明け。静寂なのは早朝のわずか一時間か、二時間位である。名刹からの暁の鐘の音がいかにもすがすがしいことである。平明な佳句。最高点句である。

☆「生きのびて夫のバースデーに梨をむく　つや」――永年つれ添ってきた夫婦。この年齢まで神仏が生き延ばしてくれていれば、誕生日祝いでもあるまい。季節の果物をむく。「はあ、今日は夫の誕生日であったか。とかく共に元気で何よりである」。上五の「生きのびて」に何となくあわれさを感じる。

☆「狭はまず色鳥の目覚め谺して　雅子」――この句は理知的である。小鳥の鳴き声を目覚めと表現している。谷間なるが故に、そして早朝なるが故に、あざやかに谺しているのである。

☆「稲雀行く先迷ふ威し銃　岳天」――一望千里のみのりの秋。威しの空砲が鳴り渡る。とっさに逃げまどうう群雀。実写の俳句である。

☆「秋海棠旅をいやすか寺の庭　令女」――古寺に咲く秋海棠。はるばる訪ね来し旅心をいやすことである。

☆「鰯雲月夜となりてなほ崩れず　菅村」――鰯雲日和の空。おだやかな空景色である。しばらくしてたそがれから月夜になってもなお崩れずに見える。表現の斬新さに敬服。好評の最高点句である。

次回は十一月十七日(土)午後より、平沼ノ内の浜風荘で一泊の忘年句会である。
兼題は「実南天」2句、「雑詠」3句である。
向寒の折、皆様のご健吟をお祈りいたします。

（卯洋記）

裏口は安全弁

平・権現塚　たかき　とうすい　㊤

昔中国に一人の偉いお役人がございました。ある晩一人の青年がお包物を持ってやってきて是非役人にとりたてて下さいと頼みました。お役人は用件を聞くとその包物をおし返して奥の室に入ってしまいました。青年はとりつくしまもなくすごすごと帰ってゆきました。暫くたって役所に欠員ができました。だれを採用するかと思い悩んでおるお役人の頭の中には先夜お包物を持って来た青年の顔が浮かんだり消えたりしたという話であります。

これはお包物を持って物を頼みにゆくということは、たとえそれを受け取ってもらえなくてもそれ相当の効果があるものだという、人情の機微を物語るお話でございます。

いたしかゆし　人情の機微

こういう場合に持ってゆくお包物（金品）を、漢語では賄賂（わいろ）と申します。国語ではこれを「まいない」と申します。「まいない」の「まい」は「神様に供える物」をいいます。神社に手を合わせて参詣する場合に、家内安全・無病息災とごくあたりまえのことを祈願すると致しましても十円銅貨の一枚位は賽銭（さいせん）箱に入れないでは気がすまないでしょう。これが磐高や磐女に入学させて下さいと無理なお願いをするとなれば祈祷料の二千円や三千は何とも思わないでしょう。それが人情というものでございます。業者が何千万あるいは何億万円という契約をお役所からもらったとしたら、役所で「ありがとうございました」と頭をぴょこんとさげただけでは気がすまないでしょう。やんちゃ坊主が先生のお世話になっておるとしたら年に一回位はお礼の一言も述べたくなるのもあります。

神の下は浮世の人情

身近に尽きない賄ろ・汚職

大正のはじめ私の中学生のころを考えて見ますとシーメンス事件というものがありました。軍艦の購入に際し海軍の上級将校がお金をもらったという事件でした。東京市会は伏魔殿などと新聞にたたかれて、砂利事件という汚職問題が明るみに出ました。本県では喜多方中学ができ、その校舎建築請負に際して県議が関係したというので汚職問題が騒がれたことがありました。昔からどんな選挙でも違反はつきものでないのがむしろ不思議です。徳川時代の忠臣蔵父兄としての人情でしょう。こうるロッキード事件や県庁汚職、あるいは選挙違反に関係した人々を頭からけしからんと憎む気にはなれないのでございます。洋の東西、時の古今を問わず、浜の真砂はつきるともつきないものは収賄とか汚職とかいう犯罪の種でございます。

義理をする日本の習わし

お祝いでもお葬式でも、あるいは病気見舞でも頂いたならば、必ずお返しをするのが昔からの日本の話なども要するに上野介に袖の下をやらなかったからの悲劇でございましょう。

裏口がきかない者の末路…

中国の史記という本の中に酷吏伝（こくりでん）という篇があり、その中に次のようなあるお役人の伝記が載っております。

現在の日本でいえば警視総監に相当するお役人がありました。役所に自分の個人宛に来た手紙類は封を切らないで捨ててしまいました。どうせ、何か頼みごとが書いてあるにきまっておると思っておったからであります。紹介状を持って面会に来た人には絶対に面会いたしませんでした。もちろん賄賂などを持ってくると、その人の目前で即座に突き返してしまいました。しかも主君の縁者に対してもこの方針は決して変更しませんでした。正に模範的なお役人さまでございました。さぞかしこの役人は世間の人々から信頼を受け、評判がよかっただろうと大抵の人は想像いたしましょう。ところが話は逆なのでございます。あまり厳格すぎて裏口がきかないために、恐れと憎しみとをもって迎えられておったのでございます。そしてその末路は、つまらん落ち度をとりあげられてとうとう斬罪に処せられてしまったのでございます。

（つづく）

忘年会は
電話で
ご予約承り中
本店　電五三―二〇二二
支店　電五三―二〇五六
■いわき市小名浜■

スキーシーズン目前・準備はいかが？
大バーゲン
'77年モデル半額セール
ウェア・スキー・靴
デッカイ特引!!
特価市
バック・手袋・セーター
ゴーグル
etc.
11月23・24・25・26・27日5日間限り
セットスキー（板・靴・金具・ストック）￥45,100→￥30,000
その他
スポーツ用品
赤札
でご奉仕致します
■駐車場完備■ご来店の皆様にもれなく粗品進呈
小名浜スポーツ
小名浜・本町通り電53―5315・新設53―4317

コンサート・ガイド

◇男性２人のコンビで女学生に人気のあった「とんぼちゃん」がその名を「トンボ」と改め、コンサートを開く。12月１日（木）午後６時30分から、平市民会館。

主催は「ミュージック・ギルド」（仙台・佐藤哲史代表）。入場料はA席1600円、B席1400円（全席指定）。チケットは、天地堂、共立レコードなど市内各レコード・楽器店で前売り中。彼らの変ぼうぶりを目と耳で確かめよう。問い合わせは天地堂(23—1245)へ。

◆『わかって下さい』の大ヒットでヤングのハートをガッチリつかんだシンガー・ソング・ライター、因幡晃のコンサートが９日午後６時30分から、平市民会館で。

秋田県の鉱山（ヤマ）で技師として働きながら、移りゆく心のヒダを繊細なタッチで歌いあげる彼。美しいメロディーと甘い歌声は、聴衆に感動を与えるに余りある。

主催は「ミュージック・ギルド」。入場料はS席2500円、A席2300円、B席2000円。チケットは、「トンボ」の前売り場所と「いわきフォルテ」（平・研町、74—6800）で。問い合わせは天地堂へ。

コンサート・ガイド

投稿規定

今日は「小雪」（しょうせつ）。暦でいう24節気の一つで、寒さまだ深からず、雪まだ大ならざるという意味。降雪量の少ない「いわき」では、雪はまさに希少価値。パラパラ程度で車は渋滞、マチは上へ下への大騒ぎとなる。しかし、一面の銀世界は人間の心を和らげ、ほのぼのとした気持ちにさせる。そろそろ、雪の話題が恋しい季節となった。

小雪の　朱を極めたる　実南天　（風生）

あて先は、いわき市平字田町63、いわき民報社編集局「オー！ヤング」係。〒九七〇

しょ～と・ぽえむ

思秋期

秋の夜ひとりにひとりぼっち
外は雨　外は夕暮れ時
冬の始まりにひとりぼっち
外は雨　外は夜
FMから流れる　みなみらんぼうのうた　髪を切ろうかどうしようか迷ったけど　美容院の前を通り過ぎただけ
カップにミルクを注いで
リンゴをほおばる　ひとりでいることが不似合いな　秋の終わり

「人間の証明」流に言うならば、だれにでも、心の中に麦わら帽子を持っているという。貴方にとっての〝麦わら帽子〟とは…？　大変しばらくでございます。

（四倉町・ちえ）

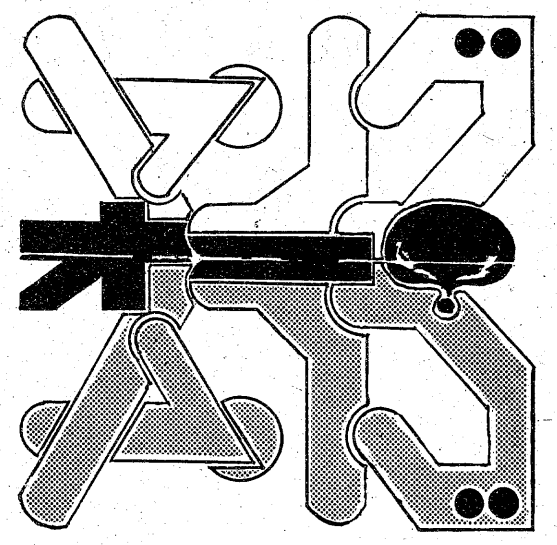

ヤング生態学 ⑳

グループ「ユタービ」

鍵盤（キー）に夢を乗せて

異色の女性バンド

女ばかり四人、しかも構成楽器がすべてキーボード（エレクトーン、シンセサイザー、ピアノ）という異色グループ。「ユタービ」のコンサートが十九日午後六時半から平市民会館で開かれた。

メンバーは、リーダー格の小林真佐子さん(三モ)＝植田町＝を筆頭に、猪狩安世(三ミ)＝平＝、遠藤真理(三ミ)＝小名浜＝、菊地淑子さん(三ミ)＝同＝の四人。いずれも、ヤマハエレクトーン教室の講師仲間。同夜は『追憶』や『おもいでの夏』などの美しいメロディーをメンバーが独自にアレンジ、キーボード中心の個性的なアンサンブルを聴かせてくれた。しかも構成楽器の中には操作が非常に難しいとされているシンセサイザーも含まれており、なかなかのもの。

このユニークなグループ誕生のきっかけは、今から二年前。気の合う講師仲間七人が集まり、「シューティング・スターズ」（流れ星）を結成したことから始まる。このグループも女ばかりで、キーボードだけのグループだったが、グループ名を象徴するように、一回コンサートを開いただけで解散。この中でも特につながりの強かった四人が残り、「ユタービ」となって再出発した。

グループをリードする小林さんは高校卒業後、ヤマハで経営する三重県・志摩の合歓（ねむ）音楽学院・エレクトーンコースで二年間、みっちりとポピュラー・ミュージックを勉強するなど、本格的な音楽歴を持ち、エレクトーンとの付き合いは八年目。アレンジなどに音楽的才能を発揮している。

練習は午後から仕事がある関係上、午前中。メンバーの家か、楽器店などで三時間程度。グループ運営で一番問題となるのは人間同士のつながり。お互いの信頼関係というのは、不思議に音となって表れる。テクニックの高いグループほど、練習場は〝ケンカ場〟だ。全員がいい音を出し、納得のいく演奏をするためには、ヘタなヤツはのしらなければならないからだ。ののしり合って練習しながら相互信頼を深めて行く。

しかし、これが女性の場合、そう簡単には割り切れない。これは小林さんも認めていて、「そういう面では男性がうらやましく思う。しかし、練習場が〝ぬるま湯〟であっては向上しないので、妥協はしていない。ペライベートな付き合いと練習は別」と厳しい。

現在のところ、演奏曲目はキーボード楽器を最大限に生かせる映画音楽的なものを中心としているが、「型破りな音を作りたい」というのがメンバーの希望だ。そういう意味でも、今回のコンサートで、音域、音質とも未知の音が出せるシンセサイザーを取り入れたのは〝実験的〟な試みだった。

シンセサイザーは値段が高い（十数万円）ばかりでなく、操作が難しいことなどから、一般のコンサートなどではなかなかお目にかかることが少ないが、「いわき」という地方都市で、女性が演奏したということは評価に値する。

メンバーはそれぞれ、音楽の好みも違い、考え方も独自のものを持っているため、微妙な食い違いもよくあるそうだが、「自分のやってみたい曲を各自が持ち寄り、話し合いによって決めている」という。ただ、「メンバーは無類の〝音楽キチ〟で、聴衆の前で演奏することを無上の喜びと考えている人ばかり。このひたむきな気持ちを大事にしていきたい」と口をそろえる。

今後は、「キーボードの限界ギリギリのところまで行った演奏をやってみたい。現在のところ、メンバーは演奏が本職なので、インストゥルメンタル（楽器演奏）中心のコンサートになっているが、ボーカルや他の楽器も入れ、音楽の〝幅〟を広げることを考えている。とにかく、取り澄ましたコンサートじゃなく、聴く側にほのぼのとした印象を与えられるアット・ホーム（家庭）的なコンサートを目指したい」（小林さん）と抱負を語る。

今回のコンサートはエキセントリック・ランダム・チューニングバンド（ERT）という男ばかり五人のロック・グループの協力を得たものだったが、次回は「ユタービ」独自の一歩前進したコンサートになることを期待したい。

（折）

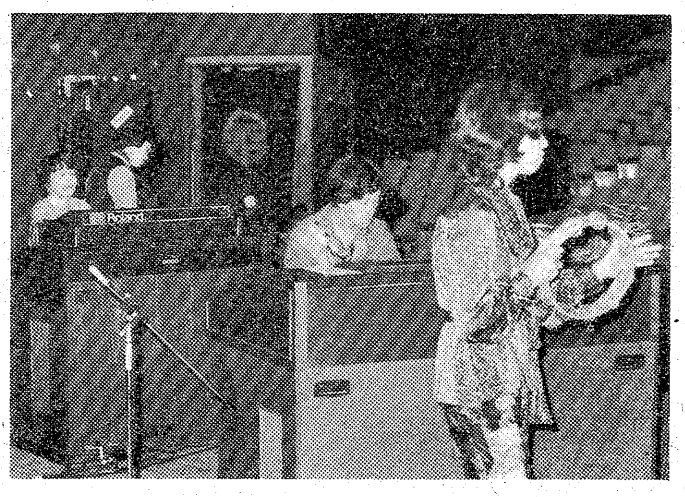

【演奏中の「ユタービ」のメンバー。後方のエレクトーンの上にあるのがシンセサイザー】

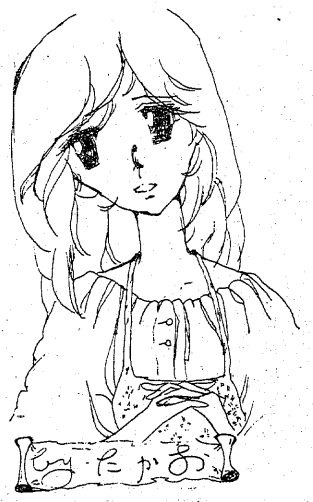

Lサイズのファッションの店　13号～21号　72cmから
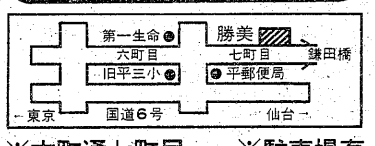

※本町通七町目　※駐車場有
キングサイズの店　レディースパートナー　勝美
いわき市平神谷町4　TEL23-6073

スナック　ふあんたじい
営業時間　AM11:00～PM12:00
・駐車場完備　・毎週日曜日定休
平・大町（西丸釣具店隣）☎23—3941

高級洋菓子と食パン
開花亭
平・五町目　電23－1342～3

3周年記念、謝恩大サービス!!
☆5割引!!（焼肉のみです・おみやげは除かせていただきます）
▶11月20日(日)～11月26日(土)までです◀
◆忘年会・新年会ご予約承り中！
コリア
鹿島街道　☎58－4235

東映
さわやかな……
…明日へのはばたき！
＊毎日24時間営業
東映サウナ
☎23—1926(イクフロ)
★マッサージ料……￥1,500
★男性サウナドック回数券(10枚綴)￥8,000　いわき市平・十五町目2●東映24ビル

ホテル いわき
全館冷暖房
バストイレ
駐車場完備
☎㉑4433代

総合衣料品卸
※イギン礼服
※グンゼ肌着
※高原シャツ
超肥満体まで各サイズ
デザイン豊富
TEL・23－2813代

箱崎商事株式会社
いわき市平字白銀町14

純喫茶 待合室
平・正月町（郵便局向かい側）
☎21—4185
AM7:00～PM10:00

中国から32年ぶりの里帰り

学徒動員の女学生

王母子、いとこ宅へ

平高等女学校　赤井の山崎さん

敗戦の旧満州で家族と生き別れになった元平高等女学校生（現在の平商）が、五十年十月、父兄への恩慕やみがたく出した航空便から、運よくただ一人の縁故者（いとこ）であるいわき市平赤井字田町二一六、いわき市市民部公害課長山崎盛久さん(三七)宅に三十二年ぶりで十九日、母子ともども半年間の里帰りが実現、戦後初めて平和な日本の正月を迎えることになった。

この女性は、中華人民共和国黒龍江省哈爾浜（ハルピン）市南岡区永新街三号、王成清方韓秀雲さん(四七)＝当時は山崎幹子＝で、〝幹子さん〟は、山崎課長の叔父山崎三良さんの長女。三良さんが十五年十一月、湯本小教諭から東安省密山県の山形開拓団小学校長として渡満したあと、山崎課長宅に母と弟とで身を寄せ、暮らしていた。十八年に平高等女学校に入学、その翌年には学徒動員で横浜の造船廠（しょう）へかり出され、二十年四月、両親のいる満州へ渡った。

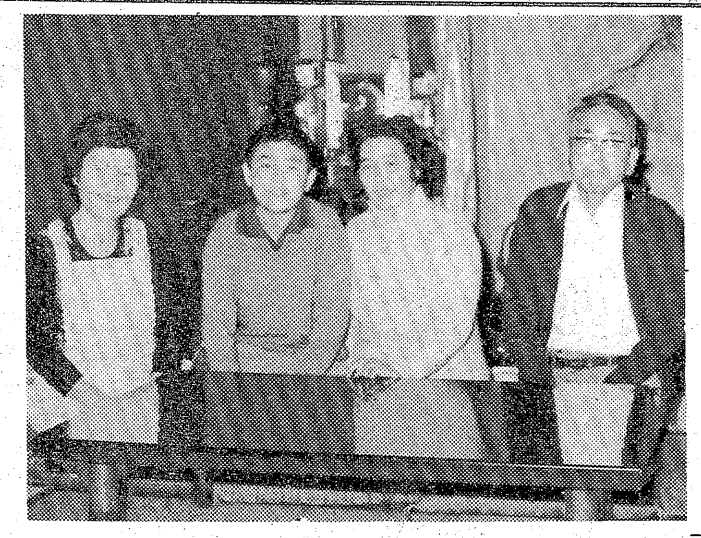

しかし戦時下で、家族全員が一緒に生活できたのはほんのわずか。あとは離ればなれの難民救済所での生活。終戦を迎えても両親の消息はつかめず、身寄りのない幹子さんは中国人に引き取られ、二十四年（二十歳）に王成清さんと結婚、子宝に恵まれ、今では六人の子の母親となり、幸せに暮らしている。

しかし、幹子さんは離ればなれとなったその時から、いつかは両親と再会できるはずだ、と結婚後は主人にも協力してもらい、国内をあちこち捜したが、消息がつかめず、終戦とともに帰国したものと思っていた。

そこで思いついたのが、本籍へ父あての手紙を出すことだった。幹子さんは長い中国での生活で、日本語をすっかり忘れてしまった。第一信(代筆)は五十年十月。あて先は「日本国福島県平市柳町九番地・山崎三良様」。あて先人不明で、手紙は県援護課へ。同課で開封したところ、便せんに列記した身内の一人に「赤井村の山崎盛久」とあり、これがいわき市公害課長の山崎さんとわかった。

幹子さんの里帰りのきっかけはこの一通の手紙からだった。それから二年一カ月。この間に往復された手紙は父母を慕い、故国日本を一日と忘れることができず思い続けたという切々とした内容は関係者の涙をしぼった。この間、同、毛と巨人指導者を失った中国。一日千秋の思いの幹子さんには戦後の三十年より長い日々であったこと。

幹子さんは末っ子の王振鐸君(三)を連れて十九日午後、いとこの山崎さん宅へ着いた。手紙の交換でお互いの思いは通じ合ってはいても、三十二年ぶりの再会に、なにから話してよいかわからず、感無量といったところで、しばらく互いに目をみつめあうだけで言葉が出ない。

山崎さんが「自分の家に帰ってきたつもりでくつろいで下さい」とやさしく言葉をかけると、こらえていた涙が堰を切ったように幹子さんのほおを流れる。日中友好協会（正統）いわき地区本部坂本嘉光会長の通訳で、幼いころの日本（平）の思い出や、中国での生活の話に花を咲かせ、日本語も徐々に思い出して夜遅くまで語り合った。

幹子さん親子は「墓参」のため京都の里帰りで半年間滞在、平和な日本の正月を過ごし五月初めに帰国するが、期間中は親類に行ったり、女学校時代の友人と会うなど、思い出に残る里帰りにしたい、と話していた。

二十一日午前十一時半、市本庁舎に田畑市長を訪問しておいさつ、今春中国視察した市長と歓談した。

なお山崎さんは、幹子さんはじめ両親、弟の幹雄君（当時十歳）が死亡したという帰国者らの話から十五年前、三人の葬儀を盛大に行い、平字胡摩沢の長源寺に墓を建てたが、五十年十月の第一信で幹子さんの無事がわかり墓標を除いた。

【泣いたり笑ったり三十二年が長かったいとこの再会＝右から山崎課長、王さんの母子と山崎夫人】

技術革新へ団結強化

県技能大会　浜通り支部を設立

県技能士会浜通り支部の設立総会はこのほど、いわき職業訓練センターで開かれ、会則、予算、事業計画を審議、採択し、新役員を選出した。

同会はともすると技術革新の波に押し流されてしまいがちな職人が団結し、社会的な地位と技術を向上させようと組織化したもの。表具師、時計屋、とび職、左官など十七職種の人達が一堂に会した。

総会ではまず橋本県技能士会副会長、柳沼県技能検定協会事務理事のあいさつがあり、質疑に移った。会則、予算案をそれぞれ可決、事業計画では優秀な技術者を育てることを柱に、①技能検定試験に伴う講習会を実施する②技能競技会を開く③共存共栄を目的に他職種の人達と連絡、提携を図る④優良技能士を表彰する⑤機関誌を発行する―などを決めた。

役員選出では初代支部長に涌井恵次郎氏（平・左官）を選ぶなど九十人の役員を決め、涌井支部長は「今後予想される経済の困難に十七業種の職人さんが一致協力して立ち向かいたい。がんばりましょう」とあいさつ、全員が団結を誓った。

新役員は次の通り。

▽副支部長＝平敬吉（平・とび）山崎七平（同・配管）三浦久雄（勿来・ガラス施工）渡辺順（磐城・建築板金）三室金秋（内郷・広告美術）今田政衛（原町・左官）渡辺政義（双葉・建築塗装）▽庶務会計＝新妻勝一（内郷・左官）▽片寄武雄（平・とび）▽監事＝鈴木七郎（同・左官）根本政明（同・時計）

技術求め受験増える

内郷高等職訓校で入試

内郷総合高等職業訓練校（吉川行雄校長）はこのほど同校などで中・高校卒業予定者を対象に入学試験を実施した。昨年までは受験者が減る一方だったが今年になって増加に転じ、養成訓練課程（二年間）の場合、昨年を十一人も上回る七十三人が受験した。同校ではややとまどいをみせながらも「不況の影響では……」と話している。

今回受験したのは養成訓練課程四科に七十三人のほか、転職訓練課程（一年間）四科に二十二人の合わせて九十五人。また富岡、郡山、白河各職安でも五人が受験しており、結局百人[illegible]校入学を希望した。転職課程[illegible]本来一般から募集するため、学卒者のワクは小さく四科で二十三人が受験しただけとなっている。

一方、学卒者だけを採用する養成課程では製版印刷科が三人と定員（十五人）を大幅に下回っただけ。残る各科の競争率は建築一・四倍、機械一・三倍、板金一・〇七倍とかなり厳しい科も出てきている。受験生のうち高校生は十一人で残りは中学生だった。

試験は午前中に国語、社会、数学、午後には面接が行われ、受験生は一足早い入学テストに一生懸命取り組んでいた。合格発表は二十二日午後三時から、同校などで。

このほか、いわき専修職業訓練校（斎藤房男校長）でも入学試験が行われ、自動車整備科（定員三十人）に三十八人の中・高校生が挑んでいた。

映画会　勿来地区労は二十三日午前九時から勿来市民会館で映画会を開く。

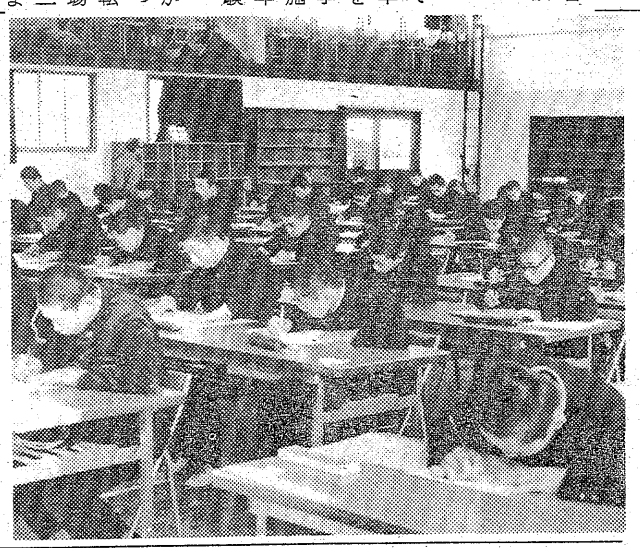

【問題に取り組む受験生＝内郷総合高等職業訓練校】

日展に入選

熊坂さんの雪景

第九回日展は、二十六日まで東京都美術館で開かれているが、いわき市内郷白水町浜井場、熊坂太郎さんの出品した「山形大沢部落雪景」と題する百号の作品が入気をよんでいる。

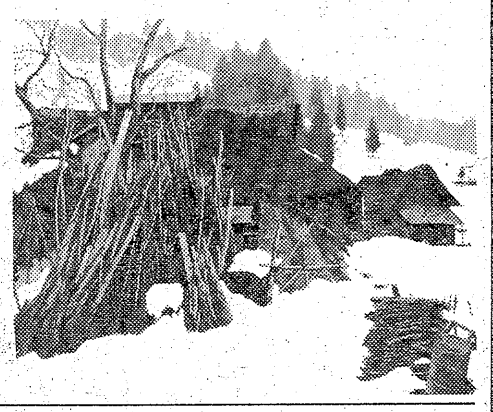

【100号の山形大沢部落雪景】

くらし随筆

約束

山崎　尚

約束をする時、そこに何が生まれるだろう。守ろうとする義務、忘れまいとする責任感、そして、その約束の結果まで、人は思い描くだろう。

◇

約束がもし守られなかったら、忘れずに努力した人は、限りない絶望を感じてしまうに違いない。

しかし、現代において、この約束は軽く考えられてはいまいか。実際、私自身を顧みても、約束した時間に遅れてしまったことが幾度かあった。そこにはいつも甘えがある。相手に対して、自分に対して、その事柄にまでも甘えている。

約束にも色々ある。将来に関する事、商売に関する事、法的な事等、私達は日常茶飯事に約束を行っている。人により価値感が異なる様に、約束事を常に重要視している人もいれば、その場限りの事ととらえる人もいるに違いない。

後者の場合は問題である。例えば人と会う約束をして、それを忘れてしまったとしたら、忘れた人は自分の時間を過ごせるだろうが、忘れられた方の人は時間の浪費に終わってしまう。その上、精神的にも待つことはつらいものである。このようなことが度重なれば、交友関係にもヒビが入ってしまうだろう。

約束を守るということは、お互いの信頼が深まることでもある。親子の間にとっても例外ではない。子どもとやたらに約束はすべきでないと思う。守れるかどうかを判断することが大切である。

◇

約束を破ってしまったために、永い間、後味の悪い思いを味わいたくはない。約束してしまってから、守れないとわかった時には、事前に断りをすべきである。人間関係は、本人も気付かないささいな事で培われていると思うから…。

（家事手伝い・常磐）

ヘアさん

中島安男　9016

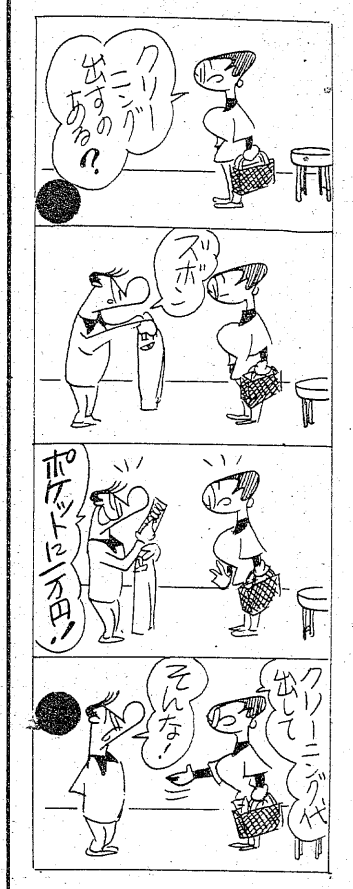

寿司　うなぎ　■小名浜港　㊹三三一一　割烹　つま

体力造りは食肉から!!
いつも新鮮な定評ある牛豚肉
松阪牛特約店　肉の緑屋
本店　平・一町目　電㉓〇一八五～六
支店　平・平駅前通り　電㉔二七九四

【第1・3日曜日定休】
どじょう柳川・近海魚各種・各種鍋料理
◆小人数様の忘年会・新年会承り中!!
和風料理　やなぎ
平・新川町　電㉒五〇七〇

●日動火災海上代理店
宅地建物取引業福島県知事免許（一）一一一〇号
酒井不動産
いわき市平字一町目三一　☎㉒一八八三

肉の御用は
下坂食肉店
好間町　電㊱三二二四　五五二五

年内無休
夜9時まで営業。
スーツからニットまで　コートも入荷しています
スラックスは　ウエスト120㎝まで
※福島信販　UC・JCB　ご利用下さい
紳士服専門店
ダンエル
平・四町目　☎23－5678

SNACK & BAR
奈
まい
平字田町・紅小路（グリーンビル2F）
☎21－4466

現職市長が自ら執筆

友好の願いをこめて

本にまとめて出版

いわき民報紙上に連載

中国を訪ねて

田畑金光氏著

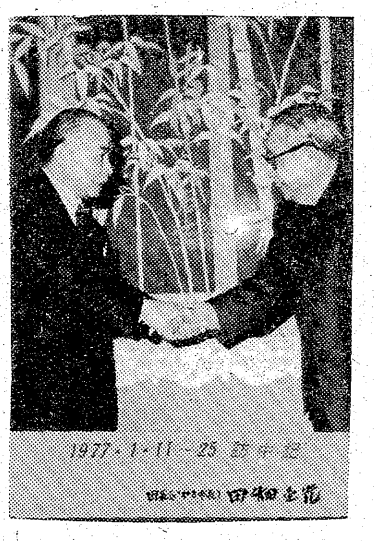

いわき市長田畑金光氏著「中国を訪ねて」が出版され、このほど発売になった。去る一月十一日から十五日間北京、大連、撫順、沈陽、上海をいわき市各界友好訪中団団長として訪問した田畑市長が、このときの日記をもとに忠実にまとめ、いわき民報紙上に四月から七月にかけ十七回連載になったものを本にしたもの。発行者はいわき市各界友好訪中団（同市平字菅子町日中友好センター内）で、絵は小松美術印刷所社長小松三郎氏、カメラは同社小松伸章氏、印刷は小松美術印刷所が担当した。

【発売になった「中国を訪ねて」】

表紙は慶承志氏と田畑市長が握手をしているカラー写真で飾り、いわき短大学長中柴光泰氏が序文を書いている。そして小松三郎氏の「八達嶺万里の長城」の折り込み絵をはじめ、各地で描かれたスケッチと、小松伸章氏のカラー写真がこの本をより楽しいものにしている。

現職市長が忙しい時間の中で自ら執筆し、本を出すというのも珍しいことで、いわき民報に連載中は、夜遅くまでかかってペンを執ったという労作である。A5判で百八十四ページ、発行部数八千、定価一部八百円、いわき市各界友好訪中団で扱っている。

なお来月中旬に、田畑氏の出版記念会の計画も関係者の間で検討されている。

秘蔵の重文など公開

あすまで　磐城江戸文化史料展

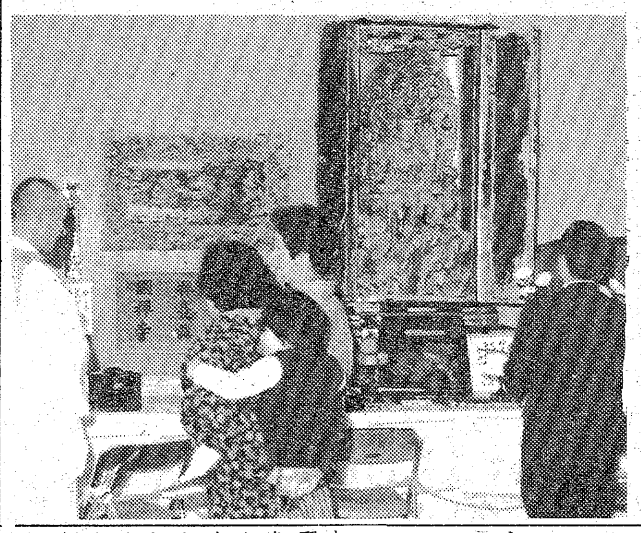

【公開された重文の滝見観音と両側は扁額】

第九回市民文化祭参加「磐城江戸文化史料展（主催磐城文化財保存会・斎藤晃会長）は二十一日から、磐城体育センターで開かれている。

会場には県重要文化財に指定されている禅長寺秘蔵（非公開）の「滝見観音像」、天正七年（一五七九）に正親天皇が筆を執った木造扁額「晋門山禅長護国禅寺」「海会」の三点が展示され、注目されている。

このほか、徳川第十一代将軍家慶が泉滝にあてた「領地目録」と「御朱印状」、文禄四年（一五九五）豊臣秀吉は検地を実施したがその時の「林城村検地帳」、文政七年（一八二四）五月、英国捕鯨船員が大津港と泉領中田村浜に上陸した時の「海防布陣図」、寺子屋の机や本、文政七年（一八二四）の岡小名・安立寺の「おみくじ箱」、元禄十五年（一七〇二）の「泉城下町割図」、天明・天保ききんの惨状と時の代官の施策を伝える記録、戊辰戦争（一八六八年）時の「官軍泉宿泊者」など、江戸から明治時代までの磐城地区の政治、文化、教育、生活を知る貴重な資料ばかり約三百三十点が所狭しと並べられている。会場を訪ねた人達は先人が残してくれた遺産に見入り、会員の説明を熱心に聴いていた。二十三日まで。

民間団体主催で、警備に十万円、一千万円もの火災保険をかけた展示会は初めて。それだけに主催者の熱意がうかがわれ、貴重な展示品であり、見逃せないチャンスであるといえる。

紅一点の坂本さんら

市技能功労者29人を表彰

〝画一化社会の宝〟個性派職人さん

いわき市は二十二日午前十一時から、いわき新舞子ハイツで今年度の市技能功労者表彰式を行った。この表彰制度はすぐれた技能をもち、市の産業界の発展に尽くすとともに、後進の指導・育成に大きな役割を果たしてきた〝職人さん〟を、勤労感謝の日にちなんでたたえようと昨年からスタートしたもので、今年は二十九人が表彰された。

式典では田畑市長が家族同伴で出席した受賞者一人ひとりに表彰状と技能功労章、記念品を手渡したあと、「みなさんは永年にわたり、すぐれた技術・技能を生かして産業界の発展、後輩の指導に功績を上げられた。今の世の中は画一化された大量生産品より、すばらしい技術に裏打ちされた個性豊かな作品が尊重される。みなさんの技術を今後も地域のために後輩に継承され、個性ある作品が生活にうるおいをもたらすことを念願する」とあいさつ。

県知事代理の高橋県職業訓練課長、合津市議会副議長の来賓あいさつに続いて、美容師歴五十五年という〝紅一点〟の坂本ヨシノさん(七〇)＝平＝が受賞者を代表し、「技能功労者に選ばれたことは身に余る光栄、この受賞を機会に今後とも後進の育成、産業界の発展のために一層努力する」と謝辞を述べた。引き続き、記念のレセプションに移り、参加者はなごやかなふん囲気のなかで交歓した。

【田畑市長から表彰状を受け取る技能功労者〝紅一点〟の坂本さん㊐】

三和支所で心配ごとの相談　いわき市三和支所は二十四日午前十時から午後三時まで、同支所で心配ごと相談を受け付ける。

小川支所で心配ごとの相談　いわき市小川支所は二十四日午前十時から三時まで、同支所で心配ごと相談を受け付ける。

四倉で流感の予防接種　いわき市四倉支所は二十四日午後一時半から、大野一小、四倉第三幼稚園で。

53年ひかりのくにフェア明日開催
幼児教育専門メーカー　ひかりのくにが
五三年新製品オール展示即売
卒園、入園記念品を始め屋外、屋内遊具三六児コーナー
鼓隊コーナー、あそびコーナーと沢山できます
◆会場　平市民会館第一、第二会議室、午前九時～午後四時
午前は倉本信之先生の絵画指導
午後は北浜博明先生の鼓隊指導があります
主催　浜通りひかりのくに社　田畑清春
いわき市平下荒川字川前一〇四　電㉒四五八三

信号故障で常磐線遅れ

今日の午前中

二十二日午前五時九分ごろ、常磐線・駒ケ嶺～新地間の信号機が故障し、断続的に点滅。このため同七時三十八分手信号に切り替え、正常な運転が再開された。

故障は同九時十四分に復旧したが、平運輸長室のまとめによると、上り特急「ひたち3号」のほか、上下線の普通列車合わせて七本が十五分～一時間半の遅れを出した。いずれも正午までに遅れを取り戻し、午後からは平常通り運行された。

毎日お仕事ご苦労さま

みづほ幼稚園で慰問

いわき市植田町・みづほ幼稚園（宮川豊日子園長）は十九日、三百人の園児が七班に分かれ、公共事業所の勿来電報電話局やいわき南署、植田郵便局、東北電力植田営業所、勿来消防署、市勿来支所、勿来保健所の七事業所を訪れ、シクラメンを贈り「毎日お仕事ごくろうさま」と四日早い勤労感謝の日を祝った。

各事業所では訪れた園児に対して事業所独自の〝祝い返し〟を行っていたが、勿来電報電話局ではミニ電話機、植田郵便局では二十三日の「フミの日」にちなみ、手紙の書き方などについて教えていた。

【勤労感謝の日を祝いシクラメンを贈る園児＝勿来電電公社】

仲間の交通事故相手をける

手配の暴力団員逮捕

いわき東署から傷害の疑いで全国に指名手配されていたいわき市小名浜大原字内新地一三三ノ一、住吉連合丸唐会小名一家組員、傷害、恐かつなど前科二犯、電気工園部克巳(三七)は二十二日午後七時二十分、同市小名浜地内の知人宅に立ち回ったところを張り込んでいた同署員に逮捕された。

調べによると園部は去る九月二十八日午後八時ごろ、仕事仲間が交通事故に遭い、相手から金を払ってもらえないことを聞き、事故当事者の同、タイル工Aさん(三〇)を自宅に呼びつけ、因縁をつけて顔や腹などをけり、Aさんに一週間のケガを負わせた。

20. PERCENT. DISCOUNT. SELL
特選創作呉服　11月30日まで
歳末割引奉仕会
ふだん割引きのできない新作オリジナル呉服のお買い得セール……
花と競うオリジナル呉服
呉服のかみや
いわき市平2町目電話(平)23－2011㊀

読者の声

きょうのことば

行きがけの駄賃
（事をするついでに、他のことをすること）

甲塚古墳の八方にらみの松

横浜　愛郷生

生まれ故郷の夏井に、お正月、お盆、お彼岸と帰省していますが、いつも気になり、目にとまるのが、甲塚古墳。それを表敬するように、東西南北とすくすく伸びていた俗称八方にらみの松。老松と虫害から枯死寸前となり、お医者さんの、あらゆる治療を受けても回復せず、ついに一生を終えてしまった。

それからすい分日がたったのに、枯れたままの無残な姿をさらけ出しているまま。国指定の史跡であるだけに、簡単に処理ができないと思うのだけれど、あまりにもみすぼらしく、さらしものになっている印象が深い。

何百年もの幾星霜を経た松の枯死は、仕方がないにしても、また第二世の松を植えて、昔のようにみんなに愛され、親しまれる松の再現はできないものでしょうか。帰省するたびに、胸を痛めながら、いつもそう思う。

（主婦・47歳）

川柳入選もれのたわごと

平　桜山　信男

十八日、いわき文化祭参加、入選川柳集届く。課題『手』『ジーパン』となっている。

過日の案内状により投句した三句、全滅。

その手には乗せられ泣かされ今宵また

七手詰め駒並べみてやっと詰み

小さな手握って大きな輪の園児（山柳）

案内状の課題は『手』または『ジーパン』とあり、入選集の課題には〝または〟が抜けている。入選者の中に、手とジーパンの両方の者あり。連盟会長の回答をこの欄で待つ。

上手な手使うジーパン女あり（川柳・宿直員）

読者の声欄投稿規定▽住所・氏名・年齢・職業明記（匿名希望の場合も）▽字数六百字以内▽原稿は返しません

恵以絵画研究所作品展

24日まで文化センター

アトリエ恵以絵画研究所（蓬田恵以子所長）の絵画作品展は十八日から二十四日まで、いわき市文化センター三階展示場で開かれている。

小・中学生の作品数十点が展示され、人気を呼んでいる。

会と催し

※23日――

【平市民会館】▽ひかりの国講習会、呉服展示会（9時）▽いわきシンフォニックウインドアンサンブル（14時）▽平バレエ学園レッスン（17時）

【勿来市民会館】▽ヤマハ楽器展示会、美術工芸品雑貨展示会（9時）▽映画会（9、14時）▽ヤクルト健康説明会（10時）

【磐城市民会館】▽観世流いわき連合支部総会（9時）

【磐城体育センター】▽江戸文化史料展（9時）

【常磐公民館】▽書道教室（9時）▽ペン字サークル、書道サークル、着付け教室（18時）

【常磐市民会館】▽有田焼展示会（8時30分）

【ことぶき会館・いわき民報ビル】▽表千家茶道・池坊華道教室（10時）

【しゃくなげ会館】▽大黒屋52年歳暮ギフト内覧会（9時）

【いわき産業会館】▽日用雑貨・美術品展示即売会（9時）

【文化センター】▽文化祭常磐絵画クラブ展、同アトリエ恵以グループ展、同下野和紙人形展、東藪内流茶会、アルプスモートローラ第2回組立改善成果発表会、池坊生け花研究会（9時）▽平高齢者教室（10時）▽いわき天文研究会例会、文化祭若柳之利創作発表会（13時）▽みづゑ会例会、いわき弦楽アンサンブル例会、男声合唱例会、民俗ダンス例会（18時）

※24日――

【平市民会館】▽呉服展示会、盆栽展示会（9時）▽私立幼稚園映画教室（10時）▽平バレエ学園レッスン（15時）▽地方労青年部会議（17時）

【勿来市民会館】▽書道教室（14時30分）

【磐城市民会館】▽所得税年末調整説明会（9時）▽児童劇団「ポポ」（18時）

【磐城体育センター】▽錦城流会、カワイ体育教室（13時）▽小名浜一中懇親会（16時30分）▽伸墨会、きつつき会、美浜会、児童劇団「ポポ」（18時）▽アマチュア無線（18時30分）

【常磐市民会館】▽有田焼展示会（8時30分）▽映画会（16時）

【草野美術ホール】▽湯本高美術展（9時）

【いわき産業会館】▽商業簿記実務講座、いわき商工会議所中小公庫金融相談（13時）▽ボイラ技士養成教室（17時）

【文化センター】▽文化祭常磐絵画クラブ展、同アトリエ恵以グループ展、同下野和紙人形展、メナード化粧品初等科講座、手作りホームメイド講習会（9時）▽茶道教室（10時）▽平郷土民踊保存会例会、華道サークル例会（13時）▽手話サークル例会、メンフィスブルース例会、アコーディオンをひく会例会、カンナの会例会、平民謡会例会、サークルたんぽぽ例会（18時）

株式・前場

本日の市況は、日米間の通商協議においてなんら具体策もなく、外為市場での円高も手伝って続落して始まった。朝方は本田、海上といった主力株が崩れ、好決算発表の日水も売られるなど整理一色となった。わずかに日東紡、日セメが買われた。あとダウは十一カ月ぶりに四千八百円も〝割れ〟になるなど地合いは悪い。

主な高い銘柄は間組十円、日東紡十二円、クラリオン十二円。

安い銘柄は日石十三円、フィルム十九円、ソニー三十円、日産自十九円、新明和十五円、東亜建設十三円、地所十四円。

（地元銘柄）日化成七十円、呉羽化七百十五円、岡理ゴム四百五十八円、白煙瓦百五十五円、東邦鉛七十五円、東北電九百七十円。

日経ダウ六十九円二十九銭安の四千七百五十九円九十四銭。出来高一億一千万株。

（平・水戸証券調べ）

あすの運勢

小川　石洲

十一月二十三日（水・仏滅）

【1月生】自分勝手な行動はマイナス、協調してプラス

【2月生】運気盛んで見通し明るい、積極的に出て有利

【3月生】多少不安あるが引っ込み思案するな、勇気出せ

【4月生】現状は苦しくも先行き明るい、がんばり抜け

【5月生】感情に走って争えば不利招く、冷静に取り組め

【6月生】多少曲折あるが見通し明るい、努力を続けよ

【7月生】たとえ失敗してもくじけるな、再起の運ある

【8月生】軽々しく動けば結果悪い、今は現状守り安全

【9月生】先走ればつまずく危険ある、周囲と協調有利

【10月生】甘い誘いに心が動きやすい、欲出せば損失

【11月生】●っ込み思案していては進ま●勇気で当たれ

【12月生】思いがけぬことに直面する暗示、冷静に対処

◇　◇

十一月二十四日（木・大安）

【1月生】実力以上の無理をすれば失敗、協力求め有利

【2月生】いたずらに先走ればつまずく、慎重に取り組め

【3月生】まずまずの成果が期待できる、先走りするな

【4月生】みかけば光る運がある、努力続けて道もひらける

【5月生】周囲の動きに従い結果よい、独走すれば自滅

【6月生】あれこれ思案して悩む暗示、くよくよするな

【7月生】出るクイは打たれるたとえ、控えめが結果吉

【8月生】過ぎたことにこだわるな、心機一転して前進

【9月生】リードしだいで敵も味方になる、誠意で尽くせ

【10月生】順調のようでも進展はおそい、冷静に取り組め

【11月生】情勢が不安定で迷い多い、確信なければ自重

【12●】思い切って出て成果あが●すぐずするな

市況

魚類

二十二日朝の小名浜港はサバ、イワシ、サンマが豊漁。

【小名浜港】巻網船二十六カ統二千八百ケ▼サバ　二百五十万キロ。三〇・五三十六ケ　底引船十四隻十ケ　小舟八十隻三・六ケ　二千五百キロ。一〇〇〇一二四・三▼サンマ　四十三万六千キロ。九五一四〇▼イワシ　三十万キロ。四一・一一八・六▼水ダコ　二千五百キロ。三五〇一一〇▼メジ　二千二百キロ。一〇〇〇一七〇〇▼ドンコ　千五百キロ。二〇〇一一五▼メヒカリ　千三百キロ。一八〇一三〇▼サクラエビ　二百五十キロ。一〇〇一七〇▼カツオ　百五十キロ。一三〇〇一五〇〇▼マダコ　百五十キロ。七五〇一四〇〇

【江名港】巻網船二カ統五十六ケ　サンマ船八隻百三十一ケ　底引船六隻四ケ　引きづり船七十四隻六ケ　水揚げ中

【中之作港】巻網船五カ統五百七十ケ　サンマ船六隻百五十ケ　二五・八一二▼サンマ　五十七万キロ。二五・八一一五▼サンマ　十五万キロ。一一五一五〇

野菜

▼大根二一一五▼ニンジン七〇一三〇▼ゴボウ二〇〇一一〇〇▼白菜一五一五▼キャベツ五五一一〇▼ネギ一六〇一八〇▼レタス一二〇一三〇▼キュウリ三五〇一四〇▼ナス三〇一一五〇▼トマト四〇〇一五〇▼サツマイモ二五〇一四〇▼バレイショ九〇一二五▼サトイモ一一三一三〇▼玉ネギ九五一七〇▼生シイタケ一〇〇一四〇▼モヤシ八〇▼ニンニク一二〇〇一五〇〇▼玉子三一七一三〇二（以上キロ）▼菜類三五一五▼ニラ三五一一五▼ホウレン草四〇一一〇▼春菊四〇一一〇▼カブ四〇一五（以上束）▼ピーマン三〇一一〇▼ナメコ一〇〇一三五（以上袋）

果物

▼ミカン一四七一五七▼グレープフルーツ二一八一一七二▼レモン二九四一二四四▼リンゴ三九〇一七二▼カキ二八七一四七▼パイナップル一四〇▼バナナ一二九一一七（以上キロ）

（市中央卸売市場調べ）

※お断り＝映画案内は2面に。

いわき民報案内広告

■1ダン4行　2,000円（前納扱いです）
■同一広告5回以上掲載は1割引き
■お申し込み・お問い合わせは本社営業局広告部
☎㉓1666代＝支社・支局・いわきPRセンター＝☎㉓0690へ

家屋

新築アパート▽六畳二間▽台所ガスぷろ水洗トイレ付▽駐車可▽賃2万6千円▽場所＝内郷高坂団地内　▽電㊱三四四七

貸家六畳四畳半▽南向き▽駐車場有り▽台所ガスぷろトイレ付き▽夫婦に限る▽築二年▽場所＝明治団地▽電㉓五〇四二

アパートイレバス・平字正月町▽六畳三畳台所トイレ・ヨーカドー近▽連電㉔二三九㉓六〇七二夜

高級アパート台所（四畳半）バス水洗トイレ付駐車可▽場所＝平下平窪▽連絡先＝電㉓七八八一

アパート▽六畳四畳半台所トイレふろ付▽駐車場あり・環境良▽場所＝平・久保町▽連絡先＝電㉓九一八二

新築アパート台所（四畳半）バス水洗トイレ付駐車可▽場所＝明治団地▽連絡先＝電㉓七八八一

アパート▽六畳（畳）台所水洗トイレ付▽駐車可▽妻帯者のみ▽平・三倉35『三倉荘アパート』▽電㉓三三五七（丸仙）

土地

求む土地▽久世原団地内297平方㍍（90坪）▽231平方㍍（70坪）▽連絡先＝電㉒一四九五

募集

男子社員急募▽インテリア設計施行経験者年齢20～30歳委細面談▽平・下の町▽インテリアの鈴荘▽連絡＝電㉓二三八八

ウエートレス若干名▽委細面談▽平字中町・大黒屋デパート前『純喫茶・風車』電㉓三一二五

募集▽サウナ係（男）年齢不問　委細面談各種保険完備履歴書持参▽平・十五町目東映24ビル・連絡＝電㉓一九二六

整備士（二・三級自動車）2名▽社会保険完▽日祝休▽高給優遇（有）KTモータース電㉓七一六一

男子配達員募集▽2名▽年齢40歳くらいまで▽普通免許所有者に限る▽委細面談▽連絡先＝電㊽八一二五

急募

男子営業社員　若干名
・年齢18～25歳まで・普通免許所有者・給与当社規定により優遇・各種保険完備・履歴書持参下さい
●アルバイト男女若干名
・年齢16～35歳位まで　・委細面談
滝沢ハムいわき営業所
いわき市内郷綴町金谷2の1電㉖3278

急募
●営業社員　若干名
〈普通自動車運転免許のある方〉
●女子事務員　若干名
・待遇は当社給与規定により優遇・履歴書を持参または下記宛郵送の事・委細面談の上決定
音のクリエイター
レコーディング・プラザ
いわき市平字三町目33　電21―3104

急募
女子社員　若干名
年齢45歳までの方
2部制　高給優遇　社保有り
委細面談　履歴書持参
パチンコ
平駅前　株式会社光センター
TEL・74―8897

増車のため急募
クレーンオペレーター
20～30歳・有資格経験2年以上
給与は本社規定により優遇
履歴書持参　委細面談
株式会社高萩重機
いわき市内郷御台境町自在町
電23―1501（代）

皮膚科
三浦皮膚科医院
三浦正男
いわき市平字材木町（堂ノ前遊園地隣）電㉔四二四七

募集
営業社員
20～45歳・男女・経験不問
女子プロモーター
20～40歳・経験不問
婦人パートタイマー
25～45歳・家庭婦人
全社保／賞与2回／日祝第3土休／退職金制度有
面接　11月22・23日（10時～5時）
（歴持来社・送付〆切27日）
いわき市平字五色町27　☎㉔7527
株式会社世界文化社いわき営業所

□業務拡張のため広く人材を求む
社員募集
■営業社員……若干名
男女不問・普通免許所有者
年齢・男子25歳位まで
・女子23歳位まで
■女子事務員…若干名
年齢23歳位まで
待遇▶給与その他は経験を考慮面談の上決定
面接▶随時・来社前にお電話下さい（履歴書持参）
株式会社トーホー事務機
■本社／いわき市平下荒川字諏訪下17
TEL・23―1001（代）

募集
●男女従業員　若干名
・18～45歳くらいまで・パート可・寮あり・通勤も可・週休制・高給優遇・委細面談
パチンコいこい
小名浜字下明神町（本町通り）
電㊷2868・㊹1516

女子社員募集
■給料15万以上■
委細面談
スナック
クレオパトラ
小名浜字船引場1―2電㊸5535

募集
■ホステス■
連日盛況・委細面談
将軍
小名浜字沖見／電㊹1212

募集
・看護婦
・准看護婦　数名
委細面談　履歴書持参
松尾病院
平北白土字愛谷町15
☎㉔4421～3

急募
●高級飲料配達員
・北白土宮田団地内　1名
・北白土堀の内地区　1名
・北白土団地内　1名
・南白土団地内　2名
勤務　1日1時間～2時間内
委細面談
ダンゲル平販売店
☎23―1290

急募
男子従業員　4名
●委細面談
▶連絡先＝夜8時から㉑4167
（TEL）昼㉒2119
サパーレストラン
ペントハウス
平・二町目　本町通り
《セブンイレブン2F》

免許番号福島県知事(1)第1173号
建設業県知事(特―49)第2825号
東北土地開発株式会社
いわき支店　平・白銀町
☎23―1188・1189・2677

売地　平桜町　531平方㍍（161坪）　整地済
3.3平方㍍　8.5万
平駅歩10分・閑静住宅地　仲介

売地　小名浜住吉　県道沿
345平方㍍（104坪）　3.3平方㍍　7.3万
事務所等に最適　仲介

売地　高坂団地入口
254平方㍍（77坪）　3.3平方㍍　9.5万
住宅最高　仲介

福島県知事（1）第989号
株式会社キクケン
いわき市平北白土　東北電力横
TEL・23―7974

借地付分譲住宅　平中平窪
・区画整理内・3DK～4DK4棟
・生活環境抜群・設備完備
価格498万～640万　社有

貸地　平下平窪　即建可
340平方㍍　12㍍道路沿い
学区　平四小・平一中
地代　3・3平方㍍月100円　代理

福島県知事（3）第211号
たけや商事不動産部
小名浜・辰巳町　電㊹3645・㊹2823・夜㊷2431

売地　小名浜下小滝地内
宅地321平方㍍（97坪）
総額750万　住宅地最適
舗装道路　水道・側溝完備　（仲介）

売ホテル　常磐地内
客室7棟　管理室1棟　居抜き
価格相談に応ず　（仲介）

売地　小名浜島地内
宅地860平方㍍（260坪）
3・3平方㍍　5万　分割可
（仲介）

売地　船戸団地　250平方㍍（75坪）
3.3平方㍍8.3万　（仲介）

貸地　好間町中好間49号線沿い
2,382平方㍍（720坪）
借地料3.3平方㍍　月125円（仲介）

貸家　小名浜・新地一戸建
6畳　6畳　4.5畳　台所6畳
バストイレ　家賃2.7万
泉駅より徒歩5分

新築アパート
7畳6畳台所7畳バス水洗トイレ
駐車可　家賃2.5万　（仲介）

福島県知事免許（1）第1062号
宅地・建物
住まいの相談　堀越商事
お気軽にお電話下さい　52―0266（代）
岡小名（鹿島街道沿い）58―4476（夜）

白木沢産婦人科
（入院応需）いわき市平字月見町51の4
☎㉔八三七五
院長　白木沢　長史