夕刊
いわき民報
郵便番号 970
いわき市平字田町63－7
いわき民報社
◎ 振替口座（郡山）4028
本社 0246 ㉓1666
小名浜支社 0246 ㉒3560
常磐支局 0246 ㊷2380
勿来支局 02466 ㉗2903

産業廃棄物

広域処理公社いわき事務所

四月から 業務開始めざす

事業所に出資呼びかけ

県下のトップを切って

県産業廃棄物広域処理公社いわき事務所の来春業務開始を目指す同公社設立準備委員会の第七回会合は、二十四日午後二時からいわき商工会議所サロンで開き、大手十三社ごとの出資金が原案通りまとまったので、同委員会は十二月早々にも市内の中小企業、事業協同組合など七十を対象に参加（出資）を呼びかけ、年内に民間出資額六千万円をまとめ、計画通り県内のトップを切って来年三月末設立、四月から処理開始のメドをつける。

四十五年十二月からの規制法に基づき、県は四十八年から県産業一画、県内の四割を排出するいわき地方から設立に着手したが、県汚職事件で立ち消えになった。

松平県政の誕生によって同計画が再燃、共同出資額一億二千万円（民間六千万円、県四千万円、市二千万円）による同公社いわき事務所の設立を計画、民間企業の合意を前提に始められ、いわき商工会議所が中心となって呉羽化学、常磐興産、小名浜製錬、日本化成、東邦亜鉛、堺化学、住友セメント、新日本化学、有機合成、トモエ化学、十條製紙、品川白煉瓦、共同火力発電所の大手十三社を対象に意見調整に入り、同公社設立準備委員会（世話人代表湯浅義雄呉羽化学総務部長）を設けた。

民間出資額六千万円のうち約六割を大手の負担出資額として、各社ごとにランク割り、基準割りで出資額を調整してきたのが二十四日の会議でほぼまとまった。

建築廃材、汚泥など"無害"で、埋め立てを可能"とする市内の産業廃棄物は年間十四万トンといわれ、これには大手十三社のほか中小企業の排出量も少なくなく、同所では中小企業、事業協同組合など七十を対象に、公社参加を呼びかけ、民間出資額の六千万円を確保する。

一企業では安全な捨て場の確保や管理は不可能に近く、費用も膨大にのぼることから、共同出資で負担を軽減、手も汚さず公社にまかせられるのが"うま味"。

県は十二月議会で四千万円を、市は三月議会で二千万円の出資を決める段取りでいる。

産業廃棄物はもともと"自己処理"が原則だが、特に不況の中での自己処理は経営的、技術的にも困難なので、同公社の設立はいわば"渡りに舟"。従って大手十三社の出資額決定は同事業を大きく一歩前進させたことになり、商工会議所としては、該当中小企業の落ちこぼれのないよう公平な立場で参加を呼びかける。

民間業者が協会創立

初代会長に太田氏

県内72企業が参加

太田忠雄氏

県の産業廃棄物広域処理公社は、新春五月をメドにいよいよスタートする運びとなったが、県内の民間処理業者は、二十五日午前十一時から福島市太田町、福島民報社三階のロイヤルホールで「福島県産業廃棄物処理業協会」の創立総会を開き、県公社より一足先にスタートを切った。

参加した協会員は七十二人。業種は多様にわたり、その規模も大小あって運営にはいろいろ困難があるようだが、産業の振興と生活環境の保全に積極的に取り組む構えで張り切っている。

総会では規約を決め次のように役員を選任。別室に祝賀の披露宴を移し、太田忠雄会長のあいさつに次いで、県知事代理佐藤環境衛生部長、佐藤福島市長、斎藤邦吉代議士代理、東京産廃協岸本会長らの祝辞があり、野沢本社社長の音頭で乾杯し祝宴に入った。

民間処理業者の協会は東北では初めてで、全国的にも七、八番目ぐらい。業者に対する県の指導もこれで容易になった。

【役員】▼会長＝太田忠雄（ひめゆり総業）▼副会長＝佐藤久良（佐藤産業）占部貞男（日東環境整備）高橋直幸（若松環境衛生センター）▼理事＝大隅信治（大隅組）松川一志（郡山衛生コンサルタント）篠田定男（会津綜合衛生センター）吉田忠（盛喜石油）小泉正二（いずみ産業）▼監事＝中野博見（昭和衛生センター）山川敏幸（山川産業）

もうクリスマス？

早くも歳末商合戦へ

○…ここ三、四日、朝晩の冷え込みに、暖房器具もやっと目覚めた感じ。マチにもジングルベルのメロディーが流れて、師走も間近を告げ始めた。

○…商店街やデパートでは早くも歳末大売り出しムード。平駅前の平大通りには、びっくりするほどの大看板が掲げられ、ケーキ店ではツリーを飾って、予約合戦にしのぎを削る。

○…不況ムードをかき消して、客の購買力をあおる苦肉の商作戦。出足の良さを見せているが、晩秋から初冬にかけての暖かい気温で、冬物衣料の売れ行き不振をかこっていた業者は、寒さに向かって一気に、熱い宣伝で取り戻そうとの気構えだ。

【通行人がびっくり クリスマスの大看板＝フジコシ店】

けさサバ千三百トン

小名浜 イワシ、サンマも好漁

二十六日朝の小名浜港はサバが大漁、イワシ、サンマも豊漁でにぎわった。入港したのは巻網船十九カ統、サンマ船三十隻で、サバは千三百四十三トン、イワシ二百三十トン、サンマは三百八トンの水揚げがあった。

いわき抄

▼…二十八日は税関記念日である。小名浜には税関支署があって、福島県内の業務を扱っている。税関というと密輸取り締まりが専門というイメージが強いけれど、実際は貿易を促進するための大蔵省の機関である。円高と外貨減らしが国民の注目を集めているが、そうした中で貿易港の重要な"関所"でもある。いま小名浜港の場合を例にとって判断すると、二つのことが気にかかる。一つは地方港の密輸事件、もう一つは直接の関係があるかどうか別として、悪病の侵入である。

▼…横浜、神戸など監視のやかましいところを避けて、小名浜港から覚せい剤の密輸が行われたとの報道が先にあったばかり。どうしても地方港がねらわれやすいが、こういう場合は外国の密輸ルートがからんでいることが多いので、物騒な事件に発展することも考えておかねばなるまい。もう一つは外国からやって来る船舶が多いので、乗組員の病菌の侵入である。船の中には植物のほかペットを飼っている例があるから病菌の付着も考えられる。それに旅行者が小名浜港で下船する例もたまにある。コレラなど怖い病菌の侵入の可能性がないとは言えぬ。いわきでは税関記念日の行事らしいものがないけれど、こういうときに再検討の要があろう。

そばとうどんすき
美濃半
●各種ご会合にお座敷もございます
●電話予約も承ります
いわき市平・田町・大貞ビル1階
電22－2328・駐車場完備

東北唯一の
バリラックスII
専門店
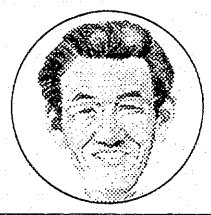
HOYAバリラックス専門店
メガネの内山
小名浜店・植田店・名店街店

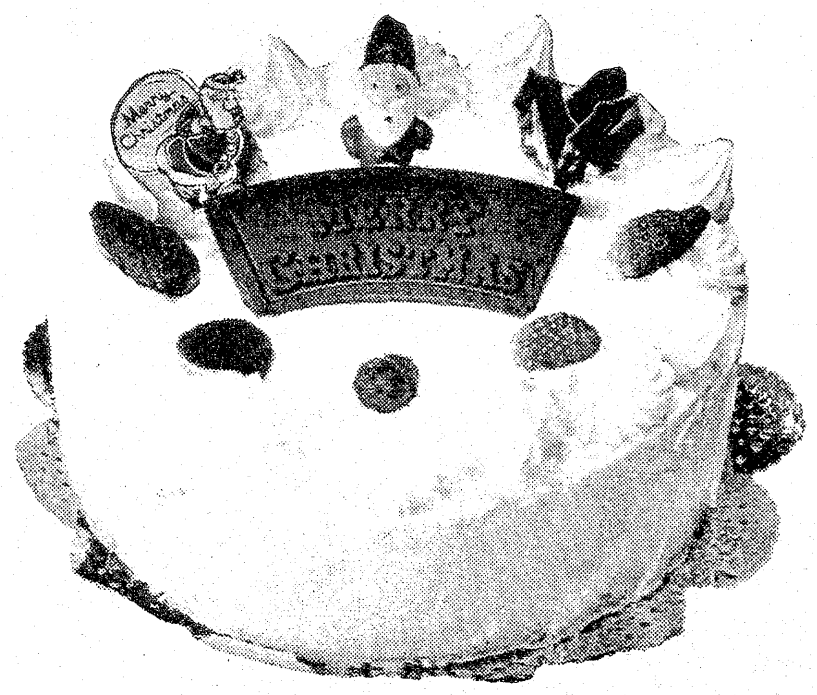

星の流れる
うれしい日
クリスマス!!この楽しい日
子どもたちは待っています
ご家族そろったクリスマス
のホームパーティーには
平凡のケーキで　うれしい
日を　うれしいおいしさで
飾ってみませんか。
クリスマス
ことしも飾ろう――。
平凡の
クリスマスケーキ
☆ご予約承っております☆
六段本舗 平凡
いわき市平駅前　電74－2509　工場　電74－8950
☆平駅ビル店☆駅前本店☆イトーヨーカドー売店☆鉄道弘済会売店☆ハワイアンセンター売店をご利用下さい

年末年始大売り出し開戦

きょう磐城 森昌子ショー 皮切り

平は新派 水谷八重子 市川海老蔵 一泊招待

"77の総決算"市内の年末年始大売り出しは二十六日からの磐城地区商連を皮切りに、勿来、常磐の十二月一日、平の十日で開始、不況沈滞に挑む数々の商戦を繰り広げる。平の豪華版一泊新派招待から、磐城の森昌子、勿来の千昌夫夫妻、常磐の東北六県優勝者民謡大会など多彩。五日の官公庁ボーナスから本格的な歳末消費へ動くが、"不況時の売り上げは格差が開く"ことから、正念場へ参加全店総力を挙げての体当たりが敢行される。

平 千五百店加盟の商連と大黒屋、藤越、イトーヨーカ堂、ヤン・ヤンなど大型店もオール参加、十二月十日から一月五日まで。二百円補助券十枚で抽選。特賞は「水谷八重子・市川海老蔵新春新派公演」に二百人をペアで一泊（東京ヒルトンホテル）招待。一等は新沼謙治ショー招待の三角クジ抽選で、クジに記入された点数で一般商品と交換もし、二十点で新沼謙治ショーにも行ける。

招待日は新派が一月二十六日の千秋楽公演、新沼謙治ショーは二月十五日午後二回、平市民会館。

磐城 磐城地区商店連合会の歳末大売り出しは二十六日から十二月三十一日まで。招待券引き換えは十二月一日から一月八日まで、来年一月二十九日に磐城市民会館で昼夜二回開く"森昌子歌謡ショー"へ招待。二百円で補助券一枚、補助券百二十枚で一般席、同百六十枚で特別B席、同二百枚で特別A席へ招待となる。

勿来 十二月一日から一月十日まで"岩手県"で人気を集めた千昌夫・シェパード夫妻による歌謡ショー。三百円の補助券百六十枚（四万八千円）で招待券と交換する。イトーヨーカ堂植田店も参加。

招待は二月十八日勿来市民会館で、昼夜二回。

常磐 常磐商連がバックアップ、湯本専門店会主催。十二月一日から一月四日まで。東北六県のNHKなどの大会での優勝者を一堂に集めた民謡大会招待。三百円補助券四十枚で招待券引き換え。

招待は一月二十二日正午、三時の二回常磐市民会館だが、会場で抽選により現金（最高二万円）が当たるダブルお楽しみがある。

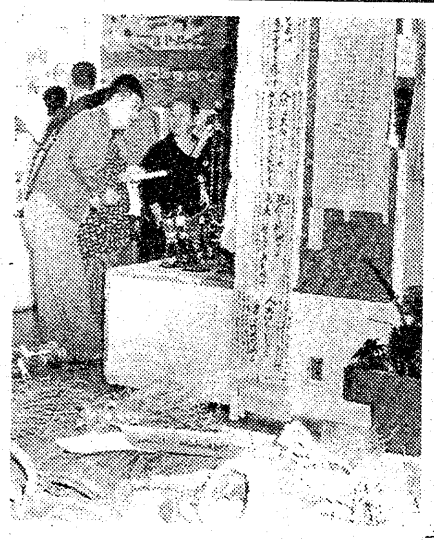

賃金支払い確保法の説明会

いわき労基署

いわき労基署と同労基協会は十二月六日午後一時半から、平市民会館一階大会議室で賃金支払い確保法の説明会を開く。

事業所が経営不振や倒産に陥った際、社内預金が返還不能となったり、退職手当が支払われない場合が多い。今年四月から施行された同法では、いずれも事業主に対し保全措置が義務付けられた。この措置の具体的な内容を説明しようというもので、市内各事業所の担当者に出席を呼びかけている。

受講料は無料だが、テキスト代として千円が必要。

暮らしの教室 いわき市消費者対策室は二十八日午後一時から、文化センターで。

志賀さん 好間 86歳 に市長賞

あす まで 老人と障害児の作品展

いわき市、市社会福祉協議会など共催の「市老人と心身障害児の作品展示会」が二十六日から、平・大黒屋デパート六階催し場で始まった。お年寄りや心障児が自分で手掛けた作品に発表の場を与える一方、作品を通して市民にそれぞれの実態を正しく理解してもらうのがネライで、今年で八回目。

【市長賞・金賞を受賞した志賀さんの掛け軸に訪れた市民も驚きの表情】

会場には、老人ホーム「徳風園」（国井国男園長、百人）や精薄児通園施設「あさひが丘学園」（河野久司園長、五十人）など市内の福祉施設の入所生（児）や在宅老人合わせて四百五十二人から寄せられた千七十六点が展示されており、同日午前だけで早くも五百人を超す市民が会場を訪れ、見事な作品を鑑賞。また、即売OKの作品もあるため、盆栽やベストなどが飛ぶように売れていた。

展示に先立つ二十五日午後一時から、作品の審査会が開かれ、老人の作品四十七点に「市長賞」や「市老人クラブ連合会長賞」、心障児全員に努力賞が贈られることになった（表彰式は二十八日）。同展示会は二十七日まで。

入賞者は次の通り。

【市長賞】◇金賞＝志賀芝之（八七）・掛軸（好間）◇銀賞＝大越トミノ（七〇）・盆栽（川前）◇銅賞＝吉部源一（七七）・竹ぼうき（同）◇最高齢者賞＝橋本喜七（九七）・本立て（徳風園）高萩セキ（九二）・手さげ（同）

【県浜児童相談所長賞】▽吉田軍治（七四）・尾瀬沼の水バショウ（平）

【県老人クラブ連合会長賞】▽時田八郎（六八）・文化刺しゅう（千寿荘）

【市社協会長賞】▽吉田忠二郎（六七）・絵画（自田ケ丘）▽阿部喜一（八〇）・自然木（三和）▽菊地政信（六八）・置き物（川前）▽斎藤竹之助（七七）・鬼ぞうり（田人）▽遠藤チヨ（七七）・掛けぶとん（内郷）▽加藤亀十（七七）・お宮（平）▽兼井千造（七五）・やせ馬（川前）▽阿部夢涯（八三）・刻字（郷ケ丘）▽関内あさ（七二）・クッション（徳風園）▽鵜沼西蔵（八二）・松カサ細工（平）

【市老ク連会長賞】▽永山チヨ（八七）・寝巻き帯（川前）▽鈴木新太郎（七〇）・竹ぼうき（田人）▽椎名義一（六七）・花立て（内郷）▽木村忠重（七七）・屏風（徳風園）▽平形タケヨ（七〇）・雑巾（平）▽山本源吾（七五）・操り人形（千寿荘）▽津沢松恵（七五）・盆栽（三和）▽鈴木雄松（八〇）・重米俵（小川）▽山岸万吉（八〇）・みの（勿来）▽谷平トモエ（八五）・同（大久）▽片寄正一已（七七）・投網（泉）▽松本秀松（八七）・わらじ（遠野）▽高原キヌ（八七）・鍋敷き（常磐）▽興山啓治（七二）・おもと（好間）

【いわき平ロータリークラブ会長賞】▽出口シン（七八）・ワンピース（徳風園）▽小野茂（八四）・短ぎく（千寿荘）▽石川田太郎（八九）・甕靴（郷ケ丘）▽野口元治（八五）・盆栽（三和）▽強口ミノ（七五）・正月飾り（大久）▽小宅信江（八九）・荷負い縄（田人）▽星龍太郎（七五）・みの（錦）▽井戸川七之助（七九）・御宝しめ飾り（小川）▽中山クメヨ（七七）・ケープ（好間）▽鈴木キヨ（八二）・光明日訓（小名浜）▽平子寿最（八五）・背負い縄（遠野）▽吉田シゲ（七七）・小転まり（常磐）▽藤沢ハルイ（八六）・肌襦袢（内郷）▽田辺清春（七〇）・人形と力サ（四倉）▽石山今朝治（八〇）・そうり（川前）

入選川柳画展

特選に渡辺さんら10点

27日・市文化センター　いわき川柳連盟

いわき川柳連盟（加藤香風会長）は「手」「ジーパン」。同日午後五時から同所で表彰式を行う。

主催の昭和五十二年度いわき市民文化祭参加・第一回入選川柳画展示会は、二十七日市文化センターで開かれる。同展示会には特選賞十点、優秀賞四十点の計五十点が、色紙にそれぞれ句と絵を描いたものが展示されるもので、課題

入賞者は次の通り。

▽特選句＝渡辺操香（勿来・二句）大平安雄（常磐）江尻麦秋（志（常磐・二句）大平安雄（同）小名浜）堀田北斗（高萩）若松し村上たけじ（内郷）和田撫光（小げる（平）時崎野木瓜（高萩）柴酒井智恵子（久之浜）名浜）鈴木竹川（同）時崎里路（田梅香（渡辺）遠藤武三（小名浜）高萩）大東澄湖（錦）伊藤愛子（

▽優秀句＝丹野二郎（小名浜・二句）加藤キミ子（平）櫛田玉水（遠野）堀田北斗（高萩）磯上登小名浜）鈴木まこと（同）荒木生子（同・二句）鈴木雨音女（高萩）吉田山鳩（渡辺）稲崎欣司（同）高木秋月（同）石川てる（同）柴田梅香（同）中村善歌（同）渡辺助一（内郷）二瓶やすお（常磐）吉岡れん子（小名浜・二句）鈴木駄松（常磐）佐藤なか（四倉）吉成文亨（渡辺）吉田法外（同）矢内灯雨（小名浜）佐藤藤波（遠野）斎藤〇太（小名浜）江尻麦秋（同）吉実井児（小名浜）加藤顕孝（平）こいそ秀坊（小名浜）永木沢代（同）

遠藤部会長を再選

平飲食業会喫茶部新役員

平飲食業会喫茶部はこのほど、レストラン松月で定期総会を開き、役員改選を行い、部会長に遠藤晃さん（バンビ）を再選した。

副部会長以下の役員は次の通り。

▽副部会長＝菅野淳市（じゅん）佐藤宏行（ノワール）▽渉外＝高屋祥一（タカオ）井上明（白十字）▽庶務＝高崎信夫（フローレス）▽会計＝新妻康秀（ヘレンデール）▽広報＝井上和夫（白十字）▽監査＝川嶋弘直（フィレンツェ）中野久子（ウィンザー）▽顧問＝神谷平太（花ノ木）

いわき地区公衆衛生大会

いわき市保健委員会連合会など主催の第三回いわき地区公衆衛生大会は、十二月六日午後一時から勿来市民会館で開かれる。

「街をきれいに明るくしよう」をスローガンにした同大会は、はじめに小林美治大会会長（勿来地区公衆衛生協会長）があいさつ、来賓祝辞などがあって議事に移り、①きれいな生活環境づくり②成人病検診率の向上③献血組織の育成について意見を出し合い最後に決議、特別講演を聴いて終わる。

態度が悪い塾通い

常磐で非行防止懇談会

常磐地区PTA、同保護司会、同更生保護婦人会の三者合同懇談会は、このほどいわき市常磐公民館に四十人が出席して開かれた。

杉山支所長のあいさつがあって横尾晋信南地区保護司会常磐支部長を座長に選び懇談に入った。

磐崎小PTAから西郷地区簡易旅館の結果報告のあと①小学校PTAから自転車の無灯火や乗り方の指導をしてほしいという要望があった②幼稚園児、小学生の万引きが多い③高校保護委員から高校生の喫煙問題として校外での喫煙者は見られなくなったが、家庭内の個室（勉強部屋）などで喫煙しているのではないか④中学校PTAから塾通いの生徒の態度が悪いといった声があり、杉山支所長は「社会を明るくする協議会の名で各塾に対し歩行指導を依頼したい」と確約。このほか映画看板の自粛などの要望が出された。

【訂正】二十五日付11面の高利金融記事中、最高日歩「七銭五厘」は「七十五銭」の誤りでした。訂正します。

あすての停電

▼大久地区＝（9時～15時）小久

天気予報

玉半提供 ㉓九五九一

（小名浜測候所調べ）

【今夜】北東の風、曇り時々雨。

【明日】北の内西よりの風、雨のち曇りで、時々晴れ。

【あさって】北西の風やや強く、晴れのち曇りで、山沿いでにわか雪の降るところある。

【海上】今夜、次第に波が高くなる。明日、あさってとも波が高い。

【気温】▽25日＝最低3・5度（平年4・0度）最高19・2度（同13・5度）

交通事故

（25日・県警交通企画課調べ）

	発生	死者	傷者
今年の累計	1,462	0	1	2
いわき中央署	24	0	0	0
〃東署	1,982	0	1	2
〃南署				

あすの暦

11月27日（日）

旧暦	10月17日	友引	
六曜	友		
日出	6・26		
日入	16・21		
月出	17・44		
月入	7・17		
満潮	5・59（15）		
干潮	10・26（23）		

JOKO・LETTER

このチャンスに!!あなたの愛車を!!

27日まで開催中

特選 新車・中古車フェア

期間中お買い上げの方全員に1泊2日の旅行へご招待// ご来場をお待ちしております

新鮮なカーライフとの出会い

常交マイカーセンター

●いわき市明治団地5－20（鹿島街道沿い）☎21－2631

しあわせひろげる常交グループ

日曜日の焼きたてをどうそ!!

松月堂

フレッシュ・ベーカリー ポアール

本店／いわき市平銀座　松月堂　☎平(23)1551

平駅ビル店・大黒屋店・イトーヨーカドー店・小名浜店・ヨークベニマル小名浜店・植田店・植田SC店・湯本店

やぶにらみ世相シリーズ

どうするの神宮の星

一億とも三億とも、値がつけられた話題の人江川投手よどこへ行く。意中の球団に行けない、人身売買めいたドラフト制に尻をまくるか。ライターの発火石になるのか。興味津津。

■木枯らし吹くころから魚が旨いと人はいう。ご予寿少々、気分快適。忘年会予約承ります。

炉ばた焼 花乃木

いわき市平駅前中央通り（藤田ビル）2階　電話23－七一八九

古本・書画・骨とう

古いものなんでも買い入れ

・お電話くだされば当方からお伺いします

白鍬書房

平駅前　白鍬通り　電㉔二八四〇

甲州・手打ちそば

いそきり（11時～20時）駐車場あり

そば処 一平

小名浜・割烹一平となり電㊹八一五二

越 フジコシ

皮が向こうで腹身が右がわ

切り身のさかなの盛りつけは普通皮が向こうで細いほう（腹身）が右です　でも　焼き色のきれいなほうを表にしてもかまいません

照り焼きの場合焼き網はかなりよごれます熱いうちにタワシを使ってこすり落として洗い水けをふきさっと火にかけてかわかすとよい

なめた（100g）　二五〇円前後

むきがれい（100g）　九八円前後

（平店本館一階売り場）

念願の市民雑誌創刊

「文芸いわき」じょうばんペンクラブ　定期刊行へ　出稿運動

〝市民のだれもが参加できる市民の雑誌〟を目指したじょうばんペンクラブの「文芸いわき」出版記念祝賀会は、二十三日午後三時からホテル古滝に約百人（会員百九十五人）が参加、念願の第1号創刊を祝った。

式は木村重英氏司会で会を開き、日野利秋ペンクラブ会長から推進団体として協力したいわき常磐ロータリークラブ、いわき常磐ライオンズクラブ、湯本婦人会、常磐連合青年会、常磐母子福祉協議会、社団法人常磐青年会議所の各代表に感謝状を贈呈。編集者の芳賀他郷さんから「身近な俳句から小説まで市民の本として編集させて頂きましたが、投稿された方は今後とも2号、3号と投稿を続け、日本の作家、俳人として成長して頂きたい。この『文芸いわき』に結集した情熱で、定期刊行物として発行できるよう育てていきたい」とあいさつした。

文芸いわき創刊号は、二十三人の随想、提言、俳句、詩、小説などと、子供たちの作品も含め書十四点が二百一ページに集録されている。

幼児からおばあちゃんまでの作品を、手づくりの市民文化運動にとスタートしたが、児童生徒の作品が予想以上に多く、それらは2号に回すことに割愛された。

日常の思いや苦楽の語らいを一編でも多くというのが編者の願いだが、それには物を書いて出し合う〝きどり〟のない連帯が必要で、創刊号は行動する高まりへの〝一石〟だと祝賀会での話だった。

表紙は木村重英氏蔵の珍品、明治十九年作成「磐城国磐前郡湯本村沸源地略図」。

【創刊を祝うじょうばん市民ペンクラブ】

平一小が学校賞に

アイデア貯金箱の入賞者

小・中学生を対象に郵政省は第三回私のアイデア貯金箱コンクールを実施したが、いわき市内からは平一小が学校賞に選ばれたほか、郵政局長賞に九人、努力賞に六十六人が入賞した（いずれも小学生）。

東北郵政局管内の応募数は四千六百二十七点。うち本県からは六百六十五点が出品された。学校賞には賞状と図書券（二万円相当）、郵政局長賞にデジタルクロック、努力賞に浮き出し文字作成器がそれぞれ贈られる。

個人賞は次の通り。

▽郵政局長賞＝志賀隆幸　竹内晃　原薫　今井潤（平一）石坂浩司　庄子ゆみ（平三）近藤淳子（植田）菊田美恵（小名浜東）堀田稔（菊田）

▽努力賞＝富長洋美　松本多恵子（平一）高橋輝江　大河原恵　真根弁亨　鈴木啓恵　猪狩佳子　鶴山裕正（平三）大内直樹　下河辺雅行（内町）佐藤光博　斎藤一志　中村伯恵　河原清孝　大槻温子　佐藤智美　大平寛恵（好間三）小松淳子（小名浜西）わたなべつや　すずきひろまさ　すずきりゅうじ　みどりかわまさひこ　ひるたさおり　おがたまどか　山野辺元隆　たかぎまこと　大平タイ子　木田陽子　佐々木徹　中村健宏　おぐまともこ　かわさきとみひろ　しらとよしひこ　前島潤　本郷ゆかり　松本こうじ　菊地周子　大平克弥　久住尚子　大平貞敏　国井弗紀　増子明美　溝井千鶴子　沢田博美　渋谷和枝　神内功三（植田）野崎三奈子　土橋里香　青木芳江　大友文子　赤川光代　手塚太加志　設楽悦子（勿来三）山田幸　小宅令子　村越達也（菊田）小野洋子　滝沢則之　河辺新一　芳賀亜矢子　鈴木裕美　緑川明　川辺光一　緑川まゆみ　滝沢茂則　緑川秀之（田人一・荷路夫分校）

調理ひとつでこんなにうまく

大衆魚料理教室に60人

近海で豊富に取れながらも、調理方法がめんどう―などの理由から消費者に敬遠されがちな大衆魚のイワシ、サバなどを見直してもらおうと、県物価対策本部、市消費者対策室、いわき海産物小売商組合の共催で二十五日午前十時から、市文化センターで大衆魚特別料理教室を開いた。

二百数時代を迎え、魚も〝貴重品〟になりつつあり、ぜいたくはいっていられないとして、約六十人の主婦が受講、調理方法を学んだ。講師は柏村サタ子福島女子短大教授で、はじめに大衆魚の調理の仕方について説明、この後、イワシ、サバ、サンマを使って実際に調理、受講者にも実習してもらった。

「調理方法というと二、三種類しか知らなかった。こうして調理するとおいしく食べられる」「わが家でもさっそく調理してみたい」と話す受講者も多く、大衆魚を改めて見直したようだ。

三和移動市長室がきっかけ

合戸長寿会が水石清掃

いわき市三和町の合戸長寿会（松崎乙丸会長、五十人）は十九日、景勝の地・水石山で三回目の清掃奉仕を行った。観光シーズンが終わりに近づいたため、空きカンや紙くずなどで汚された頂上を元通りきれいにしようというもの。この日は同会員約三十五人が参加し、芝原や松林のなかから拾い集めてきた紙クズを燃やしたり、カンを埋め立てるなどした。

さる六月三和支所で開かれた移動市長室がきっかけとなり、失対作業員の公休日を利用して送迎用マイクロバスを市が提供。七月から地元水石山の〝観光公害〟一掃に力を入れているもので、これまでに会員延べ百人が参加した。

【小野署長に花束・絵を贈る園児】

消防署に花束や絵を贈る

聖心幼稚園が感謝の慰問

いわき市錦町・聖心幼稚園（アントニオ・M・ラマール園長、園児二百七十三人）は二十二日午前十時から勿来消防署、いわき南署と錦派出所、勿来支所の四カ所を訪れ「いつもありがとうございます」とグループで描いた図画、花束を贈り感謝を表した。

同幼稚園は毎年、勤労感謝の日の二十三日を前に、公共事業所で働いている人達に花束を贈る一方、グループで描いた図画を贈り喜ばれている。図画も各職場にあった絵を五、六人がグループになり一枚の画用紙に描いている。

勿来消防署を訪れた園児達は花束・図画贈呈のあと、消防自動車見学を行い大喜びだった。

商店街

あわのや酒店＝平字大工町の『あわのや酒店』は、店舗改装中のところ、27日新装オープン。

喫茶フレンド＝平字四町目、マルトモビル2F喫茶フレンドが24日新装開店。

山新家具＝山新家具平店では、27日まで本場讃岐の座卓半額市。

鈴藤＝平の鈴藤では、30日まで感謝祭でアンコール大感謝祭。

ミツワで＝平銀座通りの婦人洋装のミツワでは、27日まで謝恩セール。

フジコシで＝フジコシ平店で大バーゲン＝は、27日まで冬物衣料ダイナミック大バーゲン。

100貨店

「貸さず借りず子三人」という言葉がある。貸しもない代わり借りもなく、その上、子供三人いれば、気楽で幸福この上ないという意。これが明治の平均的家庭の理想図であった。現代はどうかというと「一にいつまでも内妻で、二に2DKで不服なく、三に産制厳守する」というのが、いちばん気楽だという◆これはある本で読んだのだが、いつ家庭が崩壊しても、後くされがないからで、男の身勝手な理屈のようだが、「それでもいいわよ」と、ホイホイついてくる女性もいるというから家庭は仮定であるという論議も成り立つわけだ。仮定といえば、先日のテレビでもやっていたが、まじめな大学生が女子高校生と家出して、以来音信不通。両親が心配してやっと、テレビ局の協力で捜しあてたが、夫婦きどりで淡泊の色がない◆同棲ということが、大した抵抗もなく行われるようになると、内妻関係も別に気にするほどでなくなってくるのかもしれない。「私たちも仮定生活してんのよ」なんていうことになる。そもそも、勉強ペンキョウ、進学シンガクのコースを歩んできて、いつの間にかゆがんだ生活感情を持つようになる。元凶は重力的に作用する受験戦争の暗影でもあろうか◆よく子どもは自分の意思を通すため、「よそじゃどこでも認めている。ダメというのはうちだけだ。理解のない親を持って不幸だ」という調子で親に迫る。そこで、理解ある親と思われたいばかりに決定的な譲歩をしてしまう。万引きの現行犯で捕まったわが子をひきとりにきた母親が「この子に責任はありません。欲しがっていたのに買ってやらなかった私が悪かったんです」というケースが多いそうだ◆家庭が仮定のためか過保護によってフ抜けた人間をつくっていないか。

（龍人）

霧の旅路（266）

海渡英祐　作
由谷敏明　画

旅の終り（一）

いったいどこなのか、墓場みたいな、暗いさびしい場所である。二つ、三つぼんやりした人影が、まるで宙を舞っているように、ふわふわと動いている。金縛りにあったみたいに、彼女はどうしても体を動かすことができない……。

青白い光に照らされて、黒い人影の顔だけが、闇の中にくっきりと浮かび上る。吉岡伸昭の顔、園井繁男の顔、そして井上隆の顔である。みんな、死んで行った男達だ。ここは『あの世』なのだろうか……中にいるのだろう――まだ半分眠っている頭で、加奈子はぼんやりそんなことを考えたが、すぐに、ここが新神戸ホテルの一室である事に気がついた。

そうだった。曽根といっしょにこのホテルへ泊って……藤井と弘美が訪ねて来て……そこへ沢村が姿をあらわして……そこで、わたしは気を失ってしまった……。

加奈子は、あわててあたりを見まわした。厚いカーテンが引かれているので、部屋の中は薄暗いが枕元の、ラジオといっしょにセットされているデジタル時計を見ると、七時ちょっとすぎである。もちろん、朝の七時に違いないとなりのベッドを見ると、毛布の上に黒い長い髪がのぞいていた。加奈子はぎくりとした。曽根は、こんなに髪の毛を長く伸してはいない。

思わず、その方へ手を伸しかけたとき、相手は寝返りを打って、こちらへ顔をむけた。弘美だった。変な人間ではないので、加奈子はいちおうほっとしたが、すぐに、べつの不安が胸にわき上って来た。曽根はどこへ行ってしまったのだろう……？

すぐにでも、弘美をたたき起して、昨夜自分が気を失ってしまってから、どんなことがあったのかを聞きたい、と思ったが、その一方、話を聞くのが恐ろしいような気もした。まさか……刑事がやって来て、曽根を連行して行ったのでは……。

やがて、弘美がもぞもぞと身動きし、そして、ぱっと眼を開いた。

どこかで、むせび泣く女の声が聞える。それは玲子の声なのかもしれない……。死んだはずの男たちが、しだいにこちらへ近づいて来る。悲鳴を上げようとするが、何故か声が出ない。その場に釘づけになったみたいに、どうしても逃げ出す事ができない。男たちは、彼女のすぐそばまで来ると、急にばたばたと倒れ始めた。重い、石のような死体が、頭からのしかかって来る。井上隆の死体が、彼女をおしつぶす……。

底知れぬ深い淵の中で、必死にもがいているような感覚の中で、加奈子は、はっと眼を開いた。悪い夢を見て、冷汗をかいたらしく、下着が体にべっとりまつわりついていて、すごく気持が悪い。いったいここはどこなのだろう。どうして、自分は見なれない部屋のベッドの

パスワード（英語で"合言葉"）
♠ふれあいを大切にする明るいムードのあなたのティルーム
平・大黒屋前　TEL・(23)2966
password

＊温かいムードのあなたの談話室＊
スナックバー　フレール
営業時間PM5:30～11:00
平駅前（世界館ビル東隣）
☎74―4897

●新発売●
磐城平　五万石煎餅（せんべい）
いわきあられ本舗　味覚堂
■平・古鍛冶町　■大黒屋国道前　■ヤン・ヤンIF

カバンはフクヤマ
平・2電㉔二三一七

造園
造園工事一式ご相談に応じます。
庭木・庭石・貸植木・芝生・園芸一般
＊イトーヨーカドー店をご利用下さい。
荒川農園
●農園…いわき市平下荒川・久世原82　☎㉔3513
●店舗…イトーヨーカドー　☎㉓3636・内線341

土曜日

男たちの旅路 **墓場の島** NHK 夜8・00

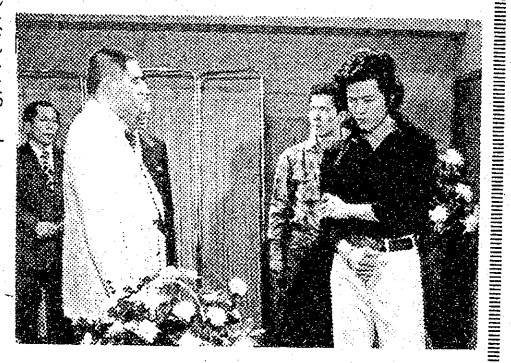

引退する覚悟を決めた竜作㊤は……

鳥取のガソリンスタンドにつとめ、夜、流しの歌を歌っていた戸部竜作（根津甚八）を、大スターに仕立てあげたマネージャーの和泉啓吾（高松英郎）。

彼は、スターであるためのきびしいしつけを竜作に強いる。そしてまた、スターの竜作を、熱狂的なファンから守るために、ガードマンをつけた。

だが、東洋警備の陽平（水谷豊）の悪戦苦闘の防備に対しても、和泉は不満をもらす。人を変えるようにとの要請で、壮十郎（柴俊夫）が行く。だが、壮十郎は、スターの竜作より男前ということでクビになり、再び陽平が指名される。和泉が陽平に指名したのは、竜作がとくに陽平をというからであるという。

ある日、陽平は、竜作と酒をくみかわす。そこで、竜作の悩みを聞くうち、竜作が突然引退して、和泉を困らせようとしていることを知る。

秋日記 福島中央・夜9・00

可津子（浅丘ルリ子）に求婚した岡野哲夫（小坂一也）は、可津子の身辺を調べているうちに、昭吾（原田芳雄）につきあたった。なんとしても昭吾の事が気になる哲夫は、アパートに昭吾を訪ね「可津子に対する本当の気持ちを聞きたい」とせまる。

昭吾は「最近会っていない、なんの関係もない」というのだが、そばにいたかおる（多岐川裕美）にいわせると「冷静だったとはいいがたい」応対ぶりだった。その上、可津子には正攻法でおしまくるのが一番とまでいってしまう。

《森村誠一シリーズ　第2作》

【原田芳雄㊤浅丘ルリ子㊦】

暗黒流砂 福島・夜10・00

警視庁の捜査二課に、与党民友堂の大幹部・森堂（佐野周二）、産業庁長官・粕谷（堀雄二）、粕谷の部下の業務局長・笠松（高橋昌也）の三人の汚職を示唆する投書が舞い込んだ。

中津和夫（北大路欣也）は、投書の裏付け捜査を開始した。国有地払い下げにからんで、四百億の金が流れている疑惑が判明した。

今夜の番組

NHKテレビ ☆印は白黒

- 6・05 こども面白館▽立体講談「幽霊鉄仮面」＜最終回＞「手品」王子光「世界日本びっくり話」―これが地震だ―
- 45 NHKガイド
- 7・00 N◇16全国の天
- 20 海外の話題
- 30 連想ゲーム　土田早苗　大村崑　芹洋子　森田健作ほか
- 8・00 土曜ドラマ―山田太一シリーズ―「男たちの旅路」第3部―墓場の島―　鶴田浩二　水谷豊　桃井かおり　柴俊夫　高松英郎ほか
- 9・10 きらめくリズム　誰もいない海　また逢う日まで　赤いグラス
- 30 N◇45N解説
- 10・00 ドキュメンタリー「争奪の海」―対立深まる鮭漁民―
- 30 音楽の広場―われら日曜音楽家―
- 11・10 N・Cリポート
- 40 N◇52ローカルN天

NHK教育 ☆印は白黒

- 6・00 テレビスポーツ教室「新体操」―手具はからだの延長に―
- 7・00 中国語講座「なん日も練習しました」
- 30 文化講演会「明治の日本人」―利と義と―　評論家・江藤淳
- 9・00 婦人百科「茶の湯」―茶事のたのしみ―
- 30 通信高校講座　地理B「ソビエト連邦」―工業―
- 10・00 通信高校講座　世界史「世界分割」
- 30 通信高校講座　日本史「明治憲法の誕生」
- 11・00 フランス語講座「フランス語の音と響き」
- 30 大学講座　社会科学「法の科学理論」

福島テレビ ☆印は白黒

- 6・00 あらいぐまラスカル「立ちあがった仔牛」
- 30 JNNNコープ
- 50 FTVN
- 7・00 ズバリ／当てましょう
- 30 クイズダービー「そっくり双子に珍答続出」　由紀さおり　篠沢秀夫
- 8・00 8時だヨ／全員集合「ドリフのおんぼろアパート只今停電中!!」梓みちよ　西川峰子　リリーズ　太川陽介　ダーク・ダックスほか
- 9・00 さわやかな男・太陽編「天使が味方?!」柴俊夫　真野響子　由美かおる　神保美喜　藤巻潤　田辺靖雄　仲真貴
- 10・00 森村誠一シリーズ＜新＞「暗黒流砂」北大路欣也　酒井和歌子　小山明子　高橋昌也　宮川順子　佐野周二ほか
- 11・00 あしたのお天気
- 10 おもろい夫婦
- 40 バレーボール
- 12・15 ラブアタック／

福島中央テレビ ☆印は白黒

- 6・00 まんが一休さん「けち和尚と一文銭」
- 30 ジャストN
- 50 FCTN
- 7・00 激走ルーベンカイザー「死特訓は誰のため?!」
- 30 オールスター親子で勝負／「決勝戦松尾和子郷ひろみ組対岡田真澄山口百恵組」
- 8・00 全日本プロレス中継「インタータッグ選手権」大木金太郎、キム・ドク対ジャイアント馬場、ジャンボ鶴田ほか
- 9・00 秋日記「はじめての甘い夜」浅丘ルリ子　原田芳雄　長谷直美　原田大二郎　加藤登紀子　小坂一也　加藤治子ほか
- 10・00 土曜ワイド劇場「昭和怪盗伝」仲代達矢　田中邦衛　岸田今日子　神崎愛　松本克平　嵯峨善兵　横森久ほか
- 11・30 きょうの出来事
- 40 スポーツN
- 45 独占／おとなの時間

NHK第1 1340KC

- 6・05 N解説
- 15 じょうずな話し方「話し方相談室」
- 25 夜のサスペンス「狂った時計」小林勝也　吉野佳子　冷泉公裕
- 7・15 Nリポート
- 57 NHKガイド
- 8・05 歌の星座～阿久悠作品集～「勝手にしやがれ」「津軽海峡冬景色」「どうにもとまらない」「ジョニィへの伝言」
- 9・05 ラジオ寄席　漫才「脱線子守唄」
- 30 歴史と人間「清少納言」作家・安西篤子　きき手・三国一朗
- 10・20 若いこだま「ロック特集」DJ・大貫憲章
- 11・05 自然とともに「甲斐・焼山峠」
- 23 夢のハーモニー「ラヴァー・マン」「ボォー・アーツ」「モントレー・ブルース」（演奏）ウェス・モンゴメリー
- 55 N◇58　ローカルN天

NHK第2 1540KC

- 6・00 定時制高校「生活体験発表大会から」
- 20 基礎英語　小島襄郎
- 40 続基礎英語　宮田一郎
- 7・00 カレントトピックスN　高良与市
- 15 英語会話　松坂ヒロシ
- 30 イングリッシュアワー　神崎浩　来栖アンナ
- 8・00 通信高校講座　英語A　松居司
- 20 通信高校講座　英語A　橋本光郎
- 40 通信高校講座　英語A　中村敬
- 9・00 通信高校講座　音楽I　三好恒明
- 20 通信高校講座　日本史　田中揮一
- 40 通信高校講座　倫理・社会　渡部武
- 10・20 通信高校講座　現国　平島成夫
- 40 通信高校講座　現国　平島成夫
- 11・00 スペイン語講座
- 20 中国語講座
- 40 フランス語講座

ラジオ福島 1060KC

- 6・00 Nハイライト
- 15 Nデスクから
- 20 ケミファテレフォン健康コーナー「外科相談」受付電話（0245）35―2151
- 7・00 土曜電話リクエスト　受付電話（0245）35―2151
- 8・30 週刊スター自身
- 9・00 スターライトミュージック
- 15 ピアノでスウィング
- 20 夜のヒット歌謡
- 30 とび出せ全国DJ諸君
- 40 浅野ゆう子の〝とび出せ青春〟
- 50 ひろすけ童話シリーズ
- 10・00 井慶と牛若丸のカラオケ歌合戦～エンドーチェーン公録から～
- 30 デートで乾杯
- 11・00 サウンズ・ウイズ・コーク
- 30 ミュージックトリップ'77
- 12・00 森田公一のさわやか青春歌謡

FM放送 ☆印はステレオ

- 6・00☆ポピュラー　アラカルト＜映画音楽リクエストのつどい＞ローラーコースター　さすらいの航海～夢の都ウィーン　キャバレーほか
- 7・15☆ビッグショー＜西城秀樹～若さを誇らしく思う時に＞若き獅子たち　ラスト・シーンほか
- 8・05☆NHKシンフォニーホール　交響曲　変ホ長調　K・16　モーツァルト作曲　ピアノ協奏曲　ト長調　K.453　モーツァルト作曲
- 9・00☆ヤングジョッキー＜リクエスト特集＞DJ・渋谷陽一　選曲・今泉洋
- 10・20 ドラマ＜中沢茂の作品から＞「太陽叩き」坂内弘治　丸谷小一郎ほか
- 11・05 音楽夜話＜私とオルガン＞～自作〝律〟を語る～話・柴田南雄
- 35 朗読「文明論の拒天略」福沢諭吉・著

東京⑫チャンネル

- 6・00 ドンチャック物語
- 30 マンガのくに
- 7・00 決死の戦場・第2次世界大戦全史「第三帝国の崩壊とヒトラーの最後」
- 8・00 心のうた思い出の歌「芦田伸介・涙で語る旧満州逃避行・人生の並木路」村田英雄　八代亜紀
- 9・00 大江戸捜査網「恋なさけ捨身の木遣唄」里見浩太朗　土田早苗　安西マリア　有川博ほか
- 10・00 映「山の音」山村聡　原節子　上原謙ほか
- 11・45 独占／おとなの時間

フジテレビ

- 6・00 風船少女テンプルちゃん「夢を結ぶリズム」
- 30 ヤッターマン
- 7・00 ズバリ／当てましょう
- 30 欽ちゃんのドンとやってみよう／
- 9・00 「まひる野」中野良子　芦田伸介　金沢碧　江藤潤　渡瀬恒彦　野際陽子　高松英郎ほか
- 10・00 「霧氷」十朱幸代　藤岡弘　根岸とし江　地井武男　織本順吉ほか
- 11・00 クイズDEデート
- 30 FNNNレポート
- 40 中央競馬ダイジェスト

TBSテレビ

- 6・00 料理天国
- 30 Nコープ
- 7・00 まんが日本昔ばなし
- 30 クイズダービー
- 8・00 8時だヨ／全員集合「ドリフのおんぼろアパート只今停電中!!」梓みちよ　西川峰子ほか
- 9・00 Gメン75「Gメン恐怖の四日間」　丹波哲郎　若林豪　森マリア　藤木悠　伊吹剛ほか
- 10・00 森村誠一シリーズ＜新＞「暗黒流砂」北大路欣也　小山明子　酒井和歌子　高橋昌也ほか
- 11・00 N◇10スポーツN
- 15 プロゴルフVSA

テレビ朝日

- 6・00 超電磁マシーン・ボルテスV
- 30 Nレーダー
- 7・00 若草のシャルロット
- 30 ジャッカー電撃隊
- 8・00 人形佐七捕物帳「毒蛇に噛まれた心」松方弘樹　真屋順子　渡辺篤史　高橋悦史　笑福亭鶴光ほか
- 9・00 土曜映「いのちある限り・燃えろ／熱球」船越英二　秋野暢子　松尾嘉代　星正人ほか
- 10・24 世界あの店この店
- 30 あゝプロ野球
- 11・00 華麗な探偵ビート&マック

日本テレビ

- 6・00 ヒット'77
- 30 ジャストN
- 7・00 新巨人の星「新しい標的・タブチ」
- 30 親子で勝負／「決勝戦松尾和子・郷ひろみ組対岡田真澄・山口百恵組」
- 8・00 全日本プロレス中継「インタータッグ選手権」＜60分3本勝負＞
- 9・00 秋日記「はじめての甘い夜」浅丘ルリ子　原田芳雄　長谷直美　原田大二郎ほか
- 10・00 ウイークエンダー
- 54 われら夫婦
- 11・00 ゴルフ

いざ、イヴの宵。

一年中でいちばんワクワクする日々。
いよいよ始まるジャンボ福引セール！

福引会場／3階特設会場

ヤンヤンの海外ご招待者も、今回で200名様に達します。今後もひとりでも多くの方をご招待できますよう、この企画を続けてまいります。どうぞご期待ください。

特賞：香港・マカオの旅 30名様ご招待（3泊4日）
（但、¥6,720は自己負担となります。）

福引当選景品
1等／10,000円の商品券 ――― 50名様
2等／5,000円の商品券 ――― 100名様
3等／500円の商品券 ――― 3,000名様
残念賞／10,000円の商品券が毎週10名様に当る
ワンモア・チャンス抽選応募券 ――― 等外全員
●プレゼント！：特製ヤンヤン・オリジナル・ショッピングバッグ。
●ウマく描いてご応募ください！：来年の〝えと〟である〝午〟（うま）の絵を描いてお寄せください。粗品を進呈、店内に展示します。
旅行代理店／㈱常磐交通観光（運輸大臣一般登録140号代理店）

歳末 ゴールデンフェア
11月27日㈰▶12月31日㈯

明日から開催。

いつもだれかにあえる街
ヤン・ヤン 平ステーションビル
3F 川の流れる散歩道
2F ファッションの散歩道
1F ショッピングの散歩道

感謝祭 12月12日㈪・13日㈫・14日㈬

日曜日

みもの

決戦前夜

《花神…。》
NHK・夜8・00

蔵六は軍資金がほしかったが、内乱のさなか、金を貸してくれる者はいなかった。

江戸城での蔵六の執務は、深夜行われ、毎日、多数の願書・伺書を、神技のごとき速さで処理していった。江戸総督府を独裁していた海江田信義は、蔵六を徹底的にきらい、西洋人のまわし者とののしった。おりから、三条実美が、関東監察視として京から江戸を訪れ、総指揮を蔵六にまかせたので、海江田はますますいきりたった。

高田に集結した政府軍は、海道と山道に分かれて進攻し、山道をとった軍団は、閏四月二十八日に小千谷を占領した。まもなく北越戦争が始まろうとしていた。

雨の叫び

《俺たちの祭》
福島中央・夜8・00

劇団〝新樹〟の講師・剛田（今福正雄）は、劇団の本公演に研究生を試験的に使ってみようと考え、隆之（中村雅俊）と倉橋（光田昌弘）のうち一人を抜てきする事にした。

【隆之と直子の仲が知れて……】

選ばれただけで大喜びの隆之は、「君の方が有望だ」と剛田にいわれ有頂点。

だが、倉橋は主演女優・青柳志保（荒木道子）に接近、彼女のロぞえで強引に役をとる。

そんなある日、隆之は、倉橋の女だった研究生・江口瑠美（白貝真理子）から、〝倉橋は私の貯金をもっていったばかりか、会ってもくれない〟と聞き、「色じかけで女に近づき、金まで持っていくヤツは許せない。せめて瑠美の気持ちも聞いてやれ」と倉橋にいうが、「オレはなんでも利用して生きていく」という倉橋とけんかになる。

けんかの最中……。

姑の里

《東芝日曜劇場》
福島・夜9・00

京都・亀岡の旅館〝つたや〟の一人息子・健一（中川雅夫）が、熱烈な恋愛の末、クラブホステスの芳子（御園恵美子）と結婚して一カ月。一向にさめる気配を見せないアツアツぶりに、おかみのツネ（酒井光子）以下従業員も頭が痛い。

健一の父は、健一がまだ幼いころに、土地の芸者おつると駆け落ちし、いまでは、仏となって〝つたや〟の仏壇に眠っている。

芳子は、その憎いおつるに瓜二つ。ツネは健一の結婚に猛反対だったが、芳子の気立てのよさにほだされ、昨今はよき姑ぶりを発揮していた。

【若夫婦のアツアツぶりに幾造（藤山寛美）らは頭が痛い】

ニュー・ディスク特集

《ヤングジョッキー》
日・FM・夜9・00

今回紹介するアルバムは、そのタイトな演奏でニュー・ウェイブ・ファンのみならず、多くのロック・ファンの間に着実に人気を獲得しつつある実力派のパンク・バンド、ストラングラーズの「ノー・モア・ヒーローズ」、幅広い音楽性と確かなテクニックで渋好みのロック・ファンに、圧倒的な支持を得ているハミング・バードの「ダイヤモンドの夜」ほか。

◆注　番組が変更になる場合があります。

日曜夜の番組

NHKテレビ　☆印は白黒

- 6・00　レッツゴーヤング　都倉俊一　桜田淳子　太田裕美　狩人　タモリ　香坂みゆき　太川陽介
- 40　みんなのうた
- 7・00　N◇16全国の天
- 20　お笑いオンステージ「男涙の手付金」三波伸介　中村メイコ　村田英雄　由利徹ほか「減点ファミリー」？
- 8・00　花神「決戦前夜」中村梅之助　浅丘ルリ子　高橋英樹　西田敏行　垂水悟郎　上村香子
- 45　ビッグショー〜水前寺清子・涙も笑顔も暖かく…〜ゲスト・玉置宏
- 9・30　N◇40ローカルN天
- 45　N展望
- 10・05　芸能百選「女殺油地獄」（後編）近松門左衛門・作　賀川延若　片岡仁左衛門　中村雀右衛門　沢村源之助ほか
- 50　ふるさとのアルバム「江差路初冬」北海道
- 11・00　N◇15ローカルN天

NHK教育　☆印は白黒

- 6・00　サラリーマンライフ「共働きのバランスシート」＜あなたのクリニック＞「たかがねんざというけれど」
- 7・00　セサミストリート「ビフの道路工事」「オスカーの引っ越し」「歌〝ジプシー〟」
- 8・00　日曜美術館○私と有島生馬　画家・東郷青児○今週のギャラリー「日本の美，その色とかたち」村田慶之輔
- 9・00　NHK劇場（喜多能楽堂で録画）能「井筒」〜観世流〜　観世寿夫　宝生閑　観世静夫　藤田大五郎ほか
- 10・30　若い広場「自治医術大学第一期生」若月俊一　奥野正孝　尾身茂　渋間久
- 11・30　あすの経営　商店経営「小売業態の点検」ー用途別専門店ー

福島テレビ　☆印は白黒

- 6・00　惑星ロボ・ダンガードA「謎の第13衛星に奮う！」
- 30　JNNNコープ
- 7・00　アップダウンクイズ
- 30　欽ちゃんのこれが一番!!「見てますか?!33年前お芋をくれた少年」前田美波里
- 8・00　日曜☆特バン「ダイヤモンドのルーツを掘る!!」▽厳重監視の発掘現場▽販売シンジケート潜入呪いのダイヤほか
- 9・00　東芝日曜劇場「姑の里」藤山寛美　酒井光子　曽我廼家鶴蝶　小島秀哉　小島慶四郎　八木五文楽　伴心平ほか
- 10・00　ラブラブショー　渡真介　松本ちえこ
- 35　新・必殺仕置人「愛情無用」藤田まこと　山崎努　中村嘉葎雄ほか
- 11・30　あしたのお天気
- 40　中央競馬ダイジェスト
- 12・00　バレーボール

福島中央テレビ　☆印は白黒

- 6・00　笑点▽落語　林家三平▽三波伸介ハワイで昼寝の券?!▽大喜利　桂歌丸　三遊亭小円遊ほか
- 40　淀川長治・映画の部屋「アウトロー・ブルース」
- 7・00　びっくり日本新記録「日本初自転車オフロードレース」
- 30　すばらしい世界旅行「盗賊ミイラを掘る・推理豊かなインカ帝国」
- 8・00　「俺たちの旅」中村雅俊　檀ふみ　堀美奈子　三ツ木清隆　八千草薫　角野卓造　秋本圭子　地井武男　小島三児ほか
- 9・00　日曜洋画劇場「偉大なる歌手エディット・ピアフ物語・愛の讃歌」ブリジット・アリエル　パスカル・クリストフ　ギイ・トレジャンほか
- 11・00　オーソンウェルズ劇場
- 30　きょうの出来事
- 40　スポーツN
- 45　ドキュメント'77

NHK第1　1340KC

- 6・05　N解説
- 15　仲間の音楽会「トロイカ」「山を行く」
- 7・15　新聞をよんで
- 30　政治討論会
- 8・30　上方演芸会　講談「木津の勘助」旭堂南右　漫才「お笑いところ変われば」Wヤング
- 9・05　日曜名作座「わだばゴッホになる」〜棟方志功自伝より〜森繁久弥　加藤道子
- 35　NHKガイド
- 40　NHK特派員報告
- 10・20　ラジオリサイタル「愛の悲しみ」「亜麻色の髪のおとめ」
- 11・05　夢のハーモニー「落葉のコンチェルト」「やさしく歌って」「オリーブの首飾り」「夏の日の恋」「愛のフィーリング」「サン・シャイン」「涙のトッカータ」「追憶」ほか（演奏）道志郎とファンタスティック・サウンズ

NHK第2　1540KC

- 6・00　通信高校講座　地理B　蛭田容之
- 20　通信高校講座　古典I乙（漢文）石川忠久
- 40　通信高校講座　古典I乙（漢文）新田大作
- 7・00　精神薄弱児とともに講演会「こどものことばと知的発達」
- 30　イングリッシュアワー
- 8・00　通信高校講座　音楽I　三好恒明
- 20　通信高校講座　保健体育「体育」杤堀申二
- 40　通信高校講座　数学I（第1部）水谷弘
- 9・00　通信高校講座　数学I（弟1部）水谷弘
- 20　通信高校講座　数学I（第2部）淀繁弘
- 40　通信高校講座　数学I（第2部）淀繁弘
- 10・20　通信高校講座　数学IIA　五十風陟
- 40　通信高校講座　数学IIA　五十風陟
- 11・00　イングリッシュアワー　神崎浩　来栖アンナ

ラジオ福島　1060KC

- 6・00　サウンド・オブ・ハモンド「ローズ・マリー」
- 05　こちら情報センター
- 25　ピアノでスウィング「夜霧よ今夜もありがとう」
- 30　ニュースドキュメント'77
- 7・00　＜新＞講談ラジオ亭
- 30　全国歌謡ベストテン
- 8・00　オールジャパンポップ20
- 30　＜新＞こちら自由放送局
- 9・00　＜新＞夜のミステリー
- 30　録音風物誌
- 40　明日をつくる中小企業
- 10・00　ミュージック・フォー・ハート・イン東芝
- 20　世界の街角で
- 30　それ行けワンステップ
- 11・00　世の光
- 15　ビバ・スクリーン
- 20　英進・大学受験必勝講座
- 30　イエスタディ・ポップス
- 45　夜のファンタジー

FM放送　☆印はステレオ

- 6・00　リクエストコーナー　DJ・石田豊
- 7・15☆歌謡ヒットアルバム　青春舗道　クライ・クライ・クライ　バン・ババン　冬の稲妻　気絶するほど悩ましい　みなとブルースほか
- 8・00　音楽のおくりもの＜ウィーンの合唱音楽から＞小ミサ曲　二長調K・194　モーツァルト作曲　セレナード（グリルパルツェル詩）シューベルト作曲　アヴェ・マリア　ブルックナー作曲ほか
- 9・00☆ヤングジョッキー＜ニュー・ディスク特集＞DJ・渋谷陽一
- 10・20☆現代の音楽＜1976年度ボストンI・S・C・M・から＞クロスワークス　ポール・ランスキー作曲　六つの練習曲　ジョージ・パール作曲　自然の愛　ジョン・ハイス作曲ほか

東京（12）チャンネル

- 6・00　ダイヤモンドサッカー「'78ワールドカップ予選」
- 7・00　ヤンヤン歌うスタジオ「独占！初公開!!新曲だよピンクレディー」沢田研二　清水健太郎　山口百恵ほか
- 8・00　日曜ビッグスペシャル「夢の球宴・ソフトボール激突シリーズ!!第4弾・女子最強チームピンクベアーズVS男子芸能人選抜チーム」
- 9・48　私…（出演）森昌子
- 10・00　ドキュメンドけいば
- 30　マッチプレイゴルフ
- 11・15　外科医ギャノン

フジテレビ

- 6・00　一発貫太くん
- 30　サザエさん
- 7・00　惑星ロボ・ダンガードA「脱出!!暗黒星雲」
- 30　あらいぐまラスカル
- 8・00　オールスター家族対抗歌合戦　藤岡重慶　松山恵子　上野山功一ほか
- 9・00　ざわやかな勇・商人編「職人の世界」柴俊夫　中村玉緒　桂米朝　ハナ肇　桂小金治ほか
- 10・00　ラブラブショー
- 30　パンチDEデート
- 11・00　おもろい夫婦
- 30　FNNNレポート
- 40　中央競馬ダイジェスト
- 12・00　バレーボール

テレビ朝日

- 6・00　超人戦隊バラタック
- 25　さて今週は…
- 7・00　メロディー・アタック　司会・押阪忍
- 30　ヒット作戦1・2・3　八代亜紀　松崎しげる
- 8・00　気になる季節「ペッパー警部恋のSOS！」ピンク・レディー　桜田淳子　かたせ梨乃　玉置宏　加納竜ほか
- 9・00　日曜劇場「偉大なる歌手エディット・ピアフ物語・愛の讃歌」ブリジット・アリエル　パスカル・クリストフ　ギイ・トレジャンほか
- 11・10　大相撲ダイジェスト

日本テレビ

- 6・00　日曜夕刊
- 30　家なき子「はじめての友だち、グレース」
- 7・00　びっくり日本新記録「日本初自転車オフロードレース」
- 30　すばらしい世界旅行
- 8・00　俺たちの祭「雨の叫び」中村雅俊　檀ふみ　八千草薫　小島三児
- 9・00　桃太郎侍「虹をつかんだお姫様」高橋英樹　野川由美子　藤岡琢也　和泉雅子ほか
- 10・00　知られざる世界「植物にも感情がある!!目に見えぬ喜怒哀楽」
- 11・30　きょうの出来事

忘年会・新年会のご予約承ります
鍋物 1,500円から　和食 2,000円から　オードブル 1,000円から
★席料無料
★ご予算はいか様にもご相談に応じます
平安荘
平字旧城跡　電23—1401代

ネモトのメガネなら安心です
見えなくちゃダメ！
よく見えます。ネモトのメガネ。
ネモトメガネの技術
メガネは　レンズとフレームを　一人一人
違った目と顔に　いかにピッタリ合うように
作るかが　大切なメガネ作りの技術です
●¥9,800セット（レンズ+フレーム）　●¥12,800セット（レンズ+フレーム）
10回払い　●ネモトクレジットをご利用下さい
正しい視力を提供する　ネモト
●NTCメガネグループ平店

12月のコース開放日
日 月 火 水 木 金 土
・ ・ ・ ・ 1 2 3
4 5 6 7 8 9 10
11 12 13 14 15 16 17
18 19 20 21 22 23 24
25 26 27 28 29 30 31
●印はコース開放日です

冬休みを有効に
◇グリーンの新車で…
優秀なドライバーを育成する！
◇学科教室も増築…
整備されました。
良心的な指導内容を誇る…
公認 常交自動車学校
いわき市内郷御厩町川向10
●お問い合わせ ☎26—3723

今週の本棚

ファッショ化の道
隣国の実態

この通信は七二年十一月十五日付に始まる。韓国において突然非常戒厳令が施行され、憲法改悪が行われた時である。

それ以後絶える事なく、戒厳令下の韓国の人々の人権抑圧の実態を訴える通信が海を越え、最も親しき同朋達の住む日本に送り続けられている。宛先は雑誌「世界」編集部、著者はT・Kである。七二年十一月から七四年六月までの通信は、「韓国からの通信」の名で岩波新書として刊行、多くの自由を愛する人々の手に渡り「続韓国からの通信」（七四年七月から七五年六月まで）と共にベストセラーとなった。戦後初のベストセラー「愛情はふる星のごとく」を再現するかのように。本書は七五年七月から七七年八月までの通信である。主として七六年三月尹潽善・金大中ら二二名によって発表された「三・一民主救国宣言」をめぐる弾圧と裁判の過程が中心となっている。

「民主救国宣言」とは、朝鮮独立のきっかけとなった三・一独立闘争五十七周年を機に、民主主義の指導者二二名による、温和な、真実の民主主義の確立を要請せる宣言文である。検察はそれを「三・一宣言事件」という政府転覆事件としてデッチ上げ、十一名を拘束、起訴、関係者七百余名を連行、審問し、五百余名の大学教授を追放したのである。追放旋風が吹き荒れている。

ある詩人がせみの鳴き声を聞いて、「あれほど歌うことができるなら望みはそれで満ちあふれる」とうたったが、今の韓国は暗闇の沈黙のみが生きている。韓国には「病を与え薬を与える」という諺（ことわざ）がある。朴政権に批判的な人々を投獄する。多くの人々の嘆願を受けては慈悲を垂れるような顔をする。彼らは百罰に値するが自分はいつくしみ深いというのである。CIAは「施恵者」となり、関係者から忠誠心をかちとる。釈放された日の夜に「愛国白骨団」の名で電話がかかり〝決してこれで終わったなと思うな〟の脅し文句である。これを繰り返す事によってもう一つの沈黙の一年を確保しようとする。四十数年前に我々の両親達が経験した「特高」そのものである。

韓国では、ペン・ネームですら自己を自由に表現する事も、それを発表する自由も奪われている。朝鮮の現代史はまさしく民衆の血と涙でつづられてきた。許南麒が「火縄銃の歌」で〝この火縄銃が打ちだす弾丸の一つひとつには朝鮮の三代にわたる女の怨みがこめられよう〟と叫んでから、歴史はその子供の怨みをも記さねばならなかった。しかし、真の自由は生命をかけても獲得しなければならないし、心の自由は鉄鎖ではつなげないのである。

（深谷）

「第三・韓国からの通信」
T・K生　著――岩波新書・二八〇円

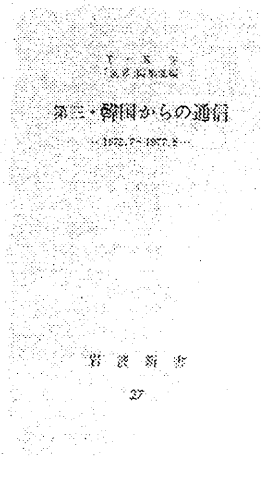

〈ヤマニ書房調べ〉

正月料理
いまに残る日本のよき習わし

世の中が簡素化、インスタント化して近代的になっても、お正月料理だけは、まだまだ昔のよさみたいなものが生きているということ。

世の中いくら忙しくなったとはいえ、元日には衣服を改めて屠蘇（とそ）をいただき、家族がそろって新春をむかえることができたことを感謝するといった習慣がある。そして年始まわりのお客様にはゆっくりとおもてなしをします。そこで主婦があまり台所に立たなくてもすむよう、日保（も）ちのするごちそうをお重に詰めたものをおせちと呼ぶのだそうです。祝い肴（ざかな）には子孫繁栄を祈って数の子、豊作を願って田作り、いつまでも健康（まめ）で働けるよう黒豆、の三種を入れます。これら三種の品は乾物のためどんな山奥でも手に入り、値段も比較的手ごろなものです。もっとも今日では数の子が高くなったのでタラコを代用するケースもありますが。お正月だけは、日本中で同じものを食べるという風習は、本当にすばらしいことだと思います。

お重の中身はその地方の産物を取り入れるものですが、海のもの、山のもの、里のもの、乾物などをバランスよく使って作りますから、栄養の方も味のとり合わせも十分なものといえそう。

私たちの祖先がいろいろ取捨選択をして作りあげて来た生活の知恵です。今日ではデパートでほとんどの品が売り出され、セット化しているので、重箱持参で買いに行く人も多くなったようですが、年に一度のこと、たとえ手でも心をこめて作り、わが家の味として親から娘へ、娘から孫へと伝えのこしていきたいものです。

この本はそんな気持ちをこめて、わかりやすいカラー写真で説明されたお料理ガイドです。素人の方はそばにおいて見ながら作れます。盛りつけとコツを一度に覚えわが家の味・おふくろの味を試してみては！（伊東）

「正月料理」
河野　貞子　著
＝グラフ社刊・1,900円＝

炉端で読む書

―和田文夫著作集―「いわきの民俗」（上）
和田　文夫　著
（いわき民報社刊・二、〇〇〇円）

文明とは二十億ドルもの外貨をためこんでも、ちっとも暮らしが豊かにならないことをいうのだろうか。天下の公道を騒音と排気ガスで埋没させんばかりで、人間がオロオロ遠慮してあるくことが高度文明の証（あかし）なのでしょうか。どこかの部分で、みんなが自分達で作りあげたものに対して、疲れを感じているのがおかしい。手作りの良さが見直されていたりする現象も、人間の暮らしの始まりを考えれば、衣・食・住すべてにいえたことで、改めて感心したり驚く方がよほど変である。文明を誤解する者には、ボタンひとつで自分の思いがポンとでてくる機械仕掛けがすべてだといえるのかもしれないが、それこそ空（むな）しくはないのか。人間は考える葦であるのに、決して能力も労力も惜しんではいけない。東京生活九年に見切りをつけて帰省するやいなや、変わってしまった街をみていて、いわきのあちこちが似たような街の形成していることに気がつく。お正月もお祭りもさびれる一方で、子供心にもあんなに胸ときめかしたものが、消えつつある思いがさびしい。新しい下駄を履いて、七五三の晴れ着を着せられて、元日の朝校長先生のお話を真剣な顔できいて、きれいな紅白のおまんじゅうをいただいたことが、つい先日の事のようである。神宮の森では毎年、全国各地の祭りが中央に集まり、華麗な宴がはられ、ジーンズの男女が飛び入りで一緒に練りあるくという。祭りの本質がレジャー化されて繁栄していることも現代といえよう。そうした意味でも、いわきにおける生活風土が変貌をきたしている。語りつがれてゆくものがぷっつり必要性を失ってしまった今、昔の実体を探りあてることは、スフィンクスの墓あばきにも似ている。

和田氏は、細い身体にもにあわず、よく急ぎ足でかけずりまわる。決して車なんぞに乗らないところがいい。あれは乗せてもらうに限るそうだ。作者の人柄が文を書くことによってにじむものである。「となりのパパ」と気になるような口調がでてくるのもおもしろい。郷土をしるうえにも一読あれ。なお、下巻は来春早々発売予定であります。

（五十石）

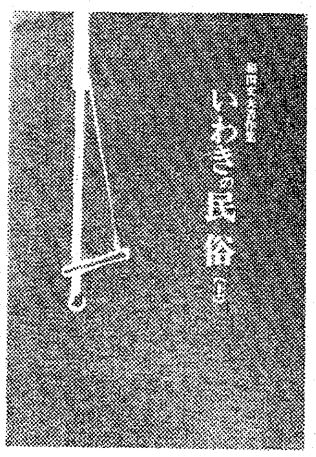

らくらく
メーカークレジット
３回払い～２０回払い
カメラ月販（株）加盟店　カワノカメラ店　平・中町・大黒屋近く　TEL・74―7557

11月27日 新装オープン
改装中は大変ご迷惑ご不便をおかけ致しました
おしゃれな風が運んできた世界のトップフード
本場の味わいを今一堂にあつめてOPEN！
楽しいふんいきでお買い物が出来れば幸せです
輸入洋酒　ワイン　国産洋酒
輸入菓子・食品　日本酒　焼酎
輸入チーズ　ナッツ　レギュラーコーヒー
一般食品　調味料
←平駅　ヨーカドー→
WORLD FAMOUS LIQUORS & GIFT
あわのや酒店
いわき市平字大工町12　☎22―3311（代）

住宅建築のご相談は
住宅コンサルタント
建築設計施工　鈴広建設
いわき市平字六人町一一　電㉑二五四五代

〝くらしにうるおいを〟
花の森
いわき市平字大町三一（六号国道沿い）
電74八〇一七　㉑四一八七（ほんじょいはな）　㉑二四四三（夜間）

滑らかなアルカリ性温泉
名湯　神経痛・腰痛・胃腸病等
玉山温泉　藤屋旅館
平から車で30分　四倉町玉山
TEL・㉝二三二三・㉝二〇一一

浮舟
おいしい〝かまぼこ〟
丸久蒲鉾合資会社
平薄磯　電㉞……し

味噌の味川政
あんぶ鍋は
名代ふぐちり
山海の幸味よせ鍋
有限会社川政
電㉑三五二五代
専用駐車場有

百科事典　分割払い
セール中
特約店　ヤマニ書房
平・二町目　電㉑三四八一

家庭婦人

もらってうれしい～ 手作り年賀状

心に残る一年のあいさつを

カレンダーもあと一枚。そろそろ年賀状のことを考えなくてはいけない季節になりました。もらってうれしいのは、やはり手作りの年賀状です。今年は木版画に挑戦してみませんか？

木版画チャレンジ

下絵とすりがキメ手
版木はホオかシナベニヤ

彫刻刀は、小刀、丸刀、三角刀、平刀の四本があれば十分。板は朴（ホオ）かシナベニヤ板を使いますが、最後にいらない部分の板を彫る時にはがしやすいシナベニヤ板が便利です。はけとえのぐ筆、直径十㌢ほどのバレン、えのぐ、えのぐ皿、カーボン紙、薄葉紙などを用意します。

重要なポイントは下絵。あなたの個性にあふれたお正月らしい図案を考え、はがきの大きさにまとめます。細い点や線はなるべくやめて、簡単な図柄にした方が彫りやすく、すりあがりも効果的です。

この下絵の上に薄葉紙を置いて鉛筆で気楽にうつしとります。この時、はがきの位置を示す見当（目印）をつけます。まず、四つのうちの一つの角にカギ型の見当を―。次に、長い方の辺の延長上の先に、辺にそった線をつけます。

この二カ所の見当で、版木とはがきがずれることなくすれるのです。

薄葉紙を裏返して版木にのせ、クリップでとめます。薄葉紙と版木の間にカーボン紙をはさんで鉛筆で絵と見当をなぞってください。版木にうつります。

こうして、いよいよ彫りにはいります。小刀は形の輪かくの線を彫るためのもので、つえを握るように持って手前へひきながら彫りすすめます。木がくさび形に残ると、それてしまう可能性があるので、必ず断面図が台形になるように刀のむきを考えて彫りましょう。

丸刀は輪かくの中の太いみぞを彫る時、三角刀は細いみぞを彫る時に使います。人差し指を刃の方にのばしておさえながら押して彫ります。平刀は、仕上げの時、余白になる部分をけずりとるためのもの。やはり押しながら彫りすすめます。この四種類を使いわけず、一本の彫刻刀でムリをすると、彫刻刀が折れたり、指を切ったりと、ロクなことはおこりません

板を彫りやすいように回しながら、板のしんまで深く彫っていくのがコツ。見当は、はがきがひっかかる程度に切り込みを入れておきましょう。

すりに入りますが、これは彫りが少々へたでも、すりがうまいとてもすばらしいものになるくらい大切なものです。えのぐはポスターカラーか版画えのぐが経済的。これをえのぐ皿の中で流れ動くていどにうすめます。テーブルにかたくしぼったぬれぞうきんを置き、その上に、見当を手前にした版木をおきます。こうすると、すべらないで上手にできます。

えのぐをつけたはけは、一度お皿のふちでしぼってから、うずをまくようにのばしながら版木につけます。全体に薄光りがしてしめったような感じにつけは適量です。多すぎたところは筆にすいとらせましょう。

はがきを人さし指と親指ではさみ、見当と端をきっちりとあわせておきます。天地を間違えないように注意してください。はがきは横長になっていますから、バレンを横か、うずまき状に使ってすりとみます。バレンは手首に近い手の平でおさえるようにして、全身の重みをかけてこするとうまくできます。

以上が単色ずり。多色ずりは、色ごとの版木を作り、一枚の紙に何回か重ねてすります。たとえば赤と黒の二色ずりなら、赤の部分の版木と黒の部分の版木を作り、黒をすった紙に赤の版木を重ねてすればいいわけです。

木版以外でも、いもに彫るいも版、リノリュウムに彫るやわらかい調子のゴム版、紙を切りぬいて、上からえのぐをつけたたんぽでたたくカッパ版、色違いのカーボン紙を使って作る複写版画と、いろいろあります。

あなたらしい手作りの年賀状を工夫してみましょう。

美容コーナー
＝資生堂美容ニュース＝

肌荒れ時期の化粧法

＝＝＝　＝＝＝

☆使用後の化粧品は―キャップをきちんと締めること。出し戻しをしたり、クリームなどがついたままの手で他の化粧品をいじったりすると、変質などの原因になります。

また、暖房のきいた所やストーブのそばなど温度差が極端に高い所に常時置いておくと変質を招くので、気温の平均した涼しい所に保管を。

＝＝＝

☆化粧用具は―スポンジやパフを不潔にしておくと、カビが生えたりして肌荒れの原因になりますし、化粧上がりも美しくありません。直接、肌にふれるものですから、常に清潔を心がけましょう。

洗顔用のブラシは、使い終わったら完全にすすいで、水気をよく切っておきます。

ほお紅、シャドーのブラシはファンデーションの油分がついたままでは、色味もきれいに出ません。手の上でふり洗いし、十分にすすいで乾燥させます。

＝＝＝　＝＝

☆化粧品の購入は―肌の状態に合わせて選ぶことが大切です。肌がほてりやすい、かさつきを感ずる、トラブルを起こしやすい、などという人は買う時に相談を―。

肌の状態にもっとも合った化粧品を、適量、正しく使うことが肌へのいたわりです。

＜この項終わり＞

ママの絵本

笑い話ではありません

私たちは、突拍子もないことがおこったり、つじつまの合わないことがおこると、何かいいようのない不安におそわれます。そして、しらずしらずのうちにつじつまの合う世界を求めているのです。でも、もしこの絵本にあるようなことが起こったら、どうしますか。

おかあさんが人形をもった小さな女の子に話しています。「わたしがおまえぐらいの子供の時にもらった人形を、大事に育てた。いまではこんなに大きくなった」。みれば、おかあさんの背中には三倍もあろうかという大きな人形がおぶさっています。

男の子が野原にひっくりかえって空を見ていると、なんだか空におっこちそうな気がしてきました。すると、ドボンとだれかが本当に落ちたのです。

牛はたらーりたらーりとよだれをたらします。あとからあとからたらすので……。なんとよだれの池で牛がおぼれているではありませんか。

こんな話が次から次へと書かれ、ゲラゲラ笑いながらもオチの意外さ、作者の頭の柔軟さに思わずうなってしまいます。それと同時にもの事の本質を冷静に見きわめる鋭い目に考えさせられもします。

絵は、わりに暗い色使いなのですが、小学生が描く絵のようなくったくのなさと、ポッテリとした感じの絵の具使いが暖かいふん囲気をかもし出すため、全然気になりません。ドッキリするような結末でも、この絵が印象をやわらげてくれるので、楽しく"ビックリ"することができるのです。

不条理な世界の奇妙な魅力は、きっと読者をとりこにするでしょう。

つじつまの合わない世界へと…

（二十六・三㌢×二十一・四㌢判・価格六百九十円・文研出版）

世界の王者オニツカ（アディダス）（ウエア・シューズ）その他
良心的なスポーツ用品の店
遠藤運動具店
＊一流スポーツ用品を取りそろえております
平・中町7の4（大黒屋デパート前）
TEL・(74)3391(23)8134
ONITSUKA　adidas
駐車場有り

子犬在舎案内
テレビおはようこどもショーでおなじみチャウチャウ在舎シーズ、バビヨンその他
エトワールケンネル
小名浜字本町55　電(53)5070

お宮と仏壇
橋本屋
平・新川町1
五町目バス停わき
電74―3948

来週のサービスランチ
AM11：00～PM3：00　¥600　平和通り店のみ
A・糖醋鶏塊
・とり肉揚げ甘酢掛け
・なめこスープ
・おしんこ
・ライス
B・炒腰花
・豚モツ、野菜炒め
・なめこスープ
・おしんこ
・ライス
C・木須肉
・肉、玉子、キクラゲ入り炒め
・なめこスープ
・おしんこ
・ライス
●忘年会・新年会のご予約承ります
中国料理　盧山
平・二町目（平和通り）　電23―3321～2
平・駅前店（マルサビル3階）電74―3820

味自慢の……焼肉レストラン
お立ち寄り下さい
鹿島街道沿い
コリア
☎58―4235

●贈答用●婚礼用●霊前用
花は
☎21―1187（いいはな）へ
●生花教室＝池坊／小原流／草月流／古流
いつでも入会できます
花を全国どこへでもお届けいたします
日本生花商通信配達協会加盟店
菅井生花店
いわき市平字白銀町29　☎21―1187・74―2581

佐藤産婦人科医院
入院応需
院長　佐藤　稔
いわき市平字小太郎町（NHKつら）電(21)二七二五

ひふ病なら
おまかせ下さい。
カユイひふ病
頑固なひふ病
子供のひふ病
顔面のひふ病
手足のひふ病
陰部のひふ病
平　郵便局　名店街ショッピング　泉　江名　書店
いわき市小名浜字本町34
ダルマ薬局　☎(92)2222　(53)2561
車でおいでの方はお申し出下さい　無料駐車券進呈

師友録

富沢有為男先生のこと

なにからそういう話になったのかはおぼえていない。窓越しにギョリュウの古木が見える中柴家の書斎で、あるじの光泰先生が言った。

「とにかく一番の親孝行は親といっしょにくらすことで、だからわれわれの仲間はみな親孝行だ」

「先生の呂律はこころもち乱れていた。なにしろ中柴家ときたら、客を書斎へ通すや間髪を入れず、奥さんがウイスキー、コップ、その他を盆に載せて現われる。それをすこしずつ飲んでも長っ尻のわたしなどが相手ではかなりの量を胃の腑に収めることになるだろう。だから最近は、一年ほど前から体調を崩す先生を訪ねることが憚られるのだが、たまに行くとやはり酒で、わたしは心中はらはらした。

その時もやはり、なにからそういう話になったのかはおぼえていない。

「世間では、小説家というとやくざな人間ばかりと思うかもしれないが、われわれの仲間は例外なく親兄弟の面倒をみているな。しかも全部がかならずしも長男とはかぎらない」

先生（以下、先生とは富沢先生のことをさす）はそう言った。だが、それきりでまべつな話になった。

その言葉のよってきたるところに納得がいったのは、つい先頃である。わたしはこの「師友覚え書」をはじめてから、先生に関して市内の旧知、未知の人たちから手紙や電話をもらうようになり、先生の疎開が実のおかあ倉で医業を営む高木修氏から、学生の頃、牧野吉晴氏を訪ねて一泊したことがあるという手紙をもらった。当時は牧野氏の不遇時代だったらしいが、そこには夫人とともに母堂もいて、いたく睦しい印象をうけたと書かれている。先生の前記の言葉は、自分をふくめてそのような牧野氏のことも念頭にあってのことと推量される。

ところで、ここに一個の感想をつけくわえれば、しかしその親孝行はあやしむに足りないとも思う。すなわち、小説書きの条件の一つは人間としての優しさであって、言いかえれば小説書きには肉親に対してはもちろんのこと、たとえそうでなくとも老いたる者、弱い者を黙視できない心情を内側に囲う。さらにいえば、一見優しさと無縁な硬派の小説書きも、優しさを欠き、優しさを踏みにじる時代の風潮や社会の状況への怒りを仕事の発条としているに相違ないし、またいわゆる無頼派の書き手も、おのれの優しさが通じない周囲へのやつあたりを日常の言動と作品にあらわすとみていい。いずれにせよ、そういう事情と関連して、小説書きもしくはそれに類する仕事をする人間に、親の面倒をみる比率が多いこともあながちふしぎではないはずなのだ。

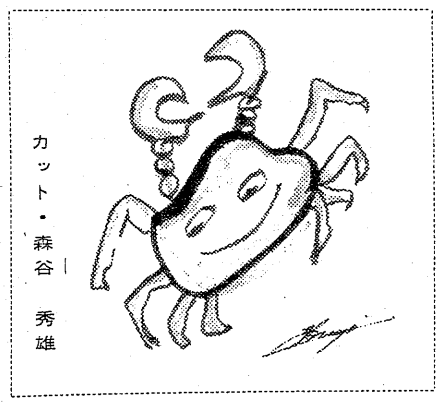

カット・森谷　秀雄

するのだ。それでいて、先生は、わたしに向かってタバコの喫いすぎを注意する。病気になって以来一日十本に決めたと自慢し、節煙の秘訣を伝授したりする。

「だいいち、草野さん、あんたがそうだろう。一つ屋根の下に両親と住んでいる。わたしも同様にそうして両親の死水をとった」

と、先生はつづけた。

「それから、蓬来さんもおばあちゃんを大切にしている。久弥さんもずっとおかあさんと同居している」

「なるほど……すると、われわれはなかなか感心なんですね」

「うん、そうなんだ」

わたしはふと、在りし日の富沢有為男先生もたしかこれとおなじことを口にしたと思っさんをともなってのものだったと、たとえば額賀孝氏や大塚氏（四倉で鍼灸院を経営しているよし）に教えられた。その人はしかしまもなく四倉で亡くなられ、それがちょうど正月だったために地元の人たちに埋葬の手伝いを拒まれ、やむをえず額賀毅氏が同氏の経営する医院の看護婦たちの手を借りて棺を運んだという。その際、火葬場で遺体を取りちがえるという事件などもあったとは大塚氏の話だが、同氏を訪ねて詳しく聴く約束はまだ果たしていない。ちなみに先生の妹さんも疎開に同行され、それが縁で四倉に嫁ぐことになったとは、大分前に菅田甫氏から聴いている。

とにかく、以上の知識を得て、むかし耳にした先生の述懐のみなもとにあるものがほぼのみこめたのだった。加えて先日、やはり四

（作家・三和町渡戸字楢木一二六）

循環器・内科一般
斎藤内科医院
院長　斎藤　勲
平字紅葉町1（磐女裏）　TEL.23－0750

住まいの美装専門店
住宅　各種建物内外部塗り替　お気軽にご相談下さい
●瓦・スレート吹付塗装
●トタン屋根ペイント塗り替
●外壁リシン各種凸凹吹付
●室内灰洗
●学校用黒板塗替致します
スズキ産業
☎㉓2496平下荒川

内外ピアノ販売・調律・修理・塗装・据付
株式会社（ピアノマートいわき）
PIANOMART・いわき
■1F／ショールーム　平・正月町（本局前）
■2F／音教センター　電（22）5525

小野整形外科医院
院長　小野英徳
いわき市平谷川瀬字仲山町66
倉前バス停下車　☎22－2414代

長谷川整形外科医院
日曜 祝日も午前中診療
〔入院随時〕　駐車場あり
院長　長谷川国男
平・五色町78〔平大橋近く〕☎74－5691

市民の夕刊　いわき民報

〔入院随意〕
鈴木助産院
院長　鈴木ミヱ
副院長　池田敬子
いわき市平字田町五一　電㉔二七八八／産院専用㉓二九五八

気管食道科
耳鼻咽喉科
高柳医院
高柳博一
●入院随時
いわき市平駅前　電㉔三八五六

【入院随意】
遊佐内胃腸科医院
いわき市小名浜字舟波沼三八　電（昼）㊿五六五五（夜）㊿四六八八（自宅）（ピンク）

このたび移転しました
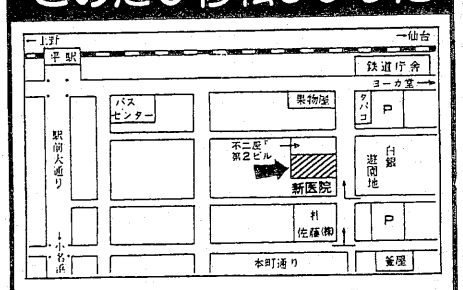

〈平駅バスセンターより徒歩3分〉
木村皮フ科泌尿器科医院
いわき市平字白銀町4－12（白銀遊園地前）
☎74－6622

■入院設備あります
吉田直政整形外科
いわき市平・仲間町　電23－6343
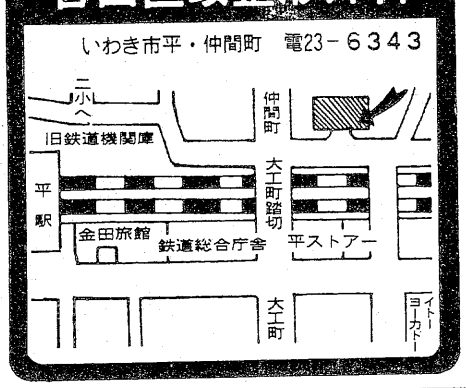

使う火を消すまで離すな目と心

家庭防火など重点に

きょうから火災予防週間

いわき市民のページ

〝使う火を消すまで離すな目と心〟を統一スローガンに秋の火災予防運動が、きょう二十六日、全国一斉に始まった。この運動は、火災が多くなる季節を迎え、市民一人ひとりの防火意識を高め、火災をなくし、市民の生命と財産を守るのがネライ。十二月二日まで一週間行われる。いわき市消防本部では、運動の期間中、住宅団地の特別広報、一般家庭の防火診断、学校や百貨店等の避難訓練、消防署、支団合同消防訓練など多彩な行事を繰り広げる。市民も家庭や職場で火災予防の知恵と積極的な行動を身につけるよう、協力を呼びかけている。

市消防本部では、すでに防火ポスター五千枚を事業所などに配ったほか、市内要所二百個所に立て看板、二個所に横断幕を掲示、防火ハガキを五千世帯に郵送、道行く人たちや家庭に火災予防をアピール。一部消防署では、百貨店、旅館、病院の実想調査、移動タンク貯蔵所などの立ち入り検査、避難訓練を実施。消防署、団合同林野火災訓練、旅館、ホテル関係者の防火懇談会、防火映画会（学校）なども行われた。

本番を迎えた、きょう二十六日から消防署、団合同パレード、各署ごとの管内巡回広報宣伝、夜間パトロールで消防活動の妨げとなる駐車防止の呼びかけ、大規模店舗の店内放送を通じ、来客へ火災予防の訴え、店内の避難経路の案内など、活発な広報活動が展開される。

また、運動の重点実施事項「老人、幼児の安全確保」と「家庭の防火」にちなみ、各署ごとに所定の診断書に基づいて一般家庭の防火診断を実施、火気使用場所の点検の励行、寝たばこの防止、老人や子供の安全避難、石油ストーブの対震自動消火装置等を指導し、市民の防火への心構えを固め、住宅火災の防止を図る。

一方、もう一つの重点実施事項「職場の防火」に関しては防火管理体制づくりの一環として職場における消火、通報、避難訓練の実施を促進、火災の際の初動体制の確立と行動力の向上を図る。

なお、消防署、団の合同訓練は各署、支団ごとに計画を立てて消防訓練を行う。

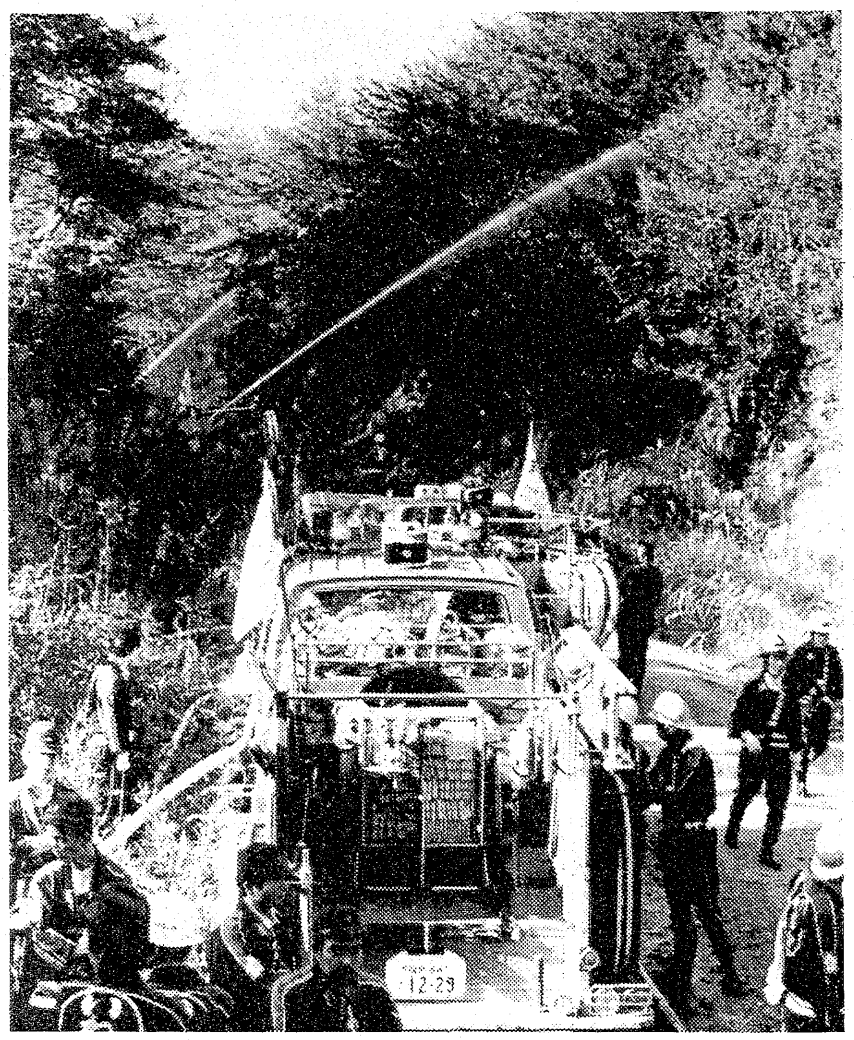

山火事に備え　本番さながらの勿来消防支団 林野火災消火訓練

五署の日程

五署の火災予防運動の日程は次の通り。

◇平　▽26日、住宅団地特別広報▽27日、署、団広報パレード、避難訓練指導（旅館）▽28日、一般家庭防火診断、消火器取り扱い訓練指導（団地など）▽29日、避難訓練指導（事務所）、消火器取り扱い訓練指導（団地など）▽30日、避難訓練指導（百貨店、学校）▽12月1日、一般家庭防火診断、避難訓練指導（学校）▽2日、避難訓練指導（病院）。

◇磐城　▽26～27日、一般家庭防火診断▽28日、予備日▽29日、署、団合同消防訓練（磐城中央病院）▽30～12月1日、百貨店、旅館、病院実態調査▽2日、防火座談会（東邦亜鉛館山社宅）。

◇勿来　▽26日、一般家庭防火診断▽27日、署、団合同広報パレード▽28～12月2日、一般家庭防火診断。

◇常磐　▽26日、署、団合同広報パレード（常磐地区）▽27日、同（遠野地区）▽28～29日、百貨店、旅館、病院実態調査▽30日、一般家庭防火診断▽12月1日、署、団合同消防訓練▽2日、空き地の枯れ草実態調査。

◇内郷　▽26日、避難訓練、消火器取り扱い訓練指導（病院）▽27日、署、団合同消防訓練▽28～29日、一般家庭防火診断、林野火災防火用水設置場所周辺の草刈り▽30日、高齢者、身障者世帯特別査察▽12月1～2日、百貨店、旅館、病院実態調査。

心のスキから大事に

依然多いタバコの不始末

市消防本部の調べによると、今年一月から十月末まで市内に発生した火災件数は百三十九件。昨年同期に比べ三十三件も減ったものの百十一世帯二百九十二人が焼け出され、四人が死亡、十二人がケガをしている。また、建物七十七件で五千五百七坪方㍍、林野三十三件で四千八百二十一㌶など約二億円余が灰となっている。

火災原因をみると「タバコ」が二十三件で一番多い。そのほとんどが「吸いガラを投げ捨てた」「火を落とした」「置き忘れた」などで、ここ数年、火災原因のトップ。まさにタバコは「動く火だネ」である。次いで「たき火」の十三件。いずれも注意すれば焼かずもがなの原因であり「子供の火遊び」十一件も目立つ。

最近、石油、ガスのふろがま、ガスコンロ、電気ゴタツ、石油ストーブなど文化生活の器具による火災も増えている。

石油ストーブの場合、地震やつまづいたりした時、自動的に火が消える「対震自動消火装置」のストーブでないと市火災予防条例で使用できないことになっている。各家庭で使用している石油ストーブ（移動式）の確認、点検が望ましい。

しかし、器具の良しあしよりも使う人のちょっとした心のスキが大事を引き起こす大きな原因であり、火気には常日ごろから、こまかい心くばりが大切である。

救急車は正しく利用

ピーポーで市民になじみの深い市消防本部の救急隊は、昼夜の別なく、雨の日も風の日も市民の生命を守って活動している。現在、市消防本部には隊員三十六人、救急車八台（うち二台予備）あり、五消防署と一分遣所に各一台配置して六隊を編成している。

今年六月末までの市民の利用状況をみると、急患や交通事故など二千百五十七件、昨年同期に比べて百五十一件、七〇％の増で、年を追って利用が増えており、近い将来、年間七千件が見込まれている。

しかし①病院や医院に電話しても応答がない②タクシーを呼んでも来てもらえない―などから、ちょっとしたケガや軽いカゼでも救急車を要請している向きもあり、今年、半年間でも二三％も占めている。

これでは急患や交通事故などによる重傷者が出た場合、困るわけで市消防本部では「救急車は、みんなで正しく使いましょう」と市民に呼びかけている。

では、どんな場合に救急車を利用できるか、というと①交通、労働災害、運動競技などの事故で大ケガをした時②中毒、服毒、ひどいショック状態、大出血など急いで手当てを必要とする病気にかかった時③急性盲腸炎、腸ねんてん、異常分べんなど患者を緊急に入院させる必要のある時―である。

救急車を要請する場合は①一一九番ダイヤルを確実に回す②火事か救急車かを先に③事故発生場所の町名字名や目標となるもの（建物）などをハッキリ知らせる④交通事故か急病人か、また何人いるか、どこをケガしたかなど、できるだけ詳しく知らせる。そして⑤消防の「分かりました」の返事を聞いてから電話を切る。

電話のかけ方は、加入電話の場合、受話器を上げて一一九番を。赤電話の場合、店の人にカギを操作してもらってから受話器を上げて一一九番を。十円玉は不要。青電話の場合、受話器を上げてから専用ダイヤル一一九番を。

一刻も早く　この負傷者を病院へ―市民の救護に活躍する救急隊

見事！特選に

吉田理恵さん

市消防本部の第四回防火ポスターコンクール表彰式は、二十六日午前十時から市庁舎八階大会議室で行われた。

表彰されたのは、小学校（四年以上）三十六校三百四十五点、中学校（二年以下）十一校七十三点、合わせて四十七校四百十八点の応募作品の中から選ばれた特選一点と入選十五点。

特選は、平一中二年吉田理恵さんの町並みと緑の山を図案化〝街を緑を火災から守ろう〟の作品。五十三年春の火災予防運動用ポスターとして印刷して使用される。

ただ今店内改装中
あなたとの出会いは
30日から…
スナック
はる
いわき市平字田町（紅小路）
☎74－3165

屋内外看板・装飾・企画・施行
箱崎美術広告社
営業所　平・佃町3の9　☎22 3333
本　社　平・十五町目2　☎74 6061

50年の伝統を誇る
花嫁の専門店
衣裳の相談も承っております
美容　さかもと
二階　美容室　平・中町（大黒屋前）
一階　カバーマークサロン　電㉔4938

矢ヶ崎
犬猫病院
平鎌田・寿金沢交差点かど
TEL・74－4465

おしゃれの原点は
ヘア・スタイルから
毎週土曜日は
夜8時まで営業
パーマは5時まで　ご来店下さい
ビューティーサロン　ささき
平大通り・カオルビル2F　☎21－4110

あなたの職場のユニホーム
会社・病院・商店・学校・諸官公署・事業所
作業服・事務服・白衣
いわき市平字大町11
電話　(74)3788
(74)8056
鈴屋
直属工場・有限会社いわき縫製・内郷高坂町　電(26)2510

販売促進/デザイン/総合印刷/写真撮影/ディスプレイ
●コミュニケーションをクリエイトする
株式会社　イガリ印刷
代表取締役社長　猪狩定芳
〒970　いわき市平字下川原65－2
☎(0246)21－1131（代）

歌手のデビュー2題

民芸俳優の綿引洪△△△△△△△

一月発売レコード

劇団民芸所属、映画、テレビでおなじみの異色俳優歌手が十二月二十一日、キングレコードからデビューする。話題の人は敗戦直前に当時の平市田町で生まれた綿引洪（こう）さん(三)。オシの平駅前アーケード、ワタヒキ印舗（綿引玄三男社長）ではレコーディングを記念、二十七日から十二月二十五日まで、レコード引換券プレゼントセールを行う。

【演歌歌手としてデビューする民芸俳優綿引洪さん】

父綿引富郎氏(元日活宣伝次長)はワタヒキの次男、母多美子さんは酒喜庵の次女。その長男の洪さんは小学校入学前まで平で育った。「おはなはん」の樫山文枝さんが夫人。

洪さんは日大演劇部から民芸に入団、舞台「南の島」、映画「八つ墓村」「超高層ビル殺人事件」の刑事役、テレビ「腐蝕の構造」「さかなちゃん」「新七人の刑事」などに出演している。「海峡物語」では、同じく平出身の"紋次郎"こと中村敦夫、磐女卒の秋吉久美子と共演した。

それが歌謡界入りしたきっかけは、「海峡物語」で江藤潤と流し役で一緒に歌ったのを、原作者の五木寛之氏が聞いてすっかりほれ込み、「ぜひ歌ってくれ」とキングのスタッフに交渉、とんとん拍子に話が進んでレコーディングとなった。

デビュー曲は立原岬（五木寛之のペンネーム）作詞、菊池俊輔作曲の「旅の終りに」。これは歌一筋にさすらいの旅を続ける青年の歌で、テレビ朝日「海峡物語」の挿入歌。B面は「花咲の冬」。これは水に閉ざされた花咲港からのクナシリ望郷歌。とにかく哀調せつせつ、演歌の本格派として太鼓判が押されているという。

松葉杖の野村勝夫

○…参議院議員八代英太氏の作詞・作曲でCBSソニーから来月レコードを出すことが決まっている東白川郡古殿町出身、野村勝夫さん(三)の兄で公務員重光さん(三九)＝同町＝と、プロデューサーの若松宗雄さん＝いわき市渡辺町出身＝が二十一日午後、あいさつのためいわき民報社を訪れた。

○…発売されるレコードのタイトルは「北の流浪（さすらい）」。勝夫さんは中学生のころ、相撲をとっていたときせき髄を痛め、入院生活を繰り返していたが、二十歳ごろ、「何かを身につけたい」と上京、中央大学の二部へ通い勉強を続けていた。

【来月発売のレコード＝ジャケットは野村さん】

○…数年前、自費出版したレコードを持って同じ境遇の八代さん宅を訪問したのがきっかけで知り合いとなり、それ以来、八代さんにかわいがられて松葉杖をつきながら一緒に全国の福祉事務所を歩き、チャリティーショーを開いてきた。

○…この曲は二年前、八代さんが勝夫さんのために作ったもので、八代さんは顔見知りだった若松さんに出版を依頼した。若松さんはキャンディーズや吉田真梨、麻生よう子を売り出したCBSの企画制作課長。

○…重光さんは「いわきには弟が入院していた病院もあり、第二のふるさとです」と、この日は市役所に田畑市長を訪れ、あいさつした。若松さんは「勝夫君はズバ抜けてうまいというほどではないが、フィーリングがある。この歌は内藤国雄が歌った「おゆき」のようなムード歌謡で、会社も全力を挙げてキャンペーンに乗り出す考え」と話していた。

原価意識を重く採る

ハワイアン料理コンクール　プロの技術を追求

常磐ハワイアンセンターの第二回料理技術コンクールは、二十一日午後七時から同二階大食堂で開かれた。審査員は東京聚楽の高橋栄二調理長（和食）、同野波義一調理長（洋食）、センター松岡光男調理長の三人。

料理は、一般料理を基準とした九百～千円以内の材料、単品料理は五百円以内とし、仕事の合間にメニューから仕上げまで三、四日を費やしての力作三十六点が出品され、審査の結果、最優秀賞には千葉幸男氏（和食）が選ばれた。

松岡光男審査員長は「旅行者の楽しみは、その土地、その時の味が楽しみの最大のものです。料理人は常に料理の研さん練摩を心がけなければならない。ハワイアンセンターで昨年から料理コンクールを始め今年は二回目だが、力作ぞろいで点差はほとんどなく、原価意識が採点に影響するところが大きかった」、また「原価意識の向上、再利用を考え最後まで材料をロスなく使う、これが原価意識を向上させる基本条件であり、プロとしての腕の見せどころです」と教え、今後は冷凍食品の開発に努めてゆきたいと意欲を見せていた。

入賞者は次の通り。

▽最優秀賞＝千葉幸男（和食、経験12年）▽優秀賞＝高橋義雄（和食、宴会膳、経験16年）▽技能賞＝上神谷清治（和食、お膳料理、経験9年）▽アイデア賞＝鈴木馨（和食、宴会膳、経験9年）▽努力賞＝佐久間一男（和食、天婦羅盛り合わせ、経験1年半）▽佳作＝千葉武（洋食、盛り合わせ、経験12年8カ月）▽同＝皆川卓（和食、お膳料理、経験11年）

【常磐ハワイアンセンターの調理技術コンクール】

市総合計画に注文

南部地区で市政教室

いわき市の将来はという市民参加の市政教室が二十日午後一時から、いわき市金山町・金山集会所で開かれ、南部地区民の意見・要望を市に提案した。

今回の会議は本庁で二回実施した全体会議に続き、市内を二分して開いた初めての会議。南部地区は常磐、磐城、勿来、遠野、田人を含む五地区で、参加者は四十人。

各地区の意見は、鮫川を一級河川に格上げ、常磐バイパスを当初計画通り高萩市まで延長、常磐自動車道建設による広域観光客誘致など（勿来）。常磐バイパスが出来ても道路は車に占領され、車も駐車場難だ。今後小名浜港は国際港となり躍進するわけだが、税関も水上警察署、麻薬Gメンもいない。ヘリポートが必要。だが総合開発ではこれらの点が含まれていない（小名浜）。温泉街のため温水の確保が問題。それにパノラマラインも途中折り返しだけのため人気薄だ、一日も早い継続事業（合戸49号線に延長）の促進（常磐）湯本地区の道路拡充が必要。それでないと山間部から出入りしにくい（遠野）。農林業の振興により、生活できる場を計画してもらいたい（田人）と、今後の市の総合計画に対し、当面の問題を取り上げ意見具申していた。

旧海員会館に大浴場

漁船員のオアシスに

○…旧・小名浜海員会館（小名浜字辰巳町）を管理している小名浜漁協は同会館内に大浴場と談話室をつくる。早ければ正月明けにも漁船員のオアシスが誕生する。

○…同会館は、新・会館が五十年四月に現在地（同字栄町）に移転して以来、使用していなかった階建てのうち一階（約百七十平方㍍）を改造し、二十人が一度に入れる大浴場とくつろげる談話室をつくることにし、工費約一千万円をかけ、近く着工する。

新日記帳に芳賀さんの俳句

博文社が掲載

年末が近づくと、いろいろな日記帳が販売されるが、このほど博文館から出された当用日記（一九七八年）の中にいわき市内の俳人芳賀他郷さん(六)＝常磐湯本町天王崎四二＝の作品が、三月十一日のページに掲載されている。

作品は次の通り。

ものの芽に　色はしりたる　水の風

磐城JC例会　磐城青年会議所の十一月第二例会は、二十八日午後七時から常陽銀行小名浜支店二階ホールで開く。議題は「今年度事業の反省と次年度への抱負」。

くらし　随筆

エネルギー

吉田　隆

毎日、何気なく繰り返している生活のほとんどがエネルギーと深いかかわりをもっている。主食の米一㌔㌘を作るのに、いったいどれくらいのエネルギーが使われているか、科学技術庁資源調査所の調べによると、白米一㌔㌘を生産するのに石油四分の一㍑に相当するエネルギーが必要だということである。

◇

米に限らず、衣食住のすべてがエネルギーの塊といっても決していい過ぎではないようである。工場や輸送機関で使うエネルギーをひっくるめると、日本人は石油に換算して一人あたり一年間に約三八〇〇㍑相当のエネルギーを使っているとのことであり、これを人間の労力に換算すると、一日八時間労働の人間を五十五人丸抱えにしていることと同じことになるそうである。

いま余暇を楽しむことができるのは、「エネルギー」という奴隷がわたしたちに代わって働いてくれているからであるということにもなる。こんなに"くらし"と強いつながりのあるエネルギーであるのに無関心？　な人が多いのはなぜだろうか。

一つにはわかりにくい、二つにはわかってもらおうとしなかった専門家の怠慢、三つにはエネルギーは国民生活や産業活動のために不可欠なものだから、政府やエネルギー産業が何とかするだろうとする日本人の甘えではないだろうか。

エネルギーの九〇％以上を輸入している日本として、国民の一人ひとりが考えるべき時であり、エネルギー関係者は政党もマスコミも企業も行政も率直に問題を提起して行く責任があるのではないだろうか。

◇

最後の執筆となりました。拙い文章ではありましたが、多くの皆様に読んで頂き、いろいろと励ましを頂きましたことについて、心からの感謝とお礼を申し上げます。

（東北電力・植田）

ヘアさん

9109　中島安男

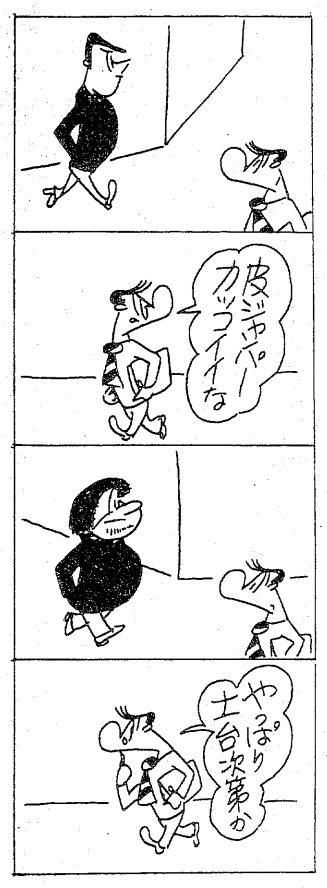

オカト貸衣裳店
いわき市平字五町目四（釜屋横通り）☎(74)5883

FASHION GALLERY
TO-MMY
Christian Dior
MISS DIOR
イヴサンローラン
ランバン
クロエ　ジバンシー
PaRiS
TO トミー
平・南町バス停前　☎74－7764

おいしい かまぼこ
（無漂白）
源氏
株式会社 ㊀志賀四郎商店
いわき市平薄磯字中街11　☎(39)3500代

気品あるスタイルと確かな感触
高級輸入紳士靴
OPELKA

靴のオジマ
小名浜名店街1F　TEL 54-6903

不動産の鑑定評価
福島県知事免許(2)第3号・日本不動産鑑定協会会員
赤塚不動産鑑定事務所
赤塚経理事務所内
いわき市平字研町10の4・赤塚ビル
TEL・㉓二四〇五

店舗移転のお知らせ
日頃のご利用誠にありがとうございます　この度、いわき市平字大町二七（6号国道沿い）から同平字佃町四の一四（NHKうら）に移転し、現在開業しております　今後とも宜しくお願い申し上げます
ハシモト理容院
いわき市平字佃町四の一四　電㉓四五〇四

市二百カイリ対策協が政府に要望

22隻減船で340人失業

市長ら上京　生活安定へ法制化など

本県の北洋サケ・マス減船が二十二隻に決まったことから、いわき市二百カイリ漁業専管水域対策協議会（会長・田畑市長）は二十六日午後市役所で会議を開き、二十九日に田畑市長らが上京、約三百四十人にのぼる離職者対策などを盛り込んだ要望書を政府に提出することを確認した。要望内容は①残存漁業対策②減船漁業対策③減船乗組員対策④漁業振興対策―の四点で、特に「離職者の生活安定のため、漁業離職者臨時措置法の早期実現を図られたい」などとしている。

市内のサケ・マス漁船は母船式五十八隻、中型二十隻の計七十八隻。うち〝二百カイリ時代〟の直撃を受けて二十二隻が減船を余儀なくされた。また、北転船は第一次減船として二隻が決まっている。これに伴って陸に上がる乗組員はざっと三百四十人。

このため、同対策協では減船乗組員対策として①船員の技能を生かした雇用の促進②陸上転職希望者の就労あっ旋③船員失業保険の適用拡大と国庫負担による船員保険料の労使負担軽減―などを国に要望、併せて減船が決まった船の他漁種への転換、今後の減船回避なども陳情することにしている。

ただ、陸上でも長引く不況のあおりで倒産が相次ぎ、雇用不安が続いているほか、市が先に実施した北洋漁船員意識調査では全体の八割強が「北洋以外の仕事は考えていない」としており、海の男たちが陸に上がったり、他漁種に転換すること自体かなりの心理的な抵抗があることがうかがえるだけに、再雇用はかなりきびしい情勢にある。

操業中スクリューに網絡む　小名浜海上保安部に入った連絡によると二十五日午後二時半ごろ、塩屋埼灯台東約七十五キ沖合で操業中のいわき市江名字北口一七三、中田漁業所有の底引船「第32善宝丸」（五三トン）＝吉田忠治船長(四二)ら九人乗り組み＝は自船の漁網がスクリューに絡まり航行不能となった。このため同海保は直ちに巡視船「なより」を現場に急行させて「善宝丸」を引き、二十六日朝小名浜港へ無事入港した。

泉小で学習発表会　いわき市立泉小学校（荒川清校長）は二十七日午前八時半から、同小講堂で学習発表会を開く。

野沢さんが寄付　一年半も前に盗まれた自転車が戻った「無いものとあきらめていたのだから、戻ってきたことがうれしい」といわき市平字月見町一五、桐材店野沢功さん(四四)は二十六日、新聞配達少年用にと本社に自転車を寄贈した。

〝中継放水〟で消火訓練

あす三和　小型ポンプ13台駆使

いわき市初めての、大規模林野火災を想定した〝中継放水〟による消防訓練が二十七日午後一時、三和地区で行われる。市内最大の面積を持つ三和地区のほとんどは山林で、これがまた貴重な財産。

今回の訓練目的は広い山林を持つ同地区消防団員に、山林火災に必要な中継放水、ジェットシューター使用、無線連絡、発動発電機の使用を覚えさせることにある。

この日は下市萱の市営住宅から火が出て山林に燃え広がったことを想定、自動車ポンプ～可搬式ポンプを二台、三台とホースでつないで山を登り、沢に分け入って完全消火をする。山火事専用の携帯消火器（ジェットシューター）を背負って重点消火する放水訓練のほか、道路と山中の遠距離連絡や指令を、従来のように伝令を走らせず、無線機でとる訓練、夜間照明用の発動発電機を作動させて投光器などによる夜間消火を期すなど機械化活動に慣れさせる。

三和支団三百七十五人のうち百二十団員が参加、三和分遣所消防職員九人など総員百五十人が、機械器具を駆使した山火事消火訓練に当たる。

ポンプは自動車ポンプ一台のほか、可搬式ポンプ十三台を動員、小型ポンプと人力による山火事消火活動が実戦さながらの計画に従って繰り広げられる。

湯本温泉　とばく逮捕19人に

茨城からも、客重点捜査

佐々木勇

細井良勝

いわき市常磐湯本町の温泉街を舞台とした暴力団松葉会小名一家の花札と博事件で、いわき中央署は二十五日までに新たに客二人を含む同一家組員など四人をとばく開帳図利・ほう助などの疑いで逮捕した。同事件での逮捕者はこれで客も含め、十九人となった。

逮捕されたのは次の通り。

▼いわき市内郷御厩町下宿四ノ一、同一家組員、傷害など前科五犯、スナック経営細井良勝(三七)＝開帳ほう助＝▼同市小名浜玉川町の温泉街を舞台とした暴力団松葉会小名一家の花札と博事件で、いわき中央署は二十五日までに新たに客二人を含む同一家組員など四人をとばく開帳図利・ほう助などの疑いで逮捕した。同事件での逮捕者はこれで客も含め、十九人となった。

逮捕されたのは次の通り。

▼いわき市内郷御厩町下宿四ノ一、同一家組員、傷害など前科五犯、スナック経営細井良勝(三七)＝開帳ほう助＝▼同市小名浜玉川町東二八ノ三、同一家交友者、飲食店経営森田こと佐々木勇(三五)＝同＝▼同市小名浜岡小名二丁目五ノ八、丸唐会小名一家幹部、恐かつなど前科八犯、無職仲川勝也(三三)＝客＝▼同市植田町本町一丁目一ノ四、松葉会助川一家清野組幹部、とばなど前科四犯、会社役員五十嵐仁こと五十嵐満雄(三七)＝同＝。

調べによると細井と佐々木は今年三月上旬、同市常磐上湯長谷町湯治堂二三二、同一家幹部、無職斎藤秀雄(三六)＝逮捕すみ＝の家で、秀雄の実弟正(三七)＝同＝が胴元となって開帳した「バッタまき」を手伝い、五十嵐は客として加わった。また、仲川は六月上旬、同市常磐西郷町金山一〇六、同、とばなど前科三犯、同駒木根勝美(三七)＝同＝が胴元となって開帳した花札と博で客となった。

同署では茨城県からも同一家のとばに客として加わっている者がいるとして、今後は客関係に重点を置いて捜査するとともに、斎藤や駒木根などを厳しく追及している。

平で心配ごと相談　いわき市社会福祉協議会内平心配ごと相談所は二十八日午前十時から午後三時まで、同相談所で心配ごと相談を受け付ける。

屋上のタンクが不良

―ビルの水質検査―　ほとんど掃除しない

平保健所は、県給水施設条例に基づき、管内の給水施設の水質検査を行っていたが、このほど結果が出た。

この検査は、上水道、井戸水、さらに沢水などの表流水を源水に、給水人口五十人を超える給水施設を持っているところが対象で、学校、ビル、公営住宅などの過半数は同施設を使って給水しており、管内には約百七十九施設ある。

上水道は末端給水せん、その他は源水と末端給水せんから採水し、濁度、水素イオン濃度などの化学検査と細菌検査を行った結果、細菌については問題がなかったが、化学検査では、高置タンク内の掃除を怠っていた施設が目立ち、濁度、色度が暫定基準数値を大幅に超えていたのもあり、これらの施設に対し、屋上の高置タンク内の掃除を行政指導した。

救助袋で脱出訓練

内郷一中生が消火器も

「使う火を消すまで離すな自と心」を統一標語に、秋の全国火災予防運動が今日二十六日スタートしたが、内郷消防署といわき市内郷高坂町立野一二九、内郷一中（猪狩友良校長、生徒数九百五十六人）は同日午前十一時二十分から、同校で避難訓練を実施した。

同校は毎年春と秋に訓練を行っており、この日は春の訓練での成果を生かし、安全で敏速な避難を完全なものにしようというのがネライ。

訓練は同十一時二十分、二階職員室から出火、校内に延焼し、消火不可能―という想定で行われた。生徒は教師の指示に従って校庭に避難する一方、逃げ遅れた三階の五クラス二百人が救助袋で脱出した。また、校庭では消火器の使い方も練習した。

みんな真剣に取り組んだかいがあってか、大平正直同署司令(四六)の講評も、「救助袋での訓練も脱出するのに一クラス五分間で済ますなど、今回は春に比べ一歩上達し、行動も的確、迅速だった」と好意的。

【救助袋を使っての避難訓練＝内郷一中】

あす秋の民踊まつり

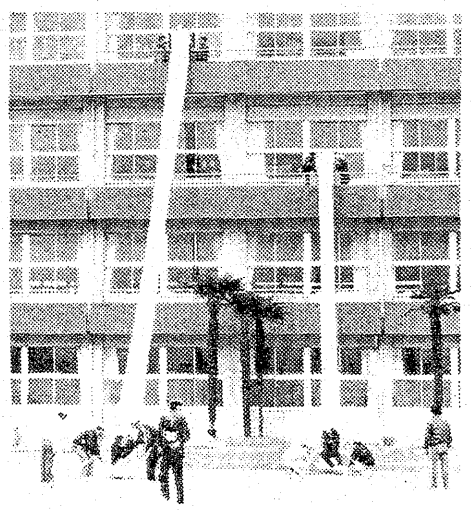

いわき市民文化祭参加のいわき市日本民踊協会（鈴木武子会主）主催の秋の民踊まつりは、市教委、日本民踊舞踊連盟、文団連、深山流家元などの後援で、二十七日午後零時半から文化センター大ホールで行われる。

第一部から三部にわけての唄と踊りで、民踊会、武扇会会員らの文化音頭、いわきめでた、フォークダンス協会員の民族舞踊ランチェラなど三十八曲目が披露されるが、グラウンレコード専属吾妻栄二郎が特別出演、会員ら三百人の踊りに花を添える。

松月堂でクッキー作り講習

手ほどきを受ける主婦達

いわき市平字田町の松月堂は二十四日、同店五階のレストラン松月・大ホールで「クッキー料理教室」を開いた。一階売店の改装を記念して開かれたもので、無料。

同日は主婦や若い女性など約六十人が参加、午前と午後の二回に分かれて講習を受けた。

講師となったのは同店の菓子を実際に作っている製造課の諏訪佳久課長(四〇)ら三人。バター、砂糖、卵の配合方法やこね方などクッキー作りのイロハについて講義を受けたあと各班ごとに分かれ、思いおもいのクッキーを焼き上げた。

●みよし本店に
甘味茶房
季節の味を大切に…
新栗ぜんざい
小倉しるこ
御膳しるこ
おぞうに

茶房みよし
平・田町☎23－7119（茶房直通）

どかっと100台特選車
いわき地区
オールトヨタ中古車
特選だるま市
明日限り
AM9：00―PM4：00お見逃しなく
特別会場
いわき市平堂のまえ　いわき県税事務所跡
福島トヨタ
福島トヨペット
トヨタカローラいわき
トヨタオート福島
（4社合同）

愛車にダイヤモンドの輝きを
超特価。ウレタン焼付全塗装で
愛車を変えよう
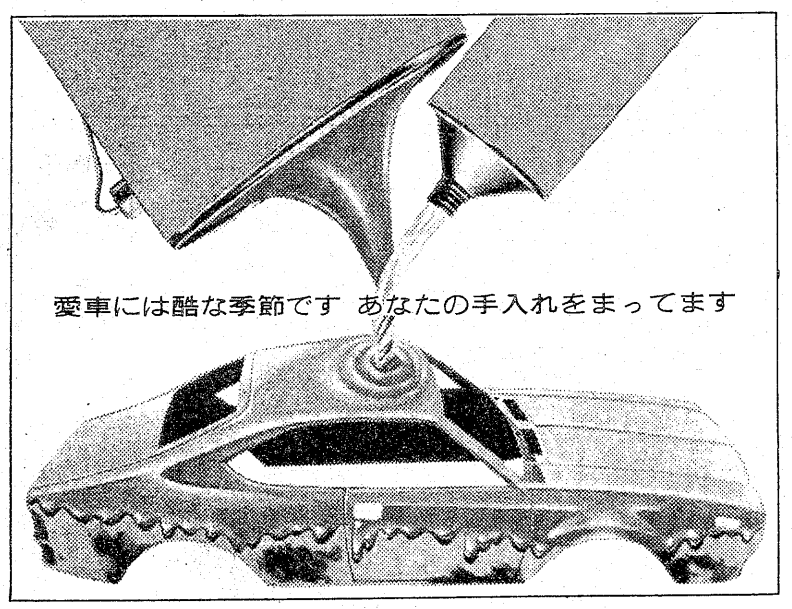

中古車を愛して10年で勝ち得たこの価格！　19,000円から
軽トラック　19,000円から
軽自動車　22,000円から
普通自動車　35,000円から（1400ＣＣまで）
普通自動車　42,000円から（1800ＣＣまで）
中型自動車　50,000円から
普通トラック　27,000円から（1ｔロングまで）
☆ボーナス払いＯＫ　53年1月31日まで実施☆
ウレタン焼付専門工場
太洋自動車板金塗装工業
いわき市平字尼子町2の7　☎74－6685

勿来勤労ホームで料理教室　勿来勤労青少年ホームは二十八日午後六時から、同ホームで料理教室を開く。

上遠野で健康診断　いわき市遠野支所は二十九日午前十時から午後二時まで、上遠野公民館で。

会と催し

※27日――

【平市民会館】▽平バレエ学園発表会（14時）
【磐城市民会館】▽立正佼成会青年部集会（9時）
【磐城体育センター】▽第13回市民ロードレース（9時）
【常磐公民館】▽詩吟サークル、粧舞会（13時）
【常磐市民会館】▽明徳館幼稚園おゆうぎ発表会（8時）
【しゃくなげ会館】▽友の会レザークラフト教室（10時）
【草野美術ホール】▽湯本高美術展（9時）
【文化センター】▽文化祭下野和紙人形展、同平謡田会大会（9時）▽同第17回エデュ展、同国鉄創美会展（9時30分）▽同入遠川柳画展示会（10時）▽同秋の民踊舞踊まつり（12時30分）▽民謡一楽会例会（13時）

※28日――

【平市民会館】▽掛け軸展示会、市職労指定店合同展示会（9時）▽内郷高校音楽鑑賞会（10時）
【磐城体育センター】▽はまなす婦人学級、紙人形教室（10時）
【常磐公民館】▽所得税年末調整説明会（9時）▽常磐青年連絡協議会（18時）
【ことぶき会館いわき民報ビル】▽日本タッパーウエア講習会（10時）
【草野美術ホール】▽湯本高美術展（9時）
【いわき産業会館】▽ボイラ技士養成教室（17時）
【文化センター】▽文化祭第17回エデュ展、同国鉄創美会展（9時30分）▽月曜コール例会、磐陶会例会（10時）▽日本民踊協会例会、消費生活講座「暮らしの教室」（13時）▽シンフォニックウインドアンサンブル例会、平FG合唱団例会、詩吟サークル例会（18時）

株式・前場

本日の市況は円高の不安はあるものの、福田総理が、本日の記者会見でデノミを示唆、また年内に公定歩合の引き下げの動き、改造内閣の来週早々の発足、国内需要刺激のための大型予算、信用買い残の減少等を好感してほぼ全面高となった。とくに、財投株、食品株や不動産、損保等の含み資産株が続伸。弱電、自動車等の輸出関連株は小じっかり。薬品の一角も引けにかけて買われた。大同コ、日セメ等の仕手株も続伸。

主な高い銘柄は大同コ四十五円、平和不三十七円、積水ハ四十四円、東急不三十四円、東海上三十三円、東京放二十円、本田技十六円。

主な安い銘柄はグラリオンハ円、オリンパス五円、サンケン五円。

（地元銘柄）呉羽化七百円、岡理ゴ四百五十七円、白煙瓦百六十円、常陽銀二百三十四円、常磐興九十二円。

東証ダウ平均は百二十二円三十八銭高の四千七百七十円十六銭。出来高は約一億一千万株。

（平・水戸証券調べ）

市況

魚類

二十六日朝の小名浜港はサバ、サンマ、イワシが豊漁。

【小名浜港】巻網船十九カ統千五百七十三㌧　サンマ船三十隻三百八㌧　底引船十隻七・二㌧　小型底引船八隻一・四㌧　小舟六十六㌧
▼サバ　百三十四万三千㌔。四五・一一二五▼サンマ　三十万八千㌔。一二〇―三五▼イワシ　二十三万㌔。二八・五一一三・五▼水

野菜

▼大根四四―二五▼ニンジン八〇―二〇▼ゴボウ二〇〇―六三▼白菜一一―二▼キャベツ六〇―一〇▼ネギ九〇―二〇▼レタス八〇―三〇▼キュウリ二九〇―一〇▼ナス五五〇―二〇〇▼トマト三三〇―一〇〇▼サツマイモ二五〇―八〇▼バレイショ九〇―三〇▼サトイモ一三―二〇▼玉ネギ九五―七五▼生シイタケ一三〇―五〇▼モヤシ八〇―七五▼ニンニク一〇〇〇―二〇〇▼玉子三一七―三〇二（以上㌔）▼菜類三〇―五▼ニラ二五―五▼ホウレン草二〇―一〇▼春菊二〇―二▼カブ六〇―一五（以上束）▼ピーマン三〇―一〇▼ナメコ一〇〇―三五（以上袋）

果物

▼ミカン一三三―五七▼グレープフルーツ一九四―一四七▼レモン三四―一六七▼リンゴ三三〇―六七▼カキ二六七―九三▼バナナ一二九―一〇〇（以上㌔）（市中央卸売市場調べ）

あすの運勢

小川石洲

十一月二十七日（日・友引）

【1月生】進退両様の構えで臨め、盲進すればつまずく
【2月生】実力以上の無理すれば結果悪い、堅実に行動
【3月生】あれこれ迷って進めない、確信なければ自重
【4月生】何かと早手回しが結果よい、ぐずぐずするな
【5月生】多少の無理も押して進め、引っ込み思案するな
【6月生】無理すればつまずくおそれ、じっくり取り組め
【7月生】あれこれ手を出せば失敗する、目標をしぼれ
【8月生】感情に走ればマイナス、冷静に対処しプラス
【9月生】正しい積み重ねが実る時、努力し成果あがる
【10月生】多少困難あるがくじけるな、努力続けて好転
【11月生】思いがけぬことに直面する暗示、冷静に対処
【12月生】周囲の動きに油断するな、冷静さ欠けば後悔

◇　◇

十一月二十八日（月・先負）

【1月生】理想に走って失望する暗示、慎重に行動せよ
【2月生】分かれ道に立って迷う、軽率な行動つつしめ
【3月生】なかなか思うようならない、最後までねばれ
【4月生】現状苦しいが先行き明るい、努力続けて好転
【5月生】いかに急いでも進展おそい、じっくり取り組め
【6月生】相手の協力を得てスムーズ、誠意持ち当たれ
【7月生】我を張れば周囲に敵をつくる、ゆとりが必要
【8月生】希望を大きく持って当たれ、徐々に進展する
【9月生】だいたい予定どおりに運ぶ、だが油断するな
【10月生】いたずらに先走ればつまずく、冷静に取り組め
【11月生】あせって動けば中途で破れる、慎重に取り組め
【12月生】楽しみもあるが苦しみもある、明るく振る舞え

みんぽう　映画案内

※【平】
☆ひかり座（五・一五）歌麿・夢と知りせば（七・一五）スキャンダル（↓12月2日）
☆聚楽館（四・四〇）メイデイ・40、000フィート（六・二五）ジェットローラー・コースター（↓12月7日　本日オールナイト）
☆アポロ座（五・四〇）ねむの木の詩がきこえる（七・二〇）幸福の黄色いハンカチ（↓12月9日　本日オールナイト）
☆平東宝（五・四七）瞳の中の訪問者（七・四〇）血を吸う眼（九・〇七）出発（↓12月9日　本日オールナイト）
☆平東映（八・四〇）日本の首領・野望篇（↓12月23日　毎日オールナイト）
☆名画座（四・五一）ザ・カー（六・二七）地下室のメロディー（↓12月2日　本日オールナイト）
☆平ロマン劇場（五・一二）エロス学園・感度ばつぐん（六・一八）クライマックス（七・四九）女獣発情（↓29日　本日オールナイト）
☆東映パラス（六・四〇）濡れる制服（七・四九）絶倫性天国・一夫多妻（八・五三）好色夫人の淫慾（↓12月2日　毎日オールナイト）

※【常磐】
☆三函座　国際肉体市場　女囚一〇一・しゃぶる（↓29日）

※【小名浜】
☆国際　新宿乱れ街・いくまで待って！　若妻日記・悶える　新婚性地獄（↓29日）
☆磐城座　バニシング　ビッグマグナム77　クレージーボーイ・ミサイル珍作戦（↓29日）
☆金星座　地獄の天使　ボクサー（↓12月2日）
☆銀星座　ビリー・ザ・キット・21歳の少年　残酷・欲情軍団（↓12月5日）

※【植田】
☆うえだ館　アフリカの光　遠すぎた橋（↓30日）
☆中央館　濡れる制服　痴漢しずく　初開犯し（↓29日）
☆菊多館　ゴルゴ13・九竜の首　クラッシュ　世界戦略兵器（↓12月5日）

家屋

貸家　一戸建六畳六畳四畳半台所トイレふろ場日照良駐車可▽場所＝内郷小島町宮前小島保育園北▽連絡先＝電㉖一四三九

貸家▽六畳二間四畳半二畳▽ガスぶろ▽駐車場あり▽場所＝中好間バス停より一〇〇㍍▽連絡先＝電㊱二三九〇

貸家▽新築、二階（外玄関）▽六畳、六畳、四畳半▽台所（四畳半）水洗トイレ▽小名浜字竹町▽連絡先＝電㊹二六五九

貸家▽六畳一間四畳半二畳▽台所ガスぶろトイレ付き▽駐車可▽場所＝久世原団地入口▽連絡先＝電㉓三二四二

譲る▽食堂（居抜）電話付き▽場所＝平・佃町NHK裏▽連絡先＝電㉔三七〇九

貸家　一戸建▽八畳六畳四畳半台所バス水洗トイレ付▽日照良▽場所＝平字六間門・平営林署前平一中学区▽電㉔四五〇六

新築　一戸建▽六畳四畳半台所ガスぶろトイレ付日照良駐車可▽家賃二万二千円▽場所＝平幕之内▽連絡先＝電㉔四八一四

アパート▽六畳四畳半台所ガスぶろトイレ付日当り環境良▽場所＝平・菓子町▽連絡先＝電㉔八八五二

新築　マンション▽6・6・4.5台所付▽駐車場有▽高坂町団地入口▽電㉖二〇六・㉖三五四一夜

新築　アパート▽六畳、四畳半台所（四畳半）バス水洗トイレ付駐車可▽場所＝明治団地▽連絡先＝電㉓七八八一

新築　六畳六畳廊下四畳半台所四畳半▽バス水洗トイレ付▽駐車可日照良▽場所＝フジコシ高坂店近し▽電㉖四二二八草野

高級　アパート▽六畳、四畳半台所（四畳半）バス水洗トイレ付駐車可▽場所＝平下平窪▽連絡先＝電㉓七八八一

いわき民報案内広告

●一段４行　２，０００円
●同一広告５回以上掲載は１割引き・前納扱いです

急募

◎高級飲料配達員
・高坂団地内　１名
・宮沢地区内　１名
勤務時間　１日１時間～２時間
ダンゲル内郷販売店　電㉖4462
・平地区団地内　若干名
男女不問　委細面談
ダンゲル平販売店　電㉓1290

募集

急募　理容師男女各二名▽インターン生女子一名▽見習一名▽履歴書持参▽給九万以上　平・佃町NHK裏・ハシモト理容院

マッサージ師募集▽若干名▽委細面談　平・十五町目▽東映24ビルサウナ　連絡先電㉓一九二六・㉒一五八一

タンクローリー運転者大型2名▽ダンプ2名募集委細面談▽内郷綴町金谷一の五内郷運送▽連絡先＝電㉖三五〇二

雑件

家庭教師　派遣します
平・小名浜・湯本・内郷地区
対象……小４～中３
■１対１の指導で学力が着実に向上します
■お問い合わせは
小名浜研修学院
上明神町４電㊹4162・㊷5291

洋裁　夜間生募集▽入学随時▽夜６時から８時半まで▽お申し込みは直接教室へ▽平・白銀町　石島公民館洋裁部

新築貸事務所

１Ｆ20平方㍍（６坪）　賃4.5万
23平方㍍（７坪）　賃５万
２Ｆ50平方㍍（15坪）賃価相談
●場所平30㍍大通りＮＨＫ裏平駅徒歩７分●駐車場完備
●連絡　☎74―5864

高級アパート

６、６、4.5畳
台所ガスぶろ水洗トイレ
バス停３分フジコシ５分
場所＝平字倉前８
連絡先　電74―9241

◎奥様募集◎

新しい仲間と一緒に高収入を実現しましょう
52年下期第１期募集
●年齢24歳～50歳
●勤務前９時30分～後３時
■面接、説明会実施中
気軽にお越し下さい
フコク人事部
平・南町　草野ビル３Ｆ　☎23―0566

急募

カウンター嬢募集
給料　15万円以上
年齢　18～30歳
委細面談　アルバイトも可
スナック
クレオパトラ
小名浜（54―9977）

募集

■ホステス■
連日盛況・委細面談
将軍
小名浜字沖見／電㊹1212

募集

◆女子事務員　２名
☆年齢　30歳まで
☆委細面談
日本ゴルフ振興株式会社
常磐カントリー倶楽部
いわき市大久町小久字西船場
ＴＥＬ・(024682)３７２１

募集

◆女子事務員　３名
▷年齢20歳前後
▷珠算３級以上
▷履歴書持参
（有）坂井企業
会計センター
平・中町６　電74―7415

ウエートレス30歳迄４名募集▽勤務＝午後５時～10時▽平字中町・大黒屋デパート前『純喫茶・風車』電㉓三一二五

すし見習募集　若干名　履歴書持参　委細面談▽すし『花沢』連絡＝電㉓〇六〇〇PM４時から

ウエートレス若干名▽委細面談▽平字中町・大黒屋デパート前『純喫茶・風車』電㉓三一二五

整備士（二・三級自動車）２名▽社会保険完▽日祝休▽高給優遇▽履歴書持参▽委細面談（有）KTモータース電㉓七一六一

急募　女性三名▽健康明朗な方▽委細面談▽平・田町スナック「マドリード」▽電㉒二四八〇・㉔七六九六夜

男子　配達員募集▽２名▽年齢40歳ぐらいまで▽普通免許所有者に限る▽委細面談▽連絡先＝電㊺八一二五

OKADA　大卒社員募集

男　子　来春卒業見込みの方　若干名　学部問わず
転勤可能な方
初任給　当社規定による（52年度106,000円）
待　遇　昇給年２回・賞与年２回・社会保険・企業年金
勤務時間　午前８時半～午後５時半
休　日　日曜・祝日・土曜隔週休日
応募書類　自筆履歴書を当社人事課あてご郵送願います
応募締切　昭和52年11月30日
電気機器材料の専門商社　年間売上高　40億
岡田電気産業株式会社
本　社　いわき市平谷川瀬字明治町27　電23―1411(代)
営業所　柏・水戸・日立・郡山・福島・住宅部品

運転者大募集

業務拡張のため重機・オペ・バックホーン運転者…各若干名
ダンプ運転者…15名
当社給与規定により優遇・社会保険完備・委細面談
履歴書持参の上ご来社下さい
●電話＝㉝二五二四・二〇六三
株式会社　東急開発
いわき市小川町西小川字上居合

募集

ヤクルト　Joie
●業務拡充のため
▽営業社員…若干名
男女問わず35歳迄　経験者優遇●普通免許所有者
※履歴書持参本人直接来社面談の上決定
株式会社　いわきヤクルト販売
株式会社　三昌
いわき市平字菱川町四ノ五　電㉓五一一代

免許番号福島県知事(1)第1173号
建設業県知事(特―49)第2825号
東北土地開発株式会社
いわき支店　平・白銀町
☎23―1188・1189・2677

売地	内郷駅徒歩２分 1,024平方㍍（310坪）　3.3平方㍍　15万 商店・住宅地最高	仲介
売地	小名浜住吉　県道沿 345平方㍍（104坪）　3.3平方㍍　7.3万 事務所等最適	仲介
	土地付家屋小川町上小川 土地2,019平方㍍（610坪）　総額 建物８３平方㍍（26坪）　1,365万 閑静住宅・日当り最高	仲介

免許番号　福島県知事(2)第405号
建設業登録　福島県知事　般50第7217号
山登興産株式会社
電話23―８０００代

土地付建売	湯本・白鳥台　勤住生協提携 土地　214.14～341.70平方㍍ 建物　79.07～87.71平方㍍ 価格　1,142～1,389万円　５棟 厚生年金融資５１６万付　他ローン取扱い	（代理）
アパート	郷ケ丘・１丁目 ６畳６畳　ＤＫバス水洗トイレ付　環境日照良　駐車可 賃月２・４万	（仲介）
売地	高坂１丁目 ２５６平方㍍（77.5坪）住宅最適 日照眺望最高　西側４㍍市道面 3.3平方㍍６・３万	（仲介）

立地最高　貸店舗スナック向

年内に開店出来ます!!
●所在地　平字二町目29の２（田町紅小路通り）
●面　積　43平方㍍（13坪）　３階
26平方㍍（８坪）　３階
23平方㍍（７坪）　３階
23平方㍍（７坪）　３階
●その他委細面談の上にて決定
いわきハワイ観光株式会社
いわき市平字大町20　小宅ビル２Ｆ
ＴＥＬ・21―３２７６

平の夜を代表するキャバレーメトロが……
あなたを求めています
●ホステス定員50名／やる気になれるシステムで市内最高収入／契約金・バンス制あり
●只今不況挑戦メニュー（８時までご入場になればラストまでビール・オールド等原価又は割引提供）並びに団体割引きで爆発的人気を博しています

平駅前大通り　地下事務室　企画室　電㉒0455　電㉒2748
キャバレーメトロ　㈱銀河チェーン

注文バッジ　名入帽子　刺しゅうネーム
健康堂　平字才槌小路　電七四―二三九二