夕刊
いわき民報
郵便番号　970
いわき市平字田町63－7
いわき民報社
振替口座（郡山）4028
本社 0246 ㉓1666
小名浜支社 0246 ㉜3560
常磐支局 0246 ㊷2380
勿来支局 02466②2903

各種スポーツ
ウエア取りそろえてます
タイラ運動具店
平・田町並木通り103 TEL㊹4508

冬のボーナス

民間労組

要求ようやく出始める

不況下で控え目 回答も渋い？

実質要求額 ダウンのところも

民間労組の冬のボーナス交渉は月末に入ってようやく要求が出始め本番を迎えた。長引く不況を反映して、ボーナス回答は夏に比べ渋くなっており、各労組の要求基準をみても、月数で昨年冬並、実質要求額ではダウンのところもあって、要求も控え目だ。

妥結はダイヤケミカルだけ

県いわき商工労政事務所が二十八日現在でまとめたいわき市内の主要産別七十七労組の要求・解決状況によると、夏のボーナス要求時に冬も決めてしまう・年間協定型で妥結している十一労組を除けば、要求提出はまだ十九労組。このうち妥結はダイヤケミカルの三十五万五千円（三・一四カ月）だけ。本番を迎えたとはいえ、要求が出そろうのは来月十日ごろになりそうだ、と県では話している。

要求月数は、全港湾小名浜の五カ月（七十一万三千三百三十五円）を筆頭に岡本ゴム三・五カ月（三十八万八千三百六十七円）、トモエ化学三・二三カ月（三十八万五千円）、菱浜興業三・一四カ月（三十六万六千百二十円）、小川工業三カ月（三十五万二千三千二円）、日鉄八幡二・九五カ月（四十五万円）、品川白煉瓦新湯本二・八九カ月（四十五万円）、井上工業二・八八カ月（三十九万一千円）、小名浜合板二・六七カ月（三十万円）などの順で、月数は一部労組を除いては昨年冬並か、または要求率、額ともダウンした労組もあるほど。

入遠野で住民検診　いわき市遠野支所は三十日午前十時から午後二時まで、入遠野公民館で一般住民検診を行う。

戸渡で流感の予防接種　いわき市小川支所は三十日午後一時から、小川小戸渡分校でインフルエンザ予防接種を行う。

全額勝ち取りたい

地方労、地区同盟の方針

これについて、単組の上部に当たるいわき地方労は「要求基準を三・五カ月とし、要求額は必ず勝ち取ること。最低でも昨年実績を上回ること」。またいわき地区同盟は「実質賃金では昨年の一〇%を上回る額で、要求基準は三カ月に置き、全額勝ち取る」とそれぞれさん下単組を指導しているのだが、しかし現実には要求提出を済ませた十九労組を見ると、三カ月の大台を超えたのは九労組（一労組は妥結）。その他は二カ月台で、中には一カ月台というのもあり、長引く不況、経営減益がボーナス要求にも直接ひびいている。

一方、年間協定型で妥結した十一労組をみると、常交自動車学校三・三一カ月（四十一万三千五百九十八円）、福陽自動車学校三・二六カ月（四十一万七千九百二十八円）、陽和運輸三・一六カ月（三十五万円）、平中央自動車学校二・九八カ月（三十九万三千八百円）、福島臨海鉄道二・五カ月（三十七万四千八百六十六円）などが主なところで、三カ月台の妥結はやはり少なく、ほとんどが二カ月台だった。

久之浜海岸に高潮

一部の建物に被害

【けさ四倉海岸で写す】

＝関係記事11面に。

若松光一郎氏 東京銀座で個展

いわき市平字旧城跡一二若松光一郎画伯は、来月六日から十七日まで東京・銀座四丁目ギャラリー・オカベで個展を開く。百二十号の大作を中心にして「宇宙の華」、「宇宙の律動」「宇宙の流れ」など十五点を出品。いわき市遠野町産の和紙を使用している。東京での個展はこれで十二回目。

TOULOUSE LAUTREC
花の木
平駅前店㊸9476
世界館ビル2F㊸9469

いわき抄

▼…村の住民が、村のおきてやしきたりを破った住民に対し、交際を断って制裁を加えることを昔から「村八分」と呼んでいる。部落のきまりを維持しようとするためで、葬式と火事のときだけ見舞いをするほかは、仲間はずれにしようというもの。つまり集団リンチのようなものであろうか。全体のためには個人の不自由はやむを得ないという考え方だが、これでは基本的人権もあったものではない。日本ではやもすると村八分的な思想が根強く残っているから、こういうことが不思議に思わないことがある。

▼…来月四日から人権週間がはじまるが、法務局でもいろいろな行事を計画している。マチで無料人権相談所を開設されるから、そういうことで日ごろ悩んでいる人は相談にのってもらう良い機会である。すべての人間が人間である限りにおいてもっている権利、それが基本的人権である。だれかから与えられたものでなく、国家や憲法に先立って存在する自然権で、政府の権力によってはもちろん、法律や憲法改正によっても、これを侵害することは許されない、と考えられている。その中身は生命、自由、幸福追求の権利が中心部分をなしているとも言うのだが、こういう週間を設定しているところにも「人権」に対する目ざめがある。

旅は安心して泊まれるお宿
（旅館賠償責任保険加入）
日本交通公社協定旅館
日本観光旅館連盟会員
旅館 甲陽館
いわき市平駅前
平㉓3181代

ご利益・開運の初詣コース。好評発売中

成田山迎春号
●深夜発日帰り●おみき、朝食つき
●会費・4,500円・植田、勿来発のみ4,200円
●出発日・1月1日(日)のみ

成田山開運バス
●日帰り●おみきつき
●会費・4,000円・植田、勿来発のみ3,800円
●出発日・1月1日(日)・1月2日(月)・1月3日(火)・1月8日(日)・1月15日(日)・1月22日(日)・1月29日(日)・2月5日(日)・2月7日(火)・2月8日(水)・2月9日(木)・2月12日(日)

古峯原開運バス
●日帰り●おみきつき●会費・4,500円
●出発日・1月2日(月)・1月3日(火)・1月8日(月)・1月15日(日)・1月22日(日)・2月5日(日)・2月7日(火)・2月8日(水)・2月9日(木)・2月12日(月)

金華山初参り
●1泊2日●会費・13,800円
●出発日・1月8日(日)・1月21日(土)・2月3日(金)・2月16日(木)

川崎大師初参りと湯河原
●1泊2日●会費・15,800円
●出発日・1月9日(月)・1月20日(金)・2月5日(日)・2月17日(金)

特選 お伊勢と豊川稲荷初参り
●2泊3日●会費・(特価) 24,500円
●出発日・1月11日(水)・1月19日(木)・1月23日(月)・2月4日(土)・2月10日(金)・2月16日(木)・2月22日(水)・2月28日(火)・3月6日(月)・3月12日(日)

厄年の方は厄除消除を（やくどし　やくよけしょうじょ）

こころの旅は……常磐交通観光

●お申し込みは……本社㊸23－0221・平駅前ジャルパックセンター㊸22－3727・湯本㊸42－3179・上遠野㊸89－2011・小名浜㊸53－3211・泉㊸56－6249・植田㊸勿来3－3206・四倉㊸32－3611・富岡㊸富岡2－2023・浪江㊸浪江4－3238・原町㊸原町2－5171

平工が男子団体優勝

県高校新人卓球　女子単は田村（平商）

第十六回県高校新人卓球大会（県高体連、県卓球連盟共催）は二十五日から三日間、福島市・福島県営体育館に二十八校、二百五十人が参加して行われた。

いわきからは八校、約五十選手が出場したが、男子団体では平工が圧倒的な強さを見せて優勝を飾ったほか、シングルスでも女子・田村浩子選手（平商）が優勝、男子・高橋英彦選手（平工）が二位となった。

いわき勢の成績は次の通り。

【団体】◇男子▽一回戦
坂下 4－0 湯本
磐城 4－1 小高工
勿来工 4－3 原町
▽二回戦
福島 4－2 磐城
平工 4－1 双葉農
勿来工 4－1 二本松工
▽三回戦
平工 4－0 県福工
喜多方工 4－3 勿来工
▽決勝トーナメント＝①平工3勝
◇女子▽一回戦
浪江 4－0 小名浜
郡山女 4－0 四倉
磐城女 4－1 相馬
▽二回戦
磐城女 4－0 白河農工
日本女子工 4－0 平商
▽三回戦
喜多方女 4－3 磐城女
▽準決勝、決勝の試合結果は次の通り。

【男子】▽準決勝
保原 2（15－5、15－6）0 湯本
平工 2（15－11、15－12）0 郡山北工
▽決勝
保原 2（15－11、15－7）0 平工

【女子】▽準決勝
白河女 2（15－0、15－4）0 若松女
磐城一 2（8－15、15－11、15－12）1 郡女大付
▽決勝
白河女 2（15－2、15－7）0 磐城一

【個人】◇男子▽準決勝
高橋 2－1 佐藤（喜多方）（平工）
▽決勝
斎藤 2－1 高橋（福島商）
◇女子▽準決勝
田村 2－0 石川（保原）（平商）
▽決勝
〃 田村 2－0 武藤（喜多方女）

平工、磐城一は2位

県大会　壁厚い高校バレー

第三十一回県高校バレーボール新人選手権大会（県高体連、県バレーボール協会共催）は二十五日から三日間、郡山市・郡山総合体育館で開かれた。

いわきからは男女とも四校ずつ計八校が参加、健闘が期待されたが、男子・保原、女子・白女の壁は厚く、地区予選優勝校の平工、磐城一はともに二位に終わった。

鈴木巡査南署が2位

県警の意見発表会　飯塚巡査中央署は3位

【県警職員の意見発表大会で二位になった鈴木巡査】

第三回県警職員意見発表会はこのほど、福島市蓬莱の県警察学校で開かれ、浜通り代表として出場したいわき南署の鈴木富男巡査が「私の一言」で二位入賞した。

発表会は警察職員の職責の自覚と積極的な勤務意欲をうながし、発表と表現力の育成をはかろうと毎年実施され、今年で三年目。県北や県南、会津、浜通りの方部代表二人、警察学校など十三人が参加し、熱弁を競った。

いわき南署から浜通り代表として参加した鈴木富男巡査は「私の一言」と題し、職務を通して使ってことばは数多い。一人の警察官のことばは数多い市民に対して使っているが、聴く側はただ一人。警察官のひとことが、警察行政のすべてを市民に印象づけることになるので、言葉は選び、大事に使わなければならない―という要旨を発表、二位に入賞した。なお、いわき中央署から浜通り代表として出場した飯塚高巡査は三位に入った。

佐藤さん60歳代が2連勝

磐城市民ロードレース

第十三回市民ロードレース大会（磐城地区体育協会主催）は雨上がりの二十七日朝、鹿島町内で行われた。

コースは鹿島保育所前をスタート、県道・常磐～江名港線を走り、高校・一般は小名浜カントリー入り口折り返しの九㌔、五十歳代は正福院折り返しの四㌔、六十歳代は材木置き場折り返しの二㌔。これに高校生九人、一般社会人十二人、五十歳代六人、六十歳代二人の計二十四人が参加、健脚を競った。

この結果、六十歳代の部で佐藤鉄男さん(六三)＝いわき走友会＝が去年より五秒速く九分四十秒の好記録で二年連続の優勝を飾った。

成績は次の通り。

▽一般の部①鈴木宗治（堺化学）30分2秒②鈴木邦夫（栄屋商店）30分36秒③馬目善光（小名浜製錬所）31分5秒
▽高校の部①大規勝巳（小名浜水産）32分12秒②部千次（同）34分48秒③田村敬司（同）36分46秒
▽五十歳代の部①永井一格（いわき走友会）15分45秒②上野代陸信（同）15分54秒②吉田庄松（同）16分33秒
▽六十歳代の部①佐藤鉄男（同）9分40秒②堀江正吉（同）12分20秒

【市民ロードレースのスタート】

江名中校長に秋山入遠野小校長

県教委主事

秋山江名中校長　賀川芳入遠野小校長

県教委は、二十四日の臨時教育委員会でさる五日に肝炎のため急死した江名中校長の故高木日出男氏の後任に秋山芳郎入遠野小校長(五九)を起用することを決めた。

秋山校長の後任には県いわき教育事務所の芳賀北彦指導主事(四九)を充てる。発令はいずれも十二月一日付で、同事務所の人員については当分現行のまま。

ラジコンカー全員集合！

4日、小名浜ショッピング

話題を呼んでいるラジコンカーを集めて大会が開かれる。いわき市小名浜ショッピングセンターのサイトーモケイ主催で十二月四日午前十一時から、小名浜ショッピングセンター三階ホールで開くもので、電動ラジコンスーパーカーをはじめエンジンバギー、エンジンスーパーカーが大集合。

勿来工、新鋭に敗退

県高校サッカー新人戦

県高校サッカー新人戦（県高体連、県サッカー協会共催）は二十六日から三日間、郡山、安積高の二会場に県内各地区の予選を勝ち抜いた十六校が参加して開かれた。

いわきからは勿来工、平商、磐城の三校が出場、夏のレギュラーがほとんど残っている勿来工は経験を生かして決勝へ進出したものの、新鋭・郡山北工に0－1で惜敗した。

また、平商、磐城の両校はともに一回戦で敗れ去った。

いわき勢の成績は次の通り。

▽一回戦
勿来工 2－1 白河
二本松工 3－2 平商
郡山商 2－1 磐城
▽二回戦
勿来工 3－0 小高工
▽準決勝
勿来工 2－2 郡山商（勿来工のPK勝ち）
▽決勝
郡山北工 1－0 勿来工

〝自白を強要したことはない〟

証人台に担当検事

昨年九月十九日施行のいわき市議会議員選挙にからみ、当時、自分が会長をしている会社が、市から小学校の危険校舎改築工事を請け負っていたにもかかわらず、同市議選に立候補した同市常磐西郷町落合二四、磯上久美(五六)ら四市議＝いずれも公選法違反で公判中＝にそれぞれ五～十万円の陣中見舞を贈ったとして同法違反（特定寄付の禁止）に問われている同常磐湯本町栄田二一、建設会社「渡辺組」会長渡辺毅(六二)に対する第十回公判が二十八日午後一時十五分から、福島地裁いわき支部（畠山郁朗裁判官係り）で開かれた。

同公判ではまず、市橋武被告(三九)＝同町下浅貝九〇、肺結核症で入院中＝の取り調べにあたった宗像紀夫前福島地検検事（現東京地検）が証人として出廷、同市議への取り調べ状況や検察官調書の信ぴょう性について証言。検察・弁護双方の質問に対し、「最初は金銭の授受を否定していたものの、昼近くになって事実を認めた。市橋被告は冒頭から『会社』としての寄付を認め、午後からの調べもスムーズにいった」と供述、公判廷における同被告の証言をタテに調書の信ぴょう性を疑問視する弁護側に対し、「〝起訴〟をほのめかしたり、自白を強要したことは絶対ない」と断言した。

このあと、同社の経理部長で、金銭出納責任者の辺見孝二さん(四七)＝同市平下平窪字鍛冶内前一五ノ二＝が、渡辺被告へ会社の金百九十万円を貸した時の状況や同社の金銭出納関係について証言。「性質は会社から個人への貸付金なのだが、金額が小さいのと短期間での返済が可能と判断、〝仮払い金〟として処理した。陣中見舞として使われるのを知っていたら〝交際費〟として処理した」と貸した金の使途については知らなかったとした。

次回公判は十二月十三日午後一時十五分から。本人尋問の予定。

にぎやかに学芸会開く

湯本一小

湯本一小（佐藤利義校長）の学芸会は、二十七日午前九時から同体育館に全児童が参加して開かれた。

空を見上げて（歌唱）小さな四季（ダンス）子どもの世界（劇）器械運動（体操）席書青春時代（合奏）など二十種目が披露された。

天気予報

玉半提供 ㉓九五九一

（小名浜測候所調べ）

【今夜】北または西の風、曇り時々晴れ。

【明日】北西の風やや強く、曇りのち晴れで、はじめのうちにわか雨の降るところある。

【海上】今夜、うねりが高い。明日、波やや高い。

【気温】▽28日＝最低8・7度（平年3・5度）最高19・7度（同13・0度）（波浪注意報発令中）

あすの暦

11月30日（水）

	10月20日	大安
旧暦	6	29
六曜	16	20
出入出入	20・17	31・00
日出	9・31	28・05
月出	7・00	06
月入	17・28	
満潮	0・05	
干潮	12・06	

あすの停電

▼平地区＝（9時～9時30分、14時30分～15時）赤井字深田、田中の一部
▼四倉地区＝（9時～12時）上仁井田
▼小川地区＝（9時～12時）上小川、福岡、柴原、塩田

交通事故

	発生	死者	傷者
いわき中央署	1	0	1
〃南署	0	0	0
〃東署	0	0	1
今年の累計	1,466	24	1,992

（28日・県警交通企画課調べ）

父大峯敏太郎は病気療養中のところ十一月二十八日午前五時二十五分七十八歳をもって永眠いたしました　ここに生前のご厚誼を深謝し謹んでお知らせ申し上げます

なお　葬儀は左記により執り行います
一、通夜　十一月三十日　午後六時　自宅
一、葬儀　十二月一日　午後一時　自宅出棺

昭和五十二年十一月二十九日
いわき市平豊間字合磯一七六
喪主　大峯英
外　男　大峯敏
男　男　増子
男　男　高橋
男　妻　渡辺
親類　親類　辺見
親類　親類　安秀
親類　親類　誠一
親類　親類　セ
親類　親類　同
親類　親類　靖
親類　親類　章
親類　親類　雄
親類　親類　也
親類　親類　茂
親類　親類　ン
親類　親類　雄

母佐藤アサは病気療養中のところ十一月二十八日午後十一時五十八分七十八歳で死去いたしました　ここに生前のご厚誼を深謝し謹んでお知らせ申し上げます
追って告別式は十二月一日午後二時平字胡摩沢の長源寺で執り行います

昭和五十二年十一月二十九日
いわき市内郷小島町花輪一七
喪主　佐藤武弘
男　佐藤
男　松本
親類代表　鈴木
外　同　増武
外　同　みさき
親類　佐藤
親類　雄猛
親類　雄
親類　一

JOKO・LETTER
平地区唯一
中型ハイヤーがデラックスな新車になりました
観光・ご婚礼・VIPの接待にご利用ください

●時間制＝30分毎1,400円●キロ制＝1.5㌔まで290円
1.5㌔を超えた場合355㍍毎に50円
※詳しくは下記へお問い合わせください
みなさまの…
常交タクシー
本社☎(23)2343(代)・松ケ岡(営)☎(74)3410・神谷(営)☎(34)3214
しあわせひろげる常交グループ

水曜日の焼きたてパンをどうぞ！
松月堂
ふっくら
ふっくら
できたてです！

フレッシュ・ベーカリー
ポアソル
本店／いわき市平銀座　松月堂　☎平(23)1551
平駅ビル店・大黒屋店・イトーヨーカドー店・小名浜店
ユニクロ・ニマル小名浜店・植田店・植田S.C店・湯本店

手打ちそば
小名浜港
(54)八一五二
そば処　つ平

お花のことならなんでもお任せ下さい
贈答用・婚礼用・葬前用
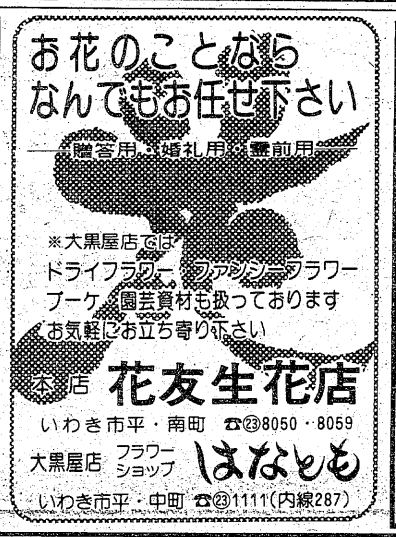
※大黒屋店では
ドライフラワー、ファンシーフラワー
ブーケ、園芸資材も扱っております
お気軽にお立ち寄りください
本店　花友生花店
いわき市平・南町　☎㉓8050・8059
大黒屋店　フラワーショップ　はなとも
いわき市平・中町　☎㉓1111(内線287)

■出前敏速
すもうなぎ寿司慶
二階お座敷をご利用下さい・駐車場有
いわき市平字才槌小路　電㉔三九五八・㉓四三二五

会津清酒
やまとがわ
大和川
いわき市平字材木町
大喜多や
TEL・㉓3722

越
フジコシ
漆器のにおい
よさようなら
新しい漆器には独特のにおいがありそのにおいを取る方法として(一)日陰で風に当てる　汁わんとか重箱などふたのあるものはふたと身を別々にしてすること(二)米びつの中のお米の中に二～三日埋めておく(三)お酢を三倍くらいの水で薄めた液を柔らかい布につけてふく
お重　五三〇円～二六、〇〇〇円
菓子鉢　九五〇円～二、五〇〇円
（平店本館四階進物売り場）

収繭量6%落ち込む

52年度　養蚕農家が減って

県いわき蚕業技術指導所はこのほど、市内の今年度掃き立て数量と収繭量をまとめた。養蚕戸数が減ったため掃き立て、収繭量とも前年対比では六%以上落ち込んだ。

蚕種掃き立て数量は、春蚕が最も多く千二百五十四箱（一箱二万粒入り）、夏蚕二百二箱、初秋蚕四百三十箱、晩秋蚕千三十八箱、晩々秋蚕百二十箱で合計三千四十四箱（前年三千二百四十六箱）だった。

これに対し収繭量は、春蚕四万四百八十四キロ、夏蚕七千三百七十四キロ、初秋蚕千四百八十五キロ、晩秋蚕三万二千四百八十八キロ、晩々秋蚕三千八百五十キロの合計九万千四十九キロ（千万五千七百八十五キロ）。

養蚕戸数四百三十九戸、桑園面積二百三・九三ヘクタールで、一戸平均にすると収繭量は二百二十六キロになる。

優雅な曲線美にうっとり

平バレエ学園発表会

いわき市民文化祭参加・第十三回平バレエ学園（井上梅子園長）発表会は、同学園後援会主催、いわき民報社など後援で、二十七日午後一時半から平市民会館で開かれた。

三部構成に分かれ、二部の「不思議の国のアリス」（一幕八場）には、舞台の袖で見守る母親の声援を受けたベビークラスからマスタークラスまで生徒全員の三十三人が出演、ステージいっぱいに華やかな踊りを繰り広げた。また、バレエ歴十七年という主任教師・伴久美子さんの円熟した踊りも見られた。

学園創立十五年目という今回のハイライトは、見事なバランスと優雅な曲線美を表現するアダージョ（男性舞踊手に支えられて踊る）に挑戦したことで、マスタークラスの北山周子さんと堀越真己さん

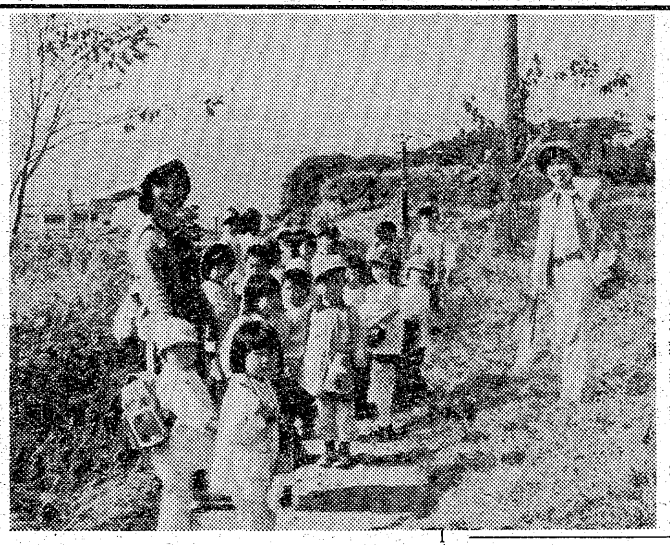

【会場を魅了したアダージョ】

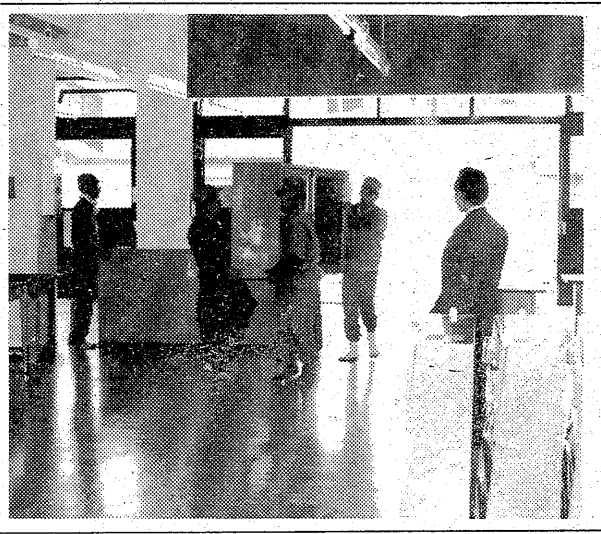

＝磐女＝が夏休みに東京でのダンスの成果を、"くるみ割り人形"よりグラン・パ・ド・ドウ。や"レ・シルフィード"よりアターヂオ。の恋の踊りで披露し、会場を埋めた少女たちは"あこがれの的・プリマドンナ。の姿にうっとりと見入っていた。

重度精薄者コロニーに寄付

稲葉商店、白十字から

症状の重い知恵遅れ者を収容する「重度精薄者コロニー」建設をめざす同コロニー建設推進協議会（永井俊正会長）に二十八日午前、「建設資金の一部に役立てて」と二件の寄付があった。

▽いわき市泉町下川字宮ノ下、冷凍食品会社「稲葉商店」（稲葉実社長）＝現金十七万円▽同市平字南町、喫茶店「白十字」（井上明社長）＝同五千百三十三円＝店内に募金箱を置き、呼びかけた。十月（一万五千七百二十八円）に続いて二度目。

商店街

喫茶海風＝小名浜字栄町に喫茶草が開店＝"海風草"が新装開店。

いわき車輌販売で＝平塩字風内中古車えびす市＝一いわき車輌販売では、12月5日まで"恒例中古車えびす市"を実施中。

スナックはる＝平字田町、スナック「はる」は30日新装開店。

スナックいま田＝平字田町、スナック「いま田」では、毎週金曜日に限り"謝恩半額サービス"。

落成式は正月明けに延期

小名浜郵便局引っ越し

○…小名浜郵便局はこのほど、新局舎（小名浜字定西）が完成、二十六、二十七の両日、職員総出で引っ越しに汗を流した。

○…旧局舎は、建物面積は七百平方㍍、部屋数は十一しかなく、繁忙期には駐車場にプレハブの仮庁舎を設けていた。が、新局舎は千七百平方㍍と二倍以上もあり、部屋も十七あってグーンと広く、明るくなって、重いロッカーを運び込む職員の顔もうれしそう。

○…落成式は年末年始の"戦争"を控えているため正月明けまでお預けとなった。

【小名浜郵便局の引っ越し】

勤労者写真展

◇入選　【白黒】

『遠　足』

小名浜相子島　中川　直秀（勿来営林署勤務）

・データ＝カメラ　キヤノンAE1付　百二十五分の一秒　絞り16

映画案内

※【平】

☆ひかり座（五・一五）歌麿・夢と知りせば（七・一五）スキャンダル（↓12月2日）

☆聚楽館（五・三〇）メイデイ・40、000フィート（七・一五）ジェットローラー・コースター（↓12月7日）

☆アポロ座（五・四〇）ねむの木の詩がきこえる（七・二〇）幸福の黄色いハンカチ（↓12月9日）

☆平東宝（五・〇四）血を吸う眼（六・三六）出発（七・二七）瞳の中の訪問者（↓12月9日）

☆平東映（八・四〇）日本の首領・野望篇（↓12月23日　毎日オールナイト）

☆名画座（五・一二）ザ・カー（六・五三）地下室のメロディー（↓12月2日）

☆平ロマン劇場（五・一二）エロス学園・感度ばつぐん（六・一八）クライマックス（七・四九）女獣発情（↓29日）

☆東映パラス（六・四〇）濡れる制服（七・四九）絶倫性天国・一夫多妻（八・五三）好色夫人の淫慾（↓12月2日　毎日オールナイト）

※【常磐】

☆三函座　国際肉体市場　上と下　女囚一〇一・しゃぶる（↓29日）

※【小名浜】

☆国際　新宿乱れ街・いくまで待って／若妻日記・悶える・新婚性地獄（↓29日）

☆磐城座　バニシング　ビッグマグナム77　クレージーボーイ・ミサイル珍作戦（↓29日）

☆金星座　地獄の天使　ボクサー（↓12月2日）

☆銀星座　ビリー・ザ・キット・21歳の少年　残酷・欲情軍団（↓12月5日）

※【植田】

☆うえだ館　アフリカの光　遠すぎた橋（↓30日）

☆中央館　濡れる制服　痴漢しずく　初開犯し（↓29日）

☆菊多館　ゴルゴ13・九竜の首　クラッシュ　世界戦略兵器（↓12月5日）

100貨店

王は飛ばす名人だが、張本は当てる名人というのが定評である。こんどの九州場所は輪島が優勝したが、相撲界は北の湖と輪島の両雄が千秋楽の話題を集める。輪島は左下手投げが得意で、北の湖は右上手投げ。両者がっぷりの合い四つとなるから見ごたえがある◆相撲解説者がいろいろ話していたなかで、「やはり、不断の稽古量が大事ですね」というのが心に残る。輪島がこんどの優勝に結びついた大きな理由は、外出しないで練習にはげんだことと、暇さえあると食べていたことだという。食べて食べてエネルギーを蓄えることに専心したことなのであろう。十五日間の長丁場を、息を切らさずに体力を維持していくというのは三十代の相撲取りにとっては大変なことのようだ◆ワールドカップも世界の強豪が日本にきてトップを争っているが、日本は残念にもポーランドに破れた。勝てる試合だったが、作戦とか選手の調子とか、バレーボールにはその道なりのムズかしさがあるわけで、勝敗は時の運でもあるけれど、運も実力のうちといわれているところをみると、やはり不断の訓練の積み重ねが大切ということになる◆これはスポーツに限らず、何ごとにもあてはまる。頭でわかっても体におぼえさせておかないと、臨機応変というわけにいかない。スポーツの上達の基本は、まず基本をよくマスターすることにあるという。基本を中途半端にして先々と進んでも大きくのびない。バットの振り方を学ばずに、球を打っても、球の方で逃げてしまう◆このことは学校の勉強も同じである。基本をよく学ばずに、先へ進んでも途中でわからなくなってしまう。中学三年生になって中学一年や小学六年ころの本をひっぱり出して勉強するはめになる。それでも気がついただけいい。（龍人）

霧の旅路（268）

海渡英祐　作　由谷敏明　画

旅の終り（三）

『たしかにわたしが倒れたとき、曽根は後悔したかもしれない、と加奈子は思う。旅につれて来たことよりも、その前に、恐ろしい仕事を手伝わせたことで、自分自身を責めたに違いない。しかし、だからと言って、彼が姿を消す必要はないはずなのに……。

『あなたが倒れたあと、騒ぎが一段落してから、男たち三人――曽根さんと、沢村さんと、それに俊雄さんは、いろいろ話しあっていたわ。わたしはあなたの介抱をしていたから、その話しあいについては、だいたいのことしか知らないけど……』

加奈子は、かすかに身ぶるいした。あのとき、曽根と藤井は、かなり激しく言い争っていた。そこへまた沢村が加わったら、どんなに凄じい一幕が演じられたことか……。

そんな彼女の気持を察したように、弘美は言葉をつづけて、

『みんな気が立っていたし、三人三様の立場で、一時はかなり険悪な雲行きだったみたいね。でも結局、あなたをこれ以上、こんなことに巻きこまない方がいい、ということでは意見が一致して、何というのかしら……一種の休戦協定が結ばれたわけよ』

『休戦協定？』

『ええ、沢村さんも、わたしの彼美はそう答えた。

よ。そんな約束を啓治さんに強要するなんて、おかしいわ』

『強要というわけじゃないと思うわ。どんなふうに話しあいが進行したのか、わたしもたしかなことは言えないけど……曽根さんが、この先いろいろと調査を進める上でも、あなたがあんなことになったんじゃ、はっきり言って、足手まといでしょう。少くとも、昨夜の時点では、そう考えたのは当然だわ』そう言われると、加奈子も反論はできなかった。

『それで……彼はいまどこにいるの？』

『さあ、知らないわ。話しあいの後、男たち三人はこのホテルを出て行ったの。たぶん、どこかほかに宿を取ったんでしょう』

本当に知らないのかどうか、弘美はそう答えた。

華やかなパーティーの季節……あなたも
只今ビューティカレンダーを差し上げております
ビューティ　サロン　フロンド　平・南町　☎㉓1006

◆即ガラス入れ替え可
ガラス　サッシ　諸工事
タカネサワ
平字正内町29　TEL・23―8076

栄養のある手造りのおいしさ
どうづき米
自然の恵みを生かした健康・自然食！
マルキン米穀店
小名浜字本町／電92―2984

寒さに向かう仔犬にご注意!!悪質の風邪やジステンパーが流行期です　暖かくして休ませましょう
ポカペット（犬用ヒーター）各種・セーター・ドレス各種　割り引きセール中！
ラブリーライフをめざす
長岡鳥獣店
ゆめと駅前　TEL・42―2065

♡モーニングサービス♡
AM8:00～PM1:00
☆営業時間
AM8:00～PM10:00
コーヒー&スナック　ジョネス
小島バッティングセンターとなり　☎27―0374

カツトが生きる
ミニバーグ
●あとのお手入れが簡単です
ミニバーグサロン　みずの美容室
平字白銀町5（ヨーカドー通り）
TEL.74―2678　22―3938

⊙お宅の古い足踏みミシンを
卓上電動型（ポータブルミシン）
に改造いたします
改造費16,700円
●どんなに古くてもどこの銘柄ミシンでもOK
綴の小山　TEL・26―3576

金融　勿来商事
▷お電話でお気軽にご相談下さい
▷ご一報次第係員が参上いたします
▷秘密厳守
☎74―5498
平字菱川町5―3

忘年会・新年会のご予約はお早めに
お座敷をご利用下さい
香港仕込みの本格的な味!!
中国料理　鳳翔（ほうしょう）
平駅前（白銀町・高橋ビル）TEL・23―0251

☆…新五捕物帖…☆

虹をかけた送り船

～福島中央・夜8・00～

左から神山繁　杉良太郎　夏純子

盗っ人の尖戸の清造（富田仲次郎）一味がある大店に押し入ったが、首領の清造が抵抗する店の者に深傷を負わされたために、一味は逃げ去った。

その翌日、小料理屋の女中と言う女が医師の明石順啓（神山繁）の家を訪れ、お客がケガをしたので至急来てほしいと順啓をカゴでつれ出した。この女、実は清造の娘のお絹（夏純子）で、カゴかきは一味の者達だった。

順啓は弟子に薬ろうを持たせてカゴに乗ったが、途中、弟子は一味の者に当て身を食わされて、薬ろうもろとも池に投げ込まれてしまった。順啓は一味の隠れ家に連れて行かれたが、薬ろうがないことには治療のしようがない。

一方、大店の押し込み強盗と順啓が連れ去られた事件は、すぐに奉行所に報告され、新五（杉良太郎）が調べに当たった。一味の首領が深傷を負っている事実から、新五には、この二つの事件が関連するものであることはすぐにわかった。

《スターアクション》

福島中央・夜7・00

大爆笑!!浅草特集

今夜は男性軍に坂上二郎、東八郎、伊東四朗、南利明、湯原昌幸を、女性軍に佐良直美、芦川よしみ、岡田奈々、長良じゅん、マッハ文朱を迎える。

今夜は、大爆笑!!浅草特集と題し、浅草に関係する出題でアクションを競う。

出題は"呼びこみ"、"おいらん道中"、"みくじ"、"活弁"、"まという"、"金魚売り"、"ラインダンス"など。

メーンゲストの浅草出身・伊東四朗・南利明らお笑いの面々のズッコケアクションが見もの。

《特別番組》

福島中央・夜10・00

グレース王妃物語

～世界初のモナコ王室全公開～

ハリウッドのトップスターからモナコ王妃へ――。グレース・ケリーが華麗なる転身をとげてから二十一年。現代のおとぎのヒロインとして、世界中の人々に敬愛されているグレース王妃のすべてを紹介しようというドキュメンタリー・フィルム、ハリウッド時代の数々のヒット作のフィルムを見ながら彼女自身や、相手役をつとめたケーリー・グランド、ウィリアム・ホールデン、ジェームス・スチュアートといった大スター連が、思い出ばなしを語ったり、夫君レーニエ大公が彼女にプロポーズした"決定的瞬間"を語ったり、みずからキッチンに出向いて、メニューの打ち合わせをするグレース王妃の姿など、貴重な記録がいっぱい。

◆注　番組が変更になる場合があります。

今夜の番組

NHKテレビ
☆印は白黒

- 6・05　笛吹童子「都のお姫さま」
- 20　「白い帆」長谷川裕二　谷啓　手塚学
- 40　きょうの福島▽N▽生活情報▽天
- 7・00　N◇27NHKガイド
- 30　NHK特派員報告「エルサレムの誓い」～サダト・イスラエル訪問～
- 8・00　大草原の小さな家「おばけ屋敷」マイケル・ランドン　ガレン・グラッスル　メリッサ・ギルバートほか
- 50　ローカルN天
- 9・00　N・C9　勝部領樹　福島幸雄　若月純子
- 40　「翔べない夜」川津祐介　小山明子　范文雀
- 10・00　N解説
- 15　新日本史探訪「瀬戸内水軍」奈良本辰也　石井謙治
- 11・00　N◇15ローカルN天

NHK教育
☆印は白黒

- 6・00　技能講座　オーディオ入門「アンプを使いこなす」
- 30　バイオリンのおけいこ「左手の練習」「ヴィブラートの練習」「メヌエット」「母が教えてくれた歌」
- 7・00　英語会話Ⅰ
- 30　NHK文化シリーズ　現代社会のしくみ「不況時代をさぐる」―低成長社会の模索―
- 8・15　テレビコンサート　ピアノ・井上直幸　竹内啓子
- 9・00　きょうの料理「白身魚の重ね衣揚げ」
- 25　名曲アルバム「ピアノ協奏曲　第2番から」ラフマニノフ
- 30　通信高校講座　英語A
- 10・00　通信高校講座　英語A
- 30　通信高校講座　古典Ⅰ乙（古文）「壇の浦」―平家物語―
- 11・00　ドイツ語講座

福島テレビ
☆印は白黒

- 6・00　FTVテレポート
- 30　JNNNコープ
- 55　あしたのあなた
- 7・00　飛べ／孫悟空　ピンクレディー　ドリフターズ　あのねのね
- 30　ぴったしカン・カン「発表／安上り動物第1位▽チビッコ料理大学」コント55号
- 8・00　おおヒバリ／「僕たちの悩みは」北大路欣也　古谷一行　高橋洋子　秋野暢子　桜木健一　木内みどり　名古屋章
- 9・00　「晴れのち晴れ」山岡久乃　千秋実　西田敏行　坂口良子　黒沢年男　高瀬春奈　井上純一　吉田日出子ほか
- 10・00　銭形平次「富くじ騒動」大川橋蔵　香山美子　林家珍平　ザ・リリーズ　佐々木剛
- 11・00　FTVN
- 15　バレーボールワールドカップ'77
- 50　刑事コジャック

福島中央テレビ
☆印は白黒

- 6・00　立体アニメ・家なき子「はじめての友だち、グレース」
- 30　ジャストN
- 50　FCTN
- 7・00　スターアクション／「大爆笑!!浅草特集」南利明　伊東四朗ほか
- 30　それは秘密です!!▽特報!!榊原郁恵純愛㊙話
- 8・00　新五捕物帳「虹をかけた送り舟」杉良太郎　有島一郎　山城新伍　岡本信人　夏純子　神山繁　若原瞳　田中春男
- 9・00　破れ奉行「闇に散った怨み花」萬屋錦之介　若林豪　ミヤコ蝶々　大谷直子　クロード・ピカソ　赤座美代子ほか
- 10・00　「グレース王妃物語」グレース王妃　レーニエ大公　キャロライン王女　アルバート王子　ステファニー王女ほか
- 11・00　きょうの出来事
- ・15　11PM
- 12・25　ニューヨーク警察本部

NHK第1
1340KC

- 6・05　N解説
- 15　午後のロータリー　リクエストコーナー
- 40　じょうずな話し方「日本語の表現」
- 7・15　Nリポート
- 57　NHKガイド
- 8・05　民謡の旅―民謡とわが人生―「津軽山唄」「南部牛追唄」「長持唄」「山中節」「名古屋甚句」ほか
- 9・05　邦楽ジョッキー～映画のはなし（洋画）～小唄「恋のかずかず」ほか　DJ・尾上辰之助　ゲスト・映画評論家　淀川長治
- 30　健康百話「医者と患者」
- 10・20　若いこだま　DJ・矢野顕子
- 11・05　夢のハーモニー「クリスタル・ナイト」「フィーリング」「カントリー・ボーイ」「夢に見たジャマイカ」「中央フリーウェイ」（歌）ハイ・ファイ・セット

NHK第2
1540KC

- 6・00　そろばん教室「6級のかけ算」稲垣儀一
- 20　基礎英語　小島曦郎
- 40　続基礎英語　安田一郎
- 7・00　カレントトピックスN　加藤隆平
- 15　英語会話　東後勝明
- 30　中学生の勉強室「社会科」―公民―柿沼利昭
- 8・00　通信高校講座　数学Ⅰ（第1部）水谷弘
- 20　通信高校講座　数学Ⅰ（第2部）繁田淳臣
- 40　通信高校講座　数学ⅡA　五十嵐陟
- 9・00　通信高校講座　地理B　蛭田容之
- 20　通信高校講座　家庭一般　浅田輝子
- 40　通信高校講座　政治・経済　岡野照
- 10・20　通信高校講座　現国　大河原忠蔵
- 40　通信高校講座　現国　大河原忠蔵
- 11・00　スペイン語講座
- 20　中国語講座
- 40　フランス語講座

ラジオ福島
1060KC

- 6・00　Nハイライト
- 15　Nデスクから
- 20　お帰りなさいあなた
- 25　おばあさんの知恵袋
- 30　ふるさと人間ばなし
- 40　長島茂雄のガッツ対談
- 50　ビクター・ミュージック・カレンダー
- 7・00　RFCファミリースタジオ＜出前電話リクエスト＞受付電話（0245）35―2151
- 9・20　夜のヒット歌謡
- 30　とび出せ全国DJ諸君
- 40　浅野ゆう子の〝とび出せ青春〟
- 50　ひろすけ童話シリーズ
- 10・00　ポップスNO・1　DJ・土居まさる
- 30　MU・ハイフォニック～かぐや姫さよならコンサート～
- 11・00　たむたむたいむ
- 10　イレブンフォーユー
- 15　お嬢さんのおしゃべりタウン
- 25　イングリッシュフォーヤング

FM放送
☆印はステレオ

- 6・00☆夕べの広場＜ディスクジョッキー＞
- 7・15☆サウンド・オブ・ポップス＜アメリカン・ポップス＞ラブ・メイクス・ア・ウーマン　マジェスティ・オブ・ライフ　何かがうまくほか
- 8・05☆FMコンサート＜ポピュラーパレード＞～特集日本のシャンソン～暗い日曜日　パリの屋根の下　モンマルトルの丘　やさしいひなげし　楽隊さんは練習中　風船売り　セ・ラ・ロマンス　君を愛すほか
- 10・20　世界の民族音楽＜外側から見た日本音楽＞表現　話・小泉文夫
- 11・05　夜のしらべ＜ドビュッシーのオーケストラ作品＞交響曲「海」から〝海の夜明けから真昼まで〟　牧神の午後への前奏曲ほか
- 35　朗読「文明論の概略」

東京⑫チャンネル

- 6・00　おはなしたまてばこ
- 15　とうきょう手帳
- 20　勝抜きTVゲーム
- 26　キッド・ボックス
- 41　セレクトコーナー
- 45　マンガのくに
- 7・15　バーバ・パパ
- 23　早射ちマック
- 30　超スーパーカー・ガッタイガー
- 8・00　ビング・ショック
- 9・00　映「冷血の女寄宿人・裏切り!!寝室の惨劇」
- 10・30　人生の劇場「栄光の9連覇なる／巨人軍と川上」
- 11・00　マキのナイト体操
- 05　日立サウンドブレイク

フジテレビ

- 6・00　いなかっぺ大将「姿よりも心だス」
- 30　FNNN
- 7・00　サザエさん▽都会の孤島▽父と子ほか
- 30　クイズ・グランプリ
- 45　スター千一夜
- 8・00　バレーボールワールドカップ'77「男子決勝リーグ」
- 10・00　女がふりむくとき「わが子よ」山本陽子　岡田英次　原田美枝子　佐藤佑介　夏木陽介ほか
- 11・00　FNNNレポート
- 15　バレーボールワールドカップ'77
- 50　「男子決勝リーグ」

TBSテレビ

- 6・00　テレポートTBS
- 30　Nコープ
- 7・00　飛べ／孫悟空
- 30　ぴったしカン・カン
- 8・00　おおヒバリ／「僕たちの悩みは」北大路欣也　古谷一行　高橋洋子　秋野暢子　桜木健一ほか
- 9・00　「晴れのち晴れ」山岡久乃　千秋実　西田敏行　坂口良子　黒沢年男　高瀬春奈ほか
- 10・00　刑事コジャック「殺人課刑事18年目の執年」テリー・サバラス　ダン・フレーザーほか
- 11・00　N◇25　スポーツN
- 30　ベクトンプレイス

テレビ朝日

- 6・00　マグネロボ・ガ・キーン
- 30　Nレーダー
- 7・00　冒険ファミリー・ここは惑星0番地
- 30　くまの子ジャッキー
- 8・00　「お手々つないで」森繁久弥　小川真由美　芦屋雁之助　中条静夫　榊原るみほか
- 9・00　破れ奉行「闇に散った怨み花」萬屋錦之介　若林豪　ミヤコ蝶々　大谷直子　関武志
- 10・00　プロポーズ大作戦　司会・横山やすしきよし
- 11・10　23時ショー～エキサイトボクシング

日本テレビ

- 6・00　元祖天才バカボン
- 30　ジャストN
- 7・00　スターアクション／「大爆笑!!浅草特集」
- 30　それは秘密です!!▽64年目姉妹涙の対面▽特報!!榊原郁恵純愛㊙話
- 8・00　新五捕物帳「虹をかけた送り舟」　杉良太郎　有島一郎　山城新伍　岡本信人　夏純子ほか
- 9・00　大都会Ⅱ「危機迫る賭け」渡哲也　丘みつ子
- 10・00　「さらば愛・最後の診断」竹脇無我　酒井和歌子　佐藤友美ほか
- 54　スポーツN
- 11・15　11PM

●1年間の感謝をこめて
半額サービス!!
毎週金曜日は、飲食代の半額をサービスいたします
スナック いま田
いわき市平・田町　☎23―1614

おしゃれなクリーニング
ご用命はもよりのチェーン店にどうぞ!!
マルイクリーニングセンター
いわき市平字南町　電⑭2707　工場　㊽4862

高級洋菓子と食パン
開花亭
平・五町目　電23―1342～3

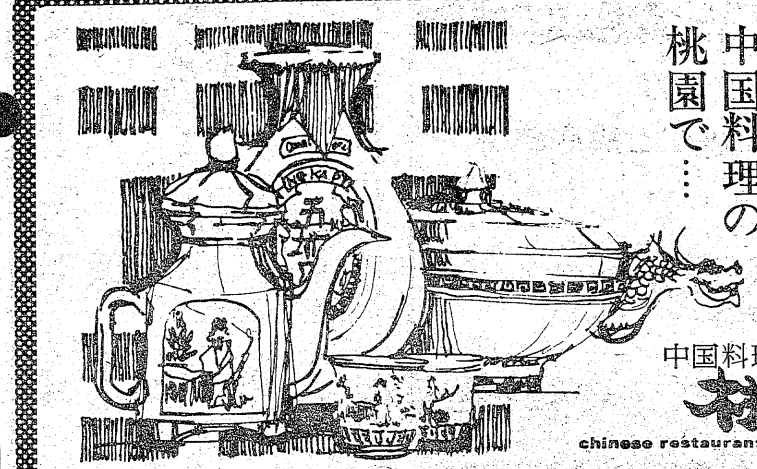

宴会・会食は本格的な中国料理の桃園で……
中国料理 桃園
chinese restaurant 平駅前 ☎(74)3048

愛川欽也

サラリーローン
ちょっと困った時のプロミスです
健保・国保証をご持参のお客様（お勤めの方）に1万円～20万円までご融資いたします。
お利息は日数計算の後払いで結構です。
（無担保・無保証人）
≪奥さまローンお取扱い中≫土・日・祝日休
全国65支店・日本消費者金融協会会員
LOANS プロミス
いわき支店 21―2311
平大通りネモト3・SUNビル2F

《大草原の小さな家》

おばけ屋敷

NHK・夜8・00

丘の上にゆうれい屋敷があり、村の住人たちは、その屋敷のエイモス・パイク老人（ジョン・アンダーソン＝小山田宗徳）をオルソン夫人（キャサリン・マグレガー＝中村紀子子）らは、疫病神とよんで気味悪がっていた。ある日、パイクさんが留守の時、ローラ（メリッサ・ギルバート＝佐藤久理子）は、ジャックをつれてこの家に近づいた。

家の中は、ほこりだらけ、クモの巣だらけの荒れ放だい。でも、そこには、美しい女性の肖像画があった。そこへ戻ってきたパイクさんはびといけんまくでローラを追い出した。ローラはつい「意地悪で分からずやのやなおじさん！」といってしまった。しかし、ローラはすぐに後悔し、翌日あやまりに行く。

はじめはきげんの悪かったパイクさんも、[redacted]の子どもらしい好意にみちた言動に心を開く。パイクさんの話によると、肖像の女性はリリー・ボードウインという名で、マンケイトの劇場に出ていた時に、パイクさんと結婚したという。

しかし、ここの寂しさに耐えられず、しばらくしたら戻るという約束で舞台に戻ったという。ローラはすっかり同情し、はやくリリーが戻って来たらいいのにと思う。

父さんとマンケイトに行く機会のできたローラは、さっそく劇場に出かける。ところが、リリーは二十年前にコレラで死んだという。

みもの

○…新日本史探訪…○

瀬戸内水軍

～NHK・夜10・15～

四季を通じ、気候温暖な瀬戸内海は、古代から海上交通の中心地であった。

瀬戸内海の島、愛媛県越智郡大三島には、瀬戸内の水軍の尊崇をあつめた大山祇神社がある。この大山祇神社には、全国の国宝・重文クラスの鎧（よろい）のうち、実に八割が所蔵されている。

河野、村上といった名だる水軍[redacted]といった瀬戸内水軍であった。大山祇神社に、各時代の有力武将が詣（もう）でたのも、瀬戸内水軍とよしみを結んでおく必要があったからだ。

瀬戸内水軍の跡を訪ねながら、その歴史を紹介するとともに、水軍の発展史の中に日本の海運、船の発達の歴史も探る。

☆…ドラマ…☆

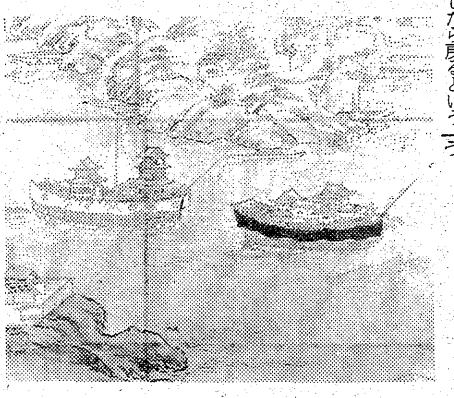

【戦国時代の戦艦「大安宅船」】

の武将の鎧ばかりでなく、源頼朝、義経、義仲をはじめ、各地、各時代の武将が奉納した鎧があつまっていて壮観である。

古来、日本を制覇するためには、物資輸送の大動脈瀬戸内海を制することが必要であった。その瀬戸内海を支配していたのが、河野、

晴れのち晴れ

福島・夜9・00

みさ子（山岡久乃）は、毎日、元気に働きに出ていた。留守番をする鉄馬（千秋実）に子供たちは、再就職を考えさせようとしたが、鉄馬は意地を張って動こうとしない。

一方、鉄馬と釣り堀の仲間である醍醐老人（中村伸郎）は、骨とう屋で茶わんをこわして、弁償する十三万円の工面に四苦八苦していた。その話を聞いた吉備恵子（高瀬春奈）が同情、自分何とかすると引き受けた。恵子は、たまたま出会った豊（黒沢年男）にすぐに金になる所に働きに出たいと相談。豊の紹介で照子（吉田日出子）のいるクラブ「リンド」に勤めることになった。

釣り堀に出かけた鉄馬は、醍醐にグチをこぼした。だが、逆に、人の善意を信じなければといわれて反省。家に帰って、鉄馬は大掃除をはじめた。

夜、帰宅したみさ子や昌平（西田敏行）は、家の中が見違えるほどキレイになっているのにビックリ。

《おおヒバリ！》

僕たちの悩みは

福島・夜8・00

北大路欣也と泉じゅん

若葉学園の職員室では、新参の杉山（北大路欣也）は、相変わらず古田（穂積隆信）や田貫（名古屋章）からいびられていた。今回のイチャモンは小野建史（山田隆夫）の家出に引き続いて、高梨京子（島田陽子）にあてたパンティレター事件に欠席をしている水原（市川久伸）についてだった。

その翌日、数学教師、伊沢（古谷一行）が杉山のクラスで出席をとると、みどり（泉じゅん）が欠席していた。

放課後、職員室も教室も二人の欠席者のことで大騒ぎだった。木崎春夫（藤江喜幸）にいたっては、あの二人できてたんじゃないという始末。

杉山は、その夜、みどりの母親が開いている小料理屋を訪ねた。みどりは母親にまじって、酔客の相手をしていた。杉山は、みどりを外に連れ出し悩みを聞き出そうとした。そんな所へチンピラが四人通りがかり、二人にからみはじめた。

「おおヒバリ」の田村幸司

（ETV）

現在放送中の「おおヒバリ！」（火曜よる8時）で、最近人気上昇中なのが田村幸司。北大路欣也が担任している三年D組の悪学生のボス、森本豊というのが、その役どころ。

フォー・リーブスで活躍中の青山孝の弟として、昨年秋の"木下恵介・人間の歌シリーズ"「お菓子放浪記」でデビューしてから一年。スタジオのふん囲気にもすっかり慣れて、役者らしくなってきた。

「スタッフの方が"お菓子放浪記"のときと同じなので、その点では気楽です。デビュー早々のころは無我夢中で、本番になるたびに心臓がドキドキしていましたが、いまは自分なりに役柄を考える余裕が出てきたような気がします」

この一年間、NHKのシリーズ人間模様「冬の桃」や「夜明けの刑事」のゲスト出演など、ますます順調な歩みを続けている。

「どういうわけか、いままでの役はほとんどといっていいほど反発する役柄ばかり。今度のドラマでも、最初のうちは北大路さんに反発するんですが、その半面、おとけるところもあるので、その点がいままでとちょっとちがいます。自分の演技については、兄やいい先輩がいろいろとアドバイスしてくれるので助かります」とか。

ファンレターは、月に五、六十通で、ほとんどが二十二歳までの若い女性だそうだ。

役者になった以上、中途半端な形では終わりたくないという彼、「いまは青山の弟といわれているけど、将来はぼくの兄貴が青山だといわれるようになりたい」と、意気込みもなかなか。

自慢の野球は、現在五つのチームに所属しており、今年の成績は十六戦全勝。サウスポーから投げ込むバームボール（ドロップカーブ）を武器とする本格派ピッチャーで、打っては四番の強打者。

野球をやってるときが一番いきいきという田村だが、「来年は映画にも出てみたい」という。

ききもの

医者と患者

○…健康百話…○

第一・夜9・30

すぐれた眼科医の中島章さんと、眼病にもめげず、積極的に生活のくふうをしてきた福沢美和さんの対談をおくる。

順天堂大学教授の中島章さんは、目の角膜移植手術のパイオニアの一人であり、そのほか、すぐれた研究で知られた人。

福沢美和さんは、網膜色素変性症という病気のため、ほとんど視力がない。しかし、愛犬とともに一人住まいをし、依頼された原稿も、点字を使わずに書くという「普通」の生活をしている。子どものときから徐々に視力障害が進むにつれ、それぞれの段階でそれに合った生活のくふうをしてきたおかげという。

昨年4月、NHKの「明日への追跡」でデビュー、TBSにも

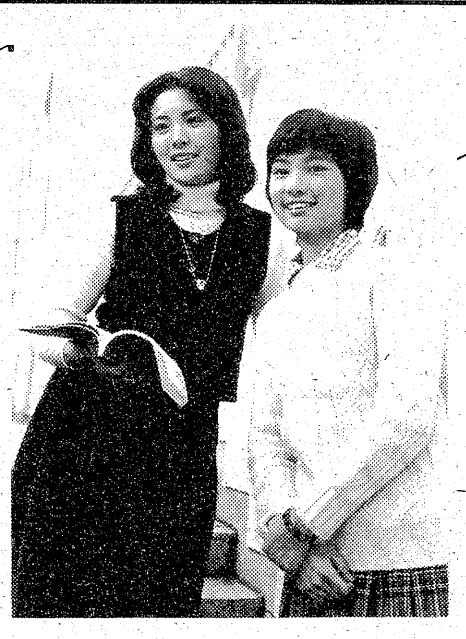

【斉藤友子㊨の面倒をみる松坂慶子】

今はバラ色が好き

松坂慶子が予言（FCTの提供）

将来が楽しみな斉藤友子

「今はバラ色が好き」（福島中央・夜9時）に出演中の新人・斎藤友子の評判がすこぶるいい。まだ十六歳ながらしっかりした演技、礼儀正しさで共演者やスタッフを驚かせている。とくに、主演の松坂慶子は「はじめてのリハーサルで顔をあわせたとき、かつて"冬の貝殻"で、秋吉久美子さんに受けたと同じようなショックを受けました。ストレートな芝居で、見ていて気持ちがいいですね。私のカンは当たるから、彼女きっとすばらしい役者になると思うわ」と期待を寄せ、「青春の門」のプロデューサーに、ヒロイン織江役にいい新人がいると推せんしたほどだ（年齢的に若いことで木村理恵に決定した）。

斉藤の役はスーパーから立ち退きをすすめられている春月パン店の一人娘松子、当初、この松子役は知恵おくれという設定だったが、脚本の山田太一氏が顔あわせのときに彼女の目をみて、彼女の持ち味を生かして出来る女の子に、急きょ設定を替えたというエピソードもある。

「共演者の皆さんやスタッフの方に親切にしていただき、感激しています。浦辺粂子さんや近松麗江さんから苦労された時代のお話を聞き、一にも二にも努力しかないのだと思いました。また、第一回目の収録のとき、私は固くなって化粧室で台本を読んでいると、松坂さんがパンとお茶を持って来て、食べなさいと言って下さいました。パンとお茶を飲んだらずい分気分が楽になりました。あんな大女優の方が、私のような者にまで気をつかって下さり、感激しました。一生忘れないでしょう。私も松坂さんのように、いつもそうした心づかいを忘れない女優になりたいと思います」と語っている。

馬道プロデューサーも「カンがすばらしいし、セリフを読むときの目線が教えなくても決まっています。これは、新人としては驚くべき事なんです。まだ若いんだから、しばらくは地を生かしていってほしいと思います。スターになる花を持っているから、このままうまくいけば、いずれ松坂慶子クラスの女優になると思います」と、太鼓判を押しているが、久しぶりの大型新人の前途は洋々。このドラマのほか「赤い絆」では山口百恵悟があるのなら」と許した。

中学二年のとき、雑誌に出ていた東京新社付属養成所に応募、中学三年のとき父親の転勤で東京へ出てきた。大阪の養成所（一年）では、ひたすらナマリを直すことにつとめたという。

昭和五十一年四月、少年ドラマ「明日への追跡」（NHK）でデビュー。

忘年会のご予約はお早めに
落ち着いたお座敷でごゆっくりお過ごし下さい　時節柄ご予算を承りますので申し付け下さい　又二・三人様からの小座敷もご利用下さいませ
●駐車場完備
割烹 谷口
平・二町目
電話 七〇〇二 七〇〇五九八

原付免許（50ccバイク）を取ろう
中古・手続きから合格まで一切おまかせ下さい!!
阿部輪業
平・五町目 ☎74—4073

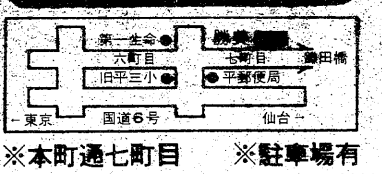

※本町通七町目　※駐車場有
キングサイズ&レディースパートナー
勝美
いわき市平柳富町4　TEL23-6073

自分が　ほんとうに選んだという実感が……
第21回全国紳士服技術コンクール入賞
有限会社 高野洋服店
平・南町　電七四—四四六〇

全国的にパーマは3,000円台が通常です
化粧品は夢を売ると言われますが
藤美容院は信頼を得るテクニックと真心あるサービスが信条です
●スペシャル3,000円
●ロレアル3,500円
●ユニパーム3,500円
貴女の髪に合わせて他十数種類ございます
藤美容院　平店　番匠町　☎23—3442
小名浜店　中明神町　☎92—2768

よき日を待つあなたに…
清潔な瀬戸の花嫁衣裳
瀬戸商会
いわき市内郷御厩町久世原101
内郷店 電㉖2009　平駅前店 電㉓8026
植田店　電(02466)③7510

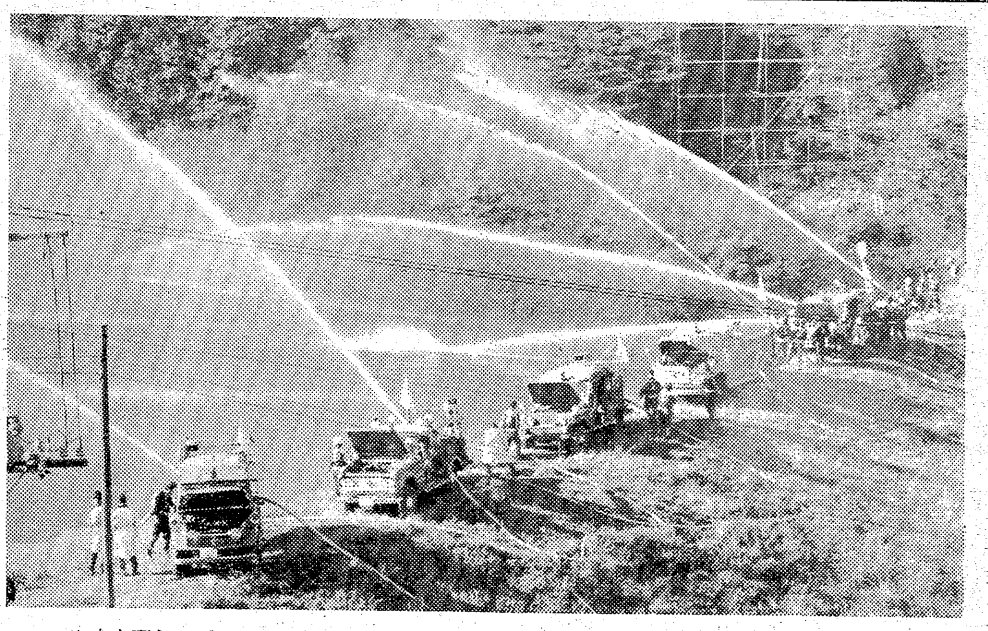

▲山火事シーズンに備えて、いわき市消防団勿来支団は20日午前、勿来消防署の協力を得、「林野火災特命出動訓練」を実施した。本番さながらの訓練に、団員の動きもテキパキ。これは机上の計画を実地活動に移したもので、団主催の訓練は市内初めて。

▲二十六日から秋の全国火災予防運動がスタートした。内郷消防署と内郷一中ではトップを切って、同日午前、同校で避難訓練を実施した。同校は毎年春と秋に訓練を行っているので、今回も優良な成果を上げた。

週間ネガファイル

◀市教委では錦町の「鬼越下横穴」の緊急発掘調査を行っているが、横穴は九カ所が確認され、人骨二体のほか耳輪、曲玉などの装飾品や須恵器が多数出土したが、剣や矢じりは少数で"戦力なき部隊"の集落とみられる。㊧鬼越下横穴㊨発掘された人骨

◀「ときわ会」主催、本社など後援の「若柳之利創作舞踊発表会」が23日、市文化センターホールで開かれた。呼び物の「いわきの霊峰・闍伽井嶽」は、いわき地方の風土に根ざした文化や人の心を舞曲に表現したもので、舞う若柳師匠に盛んな拍手が送られた。

使う火を消すまで離すな目と心

秋の火災予防運動 11月26日～12月2日

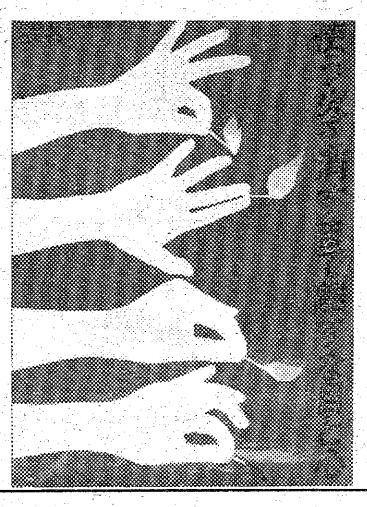

いわき市消防本部
消防長　磯貝導雄
次長　丸山重夫
総務課長　松本忠夫
警防課長　三部房一
予防課長　渡辺満雄
平消防署長　水野五郎
磐城消防署長　栗田亮一
勿来消防署長　小野隆広
常磐消防署長　比佐大
内郷消防署長　佐藤長一

■使う火を消すまで離すな目と心
いわき市消防団
団長　松本都広
副団長　坂本三吉
同　山田益一
同　大平喜三

いわき市危険物安全協会
会長　芹沢重雄
副会長（平支部長）　水庭寅夫
同（磐城支部長）　渡辺文彦
同（勿来支部長）　芳賀吉次郎
同（常磐支部長）　村上社善
同（内郷支部長）　黒木喜一
ほか会員一同
事務局　いわき市消防本部予防課内

いわき市消防設備士等協会
会長　松原兼雄
副会長　星野清
同　山崎忠兵衛
同　野木健男
ほか会員一同
事務局　いわき市消防本部予防課内

■スモーキン・クリーン
たばこの投げすてはやめましょう
日本専売公社平出張所
所長　仁井田鋼之助
平たばこ販売協同組合
理事長　藤倉武雄
組合員一同

日本専売公社勿来営業所
所長　門馬勝治
いわき市錦町竹ノ花二二　電（勿来）㉓二七五
勿来たばこ販売協同組合
理事長　赤津文男
組合員一同
いわき市植田町南町一の一　電（勿来）㉙二〇〇五

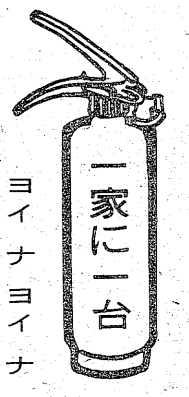

22局4747
ヨイナ ヨイナ
いわき市平北白土・宮前
鈴木消防器機

あらゆる火災を一瞬…消火！

○消火能力は長期間不変
○被災物の汚損は皆無
消防用品一式販売
東部産業株式会社
自動車部
代表取締役　戸部英昌
主任　鈴木禎一郎
いわき市平・田町24　電74—4815

〈一家に一台〉

消火器
避難はしご
株式会社
磐水社
いわき市平字紺屋町21
TEL・㉓1616代

ナショナル住設工事
サンポット風呂釜ボイラー
日本石油ガソリンスタンド
合資会社　松原商店
代表社員　松原行雄
いわき市常磐関船町迎47
☎42—2943

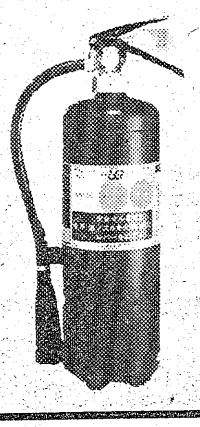

消火器・防炎加工
援護化学平営業所
いわき市平字月見町六四　TEL・㉓八〇八五

☆…有珠山の不気味な活動がつづく…★
☆…ま、〝防災の日〟（九月一日）は…★
☆…既に過ぎたが、サラリーマンも「…★
☆…地震対策」を真剣に考えなければ…★
☆…なるまい。「会社」「家族」そし…★
☆…て「本人」と気にしなければなら…★
☆…ないものは多すぎる――。　…★

できてますか…地震対策

もし、関東大震災級が発生したら

生命第一　次に会社を

群集心理に惑わされるな

サラリーマン

「起きる」「起きない」と相変わらず論議しきりだが、日本が火山帯の上に座っている以上、いつ、起こっても不思議でないのが地震である。

もちろん、地震とひと口にいっても、内容はさまざま。普通は〝震度〟で表現されるが、十分な準備が必要なのは震度6～7だろう。

震度6というのは〝烈震〟で、とまっている自動車が踊り出し、地割れが生じる。相当な家屋でも崩壊する。震度7は〝激震〟だ。ビルも崩れ、走行中の列車は転覆、高速道路は使用不能となる。

さて、先日、大東京火災海上保険会社が三、四十代の既婚ビジネスマン三百人（いずれも東京）を対象に「もし、関東大震災級の地震が執務中に発生したら」というアンケート調査を行った。その結果だが――。

「発生五分後、揺れがだいぶおさまったとき、なにがもっとも気がかりか」の回答で「家族の安全」五二％、「自分の身の安全」三七％、「女子社員や部下の安否」三・三％、「会社の損害」二％。

「三十分後、揺れはおさまったが、一面火の海になろうとしている」については「まず、自分の生命が大切なので仕事を中止して避難する」四一・七％、「重要書類をまとめ、避難の用意をし、会社の指示を仰ぐ」四一％。

「翌朝七時、避難場所で一夜を明かしたあと」は「家に向かう」四五・三％、「一応、会社に戻ってみる」四三％――。

なんとも、サラリーマンというもの悲しい習性を持っているではないか。会社に対するこの忠節心。ホント、ボーナスは少ないやね。

ところが、同時にかなり楽天的にできているらしく、過半数の人が大地震発生の可能性には楽観視し、対策など考えてもいないのだ。

そこで最小限、つぎのことぐらいは記憶しておいて欲しい。

まず、グラッときて屋外に飛び出すのは意外に危険なのだ。むしろ狭い部屋にいる方が安全であるということ。

つぎに「食糧三日分、水、トランジスタラジオ」「薬品」「懐中電灯」「ローソク」「マッチ」「現金」をそろえておくことも必要だ。たとえ、出社中でも家族のためということがあるのだから。

そして、むやみに外に飛び出し群衆に巻き込まれないように注意したい。群衆パニックこそ悲劇へのスタートなのだ。

「自分」の安全が確認されたらこんどは「家族」が心配になるハズ。「会社」なんてヌカすやつは、無視してまずは「家族安全」だ。これには日ごろから、震災のときの避難場所、落ち合い場所を決めておくこと。デートとは、こうしたときにこそ大切なのである。

すべてがはっきりしてから会社だ。あまり早くかけつけると、同僚にイヤな顔をされると、遅すぎると愛社心を疑われることになる。このあたりがサラリーマンの苦労するところなんだが、まず、家族の安否を確認した段階で、というのが無難なのではないだろうか。

全般的な注意は「冷静であれ」ということ。いままでの注意を踏まえて冷静であれば、もうキミは大地震を恐れることはない。それでもオタオタするようではなにをさせてもダメ人間なのだ。ぐーんとハラの底に力を入れて、さあ、がんばろう。

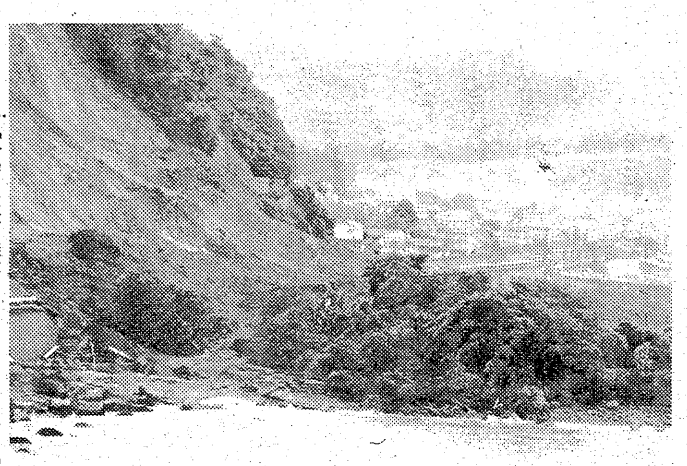

【一瞬で大量の犠牲を出す山津波も恐ろしい】

スタミナ人間への道

〝いもりの黒焼き〟といえば「ほれぐすり」として、昔から有名。そして「いもりの黒焼きをのんで、相手を好きになるというのは、これに催淫、強精作用があるからだ」という見方もある。

いもりの黒焼き

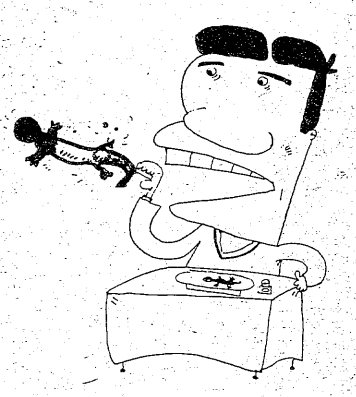

一般には「げてもの」にみられるが、その効用を信じている向きは決して少なくないのだ。

漢方の製薬法には炙（しゃ）、煮（こう）、焼（しょう）、炮（ほう）などがあるが、黒焼きは〝焼〟にあたる。もちろん、素材はいもりにかぎらず、ミミズ、カマキリ、ニンニクなど、なんと五百種もあるのだ。

では、なぜいもりの黒焼きがきくのか。「そのままではグロテスクで用いにくいが、黒焼きにすれば容易に服用できる。もともと、いもりには強精成分が含まれているんだ」とか「いもりの持つ毒性だけを黒焼きにして消し、有効成分を残せるんだ」といった解釈もあるが、あまりピンとこないのである。

しかし〝信者〟は少なくなく、また「効くものは効く」と胸を張ってみせる。こうなると暗示的な作用なのかも知れない。どちらにしても〝害〟はないのだから「効く」と信じられる向きは服用するのも一法だ。

黒焼きにされたいもりはすりつぶして粉にし、小さじ一杯を一回の量とし、一日三回、食前一時間ぐらいに服用するといいらしい。

漢方の店にいけば黒焼きにしてあるのを入手できる。自宅でも作れないわけではないが、やはりうまく焼けなかったり、そのグロテスクな姿を知った以上、ノドを通らなかったりということになりかねないから敬遠した方が間違いはない。

また「過ぎたるはおよばざるがごとし」という言葉もある。「効く」と思って、その分量を増やすことは禁物。つねに〝適量〟でつづけようではないか。

ドッキリ　ほれほれぐすり？

科学的裏付けナシ

適量の長期服用が基本

プレイボーイ傑作短篇集

吉行　淳之介　編

―集英社刊・1,300円―

吉行淳之介はもちろん、立原正秋、小松左京、野坂昭如、柴田錬三郎らの日本人作家、それにT・ウイリアムズ、W・クーンズ、A・モラヴィア、ウラジミール・ナボコフ、ロアルド・ダール、ジョニ・コリアなど、計十五人の〝傑作短編〟が集録されている。

《「奇妙な味」の小説とはなにかについては、いまさら解説する必要はないだろう。ロアルド・ダール、ジョン・コリア、筒井康隆と並べれば、おのずからわかってくるこれらの作品を読むことは、いかにも旨（うま）そうな店構えのレストランの一品料理を一皿ずつ食べてゆく気分に似ている》

これは編者の「あとがき」だが、たしかに、十五もの料理を食べると、なんとも十分に満腹させられてしまう。

もちろん、味覚には〝好み〟がある。この十五作品、いずれも「奇妙な味」であることは間違いないが、そこには〝好き〟、〝きらい〟のあることも否定できまい。

しかし、だからこそこの本が「万人向き」ともいえるのだろう。元来〝味〟というものの評価は、比較する、できることによって成立するのだから。

たとえば、ロアルド・ダールのものは、お互いの細心に気づかれないで夫婦交換を行うという計画を立てる二人の男の〝演習と結果が――。

また、ジョン・コリアの作品は、女性を襲ういかがわしい電話、そしてそれに振り回される被害者の話だ。

こう紹介すると興味もそっけもないが、そこにはおもしろいオチがあって…。

忘年会は香月で
ご予約承り中
本店　電五三―二〇一二
支店　電五三―二〇五六
■いわき市小名浜■

日活ロマンポルノ
監督……中村幻児
淫らな姿態、喘ぐ息
エクスタシーに乱舞する若い肌!!
セミドキュメント　処女痴態
小川恵　ミス・モンロー
峰瀬里加　夏藤陽子　ひろ子
松井一郎　葉山英子
鯉のぼる
監督……木俣堯喬
夫以外の男に抱かれ絶頂の叫びをあげる女!
淫婦悶え泣き
狂乱にも似た性のたわむれにかくされた愛と性の亀裂を描く――
珠瑠美
月東島松　田原　陽麻洋加　子里子美
中島桑鶴梨　葵原岡沙　一八ゆ　人郎り
〈カラー作品〉
成人映画
■押さえられた欲情の爆発！青春学園のセクシー・パンチ！
痴漢柔道部
監督　山本晋也　久保新二　滝沢秋弘　南ゆき　橘雪子　堺勝朗
12/30～6まで　土曜オールナイト
平ロマン劇場
世界館ビル5階☎23―9465
絶賛上映中！
●地下室のメロディー
●ザ・カー
名画座

黒眼鏡をかけた神

～青木康雄さんをしのぶ

十一月四日、平で有名人が三人死んだ。巨星墜（お）つの感がする。巨星とは、年齢順に、吉野せいさん、新妻良平さん、青木康雄さんである。

吉野さんはジャーナリズムにも喧伝（けんでん）された大作家であり、新妻さんは戒名に大居士がつくほどの大実業家。そんななかで、青木さんは青木さんらしくひっそりと亡くなった。

今年の春のある日の午後、突然青木さんが見えて、先生！　高松のしょうゆまめを買って来ましたよ、と言ってかん詰めを二個出された。青木さんと私とは同郷である。

「おいの結婚式がありましてネ、四国に帰るのもこれが最後だと思って、行って来ましたよ」と言われた。

しょう油豆はまあいいとして、四国へ帰省するのはこれが最後と思ってとは何事であろうか、青木かん何か覚悟されたのかなと思った。その前、去年の暮れごろ、青木さんは「痔（じ）ですかね、肛門が痛くてやりきれないですよ。入浴するとよくなるので、毎日入浴していますがね」と言われたことがある。しかし別段私に診察を求められるでもなかった。青木さんは私の右手が不自由なことを知っていて、敬遠されたのであろう。

私は青木さんの年配からある種の恍惚（きぐ）を抱いたので、痔なら簡単に治るだろうから、どこかしっかりした病院で診てもらった方がいいですよと不得要領なことを言った。用心してものを言ったつもりである。

さてそのしょう油豆の話であるが、私の少年時代四国では大抵の家庭でつくった子供のおやつである。片口どんぶりに半分位うすじょう油にちょっぴり砂糖味をつけたものを作っておいて、そら豆をほうろくでパチパチいる。それをあついうちに、うすじょう油のなかにシューンとぶちまけ、二、三時間ふたをしておくと、あの歯もかける程かたいそら豆が適度のやわらかさになる。これが子供達のおやつであり、隣近所の主婦達のおしゃべりのお茶うけである。カバンをカタカタ音たてて学校から帰って来ると、「しょう油豆が出来てるよ」と母がどんぶりのふたをとってくれた。私にとってしょう油豆の甘かろい味は、母親の味として、今思い出される。現在はそれがかん詰めとなって売り出されているらしい。青木さんは私にそんな少年時代のことを回想させようと思って、愚部の痛みを我慢しながらかん詰めをぶらさげて来られたのかも知れない。

「高松にいた間も、尻がいたくて、ホテルの風呂に入ってばかりいましたよ」と言うような話をして帰って行かれた。私も晴ればれとした気持ちにはなれなかった。しかし豆のかん詰めの味はちょっと加工的で、昔母親がつくってくれた素朴な味に幾分欠けるところがあったが美味であった。

六月のある日、外出から帰って来ると、玄関をあがるやいなや、今蓬来先生と木村先生とが見えて、青木さんが入院して人工肛門の手術をなさったと言うお話ですと、寡妻の報告である。やんぬるかな！　青木さんの運命きわまったりと私は思った。

四、五日たって、青木さんの気持ちも落ち着いたろうと思われるころ見舞いに行った。思ったより元気で、ベッドにあぐらをかいて雑談したが、この日から最後の日まで、肛門の痛みは緩解せず、腹水はたまり、食欲は出ずにしまった。

我々は青木さんの前に低頭して医学の無力を陳謝すべきであろうか。死線を越えたものを医学は呼び戻すことは出来ぬ。ガン愚者を前にして医学の栄光とは何であろうか。草野道夫さん、佐藤伊兵衛さん、渡辺久さん、萩原義雄さん、難波睦さんなどガンに悩まされた多くの知人がある。そのある人達は手術をし、ある人達は手術をしないで亡くなった。「人工肛門はいつ閉じられますかね」と青木さんにきかれた。いじらしくも青木さんは、人工肛門が閉じられる日を待っていたのだ。青木さん自身がガンを意識しているかいないかによって答えがちがう。「肛門の痛みがなくなったら閉じられましょうね」では答えにならない。

青木さんは青川県の高松中学で私の七年ばかり後輩で、熊本の五高を経て京都大学法学部を出た。柔道マンであった。戦時中広島で輜重（しちょう）兵大尉であったという。

平に定着して、東部石炭懇話会専務理事と言うのが本職のようであった。石炭懇話会と言うのがどんな仕事をする所なのかよく知らないが、炭礦経営者の懇談会の世話役のような仕事でもあろうか。そこでいったい青木さんは月給をもらっているのかどうかきいても見なかった。また兼ねて福島県地方労働委員会の資本家代表の委員であった。労働争議の仲裁をやったのであろうが、ストの解決はもちろん、ストの形で表面化する前に、青木さんの肝入りでゴタゴタを解決した企業も相当数あったのではなかろうか。青木さんの残した足跡は大きい。

青木さんは物静かな人であった。大言壮語したり理論展開をしたりする人ではなかった。法律関係の問題について意見をたずねたりすると、必ず書棚から法規集のようなものを持ち出して、あちこち渉（しょう）猟して、こうであるまいかと言うような立言をした。決して自説に固執するようなことはなかった。いずれかと言うと寡黙な人であった。

青木さんの生まれた讃岐の安原（やすはら）村と言うところは、阿波との国境の讃岐山脈に近いところで、青木家はそこの地主であったらしい。私は安原村へ行ったことはないが、その手前に佛生山（ぶっしょうさん）と言う寺の門前町のような町があって、ここへは小学生のころトテ馬車に乗って遊びに行ったことがある。同名の寺は藩主松平家の菩提寺で、寺域も広く、起伏した丘陵に松が茂り、広いため池があったりした。あまたの堂塔伽藍（がらん）が点在していて、その一コに五百羅漢を並べたお堂があった。この羅漢様を詳しく見て行くと、死んだ親類知人のだれかに似た羅漢様が一人は必ずいるものだと教えられた。また涅槃（ねはん）に入って横臥しているお釈迦様のまわりに虎や猿や犬やあらゆる動物が何十匹もうずくまってなげき悲しんでいる作りものがあった。この中には猫だけはいないんだよと教えられた。

帰省の土産話に青木さんはしばしばこの佛生山の話をされた。そのとき、地元でそうであるように、佛生山を呉音を用いて「ぶっしょうさん」と正確に発音された。この正確な発音が、私の胸中に故郷をしのぶ念を一層強くよび起こした。

いわき旧交会と青木さん、株式の売買と青木さん、さぬきうどんと青木さん、おでん屋開業と青木さん、番匠地桃源境と青木さんと話題は豊富にある。そんなことを延々と書いて「黒眼鏡をかけた神」とでも標題をつけたら、ノンフィクション随筆になるかも知れないが紙幅がないからやめる。

十一月四日、青木さんは六十九歳の生涯をとじた。これで青木さん楽になりましたなあと私は心の中で叫んだ。愚部の痛みさえなかまれながら、これから三月、半年ガンとの闘いの日夜を送ると言うことはとても耐えられることではないと思ったからである。

草色の風呂敷包みも小わきに抱えて、「武夫原踉に草崩えて……」と五高の寮歌を口ずさみながら、例のゆっくりした足どりで、青木さんは西方浄土へ旅立ったであろう。迷わずに行きなさい。

一首餞（はなむけ）する。

夏来なばまたほとときす鳴きつらん　御庭の奥に主（あるじ）ゐまさねど

円高ドル安で、国産品を買うよりも、輸入品を買う方が得だとなったら、日本の産業はつぶれるだろう。その間に処して庶民は何をなすべきであるか。意見をきいて見ようにも青木さんはもういない。

（いわき市平・大町　内木宗八）

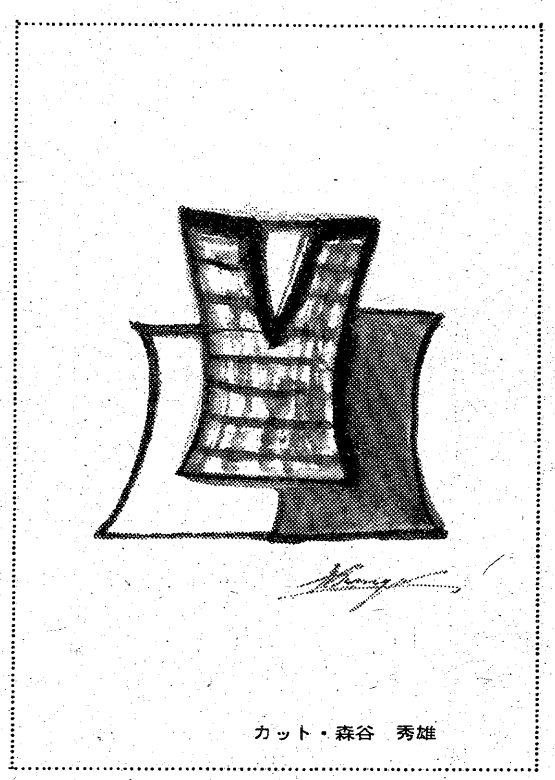

カット・森谷　秀雄

いわき市民文化祭

第一回 入選川柳画

課題「手」「ジーパン」

◇特選句

手擲みで食うのでうまい握り飯　堀田　北斗
登頂の感激天に手が届き　渡辺　操香
家ぐるみ包む夫の大きな掌　〃
生還の歓喜しっかり手を握る　大平　安雄
握り合う手が泣いている優勝旗　江尻　麦秋
倖せがきた時母の手は古び　若松しげる
気がついて見れば妻の手荒ている　時崎野木瓜
妻の手にサラリー渡す日の笑顔　柴田　梅香
ジーパンが善意の席を占領し　遠藤　武三
ジーパンが指をつく不意の客　酒井智恵子

◇優秀句

ふりあげた手に「マアマアー」と神の声　丹野　二郎
愛の手に目ざめ涙の立志伝　〃
聾唖者と心通わす手話の術　加藤キミ子
母の手のぬくもり知らぬ子に育ち　櫛田　玉水
麻痺の子へ母は手となり足となり　堀田　北斗
働く手泥が棲みつく爪の先　磯上　登志
節くれの手で抱きあげる孫の顔　大平　安雄
両手挙げ万歳孫の芸初め　村上たけじ
落ちかかる夕日に洗う農夫の手　和田　撫光
またの日へぐっと握った温み　鈴木　竹川
エリートを育てた寡婦の大きな手　時崎　里路
横断でそっと手を貸す白い杖　大束　澄湖
娘の着丈母は寸法手で計り　伊藤　愛子
ガッチリと結んだ手と手の人間味　鈴木まこと
無器用も器用も同じ五本指　荒木　生子
今日までのたつき支えたこの両手　〃
老いの灯をよみがえらせた看護の手　鈴木雨音女
花嫁という名で今日は手を引かれ　吉田　山鳩
手ほどきの生徒師匠をこして伸び　籟崎　欣司
触れた手の温み心の奥にしみ　高木　秋月
節くれた手は農民の殊勲賞　石川　てる
不器用な手は誠実な実をはじき　柴田　梅香
どん底に握り合ってる手の暖み　中村　善歌
母の手の年輪の皺毛糸編む　渡辺　助一
手の指が五本あったと乳児室　二瓶やすお
点字打つ今日はらっきょの匂う手で　吉岡れん子
子を二人連れてジーパン里帰り　鈴木　駄松
Gパンの洗いざらしで土に生き　佐藤　なか
角隠ししてジーパンの娘と見えず　吉成　文亨
アメリカの野良着街中のし歩き　吉田　法外
ジーパンで来た青年の主張聴く　矢内　灯雨
大学にジーパンも唐る民主主義　佐藤　藤波
ジーパンでお見合いに来た現代娘　斎藤　〇太
ジーパンがいきなり巫女に変身し　江尻　麦秋
ジーパンを穿いて内心若返る　磯上　登志
Gパンとモンペ仲良く農繁期　吉実　井児
天職と定めジーパン農を継ぐ　加藤　頭孝
ジーパンをたたみ児を産む準備する　吉岡れん子
ジーパンを拒否して講師毅然たり　こいそ秀坊
ジーパンをはけぬ肥満を年令にする　永木　沢代

寝具専門
ふとんのスズキ
いわき市平・新川町　TEL・74－2422
（貸ふとん部　多量の貸ふとんを用意してあります）

内科
消化器科
循環器科
今内科医院
医師　今　憲二
医師　今　エキ
平字新川町10　TEL・㉓6412

●入院随時●
胃腸科
外科
小川医院
院長　小川　修一郎
勿来町関田浜田3－2　☎02466（5）2953

志賀整形外科
外科
［入院随時］
駐車場あり
院長　志賀　柳一
いわき市平字鍛冶町27電昼㉓5050（院内）・夜㉓5051（自宅）

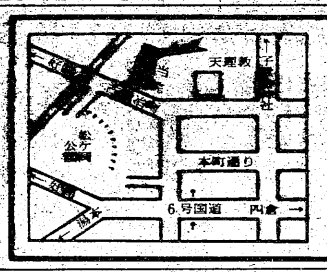

内科・胃腸科・循環器科・放射線科
山尾内科胃腸科医院
・入院設備あり・　院長　山尾昭二
いわき市平字古鍛冶町12の3　TEL・㉓2120

酒井不動産有限会社
●自動火災海上代理店
宅地建物取引業福島県知事免許（一）一一一〇号
いわき市平字一町目三一　☎㉒一八八三

ただいま
二周年記念
キャンペーン
ロレアルパーマ　¥3,500（カット・パーマセット付）
お二人でご来店のお客様にはシャンプー無料!!
もれなくサービス券進呈　ご期待下さい!!
営業時間
月曜日～金曜日　AM8:30～PM6:30
パーマの方は4時までご入店下さい
土曜日　AM8:30～PM8:00
パーマの方は5時までご入店下さい
毎週火曜日公休日
いわき総合美容センター"夢"
平ヨーカ堂通り☎㉑2411・㉓5909　永島ビル2F

遊びに来てみませんか……
楽しい仲間がお待ちしてます

トータルカットサロン
セビリヤ
いわき市平字南町54
☎22－3941

野崎整形外科
院長　野崎隆滋
いわき市常磐湯本町三函（元山形屋）電㊷2133

みみはなのどか
耳鼻咽喉科　気管食道科
目沢耳鼻咽喉科医院
いわき市小名浜字隼人一二の六
診療所（昼）電㊹九九六一
自宅（夜）電㊷三九一一

白木沢産婦人科
院長　白木沢長史
〔入院応需〕いわき市平字月見町51の4
☎㉔八三七五

皮膚科
三浦皮膚科医院
三浦正男
いわき市平字材木町（堂ノ前遊園地隣）電㉔四一四七

早いもので今年もあと残りひと月

❁…街には、ポインセチアの赤い花も、ショーウインドーのディスプレイにも、デパートさえ〝クリスマス商戦〟はまだなのに、もう、オモチャ屋さんの軒先には、金色の三角帽子や甘い色した赤とピンクのロウソクが並べてありました。

❁…雑誌の「12月号」は、クリスマス・ファッションを教えてくれて、何となく「今年もアトわずかだ」なんて感じてはいたものの、子供達が飾り物をうれしそうな顔をして買ってゆくのを見ていたら、「あわただしく、今年も過ぎていってしまうのだなぁ」と実感。

❁…貴方のクリスマスの御予定はいかがかしら？　大事な人へのプレゼントは決まりましたか?!

（四倉町・ちえ）

〝自分〟をみつけに酒場へ

〈ひ～とり酒場で　飲む酒は～　別れ涙の味がする

美空ひばり歌うこの『悲しい酒』ほど、時や場所、年齢に関係なく愛唱されている歌は少ないのではないだろうか?!

記憶違いでなければ、古賀政男の作によるこの歌、師走の恒例行事「NHK紅白歌合戦」の〝トリ〟（最後）で歌われた、日本を代表する歌謡曲のひとつ。

酒場へ顔を出すようになってから、もう何年になるだろうか?!　アルコールを初めて〝経験〟した小学生のころを除くと、「酒を飲む」目的で酒場へ足を運んだのは、確か、16歳ぐらいだったろう。

同行者の思惑とは無関係に、闇雲にアルコールを体内（胃）へ流し込んだものだ。ビールン?ダース、日本酒冷（ひやでン?合。これだけでは足りず、ウイスキーをロックのダブルであおった。

〝ちゃんぽん〟などという専門用語？　を高校生時代は知るよしもなく、ゴードンのジンをストレートで挑戦、気がついた時は道路に汚物をまき散らし、鼻を突く悪臭の中に身を委ねていた。「酒なぞちっともうまくない。二度と飲むのはやめよう」と心の中で誓ったものだった。

飲んでは吐き、飲んでは吐くをこれまで、何度繰り返しただろう。そして、こんな自堕落な事を今なお続けるのは何故だろう?!　酒を飲むことをやめさせない理由はどこにあるのだろう…　それがわかったところで、別にそれでどうなるものでもないのだが…。

〝酒飲み〟には二つのタイプがある－とよく言われる。一つは、根っからアルコールが好きなタイプ。そして、も一つは、酒場の喧噪（けんそう）に浸るタイプ。〝ふん囲気〟で飲むというヤツだ。どちらかと言うと、後者の方が数の方では多いようだ。

上司や会社への不平不満、酔いに乗じての〝自己表現〟など、酒場では〝こくありふれた光景だ。そんな情景を見、聴き、〝仲間〟としての連体感を持ち、ほくそ笑んだりもする。

放歌高吟－今夜も『悲しい酒』を聴きにマチへ出よう。

（平・マティーニ）

【底冷えのする夜は、熱燗（かん）をキュ～と一杯。酔いに任せてのドンチャン騒ぎもあちこちで…】

投稿規定

22日の「ドラフト会議」で東京6大学の代表選手・江川卓投手（法大）が九州をフランチャイズ（本拠地）とする「クラウン・ライターズ」から〝イの一番〟で指名された。

ドラフトの〝目玉〟として一億円以上の契約金を保証されている彼の去就が注目されるところだが、果たして、どうなるのだろう。長島なき後のプロ球界を背負って立つだけの力を名実ともに備えている男だけに、気が気ではない。

あて先は、いわき市平字田町63、いわき民報社編集局「オー／ヤング」係。〒九七〇

ベストヒット

【邦・洋楽シングル】①「ウォンテッド」＝ピンク・レディー（ビクター）②「愛のメモリー」＝松崎しげる（同）③「暖流」＝石川さゆり（コロムビア）④「秋桜（コスモス）」＝山口百恵（CBSソニー）⑤「ビードロ恋細工」＝高田みづえ（テイチク）⑥「酒と涙と男と女」＝河島英五（ワーナーパイオニア）⑦「憎みきれないろくでなし」＝沢田研二（ポリドール）⑧「しあわせ芝居」＝桜田淳子（ビクター）⑨「人間の証明のテーマ」＝ジョー・山中（ワーナーパイオニア）⑩「イン・ザ・イール」＝ジョニー・ウェイクリン（テイチク）

【邦楽LP】①「石川さゆりベスト14」＝石川さゆり（コロムビア）②「思いきり気障な人生」＝沢田研二（ポリドール）③「ポヘミアの森から」＝イルカ（クラウン）④「思秋期から…男と女」＝岩崎宏美（ビクター）⑤「松崎しげるベスト・ヒットアルバム」＝松崎しげる（同）

【洋楽LP】①「世界に捧ぐ」＝クイーン（ワーナーパイオニア）②「噂」＝フリートウッド・マック（同）③「ビートルズ・ラブソングス」＝ビートルズ（東芝）

（共立レコード平店調べ）

オールマンスター

出世作の『ファニー・ガール』やR・レッドフォードと組んだ『追憶』、最近では『スター誕生』など、ハリウッドを代表する女優、バーブラ・ストライザンド。豊満な肉体と顔の中心にデ～ンと鎮座する大きな鼻が印象的だ。

出演する映画の中では、必ずといっていいほど美声を聴かせてくれる彼女が、クリスマス・レコードを出した。この種のレコードでは、先ごろ他界したビング・クロスビーの『ホワイト・クリスマス』が有名だが、彼女のアルバムもなかなか。愛読者五人へ。

「ホワイト・クリスマス」

バーブラ・ストライザンド

◇ダウン・タウン・ブギウギ・バンド「身も心も」レコード・プレゼント当選者＝山口秀紀（平・磐高一年・16歳）樋口久恵（同・会社員・20歳）合津あけみ（内郷・同・23歳）坂本悦子（四倉・磐女二年・17歳）木田圭子（好間・事務員・21歳）＝応募総数55通

MINPO S52・11・29

◇応募規定◇ハガキに上の民報マーク貼付◇住所、氏名、年齢職業あるいは学校学年明記◇締め切り12月13日◇発表同20日◇引き換えは本社および小名浜支社、勿来支局で（希望場所を朱書きのこと）

men's shop & snack SUN
☆サアーみんなでいってみよう。――冬物バッチリそろいました。☆
TAIRA2-22 TEL.23-5003

スナック　ふあんたじい
営業時間　AM11:00～PM12:00
・駐車場完備　・毎週日曜日定休
平・大町（西丸釣具店隣）☎23―3941

鮨
好評!!ご昼食に
京ちらし・末広手巻をどうぞ
魚河岸
■定休日　毎週月曜日
平駅前中央通り　電㉓3120代

明30日午後5時
新しい感覚の中で
お逢いしましょう
スナック　はる
いわき市平字田町（紅小路）
☎74―3165

男＆女　カット　ハウス
ジョン
しおざわ　かつゆき　の店
平・四町目　電21―4038
専用駐車場をご利用下さい

冷やで、原酒
さけのうまさが生きています
この清酒はアルコール分20度で
手造りのさけです　醸造元丸玉
1.8リットル詰め　￥1,400
地酒
たいら正宗
平字研町3　☎74 2453

墓石　灯篭
宮渕石材店
（工場）内郷高坂町大町七五の三　☎二七―〇四五六
（自宅）内郷宮町竹の内三二　☎二六―六一六〇

・配達敏速・
牛豚肉問屋
合資会社　東牛肉店
本店／平・六町目　電㉓8020
平・駅前　電㉓3180
支店／平・大通り　電㉓8030
電㉔8314

きもの　と　帯
三井呉服店
平・三町目　電二三―〇一三代

製材　買挽
運搬サービス
富士一材木店
平下神谷　電74三九二五

暴力団排除に民警懇談

観光湯本の名汚すな

被害の通報　取り締まり強化

「年末年始を迎え、明るい町づくりを」―いわき中央署は二十五日午後二時から、常磐地区の商店主や旅館経営者など約六十人を集め、常磐公民館で民警懇談会を開いた。

同地区は社交クラブと旅館が一体となった売春事件や、同地区を根城にした暴力団松葉会小名一家の花札と博事件、旅館でのブルーフィルム上映などの事件が相次ぎ、"観光湯本温泉"の誘客にも影響しかねない昨今の状態に地区民はもちろん同署でも頭を痛めており、今回の話し合いで環境浄化を図り、"気楽に楽しめる"元の姿に戻そうというもの。

まず、加藤同署長が「家族ぐるみで楽しめる温泉地とするため、どんな小さな問題にも対処して行きたい。特に、暴力団については今後も厳しく取り締まって行く」とあいさつした。

懇談は刑事、交通、防犯の各問題について行われたが、「店で組員が暴れても警官がすぐ来てくれない」「警察で捕まえてもすぐに出所してしまうから、通報した人がネラわれる」など"お礼参り"を怖がり、同地区民にとって切実な暴力団対策について活発な意見が交わされた。

この中で清水刑事官は、暴力団にはき然とした態度で臨むが、住民側も暴力団が原価二千円の花を六千円で売りつけるなどの押し売りや"上納金"を今後ははねつけ、売春やブルーフィルムなどで暴力団との関係を断ち、「ますみなさん自身も身をきれいにして立ち上がってほしい」と訴えた。しかし、中には「警察は暴力団に対する態度が甘いのでは」などの厳しい意見も出ていた。

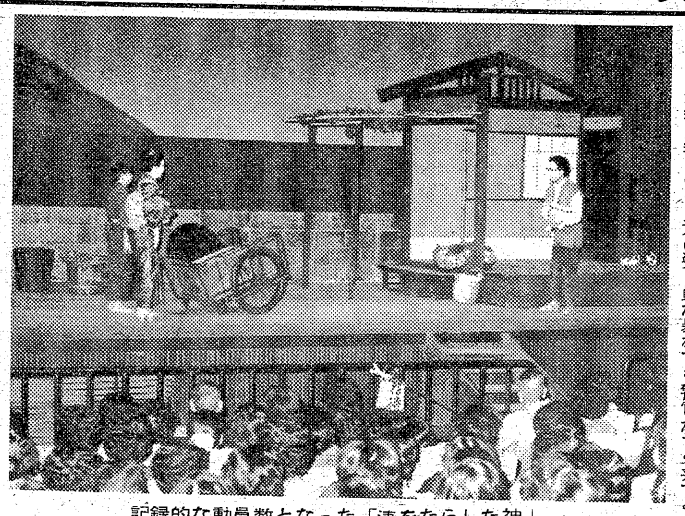

記録的な動員数となった「涙をたらした神」

記録的な超満員

「涙をたらした神」公演

磐城市民会館

故吉野せいさんの著書『涙をたらした神』の舞台劇が劇団「手織座」によって二十六日午後、せいさんの故郷、同市小名浜の磐城市民会館で上演された。

この日は午後六時の一般公演に先立ち、「文化祭の一環として生徒達にみせてほしい」という小名浜高校からの依頼で、午後一時から特別公演、舞台劇を鑑賞する機会が少ない生徒達はすっかり感動していた。

午後六時からの"本公演"聞きわけには千十八の席がすでにギッシリ。百近い補助イスを並べても百人以上の立ち見が出るほどで、記録的な観客動員数となった。

開演に先立ち、田畑市長が「亡き吉野さんの著書が舞台化され、そのうえ地元で上演されるということはすばらしいことです。ゆっくり鑑賞して下さい」とあいさつ。劇は詩人三野混沌とせいさんとの出会いから始まり、二人だけの苦しみながらの開墾生活、クライマックスの「せい、種をまくんだ、種を！」と言い残し、混沌が家族に見守られながら息を引きとるシーンなど、同劇団座長・宝生あやこさんや団員らの熱演に会場からは盛大な拍手が送られていた。

人権週間

来月4日から

みとめ合う正しい人権　明るい社会

"人権の共存"を重点目標にした「第二十九回人権週間」（法務省主唱）が来月四日から十日まで、全国一斉に展開される。今年のスローガンは「みとめ合う　正しい人権　明るい社会」。人権"明るい社会"が持つもの　守るもの」の二つ。

同週間は、「世界人権宣言」の成立した十日が「人権デー」に定められたのを記念して設けられたもので、全国各地で"基本的人権"の尊さを認識してもらう趣旨の運動が展開される。いわき市でも、福島地方法務局平支局（平山与吉支局長）が中心となり、市内四カ所に立て看板を立てて同週間を広くPRするほか、平人権擁護委員協議会（山野辺政豪会長）と協力、今月二十九日から十二月十二日まで、市内七会場で無料人権相談所を開設、広く市民からの相談に応じる。

相談受付内容は、酷使の虐待、差別待遇といった人権問題に限らず、離婚、税金など何でも良い。人権擁護委員や同支局職員らが相談に乗る。秘密厳守。

日程は次の通り。受付時間はいずれも午前十時～午後三時。

▽二十九日＝四倉（四倉公民館）▽十一月六日＝三和（中三坂公民館）▽七日＝磐城（小名浜花畑町・ート）▽十一日＝川部（川部公民館）▽十日＝平（フジコンデパ民館）▽九日＝常磐（常磐公老人憩の家）▽八日＝遠野（上遠野公民館）

【人権擁護を訴えるポスター】

国道信号機を両面化

大型車増に追突を予防

◎…いわき中央署管内の6号国道の信号機がこのほど、両面化された。内郷綴町・一之坪交差点から四倉町・四倉駅入り口までの三十六基。

◎…常磐下船尾地内～四倉駅入り口が過密状態のため、大型ダンプや保冷車などの後続車は信号機が見えず、追突事故も発生しやすい。そこで、県公安委員会が今年の重点区間として、上下両線から見えるように両面化を図った。

◎…毎月平均十四件もあった管内の追突事故が、両面化した十月には九件に減り、「成果が表れ始めている」と同署ではニンマリ。だが、ドライバーの反応は「やけに信号機がにぎやかになったない」程度で、いま一つさえない。

お遊戯会　いわき市小名浜・本町保育所は一日午前九時から、同所でお遊戯会を開く。

文化音頭で幕開け

民踊まつりに最高の観客

第九回いわき市民文化祭参加・秋の民踊まつりは、市日本民踊協会（鈴木武子会主）主催、市教委、深山流家元などの後援で、二十七日早後零時半から市文化センターで開かれた。

市内の各民踊会、フォークダンス協会など十団体百五十人が出演、いわきの文化発展をうたった「文化音頭」で華やかに幕開け。

一部から三部に三十八曲目、恒例の新田目病院の患者五十五人招待など約八百人と最高の入場者を前に、日本の唄と踊りをたっぷりと披露した。踊り手の中には七十歳以上十五人が含まれ、最年少鈴木八恵香ちゃん（四）＝鈴木会主の孫＝の小さな舞姫が踊った「花笠音頭」とともに会場から大きな拍手を受けた。

昨年に続く特別出演の、二本松出身民謡歌手・吾妻栄二郎は新相馬節など数曲を唄った。

第三部式典では、永く民踊の指導に当たってきた次の五人が日本民踊協会から公認指導員としての資格を与えられた。

富岡キヨ　高野まさ子　野口ミツ　矢吹トキ　八馬正子

【にぎやかな幕開け「文化音頭」】

労政協会で市長と懇談会　労政協会・いわき支部は十二月二日午後一時から、市役所二階第一会議室で市長を囲む懇談会を開く。

市長を囲み市内の労働事情、中小企業の実態などをテーマに話し合う。

くらし随筆

不安

山崎尚

くらし随筆も三カ月を経過し、最終回となりました。これまで私の独断的な見解を申し述べ、お読み下さった方々には恐縮の至りです。知人の方々にも励まされ、今回を迎えることが出来ました事を、うれしく思う次第でございます。

◇

何事におきましても、事を始めようとするのには幾許かの不安を覚えるものであります。これまで、一度の経験も無い未知の事柄に接するとなれば、ことさらです。その不安も、意を決して飛び込んでしまえば、忘れられて行くでしょう。中には事を成し終えるまでつきまとう不安もあります。

その不安の差異は、どうして生まれるのでしょうか。性格によるところも多いでしょうし、事柄に対する社会の評価に左右されることもあるでしょう。中でも、自分に自信が持てないというのはどうでしょうか。そこに生まれた不安は事柄のみならず、一生ついてまわるかも知れません。

人間の心というのは、いったいどこにあるのだろうかと、高校時代に友人と話した事があります。心はハートとも言い、心臓のように思えるけれども、果たして心臓が物事に反応し、思考することが出来るのだろうかなどというところから始まり、結局は人体の中で思考することができるのは脳であるから、心は脳そのものであるということになったようであります。このような疑問から生じた不安等は、友人との話し合いの中で解決されることが少なくありません。

◇

人間が孤独や不安を感じる時、それを慰めてくれるものは何でしょう。ヒューマニティの中に根ざすところの愛であるように思えます。広大な自然もまた、それらの苦痛を癒してくれるものです。

（家事手伝い・常磐）

ヘイさん

9111　中島安男

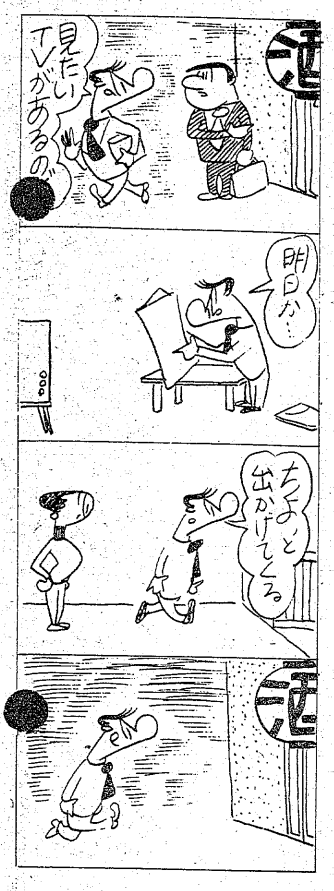

蓑画廊
平寿朗
企画部 〒136 東京都江東区南砂二―三―一―八〇四
電話 〇三（六四九）九四五三

ソニーのビデオで
興奮を もう一度!!
☆何回でもくり返し お楽しみいただけます
◆燃えている人を 求めています!!
ルリ7サトー
☎23―6009

君故に今日又 うなぎ くわんかな
新味の魚清
電（74）2633

老人と子供を交通事故から守りましょう
〈電話〉
(74) 3071
(74) 8434
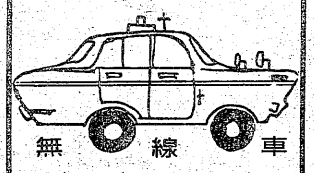
無線車
株式会社平タクシー

純喫茶
待合室
平・正月町（郵便局向かい側）
☎21―4185
AM7:00～PM10:00

駐車場完備
毎週木曜定休
出前敏速
15名様までの忘年会予約承り中
すぐ芳
いわき市平・六町目本町通り　電㉓五六五八

イトーキ各デスク用品
トーホー事務機
☎〇一二四六㉓一〇〇一

昨夕、久之浜に高潮襲来

床上浸水など被害5件

5年前にも大被害受ける

二十八日午後三時半ごろ、いわき市久之浜町久之浜字中町地内の海岸沿いに高潮が押し寄せ、付近の民家五戸が床上浸水やブロックべいが倒壊するなどの被害を受けた。平消防署四倉分遣所の調べによると、この高潮は砂を岸に運び込み、積み重なってゆるやかな斜面になった防波堤（高さ約一㍍）を乗り越え、路地まで打ち寄せた。

このため、同町五七、水産加工業鈴木清弘さん(三三)方が床上浸水し、工場外側にあるクーリングタワー（加工用冷凍庫）の外壁が破損したほか、ふろ場がメチャメチャに壊された。また、近くの工員木村勝雄さん(三三)方でも六段積みブロックべイが十㍍にわたって倒壊するなど、合わせて五世帯でプロパンガスボンベが流されたり、ガラス戸が壊れるなど床上浸水一、床下浸水一を出した。

同地区ではこれまで防波堤が低く高波にはいつも危険にさらされ、五年前の台風では田之網国道の崩壊をはじめ、久之浜地区海岸一帯が大きな被害を受けている。

この高潮は満潮の同五時ごろ、最高六㍍にもなった。また、前日午後七時四十分に波浪注意報を発令して注意を呼びかけていた小名浜測候所の話だと、この高潮は低気圧が二十七日関東沖を東方に抜ける際、風の影響で起こった波がいわき地方に伝わったことによるもの。波は低くなったが今日二十九日いっぱいうねりが残りそうだという。

【倒壊したブロックべイ＝久之浜】

6階から救命袋で地上へ

大黒屋で秋の避難訓練

大黒屋デパート春・秋恒例の消火避難訓練は二十九日午前九時半から、地下出火の想定で行われた。

"火事"の通報に、各階の誘導員が顧客を誘導、男子社員は消火に走る。

三階以上の客は六階屋上へ誘導、駆けつけた平消防署のハシゴ車と備え付けの救命袋を使い、客になった二十人の男女社員が、ゆれるハシゴへ乗り、十八㍍もの救助袋に入って地上へ。

デパート建設いらい消火避難訓練を始めて七年目、春の新入社員（年平均七十人）全員は必ず救助袋による避難訓練を体験させ、三百五十人の全社員は消火、避難、連絡など必ずどれかの班に属している同デパートだけに、この日の動作も訓練とは思えないキビキビしたものだった。

【大黒屋デパートのハシゴ車による避難訓練】

児童福祉法違反の3人に判決

福島家裁いわき支部の畠山郁朗裁判官は二十九日午前、いわき市常磐湯本町栄田三、社交クラブ経営田中井孝子(三三)、同町三函二三、インテリアデザイナー月館一志(三七)、同所、トルコぶろホステス薄（うすい）富志子(三二)の三人にかかる児童福祉法（児童保護のための禁止行為）違反事件で、それぞれ懲役四月（求刑六月）、執行猶予二年の有罪判決を言い渡した。

判決によると月館と薄は共謀、さる九月一日ごろ、知り合いの同市平、無職A子さん(当時十七歳)を、同町八仙地内で田中井が経営する「東京社交クラブ」に連れて行き、A子さんが十八歳未満のうえ、労働基準法に違反して午後十時以降も働かされる恐れがあることを知りながら田中井に引き渡した。

田中井はこれを知りながら、翌日から同七日ごろまで同クラブのホステスとして雇い入れ、旅館などの宴席に派遣していた。

岡本に懲役5年求刑

東証経済通信　庶民を「株」でつり遊興

「三割の出資で指定銘柄が買えます」をキャッチ・フレーズに、いわき市内をはじめ北海道・東北のサラリーマンや主婦から、多額の現金や株券をだまし取ったとして、詐欺罪に問われている東京都中野区生まれ、住所不定、と博など前科五犯、元「東証経済通信」社長岡本雅生こと岡本澄英(四七)に対する論告求刑公判が二十九日午後一時十五分から、福島地裁いわき支部（畠山郁朗裁判官係り）で開かれ、地検いわき支部の鈴木和宏検察官は「物価高にあえぐ庶民の利殖の夢を巧みに利用するなど計画・組織的な事件だ。事件発覚を覚悟、それまでにできるだけ多くの金を集め、そのほとんどを遊興費に充てるなど極めて悪質」として懲役五年を求刑した。

起訴状によると岡本は去る四十九年一月下旬、同市平字鍛冶町二一地内に同社「いわき営業所」を開設。元同営業所長の小宮義雄こと中島茂一(六三)＝同容疑で指名手配中＝と共謀、同年四月ごろ、同市四倉町、会社員Aさん(四七)に対し、「良質の株を世話する。あなたの方で株式買い入れ金の三割分と買い付け手数料を出してくれれば、当方で残る七割分を日歩七銭で融資し、希望の株券を買ってやる」と持ちかけ、Aさん所有の株式五千株（額面一株五十円）と現金一万七千六百円をだまし取った。

岡本は市内だけでなく、北海道・苫小牧、青森・八戸、宮城・仙台などにも営業所を開設、同年二月中旬から翌五十年五月にかけ、前後二百六十二回にわたり、合わせて百十人を超す客から、小切手による支払い分を含め、現金一億三千七百九十八万三千三百二十五円、二十六社発行の株券九万五千二百七十五枚をだまし取った。

一方、弁護側は「欲のない人間はいない。岡本は最初から詐欺を働く意志はなかった」、また岡本も「迷惑をかけて申し訳ない。いくらかでも返済したい」と述べた。

判決公判は来年一月十九日午前十一時から。

上遠野で粗大ゴミ収集　いわき市遠野支所は三十日午前九時から、上遠野、根岸地区で。

通帳ドロに実刑

執行猶予中、盗み重ねる　懲役1年

福島地裁いわき支部の畠山郁朗裁判官は二十九日午前、いわき市明治団地三六ノ六、窃盗など前科一犯、無職田中隆(三三)にかかる窃盗、詐欺未遂、有印私文書偽造・同行使事件で求刑通り懲役一年の実刑判決を言い渡した。

判決によると田中は執行猶予中の八月二十七日午後十時ごろ、同市平中神谷字六本榎四九、「深谷楽器配送センター」（深谷国治社長）の倉庫から、現金千九百四十六円と郵便預金通帳（預金残高九万一千五百円）、印鑑（三百円相当）を盗み、二十九日午前、同市平字材木町、「平紺屋町郵便局」で九万円を下ろそうとしたが、同局員に見破られ未遂に終わった。

また、これに先立つ八月二十、二十三日には、同市平の駐車場に止めてあった普通トラックからドライバー一丁（五百円相当）を、同市内郷御台境町の自動車販売会社から小型乗用車一台（二十五万円相当）を盗んだ。

覚せい剤注射男に有罪判決

福島地裁いわき支部の畠山郁朗裁判官は二十九日午前、いわき市植田町林内一一ノ五、業務上横領など前科二犯、鉄工業田口寛(四一)にかかる覚せい剤取り締まり法違反事件で懲役五月（求刑同月）、執行猶予三年の有罪判決を言い渡した。

判決によると田口は九月二十六日午前八時十分ごろ、同市平北白土字夏谷町四五ノ一六、空気調整機具販売会社経営大橋正(三三)＝逮捕済み＝方でフェニルメチルアミノプロパンを含む覚せい剤の水溶液約〇・二五ccを右腕に注射した。

ペンキ塗り中はさまれ死ぬ

漁船の船長

二十八日午後一時十分ごろ、いわき市小名浜字栄町、小名浜漁港内で船のペンキ塗りをしていた石巻港所属、巻き網船「第31大慶丸」の船長志摩庄市さん(三四)＝宮城県石巻市大字孤崎＝は船と船の間にはさまれ、竹林病院に運ばれたが頭がい骨骨折で死亡した。

いわき東署の調べによると、大慶丸は四隻で船団を組み、サバ漁をしていたが、二十六日からは海がシケてきたため、同港に停泊していた。志摩さんはこの日、同船の船べりから身を乗り出すようにして左舷にペンキを塗っていたが、強いうねりで隣に泊めてあった僚船の「第2大慶丸」と接触、はさまれた。

歩行者妨害に罰金10万円

地裁いわき支部の畠山郁朗裁判官は二十九日、いわき市郷ケ丘二丁目八ノ一、無職松本よし江(三三)にかかる業務上過失傷害事件で罰金十万円（求刑[illegible]月）の有罪判決を言い渡した。

松本は昨年十二月十五日午後零時二十分ごろ、普通乗用車を運転、同市平字田町一ノ八地内県道（いわき～古道線）の横断歩道を渡っていた田村郡小野町夏井町屋一一八、会社員吉田充江さん(三六)をはね、右足骨折などで六カ月の重傷を負わせた。

暴行、恐かつ漁船員に実刑

地裁いわき支部の畠山郁朗裁判官は二十九日、いわき市小名浜字辰巳町四八ノ三、傷害、窃盗など前科十九犯、漁船員伊藤六郎(三六)の暴行、恐かつ事件で、懲役一年六月（求刑二年）の実刑判決を言い渡した。

伊藤は今年九月十五日午前五時四十五分ごろ、同市横町地内に止めた坂本良明さん(三四)＝同市泉町字泉六三＝運転のハイヤー内で「言う通りの運転をしていない」と坂本さんの顔を殴り、隼人まで来ると首すじをつかんでひっぱるなど乱暴した。このあと、坂本さんの勤める小名浜タクシー社長藤田幸次さん(三九)を江ノ浦海岸に連れ出し五万円を脅しとった。

常習無免許に有罪判決

福島地裁いわき支部の畠山郁朗裁判官は二十九日午前、いわき市好間町上好間字山下三八、傷害など前科十一犯、会社員戸田日吉(四七)にかかる道路交通法違反事件で懲役三月（求刑三月）、執行猶予三年の有罪判決を言い渡した。

判決によると戸田は六月二十一日午後二時二十五分ごろ、同市内郷高野町中倉八四地内の県道（内郷～小野線）で普通トラックを無免許運転した。

戸田はこれまでに無免許、速度違反などで罰金刑を九回も受けている常習犯。

中小企業労働問題懇

県中小企業団体中央会は十二月六日午後一時から、県いわき合同庁舎四階会議室で中小企業労働問題懇談会を開く。

当日は市内の中小企業経営者の代表約四十人が出席し、①市内における中小企業労働事情②雇用安定資金制度の活用状況などをテーマに話し合う。

お料理もお好みに合わせて　しゃくなげ会館の　忘年会・新年会

あたたかい料理を囲んで…
心も華やいで…今年もしゃくなげの宴
当館では　3，4名のご家族のご会食から　200名前後の大パーティーまでお引き受けしております　会社の方　お友達　グループ　ご家族などの新年会・忘年会・クリスマスパーティーなどお気軽にご利用下さい

暖かい鍋料理・和食のお膳
人気のオードブルバイキング盛合せ
いろいろな料理で　楽しい仲間と楽しいひとときをお過ごし下さい

ご苦労様です　幹事さん
しゃくなげ会館では　幹事さんの立場で幹事さんと一緒に幹事さんの身になってお世話させていただきます

12月の催し
お気軽にご参加ください
12月2日(金)　しゃくなげダンス教室　PM6:00～　1レッスン300円
12月4日(日)　しゃくなげ会館で挙式された方の　PM6:00～　第4回しゃくなげカップルパーティー　カップルで3,000円
12月6日(火)　しゃくなげダンス教室　PM6:00～　1レッスン300円
12月9日(金)　しゃくなげ'77さよなら　PM6:00～　ダンスパーティー
※ダンス教室講師：日本競技ダンス連盟県支部長　上野英四郎先生

しゃくなげ'77さよなら
ダンスパーティー　12月9日(金)
生バンドの演奏で楽しいパーティー　●PM6:00～　●料金2,000円
●前売券…大黒屋しゃくなげ会館・大黒屋デパート1階案内所

ご婚礼予約承り中
●ご婚礼はお早目にお申し込み下さい　良い日から決まってしまいます

心ひらくコミュニケーション《広場》
大黒屋しゃくなげ会館
いわき市平字堂根町4－8　☎23－5555

読者の声

きょうのことば

弓折れ矢尽きる
（力が尽き果てて、どうすることもできないようす）

自転車の安全運転はライトから

平　鵜沼　友章

日ごとに日が短くなる冬至前、午後四時を過ぎればもう薄暮。急速に暗さを増す。退勤時の五時過ぎには真っ暗やみだ。

『お前の自転車、ライトつかねえのか？』『うんつくけど車が重くなるんでね』『サツの取り締まりが厳しいからつけろよ』。自転車に乗った中学生同士の会話である。警察当局の指導、学校や家庭から教育を受けた生徒達は、注意し合って法規を守っているようである。乗り物の弱者として"大目"に見られてきた自転車に罰則規定が設けられたのが、秋の全国交通安全運動中の九月。事故防止を建前にしたこの法令、まだ徹底していないのか、一般には守られていない印象が強い。

無灯火が依然として多く見られるのだ。街灯が明るいマチの中でも、ライトがついていれば通行人も認識できて避けることもできる。街灯の少ない路地や住宅地では、明るさがなければ搭乗者も危険だし、通行人にはなお更危険千万である。

師走に入れば日が短くなる以上に、マチの動きも激しくなる。今の自転車はライト付きが常識、自己防衛上からも、薄暗くなった時点で点灯。自らの身を守ると同時に、通行人に衝突、接触して人身事故を起こさないよう、注意をうながしたい。冬季の自転車の安全運転は、点灯がまず第一条件である。

（会社員・30歳）

過密化進むわが家の庭

H・K生

"もう庭は植木でいっぱい。植える場所さえない"のに、植木市が開かれると、つい出掛けてしまう。目で見る楽しさを味わう心づもりが、つい手を出して、サイフの底をはたくことになる。

好天に恵まれた旧平三小跡地の植木市であった。農器具や家庭電化器具に囲まれたように、盆栽から庭木の大木までスラリと並べられ、客の目を奪う。一カ所にこうもたくさん陳列されると、値段の比較もできるし、良否の判断もできて便利なのだが、いざ買うとなると"選定"にとまどってしまう。

各園芸出店のコーナーからコーナーを行きつ戻りつ、つい時間の過ぎるのも忘れてしまうが、ここに植木市の妙味があるのかも知れない。客の心理を十分知り尽くした売り手は、巧みに誘いかけ、あの手この手の商法で、結局はその手に落とされる。

今年は"成り木"に人気があったようである。モモ、クリ、カキ、イチジク、ウメの苗木売り場に、黒だかりしていた。観賞用でなく、実用的な品種を選んでいる人が多く、しきりに栽培方法などを聴いていた。"モモクリ三年カキ八年、ユズの大馬鹿十八年"と一般的に言われているが、最近の接ぎ木技法の進歩で、かなり成り年は縮められてきたようだ。

不況への思惑が"実用型"へ転化させたのかも知れないが、自分で丹精して育てたものが実を結び、わが家の庭を飾るほど、楽しいものはない。またそろ成り木や盆栽類を貰ってきたので、木々がひしめき合うわが家の庭は、生長と共に都市並の"過密化"へ一歩前進する。

（会社員・50歳）

読者の声欄投稿規定▽住所・氏名・年齢・職業明記（匿名希望の場合も）▽字数六百字以内▽原稿は返しません

県土づくりに役立つ人間に

立正佼成会青年部大会

立正佼成会福島教区主催の全国二十五万活動部員達成結集大会は二十七日、磐城市民会館で開かれた。

同大会は会の原動力となる青年部員が二十五万人となったことを記念し、同教区でもより一層"前進"しようというもの。会場は県内各地から集まった千六百人の会員でふくれ上がった。

まず参加者全員でお題目を三唱、会歌を斉唱。佐藤大会委員長が「会員一人ひとりが本大会を機に正しい人生観と世界観を基盤に菩薩となり、明るい県土づくりに役立つ人材となりましょう」とあいさつ。

体験発表の後、学林学務課長片桐克修さんの「宗教が現代社会に果たす役割」と題した講演を聴き、幕を下ろした。

株式・前場

本日の市況は国内産業株中心に続伸して始まった。朝方は日セメ、小野セメなどセメント株、プリマハム、三楽など食品株が物色され、大手重点買いの宝、大洋漁、東映は新高値に進んだ。半面松下、ソニーなど輸出関連はさえない。あと中低位仕手株は強く、三井不、地所など含み資産株も買い直され、金股も堅調。

主な高い銘柄は日水九円、協電設十円、日化薬十二円、富山化十九円、ミドリ四十円、関西ペ十一円、新電元十五円、東洋工十四円。

主な安い銘柄は帝石十円、積水ハウス十三円、王子紙七円、日立金九円、国際電十一円。

（地元銘柄）日化成六十九円、呉羽化七百一円、岡理ゴム四百六十二円、白煙瓦百七十三円、東邦鉛七十三円、東北電九百九十円。

日綿ダウ九円三十五銭高の四千八百三十一円八十五銭。出来高一億三千万株。

（平・水戸証券調べ）

あすの運勢

小川石洲

十一月三十日（水・大安）

【1月生】予定したことが狂いやすい、冷静に行動せよ

【2月生】周囲の雑音にまどわされがち、方針通り押せ

【3月生】感情に走ればチャンス逃す、冷静に取り組め

【4月生】思いがけぬことに直面する、慎重に対処せよ

【5月生】なかなか思うようならない、だが努力続けよ

【6月生】だいたい計画どおりに運ぶ、じっくり取り組め

【7月生】積極的に出てチャンス生まれる、弱音はくな

【8月生】引っ込み思案していては進まぬ、信念で当たれ

【9月生】チャンスは意外と近くにある、積極的に出よ

【10月生】周囲の動きに従い結果よい、独走はつつしめ

【11月生】多少不満はあるがだいたい成る、あせり禁物

【12月生】運気が不安定で変化が多い、軽々しく動くな

会と催し

30日

【平市民会館】▽土地調整課会議（9時）▽補導員平方部研修会（13時）▽いわき演劇観賞会、きもの着付け指導（18時30分）

【勿来市民会館】▽日用雑貨その他美術品展示会（9時）▽公文数学研究会上中田教室懇談会（13時）

【磐城体育センター】▽新生協役員会（9時）▽錦城流（13時）▽手話サークル役員会（18時30分）

【常磐公民館】▽菅道教室（9時）▽ペン字サークル、菅道サークル、着付け教室（18時）

【常磐市民会館】▽園部バンド（18時）

【ことぶき会館・いわき民報ビル】▽表千家茶道・池坊華道教室（10時）▽新舞子ハイツ野球部懇親会（18時）

【しゃくなげ会館】▽友の会レザークラフト教室（10時）

【草野美術ホール】▽カワイ体育教室（14時）

【いわき産業会館】▽ボイラ技士養成教室（17時）

【文化センター】▽福島県家庭奉仕員業務研修会、国労平信号通信区分会組合大会（9時）▽文化祭第十七回エデュ展、同国鉄創美会展（9時30分）▽平おかあさんコーラス例会（10時）▽平郷土民踊保存会例会（13時）▽みづき会例会、弦楽アンサンブル例会、男声合唱例会（18時）

市況

魚類

二十九日朝は海上がシケでサンマが少量出回った。

【小名浜港】サンマ船二隻四トン底引船十二隻十二・六トン小舟五十隻▼ヤリイカ　四千百キロ　一二〇〇一三五▼サンマ　四千キロ　一二〇一五五▼メジ　二千キロ　一一〇〇一九五〇▼水タコ　千五百キロ　三四〇一七〇▼サバ　千五百キロ　四〇▼スケソウダラ　千キロ　二〇〇一一〇五▼マイカ　九百キロ　九五〇一五五〇▼ドンコ　九百キロ　二六〇一五〇▼メヒカリ　五百キロ　二一〇〇▼カツオ　百五十キロ　一〇〇▼ヤリイカ　四千百キロ　一二〇〇一三五▼サンマ　四千キロ　一二〇一五五▼メジ　二千キロ　一一〇〇一九五〇▼水タコ　千五百キロ　三四〇一七〇▼サバ　千五百キロ　四〇▼スケソウダラ　千キロ　二〇〇一一〇五▼マイカ　九百キロ　九五〇一五五〇▼ドンコ　九百キロ　二六〇一五〇▼メヒカリ　五百キロ　二一〇〇▼カツオ　百五十キロ　一〇〇

【江名港】底引船一隻五トン引きづり船八隻○・三トン▼ヤリイカ　二千三百キロ　七六〇一二〇▼サンマ　千キロ　一四九▼サバ　九百五十キロ　二〇▼スケソウダラ七百七十キロ　三五〇一九一一八〇▼タコ二百五十キロ　二六〇一一〇〇▼ドンコ　二百三十キロ　二五〇一三六▼マイカ　二百キロ　九五〇一六五〇▼マダラ　百三十キロ　三五〇一一五〇▼スズキ　百二十キロ　一〇〇〇一五〇〇

【中之作港】水揚げなし

野菜

▼大根四五一〇▼ニンジン七〇一二〇▼ゴボウ二〇〇一一〇〇▼白菜一五一五▼キャベツ四七一一〇▼ネギ九〇一二五▼レタス八〇一二〇▼キュウリ三〇〇一六五▼ナス四六〇一三六〇▼トマト三〇〇一七五▼サツマイモ二〇〇一一〇〇▼バレイショ八〇一三〇▼サトイモ一〇〇一二〇▼玉ネギ九〇一七三▼生シイタケ一一〇一四〇▼モヤシ八〇一七五▼ニンニク一〇〇〇一三〇〇▼玉子三三一三〇二（以上キロ）▼菜類二〇一五▼ニラ三五一一〇▼ホウレン草一五一二▼春菊一〇一二▼カブ四〇一一〇（以上束）▼ピーマン四〇一一五▼ナメコ八〇一三五（以上袋）

果物

▼ミカン一二〇一四七▼グレープフルーツ二三四一一八▼レモン三〇六一一四七▼リンゴ三七〇一六七▼カキ二六七一七三▼パイナップル一四五▼バナナ一二九一一〇〇（以上キロ）

（市中央卸売市場調べ）

いわき民報案内広告

■一段四行　二、〇〇〇円
■同一広告五回以上掲載は一割引き・前納扱いです

家屋

貸家　一戸建て▽六畳六畳四畳半▽バストイレ付き駐車可▽場所＝明治団地▽連絡先＝電㉔一三六〇

貸家　一戸建▽六畳四畳半三畳バストイレ付▽駐車可日照良▽場所＝平上荒川・堀ノ内▽連絡先＝電㉓二七七三

貸家　六畳六畳四畳半▽台所バストイレ付▽駐車場有り▽賃3万協・敷金なし▽平字久保町平一小・一中地区電㉗四八〇一

貸家　一戸建▽56平方㍍敷地330平方㍍▽物置付駐車可▽場所＝泉駅北裏・前原▽徒10分▽電・屋㊷三八一四・夜㊺六五三一

高級　アパート▽六畳四畳半三畳共同電話有▽平下神谷停3分道路沿賃二万五千連電㉔八七三二

貸家　二階建て六畳六畳四畳半台所ガスぶろトイレ付き駐車可▽賃三万三千▽場所＝平北白土ゴカコーラ隣▽電㉔八七六五

アパート▽六畳四畳半▽台所バス水洗トイレ付▽日当良▽場所＝平字月見町・スーパー二三屋通り向い▽電㉔八九七二

高級　アパート▽六畳、四畳半台所（四畳半）バス水洗トイレ付駐車可▽場所＝平下平窪▽連絡先＝電㉓七八八一

アパート▽六畳六畳▽台所水洗トイレ付▽駐車可▽妻帯者のみ▽平・三倉35『三倉荘アパート』▽電㉓三三五七（丸山）

新築　アパート▽六畳、四畳半台所（四畳半）バス水洗トイレ付駐車可▽場所＝明治団地▽連絡先＝電㉓七八八一

土地

売地▽宅地向き▽六六〇平方㍍（200坪）▽3.3平方㍍二万七千円▽場所＝平中塩地内道路沿▽分割可▽電㉓四九九九

募集

女性　募集▽年齢18～30歳くらいまで▽給料15万▽委細面談▽小名浜・スナッククレオパトラ㊹九九七七

ウエートレス30歳迄4名募集▽勤務＝午後5時～10時各種保険完備▽ニューアロー好間店▽電㊱五五七・㊱四〇〇五

募集

宴会場雑務係（女性）5名
調理師　3名
調理師見習　5名
ホール係・賄（女性可）

給与面談の上
履歴書持参の上午後1時～5時まで面接を行っております。

ファミリープラザ宴会場
平・ぎんざ通り・ファミリープラザ4F
鈴建開発　平字新川町24　☎㉒1495代

女子社員募集

事務員…美容部員
コンサルタント……各数名
18～35歳まで委細面談
面接日＝12月1日午前9時～午後3時
株式会社福島ヤマノ
平字小太郎町1の15　福島不動産ビル2階NHKいわき放送局前☎㉓8132

男子社員募集

■賞与年2回■昇給年1回■普通免許所有者■年齢20歳～30歳■委細面談■履歴書持参の上来社して下さい
◉特に経験者優遇致します
事務機器・事務用品・スチール家具
株式会社国分
平字田町4－2　☎23－4411

募集

女子社員　若干名
・年齢45歳まで
・各種保険完備
・退職金制度有　委細面談
岡部豆富有限会社
平字長橋町52　電㉔3206

運転者大募集

業務拡張のため重機・オペ・バックホーン運転者…各若干名
ダンプ運転者…15名
当社給与規定により優遇・社会保険完備・委細面談
履歴書持参の上ご来社下さい
●電話＝㉝一五二四・二〇六三
株式会社東急開発
いわき市小川町西小川字上居合

社員緊急募集

技術と伝統を誇るあさ川製菓が事業拡張により募集します
◇営業員　若干名
○年齢資格　二十歳以上四十歳まで
普通自動車免許証所持者（一年以上）
○勤務地および時間
あさ川製菓（株）内郷工場
午前七時より午後四時まで
午前八時より午後五時まで
○給与
八万五千円より九万円
◆申込先　平職業安定所又は平四町目店・内郷工場総務課へ
あさ川製菓株式会社平支店
平支店　いわき市平・四町目一五　☎㉔五七五五
内郷工場　いわき市内郷宮町宮沢六一　☎㉙二六〇二（代）

寿司ひとすじ

千成（せんなり）
平・二平和通り　電㉔七七五四

立地最高

貸店舗スナック向
年内に開店出来ます!!
●所在地　平字二町目29の2（田町紅小路通り）
●面積　43平方㍍（13坪）3階
26平方㍍（8坪）3階
23平方㍍（7坪）3階
23平方㍍（7坪）3階
●その他委細面談の上にて決定
いわきハワイ観光株式会社
いわき市平字大町20　小宅ビル2F
TEL・21－3276

《快適な住まい》
《豊かな暮らし》
を実現する
＊住宅設備機器専門店
ヤマシタ住設店
いわき市内郷小島町境町34－1
☎26－4120（新店舗）
☎26－3676（旧店舗）

パチンコ常磐会館

パチンコは出す、出るので評判の常磐会館へ
200台駐車できる無料駐車場完備
平・菱川町《常交本社隣》☎23－四九八九

福島県知事（1）第989号
株式会社キワケン
いわき市平北白土　東北電力横
TEL・23－7974
売地　平中平窪　468平方㍍　区画整理内　3・3平方㍍5.5万　仲介
貸地　平北白土　200平方㍍　地代3・3平方㍍月150円　代理
借地付分譲住宅　平中平窪　3DK～4DK　4棟　価格498万～640万　社有

福島県知事（3）第211号
たけや商事不動産部
小名浜・辰巳町　電㊾3645・㊾2823・夜㊷2431
貸店舗　小名浜大原地内　磐城保健所付近　33平方㍍（10坪）居抜き　150万軽食堂　ラーメン屋向き　（仲介）
売ホテル　常磐地内　客室7棟　管理室1棟　居抜き　価格相談に応ず　（仲介）
売地　小名浜島地内　宅地860平方㍍（260坪）　3・3平方㍍5万　分割可　（仲介）

売地
常磐藤原町川上　279平方㍍（84坪）　総額80万円　平坦地　無指定地域　（仲介）
内郷金坂地区　315平方㍍（95坪）　3.3平方㍍当たり5.8万　（仲介）
小名浜消防署近く　259平方㍍（78坪）　総額700万円　（仲介）

新築アパート
7、6台所7、洗面所ガスぶろ水洗トイレ付駐車可　家賃2.5万
泉駅より徒歩5分

福島県知事免許（1）第1062号
宅地・建物　住まいの相談　堀越商事
お気軽にお電話下さい　52－0266（代）
岡小名（鹿島街道沿い）　58－4476（夜）

免許番号福島県知事(1)第1173号
建設業県知事(特－49)第2825号
東北土地開発株式会社
いわき支店　平・白銀町
☎23－1188・1189・2677
売地　常磐湯台堂　302平方㍍（91坪）　造成済　学校・病院等近　湯本駅徒歩12分　総額850万　仲介
売地　鹿島町米田　324平方㍍（98坪）　即建可　3.3平方㍍5.5万　南面道路・住宅抜群　仲介
売地　金山入口徒歩10分　造成済　275平方㍍（83坪）　3.3平方㍍5.8万　閑静住宅地　仲介