夕刊 いわき民報
郵便番号 970
いわき市平字田町63－7
いわき民報社
© 振替口座（郡山）4028
本社 0246 ㉓1666
小名浜支社 0246 ㊷3560
常磐支局 0246 ㊷2380
勿来支局 02466㊷2903

光化学スモッグ

この夏は発生皆無

公害対策センター

長雨が影響する

ホッとした関係者

2年連続の騒ぎストップ

今年はもう安心です

五十年、五十一年と連続して小名浜地区などで起きた光化学スモッグがこの夏は一度も発生せず、住民や関係者をホッとさせた。県・市公害対策センターでは「夏の長雨で、発生する気象条件が形成されなかったため」と説明、秋に入ったから今年はもう安心と見ている。

光化学スモッグは工場や自動車などから排出される窒素酸化物や炭化水素が紫外線の影響を受け、オゾンや二酸化窒素、パーオキシアセチルナイトレート（PAN）などのオキシダント物質をつくり、目やノドに刺激を与える。

光化学スモッグ汚染の指標としてオキシダント濃度が用いられ、〇・一五㎎以上（一時間値）の状態が継続して、悪化する恐れがある場合に注意報を発令する。

いわき市内の過去の注意報発令状況をみると、五十年度には七月三十一日（最高濃度〇・二〇二㎎、被害者数一人）、八月十三日（〇・一九七㎎、なし）、九月十二日（〇・二五五㎎、三十人）、翌五十一年は五月十一日（〇・一九七㎎、二人）と二年連続計四回も発令され、小名浜のほか勿来、四倉でも被害者が出た。

また、オキシダント濃度が基準値（〇・一五㎎）をオーバーした年度別の推移をみると四十七年二十七回、四十八年六十七回、四十九年十一回、五十年十四回、五十一年六回と漸減傾向にあるとはいえ、五十一年度の六回中、半数の三回は平・揚土局で観測され、公害の広域化が心配されていた。

だが今年度は七月二十二日に大原局で発令ギリギリの〇・一五㎎を観測したが継続せず、発令するまでには至らなかった。

気象条件がおさえる

低下していた気温のため

同センター・吉田次長の説明によると「記録的な夏の長雨で発生する気象条件がつくれなかった」という。光化学スモッグが発生する気象条件は①気温が二〇度以上②湿度が七五％以下③日射があり④風速は毎秒四～五㍍以下の時で、小名浜観測所の調べによると一般的に発生しやすい梅雨明けから残暑の期間に多い。今年は八月十三～十九日まで連日降雨に見舞われ、同十一～二十三の十三日間に太陽が姿を見せたのは五日間、日照時間は合計しても二十六時間六分しかなかった。

同次長は「そろそろ秋の長雨の時期に入りそうで、ここまで来れば発生はないだろう。峠を越したというところだ」と話している。

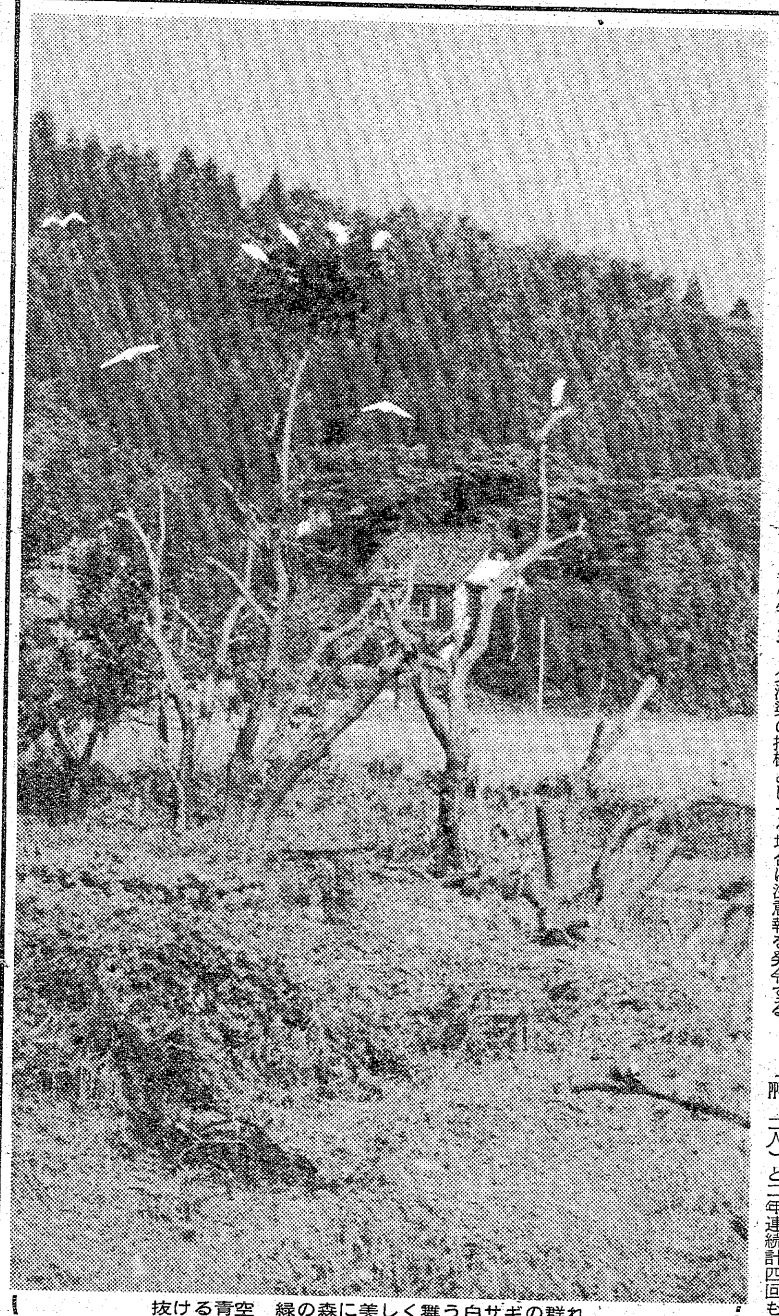

抜ける青空　緑の森に美しく舞う白サギの群れ

豊作の稲田で白サギの舞い

〇…豊作の喜びを歌いあげるように、白サギが重い穂首の稲作地帯を飛び回り、秋の深まりを一層感じさせている。

〇…前が矢田川、後ろが森の鹿島町下矢田地内でこの数年来見られる点景。地元の農家の話では、生息環境が良いので、定着し年ごとにその数が増えているという。

〇…台風11号の後遺症で、倒伏稲や野菜の手入れに忙しいひとときを。優雅な舞に目をやるが、常時交通渋滞が続く鹿島街道を走るドライバーにも、イライラを防ぐこよなきマスコットだ。

第2回県保護委員研究大会

14日、文化センター

高校生の非行防止と健全育成を目的とした、第二回県保護委員研究大会が十四日、市文化センターで開かれる。当日は「社会環境の浄化」「地域の諸団体との連携」などについて話し合う。

あす平で心配ごと相談　いわき市社会福祉協議会内平心配ごと相談所は七日午前十時から午後三時まで、同相談所で心配ごと相談を受け付ける。

ユネスコ学級

15日、文化センター

いわきユネスコ協会（高杉清寿会長）は十五日午後二時から、市文化センターで第二回ユネスコ学級を開く。内容は「アメリカの家庭と日本の家庭」で、一般市民の多数出席を呼びかけている。

小名浜方部中学音楽祭

小名浜方部中学校連合音楽会は十一日午後一時から、江名中で開く。

いわき抄

▼…小説や映画で「宇宙戦艦ヤマト」が、爆発的人気を呼んでいる。二十一日から大黒屋デパートで、宇宙戦艦ヤマト・フェスティバルが開かれる。もともとこの宇宙戦艦ヤマトは、二、三人のグループで構想を練ったようである。事情があって、小説とテレビは別人が担当した。題名が示すように小説もテレビ（映画）も大きなドラマの設定では同質だが、ストーリーはやや異なっている。朝日ソノラマ文庫から出している「宇宙戦艦ヤマト」が同社のベストセラーになったので、「宇宙潜航艇ゼロ」など宇宙冒険ドラマ三部作が出版された。この作者が、小名浜出身の石津風だ。もちろん映画の方もバカ受けである。

▼…なぜ、こんなに当たったのか不思議である。はじめテレビも視聴率が低く中断、映画に編集しなおしたら大当たりだった。後で映画を担当したアニメ作家石黒昇も、石津の親しい友人だ。ソノラマ社の第一回文庫本は、石津の戦艦ヤマトであった。同社から相談を受け、少年向け文庫を石津が勧めたため、自らも執筆を担当するハメになったものだ。青少年に宇宙への夢を―というのがネライだった。石津も故郷のいわきで友人石黒とサイン会でもやってみようか、と時々話し合っているそうだ。根強いファンの後援が、何よりもありがたい。

各種スポーツ
ウエア取りそろえてます
タイラ運動具店
平・田町並木通り103 TEL㊷4508

信頼できる
メガネの専門店
福島県眼科医会
推奨店
メガネの松本
いわき市平字二町目　電㊷3851

高級毛皮ご予約会
FUR & LEATHER

○とき　10月15日㊏・16日㊐　AM9:30～PM7:30
○ところ　ファッションアルさと　湯本駅前店
☎44－3311・44－3312

お正月特選旅行
アメリカ西海岸8日間コース
■出発日　12月28.29.30.31日（各出発）■会費　269,000円
絵になる街・サンフランシスコではちょっと気取って大人の散歩
ディズニーランド、ナッツベリーファームではおもいっきり童心にかえって
アメリカの新年はちょっと大きめステキな新年です
報徳スペシャルハワイ6日間はいつでも出発できます
1人旅の方にはロマンを
家族旅行の方にはあたたかさを
若者のグループにはアドベンチャータイムを
あたえるすばらしい旅行です
☆お申し込みお問い合わせはお近くの各営業所へどうぞ　運輸大臣登録一般第150号
●本店営業所　☎26－1197　●平サービスカウンター　☎23－6500　JATA会員　㈳力行会
ふれあいが始まる……
報徳観光

酔っ払い運転30%増

中央署の9カ月間 検挙者実に962人

酒酔い運転の検挙者は一日平均三・六人―いわき中央署はこのほど、今年一～九月の酒酔い運転検挙状況をまとめた。それによるとこの九カ月間に管内で検挙された者は九百六十二人。昨年同期の約三〇%増で、相変わらず県内のワースト1だった。これは福島、郡山、会津若松三署を合わせた数とほぼ同数（県全体の二二%）。

東北、関東各県の主な署の検挙者は、仙台中央百三十人、青森二百五十人、山形三百二十三人、盛岡五百八人、水戸二百六十人。いわき中央署の検挙数が圧倒的に多く、「酒酔い検挙東北一」という不名誉な記録を残した。

特に、「酒飲み運転追放特別月間」として酔っ払い運転の強力な取り締まりを実施した八、九両月の検挙者は二百十二人で、昨年同期より六十人（三九%）の増。

同署では、取り締まり方法・態勢が他署とそれほど違っていないにもかかわらず、これだけの検挙者が出たのは「いかに管内で酒酔い運転するドライバーが多いかを示している」とする一方、「この検挙数も氷山の一角にすぎず、少なくともこの十倍は飲んべえドライバーが潜在しているはず」として、一層厳しく取り締まっていく方針。

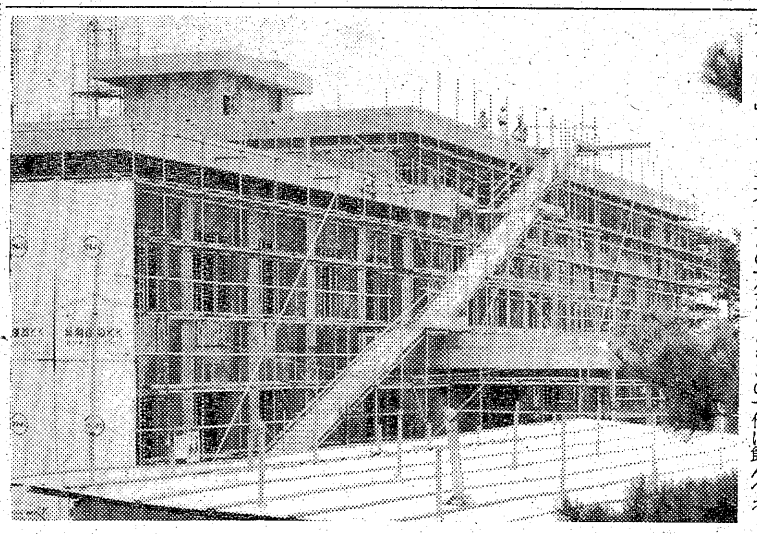

東北大会審判に小豆畑さん

県内ただ一人

小豆畑長平さん

春の〝センバツ〟出場を決める最後の関門「秋季高校野球東北大会」は九日から三日間、盛岡市の県営・市営球場で開かれ、地元いわき市から勿来工業が県代表として出場するが、県審判員を代表としてただ一人、いわき市佐糠町荒屋一〇〇の二、常磐共同火力勿来発電所小豆畑長平さん(四三)も同大会審判として参加する。

小豆畑さんは県野球連盟公認審判員磐南野球連盟に所属し、これまで十一年間に約千三百試合の審判を行ってきたベテランで、海野篤之県連盟会長から推薦された。市内公認審判員は数多いが、高校野球の東北大会など〝大試合〟の審判出場は数えるほどしかないという。

小豆畑さんの話＝一般の試合でも気を遣うが、高校野球の場合は後がないだけに一球ごと真剣にボールを追わなければならない。大会一週間前から節制、身を清め、コンディションを整えて試合に備えている。

勿来、磐城でこまどり姉妹ショー

「再起五周年記念特別公演・こまどり姉妹グランド・ショー」は、九日午前十一時から勿来市民会館で、午後一時から磐城市民会館で開かれる。

飯野老人クラブ研修会

平の飯野老人クラブは、八日午前十時から龍門寺で研修会を開き、モラロジー維持会員花沢武夫さんの講演「寿眼、寿心」を聴く。

国民宿舎〝勿来の関荘〟の建築進む

一月オープン、身障者用客室も

四十九年に用地二万二千平方㍍を買収、いらい建設を急いでいる国民宿舎〝勿来の関荘〟は、十一月末の本体完成めざし順調に工事が進められている。オープンは来年一月十日ごろを予定。

五十二年度分二億四千万円を含め総事業費は約四億円。建物は鉄筋コンクリート三階建て、延べ二千九平方㍍。一階には身障者用客室二、大浴場、食堂。二階は和室八（六畳四、八畳四）と会議室、百五十人収容の大広間。三階はベッドルーム四、和室五（六畳三、八畳二）の十九室。宿泊能力百七人。

【三階建て本体が建ち上がった勿来の国民宿舎】

勿来の関公園内の高台にあり、屋上からは海が見えるが、客室からも海がのぞめるよう立ち木を整理する計画。運営はいわき市観光公社が当たる。

煎茶のつどい

23日、文化センター

煎茶道黄檗幽茗流いわき支部のお茶会は、二十三日午前十時から文化センター三階和室で催す。

第九回いわき市民文化祭の一つとして開く煎茶のつどいで、会場には宝露席、煎茶席を設ける。

13種目を走る・跳ぶ

スタンドは満員　市小学校体育大会

第六回いわき市小学校体育大会（市小学校体育大会実行委員会、市小学校長会、市教委主催）は六日、市営いわき陸上競技場に市内九方部の予選を勝ち抜いた六年生六百二十六選手が参加して開かれ、六十㍍ハードルなど十三種目に熱戦が繰り広げられた。

同日は澄みきった青空が広がる絶好のスポーツ日和。出場選手は広々としたグラウンドを走り回り、好レースの続出にスタンドを埋め尽くした父兄や生徒たちから盛んな声援が送られた。

【青く澄みきった秋空の下、出場選手たちは元気いっぱい＝女子百㍍】

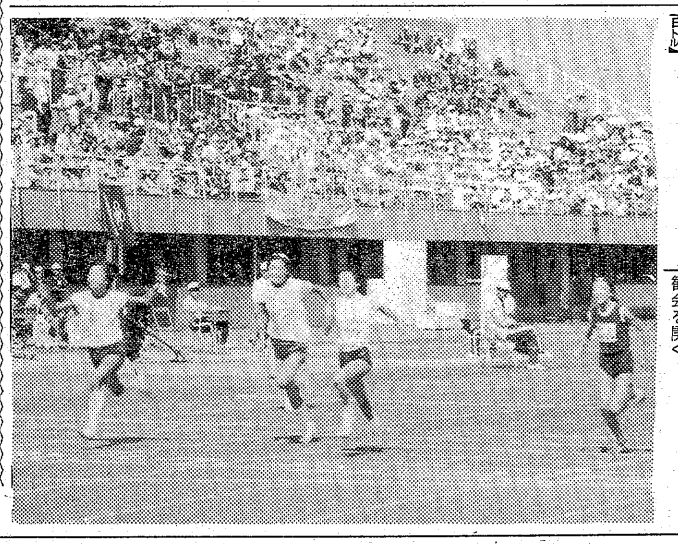

遠野地区保健協力員交歓会

いわき市遠野支所は七日午前十時半から、同支所で保健協力員交歓会を開く。

中学女子ソフトボール　新人戦ベスト8 ㊤

いわき民報社主催の「第七回本社優勝旗争奪中学校女子ソフトボール大会」は八、九の両日、四倉中を会場に各支会大会を勝ち抜いてきたベスト8が参加、〝いわき一〟をかけて熱戦を繰り広げる。各チームの戦力を聴いてみた。

内郷一中

投手は上昇株の高木、制球力のある芳賀の二本立て。問題は高木のコントロールだが、どこで芳賀に引き継ぐかがカギ。攻守ともソツがなく、基礎もしっかりしているが、経験不足からくる精神面の動揺が心配。ねばりのあるチーム、伸びのびと闘えれば、かなりやれそう。

コーチ＝渡辺　一
監　督＝佐川　正和
(2)(2)(2)(2)(2)(2)(2)(1)(1)(2)
(2)(2)(2)(2)(2)(2)(2)(2)(2)(1)
(2)(2)(2)(2)(2)(2)(2)(2)(2)(1)
(2)(2)(2)(2)(2)(2)(2)(2)(2)(1)
(2)(2)(2)(2)(2)(2)(2)(2)(2)(1)
(2)(2)(2)(2)(2)(2)(2)(2)(2)(1)
(2)(2)(2)(2)(2)(2)(2)(2)(2)(1)
(2)(2)(2)(2)(2)(2)(2)(2)(2)(1)
(2)(2)(2)(2)(2)(2)(2)(2)(2)(1)
恵子　昭子　律子　美代子　朋子　初子　美香子　佳子　お美　紀子　友紀　美紀　弘美　弘
木吹　高矢芳　植村　吉志　柏田　渡辺　広瀬　藤原　阿部　高橋　高橋　橋本
投捕一二三遊左中右補〃〃〃〃〃

湯本一中

レギュラーの九人が全員二年生。しかもそのほとんどが今夏の市中体連大会を経験している。同大会では投手が不調だったため苦戦の連続だったが、新人戦ではこの苦い経験をナインたちがどれだけ[illegible]するか。チームワークが良い[illegible]に、持てる力をフルに発揮できれば期待できる。

コーチ＝松本　賢
監　督＝遠藤　昌一
(2)(2)(2)(2)(2)(2)(2)(2)(2)(1)
(2)(2)(2)(2)(2)(2)(2)(2)(2)(1)
(2)(2)(2)(2)(2)(2)(2)(2)(2)(1)
(2)(2)(2)(2)(2)(2)(2)(2)(2)(1)
美子　美子　牧夫　美子　美恵子　子子子子子
久　呂よ　美
春恵　由優　夏比み　明幸恵　富厚洋恵
野
林　遠崎　崎橋　木井川　山田　岸部　佐葉　塚
栗上川　組高　高国市　石池　山服　比千大
左右中三投捕遊二二補〃〃〃〃

泉中

レギュラー六人が残っているものの、守備位置の移動などがあった関係でチームとしてはまだまだ。守備の動きもスムーズではない。打撃力は〝強力打線〟とはいえないまでも好機には強く、三、四番の玉橋、荒川は特に頼りになるバッター。市大会ではあくまで基本に忠実なプレーを目指す。

コーチ＝富田　武子
監　督＝堀越　滉子
(2)(2)(2)(2)(2)(2)(2)(2)(2)(1)
(2)(2)(2)(2)(2)(2)(2)(2)(2)(1)
(2)(2)(2)(2)(2)(2)(2)(2)(2)(1)
(2)(2)(2)(2)(2)(2)(2)(2)(2)(1)
子　枝子　里子　子子　枝子　子子み
志　一重　与香　京美　佳佐　尚仁　智美　る
利　八美　田　由美　佐田は
藤　藤橋　川田　藤田　橋本　野野　野藤
佐　遠玉　荒蛭　斎吉　高根　小菅　水後
三捕投遊二一右中左補〃〃〃

中学野球　新人戦ベスト8 ③

大野中

【投手力】エース・渡辺は今夏の中体連でもマウンドを踏んでおり、経験は十分。時おり四球を連発するものの、安定したピッチングといえる。控えは佐藤と矢之目だが試合経験がない。

【[illegible]】得点能力を持っているのはせいぜい五番まで。かといって続けざまに安打が集中する強力打線でもない。走者が塁に出たら確実に送り、好機を待つ。それだけに、送りバント、スクイズをどれだけ正確にできるかがカギ。

【守備力】内野（特に鯨岡、金成の三遊間）は安定しているが、外野がもう一歩。連係プレーなどが徹底していない。

コーチ＝秋山　茂
監　督＝小関　忠彦
(2)(2)(2)(2)(2)(2)(2)(1)(1)(1)
(2)(2)(2)(2)(2)(2)(2)(1)(1)(1)
(2)(2)(2)(2)(2)(2)(2)(1)(1)(1)
(2)(2)(2)(2)(2)(2)(2)(1)(1)(1)
則　勇　後　明　守　伸　行　延　彦　克　彦　宏　巳　一　直
和　秀　後　目　広　元　武　浩　一　寺　正　洋
渡　鈴　佐　今　鯨　金　矢　飛　鈴　秋　小　菊　鈴　佐　荻
辺　木　藤　泉　岡　成　之　塚　木　田　野　地　木　藤
投捕一二三遊左中右補〃〃〃〃

植田中

【投手力】守りのチームだけに鳴沢の出来次第。南部支会大会では二試合を完封した。多少制球に難はあるものの、要所は巧みな配球で抑えており、期待できる。

【打撃力】上位打線は波に乗ると長打を連発する〝強力打線〟だが、下位打線に期待できないのが悩み。打線が単調になった時、機動力がどれだけ発揮できるかが勝敗の分かれ目か。

【守備力】鳴沢と沢田のバッテリーを中心としたチームであり、内、外野とも鍛えられている。石田監督の好指導のもと、二年連続優勝をねらう。

コーチ＝横山　更力
監　督＝石田　三郎
(2)(2)(2)(2)(2)(2)(2)(1)(1)(1)
(2)(2)(2)(2)(2)(2)(2)(1)(1)(1)
(2)(2)(2)(2)(2)(2)(2)(1)(1)(1)
(2)(2)(2)(2)(2)(2)(2)(1)(1)(1)
治　治　彦　之　行　次　人　一　博　司　晃　芳　樹　崇　優
正　理　和　康　泰　信　良　隆　政　野　規　栄
沢　田　野　崎　木　妻　遠　村　竹　川　木　木　藤　井　々
鳴　沢　水　川　鈴　吾　下　本　大　小　高　鈴　内　大　佐
投捕一二三遊左中右補〃〃〃〃

交通事故

	発生	死者	傷者
いわき中央署	2	0	3
〃東署	1	0	1
〃南署	3	0	3
今年の累計	1,240	22	1,680

（5日・県警交通企画課調べ）

あすの停電

▽平地区＝（9時～15時）北神谷、水品

好間で予防接種　いわき市好間支所は七日午後一時から、同支所で三種混合予防接種を行う。

天気予報

㉓九五九一　玉半提供

（小名浜測候所調べ）

【今夜】南のち北西の風やや強く、はじめ晴れているところあるが、のち曇ってにわか雨。

【明日】北西の風やや強く、曇りがちで、のち晴れてくる。

【海上】今夜、明日とも波やや高い。

【気温】▽5日＝最低14・6度（平年13・4度）最高28・0度（同21・4度）

（波浪注意報継続中）

あすの暦

10月7日（金）

旧暦	8月25日	友引
六曜	友	
日出	5・36	
日入	17・11	
月出	—	
月入	13・36	
満潮	13・02	22・57
干潮	5・03	18・17

あまい夢を予感したら。
JJJの生レモンスカッシュと
JJJのコーヒーゼリー
成功したいですね今度こそ。
●ミックスピザ……480えん
●コーヒーゼリー……280えん
喫茶食事　JJJ スリージェイ平店
平・菱川町（大駐車場完備）電23－4983
しあわせひろげる常交グループ

金曜日の焼きたてパンをどうぞ！
松月堂
こんがりキツネのきたてです！
フレッシュ・ベーカリー　ポアンル
本店／いわき市平銀座　松月堂　☎(23)1551
平駅ビル店・大黒屋店・イトーヨーカドー店・小名浜店・ヨークベニマル小名浜店・植田店・植田SC店・湯本店

＊破格値で店内いっぱい！
家具ビッグバーゲン
国道で駐車のできるお買い物
家具のマルミヤ
いわき市うちごう　☎26－3544代

サラリーローン
電話担保融資
ローンズ　サンヨー
☎(74)4482

甲州・手打ちそば
いそきり
（11時～20時）駐車場あり
そば処つ平
小名浜・割烹一平となり電㊹八一五二

タカオはコーヒーが自慢です
タカオ
平駅前不二屋ビル電23－7727

越　フジコシ
大根のスをみわける方法は
大根の「す」は一種の老化現象で大根の中心部にある柔細胞の生理作用が低下するとできます　外から「す」を見分ける方法はむずかしいのですが根が太く扁平な大根は要注意です　葉つきのものなら葉柄にも「す」がはいっているのでよくみればわかります
大根（一本）　一二八円前後
（平店本館一階売り場）

読者の声

きょうのことば

犬が西向きゃ尾は東
（だれが考えても、あたりまえなこと、わかりきったことをいう）

台風被害に抜本対策を

平　一読者

今度の台風11号による家屋の倒壊や、床上、床下浸水、そのうえ尊い人命の犠牲者まで出て、多大な損害を受けたことは、すでに報道されて周知の通りである。被災された人達に対しては、心から同情の念を禁じ得ません。

その中で、常磐・下船尾団地の公営住宅街の被害はひどく、想像に絶するほどでした。この災害、二百〝を超した豪雨による天災とだけで、簡単に処理できるものだったろうか！。この地域は地盤が低く、建設当初からちょっとの雨でも床下浸水する。いわば水害の常習地帯で、以前から入居者から苦情続出の、問題の住宅地であった。これに対して当局は〝排水ポンプ〟を設置しただけで、今後はどんな大雨がきても心配はないと、機械力に頼り過ぎた結果が、この惨状を招いたのではなかろうか！。

当局では、ガケ崩れ等の心配のある場所を〝危険区域〟に指定して、入居者を立ち退かせ、事前に住居の建築を禁止するなど、安全対策を講じている。しかし、初めて下船尾団地に入居する人達に前もって〝この場所は水害常習地帯〟であるから、危険性があることを話し、注意を促した親心があったろうか！。以前からの入居者は、浸水の経験を持っているので、いざに備えてタタミを上げる台を準備し、非常携帯袋を用意するなど、心構えもできていたろうが、新入居者は〝寝耳に水〟で、うろたえるばかり。被害を一層大きくしたという。

ともあれ、水害常習地帯の汚名返上のため、ポンプだけに頼らず、抜本的な排水対策をたてて、早急に改善されるよう望みたい。それに被災者に対しては、公営住宅であるだけに、十分な災害補償も考えてほしいものである。被害した平の某印刷所が、いわき民報紙上に〝水害見舞御礼〟の広告を出していたが、末尾に、このような水害は二度と無くしてほしいというニュアンスの文章があった。全くその通りで、大雨が降っても安心していられる市民生活の抜本対策へ、当局の真剣に取り組んでほしいものである。

被災された市民の皆さんに、心からの同情と、復興へのご健闘を祈ってやみません。

『100貨店』の発刊を望む

平　渡辺長三郎

いわき民報の100貨店を愛読しています。筆者の龍人氏は、世相、暮らし、社会と政治、自然、文化と教養、スポーツなど、あらゆる分野にわたって執筆、文字通り表題にふさわしい問題を取り上げており、私なりに大変プラスになり、多くのものを学んでいます。

私の職場でも、多くの人達が読んでいるようで、時折、100貨店が話題になっています。このことからも、かなりの人が興味深く愛読していることが、察知できます。いわき民報縮刷版が発行になった昭和五十一年一月以前は、内容によってスクラップしては、再読したものです。

朝日新聞のコラム欄「天声人語」深代惇郎氏執筆のものが、単行本にまとめられ、昭和五十一年九月に発行されました。その後、続編されたことは、非常に評判が高く、一般読者にとって大変喜ばれている結果ではないかと思います。

最近、いわき民報発行の『くらし随筆』第一集（昭和四十二年三月発刊）を、ひょっとしたきっかけで読みました。十年前とはいえ、多岐広範にわたる人々が執筆し、内容もバラエティーに富んでおり、興味深く当時を思い浮かべることができました。

こんなことから、いわき民報社で『100貨店集』を発行したらどうか、と思いました。おそらく私のような考えでいる人が、市内には大勢いると思います。発行についてご研究ください。

（団体職員・47歳）

読者の声欄投稿規定▽住所・氏名・年齢・職業明記（匿名希望の場合も）▽字数六百字以内▽原稿は返しません

8月の電力

大口除き需要上昇

冷房、高校野球テレビで

東北電力いわき営業所八月の電力需要は減産が続く大口電力を除けば、冷房と全国高校野球によるテレビ視聴率増により、電灯八・四％、一般電力一六・九％と久しぶりの好伸び率となった。

一般家庭用、商店用の電灯は、真夏の冷房用と高校野球全国大会テレビ放送が原因となって二千八十四万一千KWHと前年同月の八％増。

一般電力のうち業務用電力は、特にビル、娯楽施設、病・医院、事務所の冷房需要が高稼動を示し八百七十五万KWH、二八・三％の増率となった。

低圧電力でも製造業を除き商業、飲食店、サービス業などで同様に一八％と高い伸びを示し五百五十四KWHになった。

高圧電力（中小工場）では電気機械器具、製造業、非金属鉱業などは順調に伸びたが、全般的には景気低迷の影響で鈍化して十二百七十四万五千KWH、一一％の伸び率になっている。

温水器などは二百八十KWHで一〇％とコンスタントに伸び続けている。

これらに対し大口は全般に不振で前年同月比七七・二％と低調。産業別ではパルプ、紙、硫安が順調、非鉄関係は横バイ、鉱業、化学、セメント、一般機械などは前年を大きく下回り、〝長期不況〟という名の低成長期にはまり込んだままの様子。

「ヨーロッパの10日間」を出版

いわき短大・鎌田正さん

いわき短大助教授鎌田正さんが、こんど「ヨーロッパの十日間」を出版した。鎌田さんは大正三年生まれ、住所は双葉郡双葉町新山字北広町四一、「ヨーロッパ見聞」的な本はたくさん出ているが、パック旅行の十日間のヨーロッパの旅の実態はどんなものであるか、あからさまにお知らせしても見たい」と思い立って書いたという。

経済の先生らしい目でとらえてもいるが、かけ足旅行なのにおもしろく、よくまとめている。装丁は同短大の鈴木智香子さん。B6変形判で、百七十四頁。発行所は双葉郡双葉町新山清寿堂書店、定価六百円。

【出版された「ヨーロッパの十日間」】

タンクの水を検査

ビル管理者に呼びかけ

平保健所は二十四日同保健所で、県給水施設条例に基づく水質検査を実施する。対象となる施設の責任者は採水し、持参することになっている。

同条例では、給水人口五十一～百人未満の給水施設は、六カ月に一回必ず水質検査を受けなければならない。この検査は、給水施設の水質に異常がないかを調べるもので、①化学②細菌などの検査が主な項目。

ところが、同条例の対象となっていながらも、検査を怠っている給水施設も結構多い。このため同保健所では、検査は義務づけられているので必ず受けるよう給水施設責任者に呼び掛けている。

いわき球友会

◇九月大会（3日）

盛光社自動車 1112100 6
加藤工務店 0003100 4
（盛）菅野、大森－小湊
（加）橋本、遠藤－福地
▽二塁打＝大森（盛）

みんぽう 映画案内

※【平】
☆ひかり座（五・一〇）さすらいの航海（七・二〇）シビルの部屋（↓7日）
☆聚楽館（五・三五）ピンク・パンサー3（七・二〇）ロッキー（↓7日）
☆アポロ座（六・三〇）八つ墓村（↓28日）
☆平東宝（六・五〇）天国と地獄（↓14日）
☆平東映（五・〇五）演歌で綴る任侠の系譜（六・〇〇）世界の戦略兵器（七・二三）ゴルゴ13九竜の首（↓21日　毎日オールナイト）
☆名画座（六・〇五）悪魔の赤ちゃん（七・四〇）カニバル（↓6日）
☆平ロマン劇場（五・五〇）人妻SEX教室（六・五〇）夜這い海女（八・〇〇）宇能鴻一郎の上と下（↓11日）
☆東映パラス（七・二五）子種入用・お腹貸します（八・二五）日本淫乱史（九・二八）団地妻・セックス集団（↓7日　毎日オールナイト）
※【常磐】
☆三函座　檻の中の妖精　犯して処女失神（↓11日）
※【小名浜】
☆国際　ダーティ・スワップ　エキサイトSEX　淫女スカーレット（↓11日）
☆磐城座　遠すぎた橋　獄門島（↓22日）
☆金星座　サーキットの狼　ドーベルマン刑事（↓7日）
☆銀星座　新・青い体験　アドベンチャーラリー（↓10日）
※【植田】
☆うえだ館　青春の蹉跌　白昼の欲情（↓10日）
☆中央館　花の予備軍　成熟妻と未熟亭主　色欲女集団（↓11日）
☆菊多館　網走番外地シリーズ・流人岬の決斗　大雪原の対決　風を呼ぶダンプ仁義（↓7日）

商店街

平野球クラブ

◇九月大会（3日）

オールエース	010	000
松月堂	000	010
	1	1

（オ）泉－斎藤純
（松）多田－植田

はればれクリーニングデー＝小名浜字古湊（東局うら）クリーンショップはがは11日まで前金割り引き。

大黒屋ストア感謝大創業祭＝大黒屋ストア小名浜店は10日まで感謝大創業祭。

サービスA館開店＝小名浜字上町三一にミニキャバレー・サービス小名浜A館が新装開店。電㊹七九一六番。

エアポート新装開店＝小名浜字上町、金星座前にとるこエアポートが新装開店。

すずらん新装開店＝小名浜字船引場にバーすずらんが新装開店。

仮移転＝長瀬印刷、瀬印刷は改築のため同字辰巳町三四ノ三もと大洋モータースあとへ移転営業。

ワイン鑑賞のタ＝サンバルーンで、ワイン鑑賞とフランス料理のタベ」を開く。会費三、五〇〇円。

団地のレスト＝いわき市明治団地のレストラン・サンバルーンでは、27日午後6時から『第2回世界のワイン

100貨店

結婚シーズンを迎えた。この間も知人の結婚式に招待され、ハネムーンはどこ？ときいたらハワイとのこと。最近はハネムーンを外国で、というカップルが年々ふえているという。お熱い仲にはバイジャックのことなんか、これっぽっちも感じないのだろうが、海外におけるエチケット位は…と雑誌で知る◆航空会社のカウンター前でチキパキと荷物の指示やらパスポート管理やらをしているのは、たいていが花嫁サン。男性の方は落ち着かずウロウロ。こんなことでは海外に行って恥をかく重い荷物を持つのも、ドアをあけ女性を先に通すのもつまりは男性の役割。チキパキ奥様を頼もしいなんて感心している場合ではない◆エレベーターでも、乗り降りはすべて女性が優先する。タクシーの場合も女性を先に乗せないと、外人からはヤバンに映る。レストランに入って注文するとき、ウエーターに申しつけるのはご主人の役。メニューの相談は十分ふたりでやればいいわけ。また、支払いも全部男性がすませる◆つまり、海外でのサイフのヒモは男性がにぎること。花嫁サンは、終始〝やさしさ〟と思いやりに取りかかっていればいいわけ。日本では昼間はきちんとネクタイつけて観光して、夜になるとポロシャツに着替えて食事に出てくるが、外国では昼間は行動的なカジュアルな服装がいい。しかし、夜の食事はきちんとした服装。◆ホテルでキーを受け取ったら鏡台の上とかサイドテーブルの上とか目立つところにおく。あとでキー、キーと騒ぐことのないように。またホテルのドアは一旦とびらが閉まったら、外からは開けられないものが多い。うっかりキーを持たずに出ないこと。フロントへ連絡するにもネグリジェ姿だったら…みっともないことこの上なし。

（龍人）

霧の旅路（225）

海渡英祐　作
由谷敏明　画

第三の男（八）

『ほかには何か、思いあたるふしはおありにならない？　玲子さんは東京へ帰る途中、神戸へ立寄ったわけだけど、そのことについては、何か言っていなかった？』

『神戸へ寄って行く、という話はしていたわ。何か用があるみたいで……でも、それがどんな用なのか、はっきりしたことは言わなかったね』

美紀は小首をかしげると、言葉をつづけて、

『ほかの人にはどうか知らないけど、玲子さんはわたしとは仲がよかったので、わりといろいろな打明け話をしてくれたわ。だから、彼女と曽根さんの仲についても、わたしはかなり正確なところを知っていたわけ……だけど、最後に高松で彼女と会ったときには、いつもと違っていたわね。いやに秘密主義みたいで……自分のことは、あまり話さなかったような気がするわ』

『その席に、吉岡さんがいたからかしら？』

『でも、彼が姿をあらわす前にも、やっぱりそんな感じだったわ。いつもの調子で、わたしに何でも打明けてくれていれば、事件がこんなにもつれることはなかったかもしれないのに……』

『話を戻すけど、玲子さんの神戸での用事というのは、親類の家へ寄ることだったのかしら？』

『それもあるかもしれないけど、ほかにも何かあったみたいよ。親類の家というのは、彼女のお母さんのお兄さんの家で、しょっちゅう行き来しているから、あらためて用事というほどではないでしょう。わたしの受けた印象では、彼女は知らない家を訪ねて行く用があって、それも会社から頼まれた仕事か何かじゃないか、という気がしたわ』

『そう思ったのには、何か理由でも……？』

『神戸市兵庫区だかの、何とかいう町は、だいたいどのへんなのかしら、と玲子さんがそのときに、思い出したように言ったからよ。吉岡さんがたまたま神戸の地理にはくわしかったので、聞いてみたんでしょう』『何とかいう町って……はっきりした町名は思い出せない？』

『もう二年以上も前のことですもの。こまかなことは忘れてしまったわ。わたし自身は、神戸の地理にも不案内だし……ともかく、玲子さんがそんな質問をしたのは、初めて訪ねて行く場所だったからだ、と考えるほかないでしょう』

『たしかに、その通りね……会社から命じられたことじゃないか、というのは？』

『この点は、それほどはっきりしているわけじゃないけれど、気の進まない仕事を、仕方なしにやるんだ、という感じを受けたの』

当時の記憶が次々によみがえって来るのか、美紀はさらに言葉をつづけて、『それで思い出したけど、彼女は市内の新神戸ホテルにも用があるみたいだったわ。やはり吉岡さんに、あのホテルはたしかあのあたりね、というような話をしていたから……』

洋装 モンシェリー
平字白銀町8・太田ビル3F　☎㉓8140
高級舶来・国産布地　オーダー専門店

50年の伝統を誇る
花嫁の専門店
衣裳の相談も承っております
美容 さかもと
二階　美容室
一階　カバーマークサロン
平・中町（大黒屋前）
電㉔4938

あなたのお好みに作れる車
スポーツ車の原点
ロードマン
お求めの節はアフターサービスの効く当店で
福島信販チケット加盟店・郵政省指定店
門馬自転車店
※駐車場あり　平・六町目　☎㉔5285

自転車は、若者の足だ！
ペロウーイワキ
平・銀座通り（インザキフルトツ裏）
TEL・㉓四四二一

ひな鳥・唐揚げ
湯本の 鳥勝
湯本中央通り店電㊷三一五一代
湯本駅南店電㊸五五五五
駐車場完備

ふとんのシオヤ
いわき市常磐湯本町
黄金町電㊷二四七四

秋の新舞子
空気がうまい　料理も美味しい江戸川の磯料理
風呂に入って一日の清遊　休憩はお1人様500円　舞子定食1,200円　七浜料理2,000円　持込歓迎
10月から泊り4,000円まで消費税がかかりません　1泊2食付4,000円　宴会は100人様まで
新舞子　江戸川ガーデン　☎34—3656　☎34—3657

この世の花　曙光（最終回）

～福島中央・夜9・00～

【大槻武史㊨と黒沢年男】

悠子（乙羽信子）の告白をもとに、剛造をおとし入れた政財界の黒幕・天堂正之と吉野産業の吉野父子（田中明夫、大竹修造）追求に立ちあがった有川（黒沢年男）だったが、久美子（香山美子）から、これ以上騒がないでほしいと頼まれる。だが、そんな折、吉野たちに加担した元・黒門会会長・門田千太郎の水死体があがる。胴巻に百万円の札束をかかえていた。吉野たちのやったことに違いなかった。有川の新聞記者魂が燃えた。

悠子は久美子に、本当の幸せはほれた●●っしょに苦楽を共にすることだと説く。池田（篠田三郎）か有川か、どちらかに飛びこまなければいけないと悠子は話した。そんなある日、池田はアメリカへ向けて飛びたった。アメリカの大学から招かれたのだ。

だいこんの花　約束・接吻・舞扇

福島中央・夜10・00

ガラにもなく忠臣（森繁久弥）がカゼで寝込んだ。すると、いままでつき合ったこともないお役所、銀行、一流会社などから花だの果物だの高価な病気見舞いが続々と届けられ、本人はもとより、誠（竹脇無我）やより子（いしだあゆみ）もびっくり仰天。よくよくきいてみると、忠臣にというよりも、誠の兄・勇（長谷川哲夫）の商社課長という地位に敬意を表して運び込まれたものらしい。

もともと勇の"出世"がうれしくてたまらない忠臣は「たかがカゼぐらいで――」といいながらも、まんざらでもない表情。

地位にも金にもエンのない誠は、何となくおもしろくないが、その夜、見舞いにやってきた勇・悦子（真屋順子）夫婦と話しているうち、ふと新聞の芸能広告が目にはいった。芸者出身の売れっ子タレント花千代（朝丘雪路）のディナーショーの広告で、花千代の写真●●くのっている。

それを見た誠は「子供ンときの面影って消えないもんだなア」とつぶやいた。

「え？」

と、問いかえす二人に、誠は「小学校のとき同級だったことがあるんだ」と答えた。そして、いじめっ子から守ってやったお礼に「キスしてあげる」といわれ、思わずしり込みしたところ「そんならアタシの踊り、見せてあげる」といわれたことがあるのだと、話した。

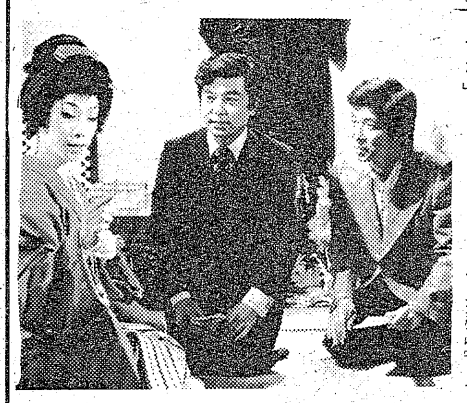

【花千代に見舞いに来るよう頼む誠】

今夜の番組

NHKテレビ　☆印は白黒

- 6・05　笛吹童子「魔性の家の巻」
- 20　「十三歳の夏」九鬼三千代　たかべしげこ
- 40　きょうの福島▽N▽生活情報▽天
- 7・00　N◇23全国の天
- 27　NHKガイド
- 30　スポットライト「ゴルフボール第一号」
- 8・00　NHK特集「テロリスト」
- 50　ローカルN天
- 9・00　N・C9　勝部領樹　末常尚志　福島幸雄　若月純子
- 40　「となりと私」前田吟　佐藤オリエ　沢村貞子　斎藤こず恵ほか
- 10・00　N解説
- 15　ドラマ人間模様「北上山系」＜終＞中条静夫　樫山文枝　樫ふみ　せんだみつお
- 11・00　N◇15ローカルN天

NHK教育　☆印は白黒

- 6・00　英語会話Ⅲ「もう，うんざり」
- 30　フルートとともに「歌口だけの練習」「フルートの選び方」「よい音をだすための毎日の練習」
- 7・00　スペイン語講座「私はマリオ・テレサ・ロマーノと言います」
- 30　NHK文化シリーズ　歴史と文明「海峡の叙事詩」～ボスポラス～　作家・曽田穣
- 8・15　教養特集「有珠山噴火の教訓」予知と防災
- 9・00　きょうの料理「洋風煮込み」～ポトフ～
- 25　名曲アルバム「初恋」石川啄木
- 30　通信高校講座　数学Ⅰ
- 10・00　通信高校講座　数学Ⅰ「弧度法」
- 30☆通信高校講座　数学Ⅱ「図形の変換」
- 11・00　ロシア語講座「モスクワシリーズ」
- 30　大学講座　心理学

福島テレビ　☆印は白黒

- 6・00　FTVテレポート
- 30　JNNNコープ
- 55　あしたのあなた
- 7・00　まんが日本昔ばなし「赤いも」「犬の碑の語」
- 30　パン屋のケンちゃん「パンダの忘れもの」岡浩也　斎藤ゆかり　佐藤健一　千うららほか
- 8・00　「今日だけは」大空真弓　山岡久乃　山村聡　岡本富士太　草笛光子　松原智恵子　井上順　五木ひろし　山口崇　佐野浅夫　沢田雅美ほか
- 9・00　命もいらず名もいらず＝西郷隆盛＝＝第一部　高橋英樹　細川俊之　浅茅陽子　加藤剛　坂上二郎　横内正　仲谷昇　神山繁　高松英郎
- 10・00　命もいらず名もいらず＝西郷隆盛伝＝第二部
- 11・00　FTVN
- 15　プロ野球N
- 50　興「野良猫ロック　ワイルド・ジャンボ」

福島中央テレビ　☆印は白黒

- 6・00　新・底ぬけ脱線ゲーム「最終回爆笑ゲーム大会」＜終＞こん平　きん枝　鶴瓶　豊川誕ほか
- 30　ジャストN
- 50　FCTN
- 7・00　クイズ・ダイムショック（司会）田宮二郎
- 30　木曜スペシャル「元祖どっきりカメラ秋の最新作90分!!」▽マフィア親分は男好き?!▽血闘!!過激派対機動隊▽グラマー美女が一夜妻?!▽注射魔!!恐怖の人体実験▽水死?!絶壁から墜落ほか宍戸錠ほか
- 9・00　この世の花「曙光」＜終＞香山美子　黒沢年男　篠田三郎　乙羽信子　赤塚真人ほか
- 10・00　だいこんの花「約束・接吻・舞扇」森繁久弥　竹脇無我　いしだあゆみ　朝丘雪路ほか
- 11・00　きょうの出来事
- 15　「ROOTSルーツ」
- 12・15　ポリスストリー

NHK第1　1340KC

- 6・05　N解説
- 15　午後のロータリー　リクエストコーナー
- 30　国体だより「記録と話題」
- 40　じょうずな話し方「あいさつとスピーチ」
- 7・15　Nリポート
- 57　NHKガイド
- 8・05　浪曲十八番「天の屋利兵衛」「木曽のかけ橋」
- 9・05　夜のサスペンス「新赤髪連盟」木下秀雄　吉野佳子　幸田弘子　冷泉公裕　青砥洋
- 30　科学千一夜「甘柿渋柿」香川大学助教授・北川博敏
- 10・20　若いこだま～オープンスタジオで収録～DJ・石黒ケイ　ゲスト・高田真樹子
- 11・05　夢のハーモニー「小さな花」「峠の幌馬車」「テキーラ」「ピンク・パンサー」「ウィンチェスターの鐘」「ひき潮」ほか

NHK第2　1540KC

- 6・00　そろばん教室「たし算・ひき算」稲垣儀一
- 20　基礎英語　小島義郎
- 40　続基礎英語　宮田一郎
- 7・00　カレントトピックスN
- 15　英語会話　東後勝明
- 30　中学生の勉強室「理科」平瀬志富
- 8・00　通信高校講座　現国　山崎孝雄
- 20　通信高校講座　現国　田近洵一
- 40　通信高校講座　現国　中井春男
- 9・00　通信高校講座　古典Ⅰ乙（古文）山崎賢三
- 20　通信高校講座　古典Ⅰ乙（漢文）新田大作
- 40　通信高校講座　世界史　松俊夫
- 10・20　通信高校講座　英語A　橋本光郎
- 40　通信高校講座　英語A　橋本光郎
- 11・00　スペイン語講座一入門編一
- 20　中国語講座
- 40　フランス語講座

ラジオ福島　1060KC

- 6・00　Nハイライト　今日の出来事
- 15　Nデスクから
- 20　お帰りなさいあなた
- 25　おばあさんの知恵袋
- 30　ふるさと人間ばなし
- 40　長島茂雄ガッツ対談
- 50　ビクター・ミュージック・カレンダー
- 7・00　RFCファミリースタジオ＜出前電話リクエスト＞受付電話　（0245）35－2151
- 9・20　夜のヒット歌謡
- 30　とび出せ全国DJ諸君
- 40　浅野ゆう子の〝とび出せ青春〟
- 50　ひろすけ童話シリーズ
- 10・00　ポップスNO・1　DJ・土居まさる
- 30　MU・ハイフォニック～秋の夜はソフト&メロウなひと時を～
- 11・00　たむたむたいむ
- 10　イレブンフォーユー
- 15　お嬢さんのおしゃべりタウン
- 30　ロマンを求めて

FM放送　☆印はステレオ

- 6・00☆夕べの広場＜ディスクジョッキー＞
- 7・15☆サウンド・オブ・ポップス　ベスト・オブ・マイ・ラブ　フィーリング・イズ　果てしなき旅路　心の合鍵　恋はハプニングほか
- 8・05☆FMコンサート＜ジャズ　フラッシュ＞ザ・ネイティヴス・アー・トストレス・トゥナイト　ライディング・オン・ザ・ムーン　ジプシー・イン・マイ・ソウル　四月の想い出ほか
- 10・20☆邦楽百番　長唄「勧進帳」唄・西垣勇蔵　西田常男　皆川健　福田克也　藤倉脩一ほか
- 11・05　夜のしらべ＜ジョルジュ・グルンツ五重奏団＞女はいつも不機嫌　テレマン作曲　パヴァーヌ「ソールスベリー伯爵」バード作曲ほか
- 35　朗読「十五少年」ジュール・ベルヌ原作

東京⑫チャンネル

- 6・00　おはなしたまてばこ
- 15　とうきょう手帳
- 20　勝抜きIVゲーム
- 26　キッド・ボックス
- 41　セレクトコーナー
- 45　マンガのくに
- 7・15　バーバ・パパ
- 23　早射ちマック
- 30　合身戦隊メカンダーロボ
- 8・00　キックボクシング
- 9・00　興「暴走240キロ／高速カー対ヘリコプター!!　ダーティ・メリークレイジー・ラリー」ピーター・フォンダほか
- 11・15　われら釣り天狗「長谷川池のへら鮒釣り」

フジテレビ

- 6・00　いなかっぺ大将
- 30　FNNN
- 7・00　アローエンブレムグランプリの嘘「怪物マシーンに挑戦」
- 30　クイズ・グランプリ
- 45　スター千一夜
- 8・00　ナイター「ヤクルト－巨人」＝中止の時＝8：00スターどっきり㊙報告
- 9・00　江戸の旋風「消えた八墨」加山雄三　小林桂樹　露口茂　村松英子
- 10・00　凡児の娘をよろしく＜新＞どうなってるの?!「出発」中山仁ほか
- 11・00　FNNNレポート

TBSテレビ

- 6・00　テレポートTBS
- 30　Nコープ
- 7・00　まんが世界昔ばなし
- 30　パン屋のケンちゃん
- 8・00　「今日だけは」大空真弓　山岡久乃　山口崇　五木ひろし　山村聡　井上順　沢田雅美ほか
- 9・00　命もいらず名もいらず～西郷隆盛伝～高橋英樹　細川俊之　浅茅陽子　加藤剛　坂上二郎　横内正　仲谷昇　神山繁　高松英郎　新克利　大門正明
- 11・00　Nデスク
- 25　スポーツN
- 30　ペイトンプレイス

テレビ朝日

- 6・00　恐竜探険隊ボーンフリー
- 30　Nレーダー
- 7・00　クイズ・タイムショック「特集・全国鶴光バスガイド大会／」
- 30　＜新＞全日本選抜ちびっこものまね歌合戦
- 8・00　特別番組「愛するもの達の別離」
- 9・00　だいこんの花「約束・接吻・舞扇」森繁久弥　竹脇無我　朝丘雪路
- 10・00　＜新＞野望「華麗なるめぐり逢い」天知茂　三田佳子　池上季実子　左とん平ほか
- 11・10　23時ショー

日本テレビ

- 6・00　天才バカボン
- 30　ジャストN
- 7・00　驚異の世界「百獣の王ライオン子捨ての掟」
- 30　木曜スペシャル「元祖どっきりカメラ秋の最新作90分!!」宍戸錠　野呂圭介　夏目雅子
- 9・00　この世の花＜終＞「曙光」香山美子　黒沢年男　篠田三郎　乙羽信子　寺田農　三上真一郎ほか
- 10・00　＜新＞「恋歌」中野良子　新珠三千代　木村功　原田美枝子ほか
- 11・00　きょうの出来事
- 15　11PM

'77秋の紳士服　●舶来服地・ネクタイ・プレタポルテ　●ネームししゅう

★専用駐車場をご利用下さい

大平テーラー

技術者求む　いわき市平・堂ノ前　TEL・23－4029（代表）

〈福島信販加盟店〉　ニイサンのヨーフク

通産省認可（協）日本店装チェーン会員
店舗診断・企画・設計施工
特注催品・室内造作家具

株式会社　家具のスズキ（店装部）

店舗／いわき市平・松ヶ岡公園表入り口TEL・(74)3741
工場／いわき市好間町下好間字渋井TEL・(36)3246

楽しい
お食事と
ご宴会は
洋食で
ゆったりとした
ゴージャスなふんいきの
グリルで
フランス料理を
手ごろなお値段で
サービスしております
4人様から70人様まで
大小5つのお部屋を
用意して
ございます
お気軽に
ご相談
下さいませ

ご好評
ランチタイム
AM11～PM2（¥450）
毎日　日替わりです
無料駐車券進呈
お車でお食事のときは
田町駐車場をご利用下さい
（ランチご利用の
お客さまには駐車券は
ございません　ご了承下さい）

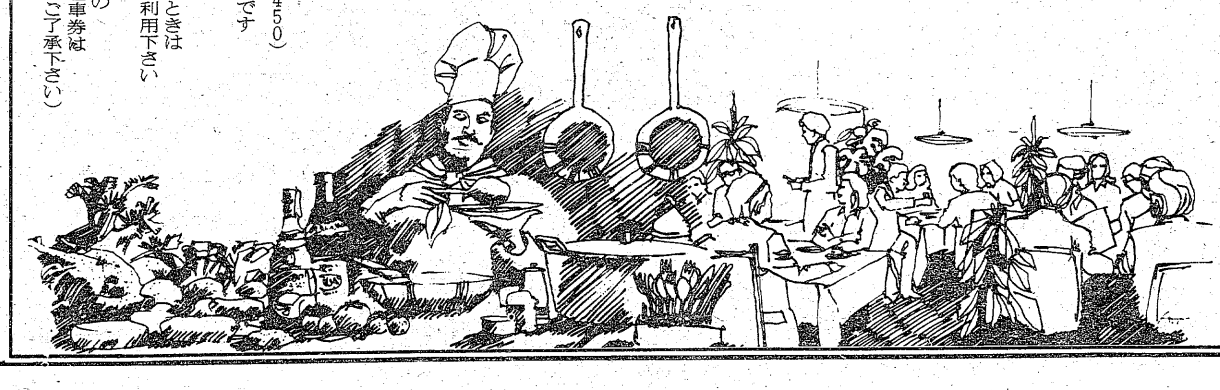

レストラン　ブラジル　RB　RESTAURANT BRASIL

RESTAURANT BRASIL　営業時間 AM11:00 PM6:00

いわき市平・田町・並木通り／いわき民報ビル2F☎(74)2990

《特別企画》
～2時間ドラマ～
命もいらず名もいらず
～西郷隆盛伝～
福島・夜9・00
（芸術祭参加作品）

羽田空港にひとりの女子大生（ジェニファー・ウエイマン）が着いた。西郷隆盛に強い関心を持つ彼女は、西郷の生涯をたずねて旅をはじめた。

こうしてドラマははじまる…。

西郷隆盛（高橋英樹）は、薩摩の下級武士の家に生まれた。その西郷の生涯の友となり、またライバルとなったのが、大久保利通（細川俊之）だった。那覇行所に働く西郷に目をとめたのが、時の藩主・島津斉彬（加藤剛）だった。

斉彬のもとで、西郷は時勢に対する目をひらかれ、幕府改革のために活躍をはじめた。だが、斉彬の急死で、時勢は急変した。絶望した西郷が、尊王家の僧月照（仲谷昇）と心中を図ったのはこの時だった。

ひとり一命をとり止めた西郷は、奄美大島に流された。この西郷の慰めになったのは、島の郷士の娘・愛加那（浅茅陽子）との間に生まれた愛だった。

三年後、藩主の父・島津久光（横内正）の側役となっていた大久保の努力で、西郷は召し返された。当時の定めとして、島妻は島から出ることができず、愛加那は涙の別れを告げた。

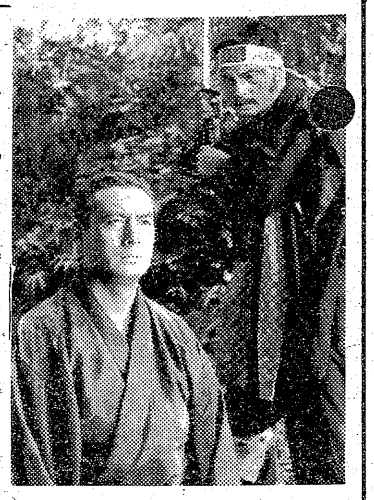
西郷隆盛は51歳の生涯をとじる

みもの

まんが日本昔ばなし
福島・夜7・00
赤いも犬の碑の話
『赤いも』

瀬戸内の小さな島に、たご兵という男が母親と暮らしていた。いくら働いても暮らしは楽にならない。ある日、たご兵が「お金さえあれば白い米も食えるのに」とこぼすと、母親は「お金より大切なものがある！」としかりつけるのだった。

その年の冬、母親は死んだ。そして、ある春のこと、日照り続きで、作物は枯れ果ててしまった。その時、たご兵は、死んだ母親が日照りに強い赤いもを大事に増やして、納屋に置いていると話していたの●出した。

『犬の碑の話』

天の橋立の近くの海蔵寺に、シロという犬がいた。シロは和尚様に拾われた犬で、その恩返しをするかのように、和尚様のいいつけをよく守り、和尚様もシロをとてもかわいがっていた。

ところで、この寺の珍念という小坊主はとても寝坊で、和尚様にしかられてばかり。しかも、いつもシロと比べられておもしろくない。珍念はだんだんシロが憎くなってきた。

ある日のこと、シロはいつものように隣の寺に手紙を届けにいった。ところが、ふだんより早く海蔵寺の鐘が鳴った。シロはあわてて冷たい川を渡り、寺まで戻ったが、息絶えてしまう。実は、珍念がシロを困らせようと早く鐘をついたのだった……。

☆…ドラマ…☆
今日だけは
～福島・夜8・00～

葉（大空真弓）が梢（池上季実子）のアパートを訪ねた。というのも、弟の雄（岡本富士太）が梢に結婚を断られた様子で、断った梢も、ともに悩んでいるに違いないと思ったからだ。葉は、七年前に結婚問題で苦しみ、みんなの反対を押し切って結婚したときの心境を話した。熱のこもった話しぶりは、いつもの葉とは様子が違っていた。

その翌朝のこと、あい（沢田雅美）は無理やり病院に連れて行かれた。このところ、めまいがしていたのを八百惣の伸也（五木ひろし）も心配していたからだ。なんと、あいのお腹には赤ちゃんができていた。帰途、公園のベンチでは、あいと恵介（井上順）が言い争っている姿が見られた。

酔いつぶれる彰一郎㊧

ROOTS ルーツ
愛するもの達の別離
～福島中央・夜11・15～

ウィリアム医師（ロバート・リード）の農園で生まれたキジー（レスリー・アガムス）は、父クンタ（ジョン・エーモス）や母ベル（マッジ・シンクレア）の愛を一身に受け、のびのびとした十六歳の少女に成長した。同じ農園の十八歳の少年ノア（ローレンス・ヒルトン・ジェイコブス）との愛も、ほのかに育ちつつあった。

そんなある日、四年ぶりにミッシー・アン（サンディ・ダンカン）がロンドンから帰ってきた。アンは、ウィリアム医師のめい。キジーとは幼友達だったが、アンの帰郷を喜ぶキジーに「もう子供のときと同じような間柄ではないんだよ」と、ベルさとすのだった。

【娘にすがるクンタとベル】

アンが帰ってキジーが有頂天になっていたころ、ノアはクンタに逃亡の計画を打ち明けた。ノアは北へ行って、奴隷制廃止論者の手を借りるつもりらしい。成功したら必ずキジーを迎えにくると、クンタを説くのだった。そしてアンが自分の家へ帰った日、ノアは逃亡を企てた。

サウンド
FM・夜7・15　オブ
ポップス
ききもの

女性三人組のレディ●ウル、エモーションズの歌を紹介。ブラック・ミュージックの雄アイザック・ヘイズに育てられ、アース・ウインド・アンド・ファイアの秘蔵っ子として成長したエモーションズ。シュブリームスなきあと、今では名実ともに女性グループのナンバー・ワンの位置をしめている。

ゴスペル・ソングをベースに、本格派ソウルからクロスオーバーまで幅広いエモーションズの歌「ベスト・オブ・マイ・ラブ」「果てしなき旅路」ほかを紹介する。

◆注　番組が変更になる場合があります。

3時間ドラマ
海は甦える
FTV
日本海軍成立と日露戦争
主演は仲代、吉永、加藤ら
15日　午後2時半から

スペシャル番組が増加している折、テレビ界初の"3時間ドラマ"が登場することになった。十月十五日（土）の午後二時半からFTVで放送される「海は甦える」がそれ。江藤淳の原作を長尾広生が脚色、今野勉が演出するもので、製作はドキュメンタリードラマの実績を誇るテレビマンユニオン。

ドラマは、日本海軍の成立の過程を背景に、開国から日露戦争までを壮大な展開で描くもので、登場人物は海軍近代化に敏腕をふるった明治の英傑・山本権兵衛と愛妻のトキ、旅順口閉塞の逸話の人物・広瀬武夫の三人が中心となる。出演者は、すでに山本権兵衛に仲代達矢、トキに吉永小百合、広瀬武夫に加藤剛が決定、六月中旬にレニングラード、パリなどの海外ロケからクランクインした。

制作費一億円というこのドラマは、豪華なキャスティングをはじめ、あらゆる面で従来のドラマをうわまわるスケールの大きさがひとつの特徴でもある。

とくに、東京湾で行われた旅順閉塞戦のロケは近来にない大がかりなもので、美術スタッフの苦労も格別。使用船舶は、建設用台船二隻をはじめ、引き船一隻、クルーザー型モーターボート一隻、十六人乗りカーターおよび手こぎボート一隻で、使用された火薬は計五〇㌔（六〇発）、火災用ガソリン四万㍑、発煙筒八〇本、照明一五〇㌔ワットに及んだ。

時価約一億五千万円というシロモノ。さらに、時価一五〇万円相当といわれるテーブルクロスのほか、天皇の椅子や大令用の筆箱などもすべて本物で、天皇の椅子は、実際に明治天皇が使っていたものだそうな。

一方、出演者にまつわる苦労話も少なくないが、なんといってもその代表格は山本権兵衛役仲代が十六杯、安部が十二杯の水を飲んでダウン。そのあとのシーンでは、二人とも上を向いたままハーサルを繰りかえしたが、権兵衛が涙を流すシーンでは実によく涙が出たとか。

これに対し、御前会議のシーンで大山参謀総長役として出演した脚本家の長尾広生氏は、その巨体のためにピッタリあう衣装がなく、けっきょくは衣装に合わせて十㌔を三週間かけて減量するという涙ぐましい努力をした。

面白いのは、出演者やスタッフの食べた弁当がなんと三二〇食、缶ジュース類が四〇〇本で、通りかかったアイスキャンデー屋のキャンデーを全部買い切ったという話もある。

また、御前会議のシーンで出演者が胸にぶらさげた勲章はいずれも本物で、計十四個で推定一億円という。

なお、このシーンで元老松方正義役を演じたのは、その子孫であるSTV役員の松方権次氏。

☆☆☆
☆☆☆
☆☆☆

仲代達矢。愛妻トキ（吉永小百合）との出会いのシーンではNGが続出して飯を八杯も食べさせられた彼、OKが出たときには腹がパンパンで、しばらくは食事がノドを通らなかったという。しかも、上村彦之丞（安部徹）と酒を飲みくらべるシーンでも同じようにNGが出て、

元祖どっきりカメラ！
《木曜スペシャル》

夏目雅子と　おなじみ野呂圭介

日本テレビ「木曜スペシャル」（木曜夜7・30）今日六日は、ごぞんじ「元祖どっきりカメラ／秋の最新作90分!!」を放送する。

今年、ヤングの人気を独占したかたせ梨乃と夏目雅子。この番組初登場の彼女たちの活躍ぶりが見ものである。

◎進まぬボート
出演　夏目雅子（令嬢）
牧田正嗣（執事）

場所は、伊豆の一碧湖ボート乗り場。令嬢が、見知らぬ男性に声をかけ、ボートに乗せてもらう。遠く離れた湖面から「危ないですよ、早く、こっちへ来なさい、お嬢さま」と、執事の呼ぶ声。

かたせ梨乃
夏目　雅子
が初登場
福島中央
夜7・30

頼まれた男性たち、必死にこぎ、このボート、底に重いかりがつけてあり、こげどもこげども進まない。「ボートって、あんまり進まないものなんですか」などと令嬢に聞かれ、あせるばかり……。

『とっても楽しかった、また出て、だましてみたいワ』とは、夏目雅子の弁。

◎民宿の相部屋
出演　かたせ梨乃（美女）
高島　早苗（〃）
宍戸　錠（宿の主人）
牧田　正嗣（番頭）
ほか大勢

場所は、西伊豆、雲見の、海水浴客でにぎわう、とある民宿。二人の若い男性の部屋に「相部屋させて」と、二人の美女がやってくる。ボインに目がくらんだか、若者たちは即座にOK。続いて、やはり若い女性が二人。若者たちの鼻の下はのびるばかり。

ところが、そのあと、老夫婦に子だくさんの中年夫婦、小学生の団体などが、ぞろぞろ現れ、八畳部屋に総勢三十数人。ついに、宍戸錠ふんする死人まで運び込まれて、てんやわんやの大さわぎ……。

かたせ梨乃は『自分がだまされるんじゃないか、最後まで警戒していた』とか。

ほかに、ゴルフ場建設反対過激派学生グループと機動隊（宍戸錠・野呂圭介）の対決、チャンバラ・トリオの健康診断、長門勇の、だましたつもりがだまされていた、マフィアの親分歓迎レセプションなど、おもしろおかしい傑作がいっぱい。

◈きっぷと味を売る
鶏花澤
出前敏速・深夜2時まで・遠出可
平・白銀町　八百真ビル1F　電㉓0600

七五三髪かざり
前差し・横差し・くす玉・かのこ・ちんころ掛
りぼん・はこせこ・帯締め・せんす
美容用品の店　ワカマツ
いわき市平字南町60　平大通り（東邦銀行となり）☎㉔5227

味自慢の……焼肉レストラン
お立ち寄り下さい

（鹿島街道沿い）
コリア
☎58－4235

最高の味で格安な料金
"お待たせしました"
10月より当店自慢の"なべ物類"を始めました
それに伴いメニューも豊富に取りそろえました
ご家族・お友達・グループ皆さんで是非一度ご試食下さい
必ずやご満足いただけるものと確信いたします
※ランチタイム《AM11:30～PM3:00》実施中
＊ご宴会・ご婚礼・ご商談・仕出し料理
格安にてご奉仕中＊
大駐車場完備
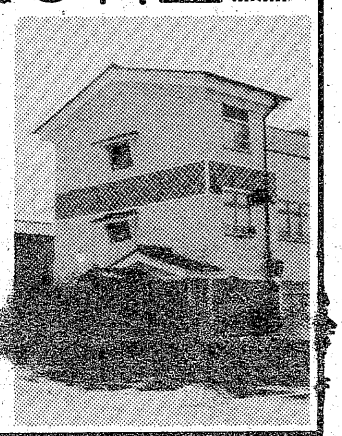
近代割烈日本料理
鯛万
内郷みまや町・大河内病院向かい

さりげなく　美しい装いに……
RORIE
第1 第3 日曜定休
オリジナル プレタポルテ
ファッションサロン……
いわき市平谷川瀬字堂ノ入1　TEL.（23）7936

学園

磐崎小 待望の校舎完成

新・改築が進められていた磐崎小（野口勝延校長、児童数三百六十三人）の校舎とプールが完成、このほど、同校体育館で盛大な落成式が行われた。

盛大に行われた落成式

3階建てに2億6千万円

プールも出来る 両手に花の児童達

改築された新校舎は鉄筋コンクリート三階建てで、総事業費は約二億六千七百万円。普通教室十三、音楽、家庭など特別教室四、それに管理諸室が三。また、付属工事として救助袋、渡り廊下が設けられたほか、先に行われた工事では屋外ポンプ上屋、物置も新築されている。採光もこれまでとは打って変わり、室内は非常に明るくなった。

一方、プールは事業費として約二千万円が投じられ、今年の四月に着工、七月末に完成した。プレストレスコンクリート造りで、二十五㍍・五コースの立派なプール。更衣室二部屋のほか、便所、機械室、器具置き場が各一室ずつ設けられ、これまで海でしか泳ぐことが出来なかった児童達は学校の水泳教室やクラブ活動などで元気に泳ぎ回った。

先ごろ行われた落成式には父兄や学校関係者のほか、田畑市長や松本教育長もお祝いに出席。

田畑市長が「新しくなった校舎、プールで勉学にスポーツに励みながら頭と体を鍛え、たくましく育って下さい」と式辞を述べたあと、工事関係者に感謝状が手渡された。続いて野口校長、大平PTA会長が謝辞を述べ、また、児童を代表して六年の鈴木修一君も「冬は寒風が吹き込み、夏は汗を流しながら磐崎中へプールを借りに行くなど不自由なおもいをして来ましたが、この完成で充実した生活を送ることができるようになりました。ありがとうございます」とお礼を述べていた。

児童達は待望の校舎、それにひと足早く完成したプールに大喜び。また、父兄も我が子が近代的な新校舎に移り、思う存分勉強できることになったことでうれしさをかくしきれない様子だった。

ところで、同小は明治六年八月一日に第二十九番知小学校として創立され、今年で百四年目を迎えた歴史ある学校。これまで明治二十八年十月、大正二年十一月の二回、新校舎が建てられていた。だが、それ以来これまでは校舎の一部が数回改築されただけで、昭和二十八年以降はほとんど手が加えられていなかった。

このため、老朽化が激しく真冬にスキ間風が教室に入り、児童らはふるえながら授業を受けるなどし、支障が出ていた。それだけに父兄や児童達は一日も早く新校舎の完成を待ち望んでいた。

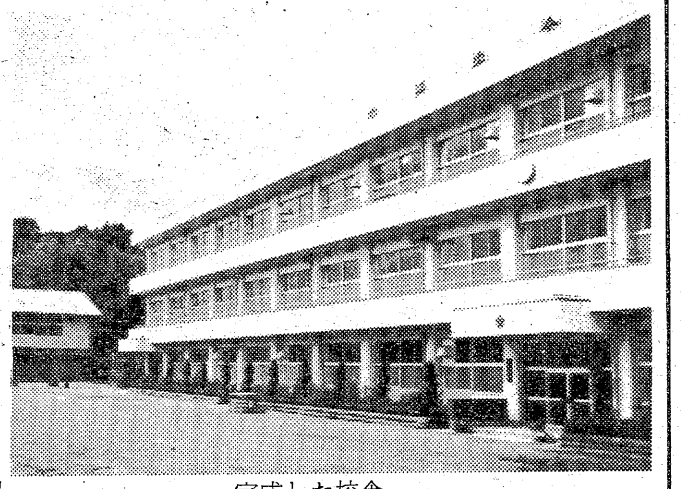

完成した校舎

◇俳句◇

【永井中】

満月に負けずにホタルやぶの中　二年　阿部　安
あちこちに人声響き魚市場　三年　芦名　雅克
金魚すくう手を休めてほみこし見る　三年　田中　公彦
夏休み水石山でジンギスカン　三年　杉浦　景子
迎え盆家中にぎやか夜ふけまで　三年　大友　智絵

【豊間中】

ゆかた着てすそ短かさに笑いあう　二年　薫谷　良三
星空やほたる狩へと誘いあう　二年　大下　雄二
夕すずみゆかたで食べる西瓜かな　二年　鈴木　清忠

【赤井中】

夏休みのこりすくなく流れ星　一年　平沢　清司
村祭り山こだまして花火咲く　一年　長谷川　浩
ゆかた着てわたあめうれしまつりかな　一年　須藤さつき
一年　伊東　康子

あさがおがあさひとともにつゆのせて　二年　藤田　勝広

【勿来一中】

夕立やときおり不気味に光る空　二年　秋元　丈美
夕立や焼けつく土地を消して行く　二年　田子　富江
むかれゆくとうもろこしやつぶ光る　二年　八代　吉江
雨晴れて鮮かさ増すあじさいの花　二年　高田真由美
夕立や肩を寄せ合う店の軒　二年　根本　昭一
トマトもぎかじりつきたし実の熟れて　二年　大竹　静香

【四倉中】

深ぶかと繁りし原に秋の風　二年　大平美枝子
万緑のやまなみせまる夏の旅　二年　緑川　直
とうきびの実のかたさかな冷夏ゆく　二年　大友ちはる
夕なぎの去って風鈴生きかえる　二年　西山　和孝
かき氷ひとさじ腹にとおる涼　二年　岡田　理宏
あじさいの花美しき通り雨　二年　吉田　洋三

◇短歌◇

【小名浜一中】

春風のそよぐ一日紅白の応援したり我を忘れて　二年　田子　富江
雪とけて春風誘う菜の花のにおいただよう春の訪れ　二年　八代　吉江
学校を帰りて家につきたればはずむ母の声聞こえけり　二年　高田真由美
朝やけに向かって走るわれひとり長い時間をただ走りぬく　二年　根本　昭一
あつい日に重きかばんを背負いけりこの坂上るつらさいちだん　二年　大竹　静香
雨ふりにカッパ忘れぬれて行く母のことばを思い出しつつ　二年　仙台　鑾

【勿来二中】

静海に朝日は昇り生命の活気みなぎる真夏の海辺　二年　藤田　勝広
高い波生物のようにうねりつつ朝やけに舞うかもめが一羽　二年　秋元　丈美

【小名浜二中】

火葬の日祖父の笑顔が目に浮かびありし日しのび涙にむせぶ　二年　佐藤　康裕
岸壁に波うち寄せる夏の海波のしぶきでかもめ舞い上がる　二年　三瓶　浩

【植田中】

たんぽぽのわたが飛び散るわが庭に春の過ぎ去る音聞こえけり　二年　大平美枝子
夏近し貝採る子らの多くいてあったとばかり歓声あげる　二年　緑川　直
七色のまるい輪っかのその中であじさいの花みな開きけり　二年　大友ちはる
春の空初めて眺む富士山はまだ雪をかぶり高くそびえる　二年　西山　和孝
春過ぎて風に舞い散る山桜ほのかに去った桜前線

人の和で企業が伸びる　ユニフォーム
白衣　作業服　事務服
ユニフォーム総合商社
いわき市内郷御厩町久世原（6号国道　共立病院前）電(26)2910

ジャズのもつ感覚の新鮮さ——それは、青春……
営業時間　AM8:00～PM11:00
AM10:00までモーニングセット¥280
本格的ジャズとコーヒー・軽食の店
フィレンツェ
平・三町目（大番パチンコ2F）TEL23—9614

皮？
エクセーヌ
7号～17号
HIGH FASHION ちかうち
平・平和通り　電(23)1611

漢方薬
神経痛　婦人病
肝臓病　ぢ
心臓病　ちくのう症
腎臓病　ぜんそく
糖尿病　夜尿症
胃腸病　肥満症
皮膚病　ぼうこう炎
その他でお悩みの方一度お試し下さい
平　郵便局　名店街ショッピング　泉　書店　江名⇒
いわき市小名浜字本町34
ダルマ薬局　☎(92)2222　(53)2561
車でおいでの方はお申し出下さい　無料駐車券進呈

耳の不自由な方にリオンの補聴器
リオネット（福祉法指定品）
富永電気商会
いわき市平字田町（平駅前）　電(24)2496・6732

Fishing Shop
小ゆたかな釣り人達の釣り具の店
イソギン
平・倉前87—1　☎22—2751

ニキビ・シミでお困りの方！
西田式体内浄化美容法
西田邊弘著　ご指導します。
★にきび・しみは必ず治せる
テキストをどうぞ！
ワタナベ薬局　平字月見町　☎74—3562

ラベル
どこにでもなににでも手軽に貼れるラベル・シール
お店のイメージチェンジに！商品のイメージアップ
各種表示にラベル・シールをどうぞ
デザイン・型自由・箔押も可能です
粘着ラベル・シール・ステッカー
オフセット・活版印刷
&
ボール紙器・段ボール製造
吉田紙工印刷
いわき市小名浜島工業団地
☎58—3004(代)　42—2715

●贈答用●婚礼用●霊前用
花は
☎21—1187（いいはな）へ
●生花教室＝池坊／小原流／草月流／古流
いつでも入会できます
花を全国どこへでもお届けいたします
日本生花商通信配達協会加盟店
菅井生花店
いわき市平字白銀町29　☎21—1187・74—2581

オカト貸衣裳店
いわき市平字五町目四（善屋横通り）☎(74)5883

版画集 日本のこころに寄せて

新世紀美術協会会員　坂本　勇

木曜特集　⑤

奈良の法隆寺金堂のとなりに空高くそびえる五重の塔がある。塔は、金堂とならんで仏寺ではもっとも重んぜられる建築物である。金堂はその寺の本尊をまつるところ、塔は釈尊の仏舎利を安置するところで、この塔にも、心礎のなかにりっぱな舎利容器がおかれ、なかに仏舎利がおさめられている。またこの五重の塔の初層には、釈迦にちなんだ仏伝などが彫刻であらわされている。日本の古代の塔では、その安置仏に二種類あったようである。その一つは、塔の初層の四面に、薬師、阿弥陀、弥勒、釈迦の四仏をそれぞれ東西南北に安置する場合と、釈迦八相を彫刻で造り安置するものとがあるそうである。釈迦八相とは、釈尊の入胎、受生、受楽、苦行、成道、転法輪、涅槃、分舎利の八相をいい、薬師寺の東西両塔などは、これであった。

法隆寺の場合は、塔が一つしかないため、その変形的な形であらわされている。すなわち、北面が釈迦の涅槃の光景、西面は釈尊の舎利を分けあっているところ、東面は維摩居士像と文殊菩薩の問答、南面には、釈尊の死後、この世を救ってくれる弥勒の浄土を、たくさんの塑像の群像によってあらわしている。この塑像は、天平十九年の法隆寺資財帳に、七一一年（和銅四）に造られたものと記されている。この塑像は、かんたんな木心の上に荒縄をまき、その上に粗土をかぶせ、さらに上がわに精土をきせ、こまかな彫刻をほどこし、さいごに彩色をしたものである。粘土という材料がこうした表情ゆたかな彫刻に適していたのである。この作品の文殊菩薩は、病床にある維摩居士と、それを見舞いにいった文殊菩薩のあいだに、火のでるような問答がくりひろげられ、それにきき入る聴衆を群像であらわしている。その中の主役文殊菩薩である。静かにとじた眼、何かを考える表情、私は大好きだ。

慈　顔（文殊菩薩）

斉藤清氏との出会い

一九六一年日版会展での授賞式の席上、合羽版作家の森氏の紹介で斉藤清氏に会うことが出来た。アトリエ、美術手帳などの雑誌で氏の作品は見ていたし、木目の美しさをふんだんに生かした作風に魅せられていたので、本当にうれしかった。同じ福島県人と言うことで、いろいろと御世話になった。養清堂画廊での第一回個展の橋渡しもしていただいた。田舎者が銀座の一流レストランで御馳走になった牛の生肉のチョッパーにかけたスタミナ食、めずらしくもあり、有り難くもあり、思い出の一つである。氏の招きでアトリエ訪問をした。中央線江古田駅から徒歩で十分ばかりの住宅街のすばらしいところであった。門柱には、キヨシサイトウとローマ字で記されている、外人客が多いためでもあろう。玄関前に直径二㍍もあろう大きなケヤキの古木が置かれ、扉には馬蹄金具がびっしりと飾られている。氏の話だと縁起物とのこと。

一歩玄関に入ると民芸品やら会津の漆工具やら、庭には一升、五升、一斗の徳利が、ところせましと並べられ、庭園灯の逆光で、人々の群像を思わせる。高速道路で宅地が半分になってしまうということで、現在の鎌倉に移り住むことになった。移転の際に、これらの民芸品を希望者に頒けてやったとのこと、遠きが故に残念なことである。氏は苦労人であるためか、版画を志す若い作家の面倒みもよく、福島版の会、郡山版画の会、みちのく版画の会のメンバーの中にも指導を受けている人が多い。このたび、いわき市民ギャラリーの主催で当市で「斉藤清の歩み展」の開催出来たことは誠にすばらしいことであった。いろいろとお骨おり下さった若松光一郎会長、準備に奔走された松田松男氏はじめ事務局一同、ギャラリーすまいの山崎氏、本当に御苦労様でした。新舞子ハイツの一室で、山崎氏を交えての歓談の中で「数多くの市や町で展覧会をしてきたが、市長、教育長はじめ市民全体の歓迎を受けたのははじめてだ」と喜んでおられ、数年来の記録破りの大暴風雨の中を、「斉藤清と語る会」に参集下さった市長さんはじめ多くの市民の熱気に、感銘を受けた様子であった。一生の作品を一堂に並べ、どんなにかうれしかったことだろう。いつまでも健康に留意され、がんばってほしいと祈りたい。

（小名浜二中教諭）

これからの健康法

秋の風邪にご注意

秋の空は変わりやすく、いつ降り出すか分からない。雨で衣服がぬれると、熱伝導がよくなり、どうしても体が冷えてしまう。

外出のとき、折りたたみの傘を用意するのは、秋の心得といっていいかも知れない。冷えた体が風邪をはじめとして、いろいろな病気を招くことはわかり切っているのだから。

それに秋の風邪は冬にもかかりやすい素因を作る。くれぐれも注意したい病気だ。

ところで「男心と秋の空」という言葉、いつの間にか「女心と秋の空」に転じ、また「男心」に戻ってきた。要するに人の心は性別に関係なく、うつろいやすいということなのか。

正確には「女心」とくれば「冬の風」とつづくのだそうだ。こちらもまた風邪をひきそうな話である。

それに秋晴れがつづくと、夜の冷えこみがひどくなり、露が凝結するようになる。当然、気をつけなければならないのが風邪だ。夜、寝るときは寝冷えをしないように注意することはいうまでもないが、とくに赤ちゃんは気温の変動に敏感だから、面倒がらずに着衣の調節に神経を使わなければなるまい。

秋に風邪をひいた赤ちゃんも、やはり冬にもかかりやすくなるという。風邪に対する治療には根本的な方法はないといわれているが、あたたかくして安静に寝ることがベストといっていいだろう。市販の風邪薬も、症状をおさえる一時的な効果はあるが、過信が禁物なのはいうまでもない。

車の運転と休憩

行楽にふさわしいシーズンだ。最近はクルマの普及が飛躍的だから、クルマを使って出かける向きも少なくないにちがいない。

ところが、運転を長時間していると、その疲労は予想以上だ。同じ姿勢をつづけ、しかも神経は緊張していなければならない。加えてたえまない振動――。

統計によると、運転による疲労は二時間をすぎると目立ちはじめ、五時間も連続すると危険な状態になるという。

だから、二時間ごとに休息を取ることを心掛けなければなるまい。五分程度でいいから、クルマの外に出ようではないか。そして体を動かすことだ。大きなのびをするのもいいし、屈伸体操もいい。

もし、外へ出られないのなら、肩をたたいたり、首をグルグル回したり、また、ハンドルから手を放し、手首をブラブラさせるのもいい方法だ。

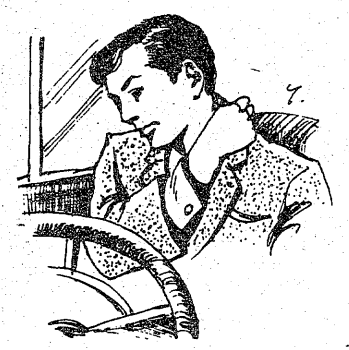

酒井不動産有限会社
日動火災海上代理店
宅地建物取引業福島県知事免許（二）一一一〇号
いわき市平字一町目三一　☎22一八八三

ラーメン専科
本格的ラーメンの味!!　深夜一時まで営業
平・五町目　あるが家具店前酒井ビル

気品あるスタイルと確かな感触
高級輸入紳士靴
OPELKA

ブラウン¥23,000
靴のオジマ
小名浜名店街1F　TEL54-6903

牛舎　朝鮮料理講座　172
焼肉　その1
牛肉の最もおいしい食べ方は焼くこと。肉のうまみを引き出し強めるのは何といっても香辛料が第一です。昔北欧の人達がコショウを求めて太陽の光の強い地方に乗り出して行ったのは、このことをよく知っていたからです。
牛舎の焼肉のタレは長い経験に基づく香辛料薬味の微妙な組み合わせを継承しております。
焼肉・朝鮮料理　牛舎
平字白銀町10　TEL・22－1055

Mサイズのイメージで Lサイズを!
Lサイズファッションの店
キングサイズの店　勝
レディースパートナー　美
いわき市平祢宜町4　TEL23-6073
※本町通り七町目　※駐車場有

■安らかな〈死〉ではなく、凄まじい〈生存〉を選んだ!　■人肉で生き残った16人の若者■
これは恐るべき真実の記録である!!
アンデスの聖餐
ブラジル映画●ショック・ドキュメンタリー29人の命を呑みこんだ死の山脈
Andy Warhol's BAD
「悪魔のはらわた」「処女の生血」に続いて
天才ウォーホルが放つ
戦慄の最新作!
"狂気のプロフェショナル女軍団"
大都会ニューヨークの恥部に
天才、ウォーホルがさしむけた
冷酷非情の女殺し屋集団
監督・ジェッド・ジョンソン　キャロル・ベイカ　ペリー・キング　スーザン・ティレル
アンディ・ウォーホルのBAD
■アメリカ映画■アンディ・ウォーホル　ジェフ・トーンバーグ・プロ1977年度作品■日本ヘラルド映画
7日～14日　土曜オールナイト　絶賛公開　名画座
Herald

ざくろ口

四倉町上仁井田字岸前130
小林とみ
（題字　石川　葎）

①

無縁坂界隈

ざくろの汁で、鏡を磨くと手垢が落ちるといわれている。江戸時代、江戸の街の銭湯の入り口は、湯のさめないようにと、出入り口を低くしたものだそうである。それでかがみこんで入らなければならない。鏡と屈むことを引っかけて、磨くと垢が落ちまするというのか、かがんで入るのかかむことになのか、とにかく低い銭湯の入り口を「ざくろぐち」というのが、またなんともいえない。この言葉を表題に選んという言葉も下町風でなつかしいし、その入り口が「ざくろぐち」と呼ぶようになった。銭湯だのは、屈み込んで出入りする、そんな気持ちで続けるつもりだからです。

いう小説も大好きであった。

無縁坂界隈をよく歩いたのも、もしや小説のなかのお玉の様な女性に会えるかも知れない等と、夢の様な期待があった様に思う。

本郷弓町に住んでいた私は、本郷三丁目を過ぎ、上野広小路に向かってしばらく歩くと、左に東大の鉄門がある。鉄門を左に見て竜岡（たつおか）町から幾つか曲がると、ダラダラ坂がある。これが無縁坂である。震災にも被災をまぬがれたこの町は、映画で見る江戸時代の下町をしのばせる。

昔の家らしく、何も彼も黒ずんだ屋根瓦が、重たそうにのっているのが目立つしもたやの家並みである。後ろは百万石前田家、即ち東大の敷地にへばりつく様に、前は石垣を隔てて岩崎の豪邸だ。鬱蒼（うっそう）たる樹木が枝葉をのばし、小山の様である。そのため、日差しも少ない坂道でもある。しかし軒下に盆栽を並べ草花を咲かせ、磨き上げた細格子の玄関に、出格子の窓に、花の小鉢を飾って、静かな生活を楽しんでいるすがたの町である。

この家並みの一つの家にお玉の家があった。この家があの家か、と勝手な想像をめぐらし、金貸しの囲い女として、肩身もせまく悲しく暮らしていたお玉。帝大の学生ぎん達の散歩を羨ましく、憧れの目を以てみていたことであろう。

鳥籠の小鳥をくわえた青大将を捕えてくれた岡田という帝大生、それはお玉にとって忘れられない人であったろう。それは、長い人生からみた束の間の出来事であったかも知れないが、お玉の胸深く燃えた一瞬でもあった。

岡田の散歩の時間は決まっている。毎夕、岡田の通るのをジッと待つ様になった。そして目礼を交わす、それでお玉は嬉しかった。

人生にはすれ違いという悲しい運命もある。下宿やの夕食のおかずは、鯖の味噌煮であった。鯖の味噌煮の嫌いな友人に誘われ、岡田は何時もの様に無縁坂を歩いて、お玉が立っているのへ僅かに目礼を交わすだけで、そのまま言葉を交わす事もなく、池の端へと向かった。

学生と質屋

質屋の黒いのれんをくぐって出て来る四、五人の学生さんをみて、ああ、なるほどと独りうなづけたのである。故郷の母が送ってくれた絣の着物も、何度かこの黒いのれんをくぐった事であろう。

法律だ、経済学だという本も質屋に運び、質屋の番頭さんとのやりとりの末、一円でも多く借りて来た事を鼻高に語り合いながら、その足でさっさとおでんやに行くのである。

だから、鳩山さんの本も我妻さんの本も、質屋の番頭さんは本の価値を知っていなければならなかった様である。現在のお偉い方々も、こんな愉快な学生時代の経験をお持ちではないだろうか。

質屋は即ち学生への大事な金融機関であった。因みに当時の質屋の利子は、一カ月一円につき三銭だったときいている。

最近の学生さんは服装が自由になって、ジャンバー、ジーパン姿であり、背広である。戦前の学生は制服制帽であったので、帽子の綺章をみて、どこの大学か一目で分かったものである。

四月の新入学のころは、新しい制服制帽姿に目を輝やかして、本郷は活気に満ちていた。

○

私は子供のころから、空想家であった様である。小説を読むのは、小説のヒロインにいろいろと思いをめぐらしては、同情の涙を流したりしていた。森鴎外の「雁」とか、無縁坂である。

これが永久の別れとなって、サヨナラも言えず、会う機会もなく、岡田は翌日ヨーロッパへ旅立ち、二人は再び巡り会う事はなかった。こんな事を考えながら、ダラダラ坂を終わって不忍の池が開けて来る。

あの小説の中の蓮玉庵というそばやも交番も、いまなおそのままにある。

雁を礫（つぶて）で打った蓮池もある。

ある時は咲いている時もあり、また枯れ蓮となって寒い風にカサカサと乾いた音をたて、その間を鳥入（かいつぶり）が游いだり、水くぐりをしたり、それを見ている人もいる。

戦災にもあわず、無縁坂は残っていて、昔のままの家並みであったが、今は新しい家になっているかも知れない。町の様子も変わった事であろう。

岩崎の豪邸も、一時進駐軍の宿舎になっていた様であったが、財閥解体後東京都の所有となり、高層マンションが建ち、泉鏡花（いずみきょうか）の婦系図で知られる湯島天神の境内と、昔の電車通りがある。今は切り通しをはさんで近代的な町となった。

天神様には小説の中の悲恋の女・お蔦の名に因んでお蔦の梅という白梅もある。

昭和四十年ころ、本郷の町名は変わった。真砂町も弓町も元町も菊坂町も、皆本郷何丁目と数字になった。

農大裏の弥生町という町は、町民の猛反対でそのままになった。この町には故サトウハチロー先生が住んでおられた町でもある。

ビタミンAはアンズを筆頭にウンシュウミカン、ビワ、キンカン、ポンカンの順。ビタミンBはクルミ、クリに続いてナツミカン、ポンカン、ウンシュウミカンが同列。ビタミンB2ではクリ、キンカン、クルミ、バナナ、モモ（以下にナシ）となり、ビタミンCの含有量が多いのはキンカンに次いでイチゴ、レモン、ネーブル、ウンシュウミカン（以下ブンタン、ポンカン）です。

なお、カロリーの多い順では、クルミとクリが断然多く、次いでバナナ、ブドウ、イチジク…で、水分の多いのは、レモン、ブンタン、メロン、ポンカン、ナツミカンというランクになります。

カット・日下部政一

生活メモ

歯の衛生
健康への登竜門

むし歯は、しみたり、痛みを感じるようになってからでは治療が面倒になるので早めに処置することが大切です。甘いものを好んで食べる子供の歯は、むし歯になりやすいので、学校での診断に注意するなどして早期に発見、治療したいものです。

また、小学校の中学年から高学年にかけては、乳歯が抜けて大人の歯に生え替わる時期ですから注意が必要です。古い歯が抜けて、新しい歯に替わる交換がスムーズにいかないと、不ぞろいな、見苦しい歯並びになってしまい、矯正するとなると大変なことになります。古い歯（乳歯）の抜けぐあいなどに注意あやしいようすがみえた場合は、医師に処置してもらうのがよいでしょう。

なお、毎朝・晩の歯みがきの励行はもちろんですが、時には歯石をとり除いてもらうなどの手当てを受けることも大切です。

おにぎりの中身…

おにぎりは多少固めに炊いたご飯を熱いうちににぎるのがコツです。中に入れるものは、すぐに食べる場合には何でもかまいませんが、時間がたってから食べる弁当用などには配慮が必要です。たとえば、腐敗の恐れがない梅干し、焼きたらこ、焼き塩さけ、焼き干物、かつお節などがよく、かん詰めものやつくだ煮類は一度火を通して入れるようにすれば安心です。

なお、いずれにしても、おにぎりの中身は汁気がなく、味は強めのものの方が適します。

お化粧の基礎づくり

お化粧を美しく仕上げるためには基礎づくりが大切。それには素膚の手入れが第一で、これが十分でないと化粧のりせず、ムラができたりします。従って、就寝前の洗顔はもちろん必要ですし、暴飲暴食などの不節制による膚荒れにも注意しなければなりません。また、お化粧を落としたあとの膚の手入れも十分にする必要があります。ファンデーションは薄くきれいにのばして使うのがコツで、これを上手に引きのばすには指でなく、スポンジなどを用いるのがよいでしょう。また、ファンデーションは、なるべく地膚に近い色を選ぶのがよく、首と顔のさかい目は薄くボカすようにするのが上手な使い方です。服装や夜、昼によって濃淡のファンデーションを使い分けるのも上手な膚色づくりで、二色のファンデーションを顔のでこぼこによって使い分けてみるのもよいでしょう。

果物とビタミン

果物の魅力は、その豊富に含まれている水分と変化に富んだ甘味ですが、さらに、これに含まれるビタミン類の効能も見逃せません。各種ビタミンを含有量ベスト5は次の通り。

佐藤産婦人科医院
入院応需　院長　佐藤　稔
いわき市平字小太郎町　NHKうら　電(74)二七二五

内科　小児科
高久医院
いわき市平字紺屋町　電(74)二五一三

産婦人科
中田医院
優生保護法指定医
●入院に応じます
女医　中田　幸子
いわき市平字材木町　電(74)三〇九七

精神科・神経科・内科
医療法人
長橋病院
院長　鈴木将夫
いわき市内郷御厩町　電(26)三五二六代

痔と漢方
いたみ・出血
すみやかに治す
井上漢方をお試し下さい！
いわき市植田駅前
イトーヨーカドー1階外側
井上薬局
漢方薬剤師　井上　禎二
☎02466-3-1211（代表）内線260

無線車をご利用ください
◉電話◉
本社　(23)2175(代)　(74)2640
好間営業所(36)2532
草野営業所(34)5823
尼子タクシー

パチンコは出す、出るので評判の常磐会館へ
200台駐車できる無料駐車場完備
パチンコ　常磐会館
平・鹿川町（常交本社隣）☎23—四九八九

精神科・神経科
財団法人
新田目病院
院長　新田目五郎
本院　いわき市平字才槌小路　電(74)四三一七～八
分院　いわき市平上荒川字安草　電(74)四三一九

耳鼻咽喉科
気管食道科
放射線科
大和田医院
▽入院応需△
院長　大和田一郎
いわき市平字南町　電(74)三三八七（みみはな）

〔入院応需〕
内科・整形外科
内木外科胃腸科医院
院長　内木詢一
☎22-5102
平・大町31
（久保町バス停前）

医療法人　福島アフタケアー協会
▼内科
▼整形外科
▼胃腸科
▼外科
▼麻酔科
大河内病院
院長　鴇田征夫
いわき市内郷御厩町折返21の1
電26-2588(代)

胃腸科・内科
●診療時間
9時～6時
村上胃腸科内科
院長　村上　勲
平字四町目26　鶴屋ビル2F
電23-0334

家族そろって体力づくり

戸外のレクを楽しもう

▲水石山は山頂一帯が　球技やキャンプのできる広大な芝生になっており　ここから放牧場の馬を前景に　いわき七浜や阿武隈山地一大パノラマを満喫できる

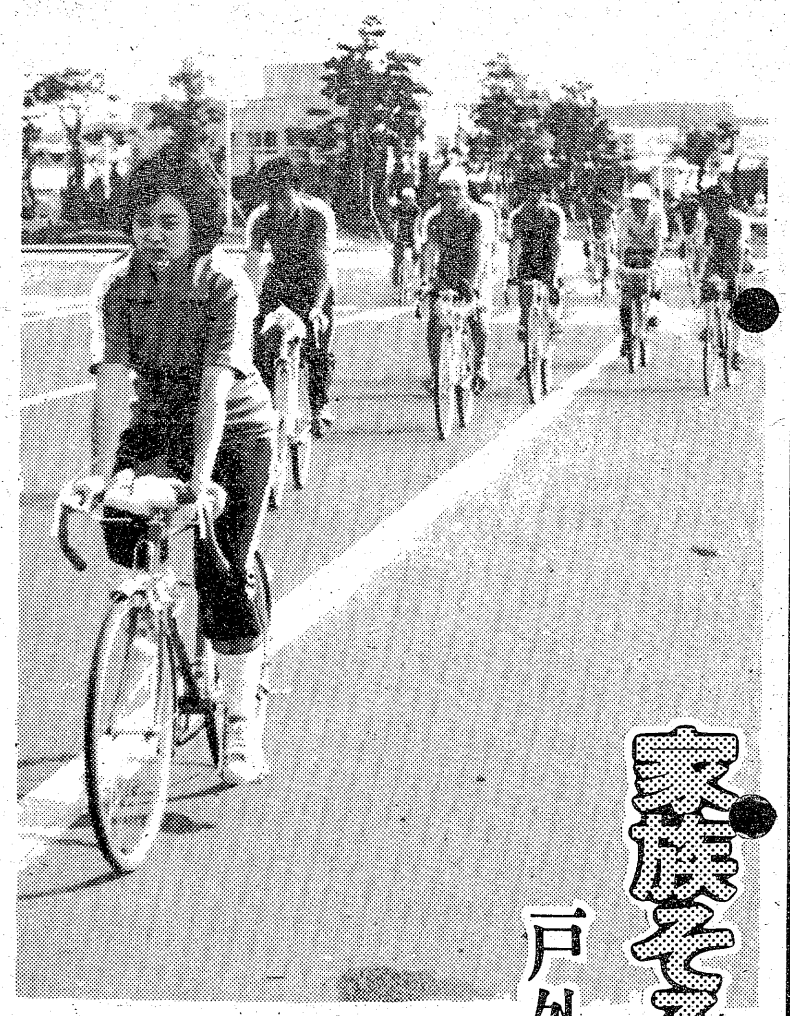

▶サイクリングは全身運動なので体力づくりに最高　最近は中年ぶとりの男性や美容によいと女性のサイクリストが増えている

カメラアイ

○…秋―今が一年中で最もさわやかな季節。実り豊かな食欲の秋とはいっても、家にこもって、食べてはゴロ寝では、せっかくの健康の季節も台なし…。そこで今年最後の連休、九日（日）、十日（体育の日）をフルに活用し、赤トンボの舞う自然の中で、家族そろっての体力づくりレクリエーションはいかが？

○…日本一の面積を誇るわが〝いわき市〟は山、海や渓谷ありとスポーツレクの場所はバラエティーがいっぱい。代表的な場所は、▽登山＝二ツ箭山、仏具山、芝山。▽ハイク＝水石山、石森山フラワーセンター、湯の岳、三崎公園、勿来の関、高柴ダム。三ツ森、夏井川、四時川の各渓谷コース。▽四倉町・こどもの村。その他、危険の少ない漁港ふ頭での家族釣りくらべ、秋風に髪をなびかせてのサイクリングも楽しい。

▲四倉町・こどもの村にはロッジ　バンガロー　野球場　ローラースケートのできるトラック　交通公園などがあり　四季を通じて家族連れやグループでにぎわっている

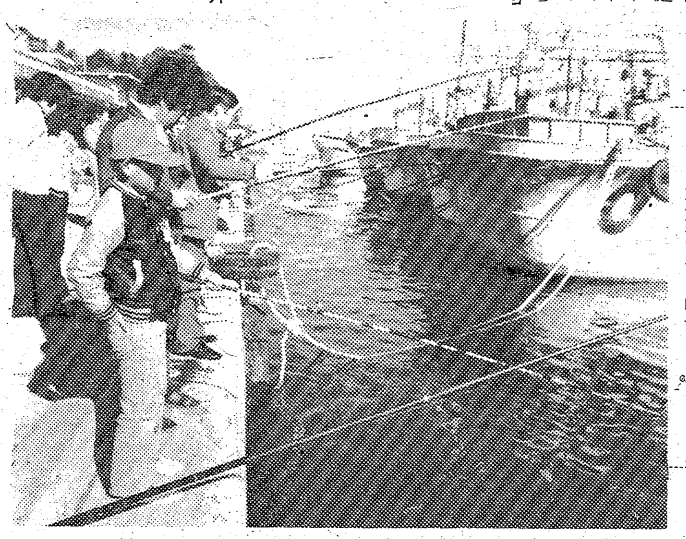

◀ふ頭や沼での釣りに豪華な釣り具は不要　気軽に大公望のダイゴ味を楽しもう

鹿島街道名物
焼肉定食・焼肉丼
お1人様￥500　お1人様￥380
貸ビルあります
ドライブ食堂　すずらん
平上荒川鹿島街道福島高専前電㉓9033

万年筆の
プラチナ
万年筆は専門店で…
岡萬年筆店
＊ネーム・バッジ製造販売＊
いわき市平・三町目　☎74－4333・74－8260

普通特殊専門販売
浜通り唯一の　修理工場
石城計量社
いわき市平谷川瀬字三十九町
TEL・21－4663代

FASHION & COFFEEHOUSE
つた
☆女子従業員募集　☎74-4251・23-4129
中貴男も、貴女も、御気軽に……　清潔なルームで御商談、会合、たのしい語らいに……　平駅前、フジ銀行裏通り

♣モーニングティータイム♣
（AM7:30～PM1:00）
・ブレンドコーヒー（厚焼きトースト付）…￥250
・ブレンドコーヒー……￥200
☆営業時間☆
平　日　AM7：30～PM9：00
日祝日　AM10：00～PM8：00
カフェテラス　すゝき
平・田町（ひかり座前）　☎23－0567

RESTAURANT BAMBOO
寿司、麺、大婦羅、カニ……
味覚の秋!!
お食事は
味のバンブーで
□大小宴会（2000円より）各種ご会合に個室・2階宴会場をご利用下さい　すばらしい仕出し料理のご注文も承っております
レストラン
バンブー　三倉店　☎23―7411

サラリーローン
ちょっと困った時のプロミスです
健保・国保証をご持参のお客様（お勤めの方）に「もれなく」1万円～20万円までご融資いたします。
お利息は日数計算の後払いで結構です。
（無担保・無保証人）
≪奥さまローンお取扱い中≫土・日・祝日休
全国65支店・日本消費者金融協会会員
愛川欽也
P LOANS
プロミス
いわき支店21-2311
平大通りネモト3・SUNビル2F

宇宙戦艦ヤマト フェスティバル

ブームの宇宙冒険ドラマ

小説は石津嵐さん 小名浜の出身

21日から大黒屋で開催

アニメーション映画でおなじみの「宇宙戦艦ヤマト・フェスティバル」が大黒屋主催、いわき民報社後援で二十一日から三十日までの十日間、大黒屋五階大催し会場で開催される。

「宇宙戦艦ヤマト」は朝日パノラマの"ソノラマ文庫"からも出版され、それが大当たりをとったが、アニメーション映画やテレビで更に高い人気を集めている。小説を書いた小名浜出身の石津嵐さんは、元虫プロに所属していた人。物語は宇宙戦艦ヤマトは旧日本海軍の誇りであった大戦艦「大和」を、全人類を救おうという目的のもとに、宇宙をとぶ戦艦として復活させた「未来の宇宙船」。ガミラス星人の襲撃を受けて、地球は壊滅寸前。この危機を乗り切るため、宇宙戦艦ヤマトは謎の星・イスカンダルを求めて旅立った。その若き宇宙戦士たちの活躍を物語るSF冒険アクション。

このフェスティバルでは①アニメーション映画の出来るまで②ヤマトの名場面集のパネル展示③ヤマトの海外版、国内版の中から名シーンの数々を16ミリ映画で紹介④ヤマトの大型精密カットモデルの展示⑤ヤマトのコックピットを背景に精密人形の沖田艦長、古代進、森雪、島大介をパノラマで紹介⑥ヤマトの制作資料の展示⑦ヤマトに関する質問に答える人気者のアナライザー・ロボットの展示⑧プレゼント即売コーナーなど盛りだくさんの企画が組み込まれ、中・高校生の人気を集めている。

有料道路パノラマライン

霧隠れの9月は下降

紅葉の10・11月に期待

常磐湯ノ岳有料道路パノラマライン九月の利用は、延べ一万三千九百八十一台だった。県内六番目の有料道路として華やかに八月一日正午オープンした同ラインだったが、雨の多い不順な天候と霧に視界を妨げられてか利用台数、料金とも九月は八月を三二%下回り関係者を心配させているが、来た人たちは「海の見える有料道路はここだけ」「坂がなだらかで良い」とほめており、空気の澄む十、十一月には利用が急上昇するのではと期待されている。

同管理事務所調べによると、オープンした八月は二万六百九台（普通車一万九千八百八十八台、トラック七台、観光バス五十四台、自動二輪車百三十九台、バイクと自転車五百二十一台）収入五百六万八千八百二十円。九月はグッと落ちて一万三千九百八十一台（普通車一万三千三百十六台、観光バス五十八台、自動二輪車百十八台、バイクと自転車四百八十九台）収入三百四十三万一千二百十円。

八月は大雨で二日、九月も台風などで二日半、事故防止のため閉鎖したが、どうも水に弱い面が隠し切れないようだ。

一日平均からみると八月は七百十台の十七万四千七百五十八円、九月は五百八台、十二万四千七百七十円で、ようやく一日五百台の線は維持できたが、採算ベースにはほど遠い。

原因としては、第一に下が見えない、眺望がきかないシーズンのオープンにあるが、雨の多い冷夏という天候不順にたたられたことも大きい。

しかし十、十一月と空気が澄み遠景が楽しめる紅葉シーズンでもあり、八、九月を上回る利用が期待されている。問題は湯ノ岳から三大明神、二ツ石山から49号国道へ延長することが、パノラマスカイラインとしての"人魂"ともいえるわけで、地元では延長実現へ、今後反復して運動を続けていく構えでいる。

初めての冬を迎え、県道路公社は十二月から二月までの通行を試験的に閉鎖、通行可能ということになれば来冬の閉鎖を減免する計画。

子牛セリ値上がる

産協畜農 平均22万円を超す

いわき畜産農協の肉用子牛セリ市は三日午前十一時から、いわき家畜市場で開かれたが低迷を続けていたセリ値もようやく上向き、平均では前回（八月）より六・九二%高値の二十二万一千円だった。

当日は、市内の農家から生後七～九カ月の子牛合計百一頭が出品され、セリに掛けられた結果、雌の最高三十五万三千円、安値十四万六千円、雄の最高二十九万二千円、安値十一万一千円。

新社会のPTA活動

役員、校長400人が討議

県・市教委、いわき市PTA連絡協議会など共催の、県PTA指導者研修会が五日午前九時から、平二中で開かれた。

社会の変化に即応したPTAのあり方を研修するとともに、その向上と充実を図ろうというもので市内小・中学校のPTA役員、校長など約四百人が出席した。初めに主催者の石井県いわき教育事務所長、松本教育長らが「社会の変動が激しくなるにつれ、子供の健全な成長の妨げとなる要因が非常に多くなってきている。こういうときこそ、さらに積極的な活動を続け、未来ある子供達のため貢献して下さい」とあいさつ。

続いて、「望ましいPTAの組織運営」「校外での望ましい生活指導」など、四つの分科会に分かれて話し合いを進めた。このうち、「家庭教育に関する学習活動は」を取り上げた分科会には約八十人が参加、テレビの視聴時間、番組、家庭での学習時間、父親と子供の対話などについて活発な意見を交換し合った。

午後からは全体会を開き、各分科会からの報告をもとに、この日の本テーマである「社会に即応したPTA活動はいかにあるべきか」について話し合った。このあと、講師に招いた樋口勝也桜の聖母短大助教授の講演「子供の社会化と教育環境」に取を傾けた。

【活発に意見を交換し合った研修会】

新就職者研修会の参加募る

市教委

市教委は二十一日から二泊三日の予定で、いわき市平下神谷の市営平ユースホステルを会場に新就職者研修会を開くが、その参加希望者を募っている。

対象は今年三月に中学、高校、職業訓練校などを卒業し、市内に就職した男女で、人数は五十人。参加費は二千円。希望者は十八日まで市教委青少年課（電22・一一一）へ。

【綱引きと並ぶカメラの砲列】

遊戯と競走？ カメラの砲列

まこと幼稚園運動会

常磐のまこと幼稚園（楢正憲園長）運動会は、二日午前九時半から湯本一小校庭で開き、二十五種目にわたりゲームが行われた。

「びったしカンカン」「迷子の迷子の靴ヤーイ」「つなひき」「子ねこのひっこし」や親子遊戯「ナポレオン」など母と子の意気の合った遊戯も披露されたが、もっとのすごいのが父兄のカメラ合戦。綱引きに並行してカメラの砲列を敷くかと思えば、遊戯の丸い輪の内外に陣取ってはパチリパチリ。まさに乱射乱撃雨アラレのシャッターラッシュに、競技を忘れる園児も出る有り様だった。

くらし 随筆

甘えの時代

高橋謙一郎

私がこの原稿を書き出した時、赤軍派にハイ・ジャックされたJALのDC－8型機は、ダマスカスを離陸し、西へ向け飛んでいる。こういった人質をたてに要求を通そうとする卑劣な事件がくり返されることは、非常に悲しいことである。

◇

赤軍派を含めて、いわゆる過激派は、六〇～七〇年の再度の安保闘争期に、既成政党との離別、革命への方法論、行動パターンの違いにより、分裂をくり返してきた。犯人達とほぼ同時代に学生期を過ごした私にも、彼らの行動の原点となるイデオロギーについては、多少なりとも理解できる点はある。

しかし、私は当時から彼らの信条、行動提起にはその最も基本的な部分に重大な欠陥があると感じている。それは、彼らが最もよく理解し、その前に敬けんであるべき「大衆」というものに対する認識の甘さである。「大衆」が何を求め、何を望んで生きているのか、額に汗して働く苦しみと喜びについてほとんど原体験を持たない彼らは、「大衆」を観念的かつ独善的にしか理解していない。こういったいわば精神的"乳離れ"が出来ないままに独善的行動にはしる彼らは、逆に「大衆」から追いつめられて行くことになる。

◇

戦後三十年、世界的な航空機時代の到来と、パレスチナ領有をめぐる未解決の中東問題が、今回の様な彼らの行動の素地となり、舞台となっていることは事実であるが、人類の敵として彼らの撲滅を図るとともに、戦後、全体主義を徹底して否定するあまり、人間として不可欠な厳しい倫理観、権利義務意識をなおざりにし、若者を甘やかし、ひいては彼らの様な若者を醸成してきた我が国の教育、家庭環境など、我々一人ひとりが反省すべき時代になっては いないだろうか。

（カ行会・内郷）

ヘアさん

9068　中島安男

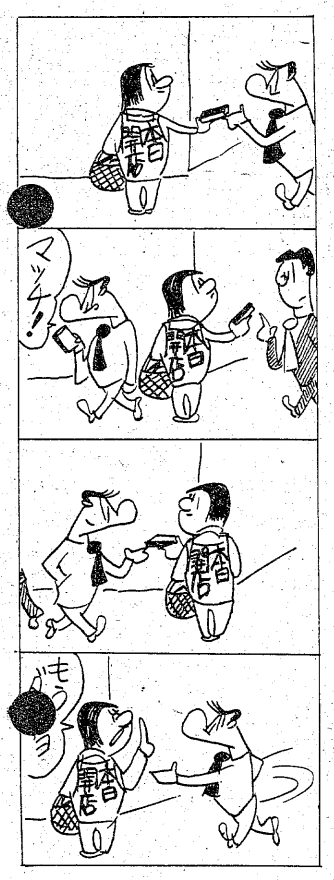

改装一周年記念感謝大特売
10月7日・8日・9日・10日・11日・12日
営業時間　朝9時～夜7時　☆定休日 毎月第2・第4木曜日
お客様、おかげさまで当店は改装以来無事一周年を迎えることが出来ました。これもひとえにお客様のおかげと深く感謝いたしております。
尚一周年にあたりまして感謝の大特売を開催いたしております。店内には超お買い得品がいっぱい。きっとお客様の納得のゆく御奉仕値と信じております。この機会に是非ご近所お誘い合わせの上ご来店下さいませ。
尚、当店にては、期間中清酒10本お買い上げごとにすてきなプレゼントも用意してございます。
特報!! スコッチウイスキー大幅値下げ！ この機会にどうぞ
スーパー ローヤル屋
平・三倉　☎74－8175

地酒の名門
また べえ
又兵衛
寿司ひとすじ
千成
平・平和通り　電74－7754
花沢一商店　平字胡摩沢114　TEL.74－3258

こんなステキな肌着ご存じですか？
…ファンデーションタッチのソフトコットンの肌着デース…
Yan Feel　7分袖キャミソール　7分袖付シュミーズ　3分袖スリーマ・5分パンテー　ショーツ　各M・L
yan joy　ショーツ・トランクス・3分パンテー　ランスリーマ・ユニスリーマ　3分スリーマ・7分スリーマ　各M・L
ホワイト・ベージュ・ライトベージュ　パールベージュ・ピンク・ライトブラウン　でカラフルでもあります
クンゼショップ チャーメ
平・五色町バス停前☎74－8748

毎年苦しむ水虫の方
今が治療の好機!!
ご相談ください
《新発売》コザック S（液）軟膏
あこう薬局
平・ぎんざ通り　電74－2044

叶田団地で「高いガス料金」騒動

230万円払い過ぎ発覚

常磐共同ガスの委任代理店 自治会が返済要求

日照権や環境保全問題など、自分達の住む地域の福祉向上をめざす住民運動は全国的な広まりをみせているが、そうした中で、いわき市内の公営団地住民が団地内にLPガスを供給しているプロパンガス業者と、同業者にガスの供給を依頼した親会社の二社を相手取り、LPガスの超過料金徴収問題で現在交渉を重ねている。観察力の鋭い一主婦の素朴な疑問に端を発したこの問題は、それまでバラバラだった団地住民の結束を呼び、「自分達の環境は自分達で保持しなければならない」といった〝地域エゴ〟とは一線を画す本来の住民運動のあるべき姿を示唆している。

一主婦の疑問から

通産局も行政指導に

同市好間町の「叶田団地」は、市営（百八戸）と県営（二百八十戸）＝いずれも九月末現在＝で構成されており、県営住宅としては市内最大規模を誇っている。

同団地は当初、今年四月をメドに都市ガスが供給される予定で、県・市の依頼を受け、「常磐共同ガス」＝同市常磐湯本町日渡、中村豊社長＝が導管の埋設工事を進めてきた。しかし、49号国道の一部を除き、工事もほぼ完了したが、工事未修了分について道路掘さくの許可が出ないことや、オイル・ショックの影響で設備投資が硬直化、都市ガス化は延びのびになっている。このため、暫定措置として同社がプロパンガスの総代理店「高橋宇之助商店」＝同町宝海、高橋直利社長＝にLPガスの供給を依頼、検針・料金徴収・保安など、業務のいっさいを委任し、今日に至っている。

この間、ガス漏れなどの〝事故〟もなく、団地住民は一日も早い都市ガス化を望むばかりだったのだが、今年九月、同市小名浜下神白字舘腰の雇用促進住宅から同団地に引っ越してきた主婦A子さん（三）が、自分のガス料金を支払う際、以前と比べ千円近くも差額（高い）あることに気付き、同市小名浜や平のガス会社に問い合わせた。そこで「簡易ガス事業」＝七十戸以上の戸数があり、一カ所の供給施設からのガス供給が可能な場合、一般ガス料金よりも割安な値段で供給するシステム＝の存在を知った。

その結果、簡ガス施設を有し、その施設を使ってガスを供給していながら、ボンベを置いてガスの供給を受ける一般家庭の料金を取るのは〝ガス事業法〟に抵触するのではないか―という疑問が生じた。ガス事業の認可をしている仙台通産局に問い合わせても、同じような回答だったため、同団地住民に呼び掛け、自治会を結成、一個人としてではなく、入居者全員の問題として交渉に乗り出すことになった。こうして、十月二日、「県営叶田団地自治会」（国分義弘会長、二百八十戸）が誕生。同四日には、高橋商店と常磐共同ガスの代表四人を呼んで、〝団体交渉〟の第一歩を踏み出した。

会社側は平あやまり

同日の第一回交渉では、高橋社長や池田一郎常磐共同ガス総務課長らを前に、自治会側が①ガス料金超過問題に対する謝罪②入居開始（五十年五月）から現在に至るまでに徴収した超過料金の全額返済―の二点を要求。これに対し会社側は、「都市ガス化までの暫定供給なので、高橋商店の方で約二百五十万円をかけ、独自に六カ所（市営を含む）の集合装置（供給施設）を設置、供給していた。担当者が他界しているので推測の域を出ないが、集合装置が六カ所あるので、四百二十戸未満の同団地は簡ガスの対象外という認識から、一般料金扱いとなったようだ」と説明。さらに、「落ち度は自分達にあり、団地住民に迷惑をかけたことは事実なので深くおわびするとともに、迅速・円満解決をめざし、誠意を持って努力する」と回答した。

このため、自治会側は〝慰謝料請求〟といった法的手段は避け、あくまでも超過料金約二百三十万円の全額返済要求にとどめることにした。しかし、会社側は①入居時にさかのぼっての各戸別の超過料金返済は、帳簿の廃棄や何度にもわたる決算期の経過、引っ越した住民の問題もあり、物理的に不可能②市営住宅の八十一万円余を含めた約三百十万円の超過料金は批判の〝矢面〟に立つ高橋商店の財力の許容範囲を大きく超えている―ことなどを理由に、難色を示した。

とは言うものの、同通産局の指導もあり、常磐共同ガスの責任で「みなし一般ガス事業」＝都市ガス事業者が簡ガスと同種の料金体系でLPガスの供給をする＝を実施することになり、今後のガス料金問題については、従来よりも安い料金体系を採用することで決着がついた。しかし、団地住民の根底にある要求（全額返済）は未解決のままであり、今後の交渉が注目される。

中村章仙台通産局公益事業部ガス課課長補佐の話＝団地の定義を誤って解釈、集合装置の数で判断したことから出た問題で、故意に一般料金を徴収していたのではないようだ。入居開始当時の戸数が三十五戸という背景もあり、明確な法律違反ではないと思う。厳重注意をし、始末書も取るが、肝心なのは、円滑な都市ガス化だ。消費者サイドに立ち、「みなし一般ガス」の許可申請を早急に指示した。罰則適用は考えていない。

小名浜が1位

第四回県指定自動車教習所協会ソフトボール大会は二日、会津若松市で開かれ、市内チームの成績は次の通り。

▽一位＝小名浜自動車学校▽三位＝福陽自動車教習所▽最高殊勲選手＝五十嵐顕二（小名浜）

お早よう清掃作業

平しんきんマンが奉仕

十月は〝信用金庫の強調月間〟。平信用金庫本店では、今年も六日早前六時半から、お早よう清掃奉仕を行った。

同月間のキャッチフレーズは「ふれあう心で明るい地元」。庶民の金融機関として地域との連帯を深めるため町内の美化運動に協力することにした。

六日は矢吹本店長ら男子職員二十五人が、平大通りグリーンベルトのネモトビルから6号国道まで、朝露を踏んで、カマをふるって芝刈り、雑草を抜き、車内から投げ捨てられた空きカンや空きビンを集める、一時間の作業に汗した。

【平大通りグリーンベルトの清掃奉仕】

病院帰りはねられ老人重体

トラックに自転車ごと

五日午後三時半すぎ、いわき市平字小太郎町三ノ一地内の鹿島街道（県道いわき～古道線）交差点前で、自転車に乗っていた同市内郷御台境町鬼越三五、無職大平初弥さん（六九）は、同市平下荒川字五理内五ノ一、運転手山田忠男（三八）運転の大型トラック（十一トン）に約十㍍はね飛ばされ、近くの竹林病院に運ばれたが、頭の骨を砕いて意識不明の重体。

いわき中央署の調べによると、大平さんが道路左端から急に右折しようとし、山田は大平さんを発見しながら、スピードを落とさなかった。同署は六日午後、山田を業務上過失傷害と道路交通法違反で検挙した。

山田は同市好間町大利からコンクリート・パイルを満載（約十五トン）し、同市平の会社へ帰る途中。大平さんは持病の高血圧治療のため、同平の病院で診察を受けて帰宅途中。

【クニャクニャに折れ曲がった自転車】

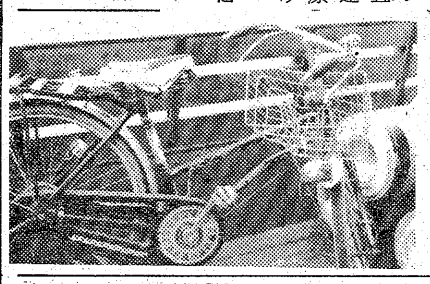

上平窪で畜犬登録　いわき市公衆衛生課は七日午前九時半から、上平窪公民館で畜犬登録、狂犬病予防注射を行う。

迷い込んだ中国産の犬

犬　○…いわき南署は、中国産チャウチャウという「メス犬」の持ち主を捜している。

○…この犬は八月二十九日午後七時ごろ、いわき市勿来町九面馬道二五の三、正木酒店・正木勤さん宅に舞い込んできたもので、正木さんから同署会計係に届け出された。

○…同署で約一カ月間預かっていたものの、まだ飼い主が現れないため〝公開捜査〟に踏み切った。

【迷った中国産の犬】

勿来海水浴場に忘れカメラ

カメラ　○…「この写真の持ち主はいませんか」。いわき南署は海水浴の記念写真などが撮ってあるカメラの持ち主を捜している。

○…このカメラはキヤノネット三五㍉、黒革ケース入りで、八月二十三日、勿来海水浴場脱衣場「のときわ」＝仁井田貫一さん経営＝に忘れたもの。盗まれたとあきらめたのか、紛失しても届け出がない。中のフィルムを現像したところ、海水浴場で子ども三人の記念写真、飛行場をバックにした写真など。海水浴場で、子どもの水着の胸にはカタカナで「サトウ」という刺しゅうも入っている。

【忘れ物カメラの中の一枚】

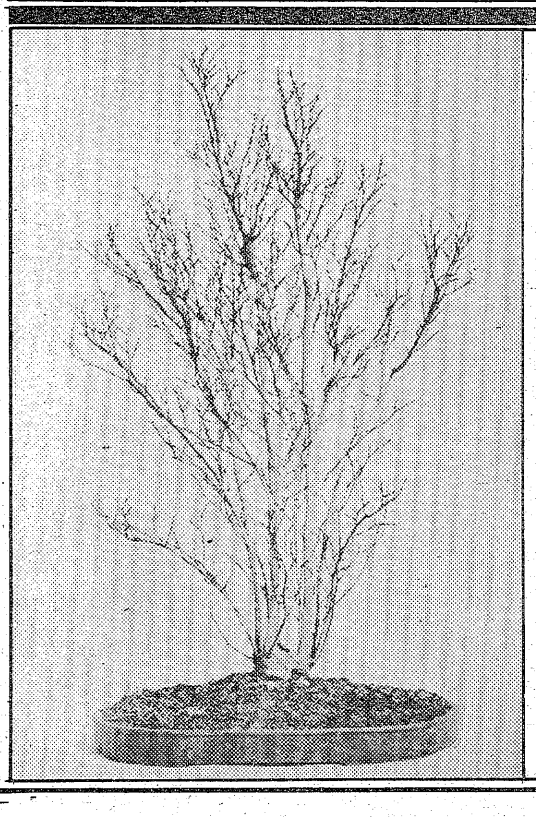

秋の園芸大安売り

盆栽各種・庭木・植木鉢・用土・肥料・球根

期間　10月7日(金)～10日(月)まで

場所　イトーヨーカドー平店・第1駐車場

相談コーナー開設

※期間中盆栽及び庭木、造園の相談コーナーを開きますので、お気軽にご相談下さい。

イトーヨーカドー
ヨークショッピングスクェア
平店
TEL0246(23)3636代

地元の薬草など展示・相談会

薬と健康の週間行事

いわき市内の薬局、薬店、医薬品卸業、製薬会社からなる、薬と健康の週間実行委員会（足立貢一会長）は、十七日から始まる「薬と健康の週間」の一環行事として、二十日から三日間、大黒屋デパート六階展示場で、医薬品の展示と医薬品相談所を開く。

この行事は県内持ち回りで、六年に一回順番が回ってくる。今年はいわき市で開くことになったもの。医薬品の展示では、市内の野山から採取したセンブリ、ゲンノショウコ、リンドウ、マタタビなど漢方薬に向けられる薬草を一堂に集め、その用途についてはパネルで説明する。また来場者には漢方薬を原料に処方した"漢方茶"をサービスすることにしている。

江栗で健康相談　いわき市勿来支所は七日午前九時半から、江栗公民館で健康相談を受け付ける。

四倉で結核診断　いわき市四倉支所は七日午前十時から午後三時まで、四倉商工会館で結核健康診断を行う。

会と催し　7日

【平市民会館】▽陶器展示会（9時）▽平一小器楽合奏練習（13時）▽福島高専校吹奏楽リハーサル（16時）

【磐城体育センター】▽日本化成勤労部説明会（9時）▽運転免許証更新時講習会（10時）▽お琴教室（13時）▽青少年健全育成推進会（14時）▽ききょう会（18時）▽小名浜民謡会（18時30分）▽いわき民謡同好会（19時）

【常磐公民館】▽民踊サークル（13時）▽尺八サークル、VYS例会、油絵教室、料理教室（18時）

【常磐市民会館】▽伸正産業展示会（9時）

【ことぶき会館・いわき民報ビル】▽ヤマハ原付免許講習会（18時）

【しゃくなげ会館】▽大黒屋しゃくなげ友の会アメリカンフラワー教室（10時30分）

【草野美術ホール】▽福島相互銀行会議（9時）

【いわき産業会館】▽ヤマザキナビスコ高卒者採用試験（9時）▽中小企業相談所講演会（13時）▽ボイラ技師養成教室（17時）

【文化センター】▽第十回いわき市発明くふう展、第七回いわき市民美術展第二部、アートフラワー講習会、料理教室、ボビーモニター会（9時）▽卓球教室、平生活学校（13時）▽フォークダンス協会例会、市民ギャラリー実技セミナー、青年ゼミナール、夕やけ会例会（18時）

株式・前場

本日の市況は昨日に続き国内産業中心に続伸したものの、後見送られていた。朝方は財投中心に買われ、佐藤工など高寄りして始まり、薬品株も堅調な動きとなった。中ごろに一ドル、二百六十円割れが伝えられ、弱電、自動車中心の輸出関連株が値を崩し、内需産等も見送られていた。

主な高い銘柄は佐藤工七円、東亜建九円、大昭石十三円、同酸二十八円、不二越七円、伊勢丹九円。

主な安い銘柄は主子紙九円、塩野義九円、ビクター五十円、トヨタ十七円、島津六円。

（地元銘柄）呉羽七百九十円、同化成八十八円、岡理ゴ四百七十二円、白煉瓦百九十七円、常陽銀、東邦銀出来す、常磐興百八円。

日経ダウ十四円五十七銭高の五千百六十一円六銭。出来高二億株。

（平・水戸証券調べ）

あすの運勢

小川石洲

十月七日（金・友引）

【1月生】自分本位は立場を悪くする、周囲と協調せよ

【2月生】運気は低調で思うようならぬ、控えめが安全

【3月生】なかなか予定どおり進まぬ、じっくり取り組め

【4月生】裏切られるおそれがある、落ちついて当たれ

【5月生】だいたい予定どおり進む、あせらず徐々進め

【6月生】思いがけぬ障害に直面する、冷静に対処せよ

【7月生】何かと感謝されることがある、●り取り組め

【8月生】いま一歩のところで足ぶみ状態、冷静に行動

【9月生】運気が安定せず変化が多い、冷静に対処せよ

【10月生】あせって先走れば つまずく、じっくり取り組め

【11月生】トラブルに巻き込まれる危険、慎重に取り組め

【12月生】あれこれ狙えば失敗する、目標しぼって有利

市況

魚類

六日朝の小名浜港はサンマが出回った。

【小名浜港】▼サンマ船一隻六十トン、底引船二隻六・七トン▼サンマ　六万キロ　三八一―三〇三▼マイカ　四千五百キロ　八〇〇―二五〇▼サバ　千七百キロ　四〇〇▼水タコ　二百キロ　二七〇―一五〇▼ドンコ　二百キロ　二〇〇―一五

【江名港】水揚げなし

【中之作港】一本釣船二隻二十七・五トン、底引船一隻一・七トン▼小ガツオ　一万キロ　三四〇―二七一▼ピンガツオ　七千キロ　一六五―一六〇▼小ガツオ　五千五百キロ　二〇五―二〇〇▼大・中ガツオ　三千八百キロ　五二〇―四〇〇▼マイカ　二千百キロ　六〇〇―三四〇▼シイラ　四百二十キロ　二三〇―三〇▼小サバ　三百十キロ　三〇▼アマダコ　百七十キロ　一五〇―一〇〇▼ピンガツオ（キズ）百七十キロ　八〇▼二号ガツオ　百六十キロ　二五〇―一八〇▼ドンコ　百二十キロ　五〇―一〇

野菜

▼大根七二―三〇▼ニンジン一〇〇―七〇▼ゴボウ二五〇―一五〇▼白菜一〇〇―四五▼キャベツ一六〇―三〇▼ネギ二八〇―五〇▼レタス一四〇―六〇▼キュウリ一八〇―三五▼ナス一三〇―六〇▼トマト三〇―三〇▼インゲン六五〇―二五〇▼サツマイモ二五〇―一五〇▼バレイショ九〇―三〇▼サトイモ一六五―七五▼玉ネギ九五―七〇▼生シイタケ九〇―五〇▼モヤシ八五―七五（以上キロ）▼菜類八〇―一〇▼ニラ四五―一五▼ホウレン草一一〇―三〇（以上束）▼ピーマン四五―一五▼ナメコ九〇―六〇（以上袋）

果物

▼ミカン三〇〇―一一三▼グレープフルーツ二六四―一四七▼レモン二七六―二〇五▼リンゴ三五〇―一一〇▼ナシ二五〇―三三▼ブドウ五〇〇―八〇▼クリ四五〇―二〇〇▼バナナ一四五―三三（以上キロ）

（市中央卸売市場調べ）

※お断り＝読者の声、映画案内は3面に。

いわき民報案内広告

■1ダン4行　2,000円（前納扱いです）
■同一広告5回以上掲載は1割引き
■お申し込み・お問い合わせは本社営業局広告部　☎㉓1666代
＝支社・支局・いわきPRセンター＝☎㉓0690へ

家屋

貸家▽六畳、六畳、六畳、三畳▽場所＝平・月見町　東部ガス近▽連絡先＝電㉔二九〇七屋

貸家一戸建▽六畳四畳半ガスぶろ台所付▽駐車可▽場所＝平荒川（高専前）▽連絡先＝電㉔七八九一

アパート六畳六畳四畳半台所水洗トイレガスぶろ駐車可▽場所＝平字倉前・バス停近藤越マルトまで5分連電㉔九二四一

貸事務所商店最適6号国道面四つ角（若松医院真向い）二階八、四・五畳二間付▽日照良トイレぶろ付▽連絡電㉒一三四三

新築貸家一戸建10棟▽六畳六畳四畳半台所六畳▽バス水洗トイレ物置付▽日照良駐車可▽内郷御台境▽連絡電㉖二〇一五

新築貸家▽六畳、四畳半、四畳半▽台所バストイレ付駐車可▽場所＝平北白土▽連絡先＝電㉓五七九七

高級マンション▽六畳六畳▽バス・水洗トイレ付駐車可▽場所＝内郷・御厩小学校前▽連絡先＝㉖六〇二夜八時まで

新築アパート▽六畳、四畳半台所（四畳半）バス水洗トイレ付駐車可▽場所＝明治団地・連絡先＝電㉓七八八一

募集

ウエートレス募集・若干名▽委細面談▽平字中町『純喫茶・風車』電㉓三一二五

女子従業員募集▽劇場出札係一名40歳位社保完備他委細面談▽平駅前『世界館ビル事務所3F』▽連絡先＝電㉓一二〇三

急募▽型枠工及び鉄骨工2名▽経験者に限る▽委細面談▽履歴書持参▽平字正内町一一六（株）程塚建設▽電㉑一五三一

女子事務員数名募集▽履歴書持参委細面談▽平中神谷字六本榎四九『三ツ矢太洋自動車学校』▽電㉞三五五五

女性募集▽二名　委細面談▽平・田町▽スナック・夜間飛行電＝昼㉖七一二三・夜㉒三九六二

女性数名募集▽年齢不問▽履歴書持参委細面談▽平・塩字出口六▽電㉞三五五五『山徳スーパー』

維持

お困りの方
―正確・迅速・安心―
■対人関係・結婚・採用人事素行・浮気
■調査は極秘
■連絡時間　午前9：00～午後5：30
いわき情報・調査局
TEL（23）8184（代）

急募

楽しいカラー写真現像をやって見ませんか
意欲があれば経験がなくとも技術が身につきます
簡単な作業から専門的な技術に貴方は伸びます
■年齢　18歳～50歳　■採用者　女性若干名
■勤務地　平谷川瀬字堂ノ入24（常陽カラー）
■給与　会社規定により優遇　各種社会保険完備
■面接　随時（履歴書持参）
カメラの田中・常陽カラー
総務部　電話22―4611（代）

急募

大型運転者　若干名
●経験3年以上
●履歴書持参
●委細面談
佐藤建設株式会社
平字橋下17・電26―2771

満員御礼

躍進を続けるサービスグループ平A館・B館に続き小名浜店・原町店出店のため大募集!!

連日大盛況

サービスレディーさん大募集
皆さんが安定した高収入と楽しくお勤め出来る店
面接日よりオープンまで六、〇〇〇保証
日給最低保証七、〇〇〇円（月に一日有給休暇有）
永久保証五、〇〇〇円
未経験者大歓迎　○専門指導員が親切丁寧指導
○日払い四、〇〇〇円
○18歳以上35歳まで
○新調ドレス毎週支給
○お給料日毎週土曜日支給
○独身寮母子寮託児所完備
○帰りは必ずお送りします

レジさん募集
○勤務時間　午後5時～11時30分
○給与　八〇、〇〇〇―九〇、〇〇〇円

女性（洗場係）各店　一名
○年齢　45歳～55歳まで
○勤務時間　午後5時～12時
○給与六〇、〇〇〇円以上

男子営業幹部募集
⊙妻帯初任給（固定）
230,000円
⊙独身初任給（固定）
1915,000円
○年齢22歳～35歳まで
⊙面接時間　午後1時～12時
⊙場所
・A館＝平字白銀町29番地柳内ビル3F☎㉑四一七二
・B館＝平字田町19番地平ミュージックビル1F☎㉒二九〇五
・小名浜店＝小名浜字上町31番地　☎㉞七九一六
大衆キャバレーチェーンサービスグループ
満員御礼
勝川企業
平・中町一ノ一
電話（〇二四六）二一―二三三四～六

★★★★サービスグループ★★★★

満員御礼

完全前金時間制
ミニ・キャバレーサービス　A館・B館
A館／いわき市平字白銀町29（柳内ビル3F）☎21―4172
B館／いわき市平字田町（平ミュージックホール1F）☎22―2905
小名浜店堂々オープン

7時迄入店のお客様　1,300円（税込）ビール3本おつまみ1・一品料理1
8時迄入店のお客様　2,600円（税込）ビール3本おつまみ1・一品料理1
8時過入店のお客様　3,900円（税込）ビール3本おつまみ1・一品料理1
●サービス料・テーブル料は一切いただきません

免許番号　福島県知事（1）489号
常洋商事株式会社
いわき市内郷綴町榎下　電㉙1001
■建売　内郷御台境町鶴巻（50坪）建物六一平方㍍（18・5坪）総額八〇一万円　社有
■建売　内郷高坂団地入口　宅地一四八・五平方㍍（45坪）建物六六平方㍍（20坪）総額八一五万円　仲介
■建売　内郷高坂町立野　一六五平方㍍（50坪）建物七二・六平方㍍（22坪）総額八〇〇万円　仲介
■売地　小名浜ヨークベニマルわきの二四七・五平方㍍（75坪）総額一、〇一二万五千円　仲介

求めています！意欲ある男女社員!!

会株式社
パラダイス観光（採用係）
平字材木町四七　☎代（〇二四六）㉒二四五八
キャバレーチェーン
パラダイス平　店　☎（〇二四六）㉔一九二八
パラダイス植田店　☎（〇二四六）③〇九七三
パブ　ぱらだいす　☎（〇二四六）㉓二二二五

◆ホステスさん
⊙日給保証　八、〇〇〇円（一ケ月）
⊙永久保証　五、〇〇〇円（他指名料・売上歩合給）

◆女子社員
⊙初めての方でも、安心して働けるシステムです。
⊙十八歳以上の方で、和を乱す事のない人。
⊙独身寮、母子寮、託児所、新調ドレス完備。
⊙ミニドレスのきらいな方は、お店のロングドレスまたはご自分のドレスで結構です。
⊙お帰りは当社マイクロバスにてお送りします
お電話頂ければ当社がお伺いいたします。

◆男子社員　幹部候補社員募集
⊙ウエーターさん　五名　給妻帯者15万円
⊙カウンターさん　二名　給独身者13万円
⊙レジさん　三名　給9万円他手当有

自動車運転技能指導員見習募集
■採用人員　若干名
■学歴　高卒以上　年齢20～30歳
■労働条件　賃金については委細面談の上
■なお最寄りの職業安定所（出張所）にご相談下さい
いわき市小名浜字富岡向147
小名浜自動車学校
電54―5210・4967

高級分譲住宅
プラン販売予定
●下好間鬼越　6区画
●郷ケ丘団地　4区画
●江名安竜団地　4区画
●泉ニュータウン　2区画
詳細については下記にご連絡下さい
県知事（1）1070号
山一通商株式会社
内郷綴町下馬場　電㉗4343
般（51）8587号
株式会社いわき木材住宅センター
小名浜岡小名字沖電㊹5851

免許番号建設大臣（1）第1962号
建設業県知事（特―49）第2825号
東北土地開発株式会社
いわき支店　平・白銀町
☎23―1188・1189・2677

売地　鹿島町米田　324平方㍍（98坪）　即建可
3.3平方㍍ 5.5万
南面道路、住宅抜群　仲介

売地　常磐若葉台　306平方㍍（92坪）
3.3平方㍍ 6.5万
環境最高　住宅最高　仲介

売地　平字新田前　638平方㍍（193坪）　3.3平方㍍ 32万
病院・事務所等適　仲介

免許番号　福島県知事（2）第473号
渡辺不動産
平字佃町☎23―9009　連絡―☎83―0468

建売
◆場所　いわき市小川町高萩字山の入
Ⓐコース
☆敷地　256.28平方㍍（77.66坪）　☆建物　85.8平方㍍（26坪）
☆価格　986.8万円
Ⓑコース
☆敷地　229.42平方㍍（69.52坪）　☆建物　85.8平方㍍（26坪）
☆価格　1,030万円
◆設備
電気、水道、温水器、下駄箱、流し台ステンレス浴槽、水洗トイレ、門柱、チャイム、吊ダナ、ガレージ、ブロック塀、庭園付き。
◆頭金　200万円から　☆銀行ローンもございます。

売地
◆場所植田金山・月見台　2区画限り!!
☆231平方㍍（70坪）　3.3平方㍍ 4.5万
☆226.97平方㍍（68.78坪）　3.3平方㍍ 5万
◆頭金20%から　☆銀行ローンもあります

福島県知事免許（1）第886号
今日は磐商太田です
鹿島町久保字薬師前　☎㊽6881代

売地
小名浜大原
事務所スーパー向き
660平方㍍（200坪）
3.3平方㍍ 8万　仲介

貸地
鹿島町久保　3区画
232平方㍍（70坪）～
地代3.3平方㍍年1,200円
道路水道排水完備　仲介

体力造りは食肉から!!
いつも新鮮な定評ある牛豚肉
松阪牛特約店
肉の緑屋
本店　平・一町目
支店　平・平駅前通り
電㉓〇一八五～六
電㉔二七九四