夕刊
いわき民報
郵便番号　970
いわき市平字田町63－7
いわき民報社
振替口座（郡山）4028
本社　0246 ㉓1666
小名浜支社　0246 ㉜3560
常磐支局　0246 ㊷2380
勿来支局　02466 ②2903

新味の魚清
平・二一　電七四－二六三三

小学生の塾通い

市教委調べ

学習より書道、ピアノ

約60％は情操教育に

高学年は読み、書き、ソロバン

小学生は学習塾より書道、ピアノなど情操教育の習いもの塾へ――。市教委はこのほど、市内七十小学校児童の〝塾通い〟の実情をまとめた。それによると、学習塾へ通う児童は全児童数（約三万千五百人）の一割にも満たず、半面、習いものは六割近い児童が通っていることがわかった。これについて市教委では、高校進学の近い中学生と違って小学児童の場合は、読み・書き・ソロバンといった基礎教育や、教養を持たせておこうという家庭が多く、また〝隣がやるから、うちも〟といったひと真似意識も強いようだといっている。

市内70校児童対象に

まとめをみると、学習塾へ通っているのは二千六百八人で、全児童数の八・三％。学年別では六年生の八百五十六人をトップに五年生五百九十七人、四年生五百六人などで、高学年にいくに従って増えている。教科別では算数が千百八十六人、次いで英語の九百三十五人、国語七百六十五人。

書道、ソロバン、ピアノなどの情操教育、いわゆる習いものの塾通いをみると、総数は約一万七千六百人（五六％）で、学習塾の八倍弱。学年別では、トップが四年生の五千三百四十二人で、三年生三千二百三十九人、五年と二年の二千五百人と続いている。種別では、書道が圧倒的で八千十人、このあとソロバン五千八百四十九人、ピアノ（オルガン）四千六十六人など。

一週間には何回通っているのか。学習塾の場合、一回が千二百人で一番多く、二、三回になると千人を割って六百～九百人強。だが、七回連続、つまり毎日何かの塾に通っている児童が三十一人いた。習い事の方は週一回が断然多く六千七百二十四人。その次が五回の二千六百十人、二回の二千人と続く。また、学習塾と同じく毎日通って情操を〝豊か〟にしている児童も二百八人と多かった。

一週間あたりの時間は学習塾が二時間の千七百人がトップを占め、四時間と六時間が千人をわずかに超えている。習い事も二時間がトップで七千三百人、次いで四時間の三千六百人、六時間の二千七百人と続いている。

近く詳しく分析

中学生もまとめる方針

市教委で、このような全市的な調査は初めて。一連の数字をみたうえでは学習塾へ通っている児童は意外と言えるほど少なくなっているが、市教委では「山間部と市街地の児童を合わせたためではないか」と話しており、今後は旧五市などに区別してさらに詳しく分析する考え。また、近く中学生の通塾状況もまとめる方針。

費用は三千～一万円

バスや電車で通う子も

通塾方法は徒歩と自転車だが、距離をみると五キロ以上も離れている塾へ通っている児童も七百人近くおり、この児童らはバスや電車を利用しているようだ。また、帰宅時間はほとんど午後八時前だが、九時や十時という児童も百人近い。

さらに、多くが経営塾へ通っているが、中には小・中・高校などの教諭らの自宅で勉強している児童も目立っている。ひと月の費用について市教委でははっきりと調べていないが、父兄らの話によると、学習塾、習い事塾とも三千～一万円。これは回数にもよるが、かなりのバラつきがあるとみられる。

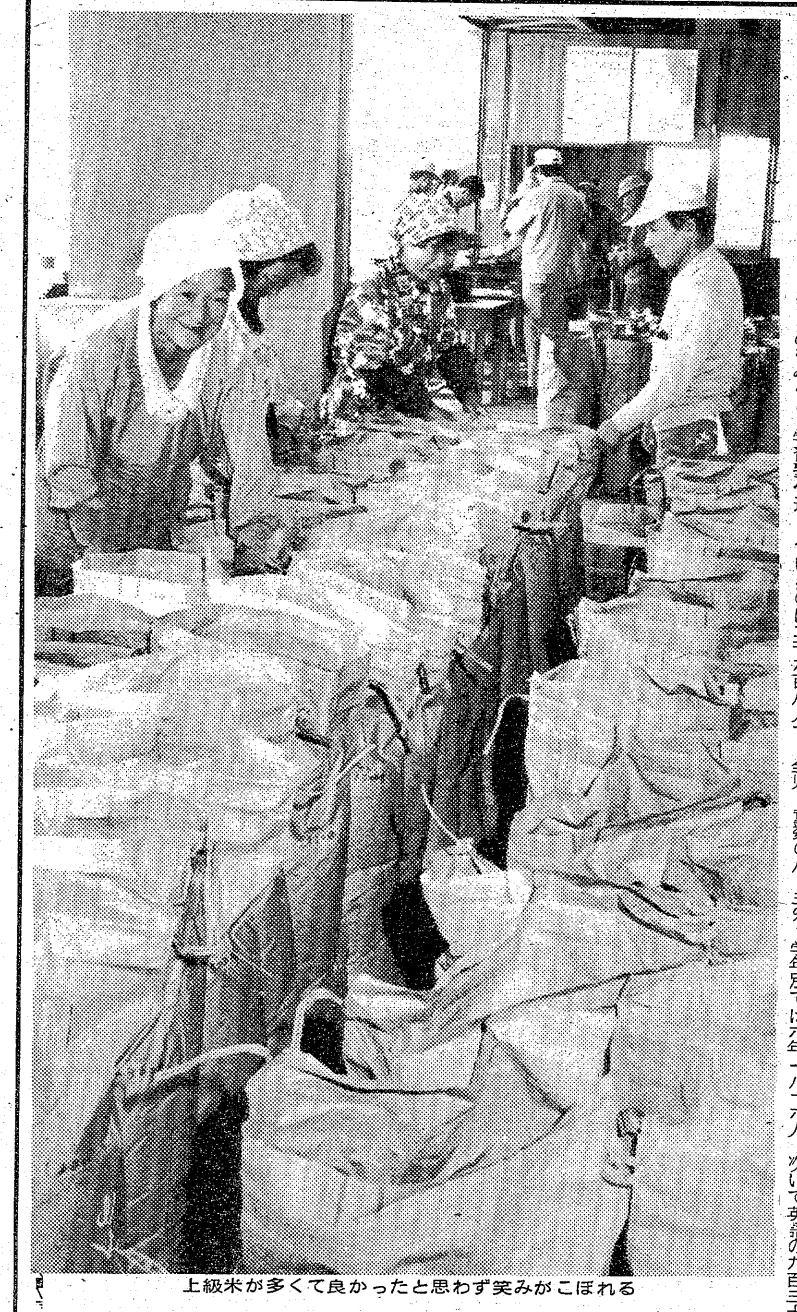
上級米が多くて良かったと思わず笑みがこぼれる

新米初出荷

○…いわき市内のトップを切り十二日朝、大浦農協で今年産米の初出荷があった。この日、出荷したのは四倉町下仁井田字道庭の根本栄利さんら十五農家、千三百袋（三十キロ詰め）で、いずれも早生種の「トヨニシキ」。

○…昨年は凶作年、そして今年も冷夏雨。米づくりには必ずしも恵まれた年とはいえなかったが、当日出荷した農民は一〇量は平年並だ、むしろ昨年の方が良かった」と話しており、冷夏の影響もそれほどではなかったようだ。

○…等級検査は福島食糧事務所いわき支所係員によって行われたが、二等米が一〇％、残りは三等米と、まずまずの成績。見守る農民もホッとした様子。

いわき抄

▼…きょうから東北電力秋のサービス旬間がはじまった。とかく独占企業というものは独善的になりがちなものと思われがちだが、実際はそうでなく、絶えず努力を積み重ねて行こうという前向きの姿勢に燃えている、と言っても良いようだ。〝心の輪をひろげよう〟（心情豊かな行動と対話で、地域の理解と信頼を求めよう）というのが、この旬間のスローガンだそうだ。公益事業だから当然と言ってしまえばそれまでだが、官業事業に比べれば一味違うというのが実感だ。

▼…そして、豊かなまちづくりのために街頭サービス、明るいまちづくりのために施設へ図書寄贈、住みよいまちづくりのために防犯灯寄贈、道路標識や電柱の清掃などが行われる。そして文化のまちづくりのために、二十六日夜は勿来市民会館で扇谷正造、沢地久枝両氏の文化講演会が催されることになっている。東北電力も、新料金制度移行と電源開発に、理解と協力を求める活動を展開中だが、こういうことも、地域社会の理解を得ながら推進したいと考えている。電力料金の自動支払い制度もやんわり普及しようとしているが、それなりに効果が出始めているのではないかと思う。NHKなども立場は同じだが、東北電力の場合はサービス運動をキメ細かに繰り返しているのには感心せざるを得ない。

高級毛皮ご予約会
FUR & LEATHER

○とき　10月15日㈯・16日㈰　AM9:30～PM7:30
○ところ　ファッションクルーブ ささき
湯本駅前店
☎44－3311・44－3312

信用あるブランド
クマヒラ
行き届いた設計で
高く評価されています
福島県浜通り代理店
萩金庫
平谷川瀬　☎74－2631・3352

地域開発に貢献する当社が自信を持って贈る。
内郷共立病院前　高級分譲地
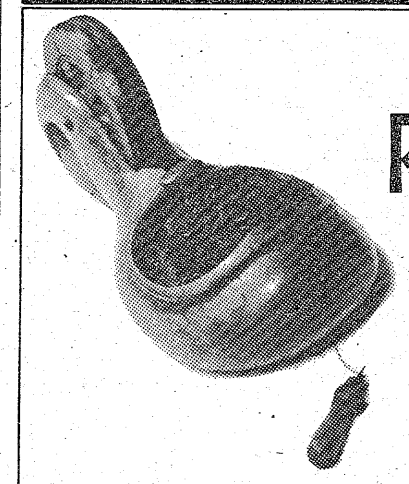
求む
土地、建物
土地、建物をお売りになりたい方
お求めになりたい方
是非当社にご用命下さい。迅速確実にお世話をさせていただきます。
宅地を求めるポイント
造成のよさと一便利さです
現地案内図
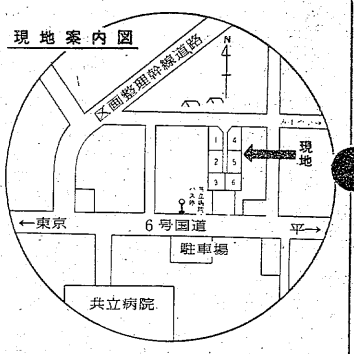

売主・販売・建設大臣登録(1)第1962号　建設業県知事許可(特—49)第2825号
東北土地開発株式会社　いわき支店
お問い合わせ
☎23－1188
23－1189
23－2677
いわき市平字白銀町1番地
郡山本社・郡山支店・福島支店・あいづ支店・東京営業所

不況から福祉の後退防げ

市民総参加呼びかけ

市社会福祉大会で決議

「心のふれあう福祉の町」をスローガンに第三回いわき市総合社会福祉大会（市と市社会福祉協議会共催、いわき民報社など後援）が十一日午前九時から、平市民会館大ホールで開かれ、講演会のほか社会福祉の向上と発展に貢献した五十五氏、十七団体に感謝状などが贈られた。

大会には市老人クラブ連合会や身体障害者福祉会、母子福祉会などから約千百人が出席。まず式典に先立ち、県社協事務局の佐々木好也次長が「心のふれあう福祉活動を推進するために」と題して講演。「福祉は与えられるものではなく、お互いにつくり出し、分け合い、助け合っていくものだ」など一時間にわたって〝福祉のあるべき姿〟について述べた。

式典では社会福祉事業関係の物故者に黙とうをささげたあと、磯野大会会長が「不況だといって後退する福祉であってはならない」、また田畑市長も「人間愛に根差した福祉の町づくりを目指したい」とあいさつ。続いて市長と大会会長から感謝・表彰状の贈呈が行われた。

このあと議事に入り、第二回大会の要望事項や研究委員会の結果が報告されたほか、「社会福祉活動へ広く市民の参加を求め、社会的連帯意識の高揚、ボランティア活動の推進に努力する」など四項目にわたる決議文を、満場一致で採択。今後、社会福祉協議会を中心に市民に輪を広げ、「心のふれあう福祉の町」づくりを目指していくことを決議した。

【第三回市総合社会福祉大会】

市民種目別体育大会成績

10日

【サッカー】▽準決勝　アルプス小名浜4－2平商　OB勿来高OB 3－0 錦蹴球団　▽決勝　勿来高OB4－0アルプス小名浜（勿来高OBは初優勝）

【卓球】◇一般男子A①吉沢昭夫（AY）②小豆畑信之（いわき卓球）③崎村忠一（平安クラブ）雨沢哲弘（市役所）◇同B①斎藤申次（斎申クラブ）②国井潤一（同）③鈴木正治（富士興産）御所脇（斎申クラブ）◇一般女子①野木晶江（市役所）②渡辺保子（同）③大宮恵美子（富士興産）古川典子（市役所）◇ママさん①櫛田利子（関船）②林（同）③田中（中央A）大橋（内郷）

【ラグビー】▽リーグ戦①いわきラガー二勝②平工一勝一敗③福島高専

〝大切な資源、安全に使おう〟

東北電力　サービス運動始まる

東北電力いわき営業所〝秋のサービス旬間〟が十二日から始まった。十日間ギッシリ組み込まれたサービス行事のトップは、豊かなマチづくりのための一日街頭サービス。

黄色いユニホームの大坂所長の陣頭指揮で担当課長や電気教室でおなじみの女子社員ら二十人が、平駅前のヤマニ書房前、駐車場前歩道に風船の行列。通行人に風船やパンフレットを渡す。風船は子供たちの人気、遠くから駆けてくるチビッ子もいた。

笑顔の交流の中にも、これから寒くなって各家庭の電力需要が増えるが、「大切な資源を、安全に使って下さい」というのが主眼。電気は生活の中では「空気」同様の存在、それだけに慣れとムダが出やすい。サービス旬間を通じて電気使用の見直しも力点の一つだという。

このあと防犯灯の寄贈、施設への図書寄贈が行われた。

【さぁ坊や、ほほ笑みかける街頭サービス運動】

第一回 常磐市民運動会

23日・湯本一小　12地区対抗の興奮編

テレビ生活から脱け出し、家族ぐるみ、地域ぐるみ参加しようー青年グループ企画による第一回常磐市民運動会は、二十三日午前八時半から湯本一小校庭で開催する。

戦後の荒廃した生活の中で常磐地区の明るい推進力となったのは部落対抗運動会だったが、常磐炭礦の第一次、第二次閉山に足並みが乱れ、自然消滅の格好になった。

今回は青年会議所、常磐湯本連合、常磐青年団体連協、常磐体育協会などが各町内、団体に呼びかけて実行委員会を設け、十二地区に分け、団体戦を中心にした全員出場を目指した運動会開催に発展した。

運動会は入場行進から選手宣誓と地区大会らしく進め、午前中はパン食い競走からリレー（団体予選）、百㍍競走まで十三種、午後は俵かつぎ競走から八百㍍リレー（団体決勝）、自由参加の二十㍍競走まで十種目を行い、成績が発表される。

秋山さん（磐女二年）フルートで出演

FTVジュニアオーケストラ

FTVジュニアオーケストラのいわきコンサートが十日午後一時半から、平市民会館大ホールで開かれた。

同オーケストラは県内の小学四年生～高校三年生を対象として四十八年に発足。これまで三回の定期演奏会のほか、演奏旅行など青少年のオーケストラとして各地で活躍している。いわきでのコンサートは初めて。総員八十六人のうち市内からは磐女二年の秋山玲子さん（フルート）が団員となっている。

曲目はスッペの「軽騎兵序曲」やアンダーソンの「シンコペーテド・クロック」など七曲。このうちギリスの「キッチンシンクの変奏曲」は打楽器にナベなどの炊事用品を使う愉快な音楽。指揮者の立花和夫さんもエプロン姿で現れ、会場の小・中・高校生らは管弦楽の楽しさをたっぷり味わっていた。

【FTVジュニアオーケストラのいわきコンサート】

照島で撮影会

サクラカラー福島主催、県写真材料商組合いわき支部後援の「ヌードクィーン東てる美を撮る」は、十六日午前十時から旧照島ランド一帯で行われる。

モデルは東てる美のほか三人。撮影は三班に分かれている。A班が午前十時から正午。B班は午後一時から午後三時までで、会員券各三千円。C班は午前十時から午後三時まで六千円。参加申し込みは、市内の写真材料商組合いわき支部加盟店。

【碁盤をはさんでチョウチョウハッシ、わたり合う初の囲碁大会】

加藤さん（A班）長瀬さん（B班）優勝

第一回勿来方部囲碁大会

勿来地区囲碁同好会、アサヒ企画共催の第一回勿来方部囲碁大会は九日午前九時から、いわき市東田町・なこそ観光ホテルに四十六人が参加、AB二班に分かれて行われ、A班は加藤公平四段、B班は長瀬正郎二級がそれぞれ優勝、加藤さんに市長賞、長瀬さんには市議長賞が贈られた。

大会会場は碁盤を中央にした二十組の対局者が向かい合い、白黒の石を〝パチン、パチン〟と小気味よくたたいて切り込み、あるいは長考に苦しむなど真剣勝負さながら。奇妙に劣勢側はうつむき、優勢側は姿勢が高くなる。

第一回の手合わせだけに参加者の意気込みはなかなか、加えて懸案の大会実現に明るいふん囲気があふれている。

成績次の通り。

▽A班①加藤公平四段②野崎功三段③鎌田秀一四段④山名麻之助四段⑤水戸嘉信二段⑥山本七郎初段⑦樫村茂夫二段⑧島和彦初段⑨張豊充二段⑩清水芳昭初段

▽B班①長瀬正郎二級②河添健次郎三級③呂覆英八級④長田一雄二級⑤正木斎一級⑥馬上賀行二級⑦加藤正一一級⑧渡辺義雄一級⑨草野保一級⑩鈴木一夫二級

無人踏切で衝突、耕運機大破

気動車は10分遅れ

十二日早前七時五十分ごろ、磐越東線赤井～小川郷間の大朗神道踏切で、平発小川郷行きの気動車＝松崎敏勝運転士＝と、いわき市小川町西小川字上ノ原五、農業吉田孝一さん（㊐）運転の耕運機が衝突。耕運機は大破したが、吉田さんは逃げて無事だった。

平鉄道公安室の調べだと、現場は見通しが悪く、下り坂になっており、吉田さんが耕運機から降りて安全を確認しているうち、耕運機が動き出した。列車は現場に約七分停車、十分遅れて小川郷に到着した。

北好間で結核検診

十三日午前十時から午後三時まで、北好間集会所で結核健康診断を行う。

交通事故

	発生	死者	傷者
いわき中央署	4	0	6
〃東署	0	0	0
〃南署	1	0	1
今年の累計	1,255	23	1,699

（11日・県警交通企画課調べ）

天気予報

玉半提供（㉓九五九一）

（小名浜測候所調べ）

【今夜】風弱く、晴れ時々曇り。

【明日】西または南の風、晴れ時々曇り。

【海上】今夜、波やや高い。明日、多少波。

【気温】▽11日＝最低15・7度（平年12・2度）最高21・4度（同20・5度）

あすの暦

10月13日（木）

旧暦	9月	1日	負
六曜	先		負
日出	5	41	
日入	17	03	
月出	5	48	
月入	17	19	
満潮	4	03	
	15	49	
干潮	9	57	
	22	17	

父後藤幸作は病気療養中のところ十月十一日午後九時二十五分永眠いたしました　ここに生前のご厚誼を深謝し謹んでお知らせ申し上げます
追って葬儀は十月十三日午後一時自宅を出棺いたします
昭和五十二年十月十二日
いわき市四倉町上仁井田字雁又二九ノ三
喪主　後藤幸市
外　親類　後藤一同　後藤和洋　後藤芳光　後藤好功　後藤守男
有限会社 平安運送

（J）（O）（K）（O）・（L）（E）（T）（T）（E）（R）
ご結婚祝いに…
贈って喜ばれる家庭用品・日用品
門出のお二人への贈り物・記念品など。
ジョイルームでは皆様にご満足いただける品を豊富に取りそろえてあります。
ぜひ一度お出かけ下さい。
営業品目
引出物・贈答品・記念品・家庭電化製品
無料大駐車場有り
しあわせひろげる
常交ジョイルーム
いわき市平・菱川町3－7　☎21－4011
しあわせひろげる常交グループ

輪切り半月いちょうとかわる
野菜の切り方で輪切りは大根や人参などを丸のまま輪に切ること
半月切りは輪切りを半分に切ったものをいう　いちょう切りは半月切りをさらに二つに切ったものくし形は半月切りの両端を切り落としたものをいう　おいしい大根や人参連日大奉仕中？
越　フジコシ
大根（一本）一三八円前後
人参（一袋）一三八円前後
（平店本館一階売り場）

事務機なら明和商販

肉の御用は下坂食肉店
好間町　電㊱三二二四　五五二五

珈琲　紅茶
ミネルビ
平南白土字八ツ坂ホワイトビル1F
電㉓8127

名代おでん　やきとり　久松
平・新田町　電㉔三七九一

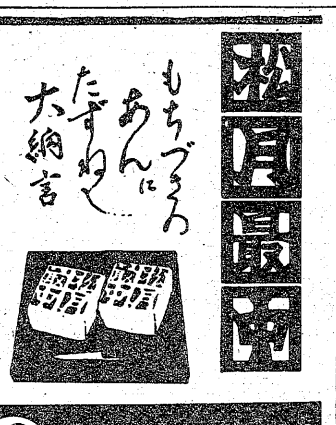

ゆとりある風格の名菓
松月堂
本店／いわき市平銀座　☎（23）1551

海陸運送が2連勝

小名浜職場野球各部決勝

小名浜職場野球連盟主催、本社など後援の秋季大会決勝戦は九日、市営小名浜野球場で行われ、熱戦を繰り広げた結果、二部・小名浜海陸運送は春の大会に続いて二連勝、春に決勝戦で敗れた一部・堺化学Aは破竹の勢いで優勝旗を手にした。

成績は次の通り。

▽一部　堺化学A　12－0　日星製作所A

▽二部　小名浜海陸運送7－5いわき信組

▽三部　福浜工業所　2－1　東京工機

▽四部　亀井商店A10－7東邦リサイクル

▽五部　丸久工務店　10－3　七十七銀行

幼稚園教育研究大会　県私立幼稚園教育研究大会は、十四日午後1時半から、平第一幼稚園で開。

小名浜専修学校で修学旅行　小名浜専修学校の修学旅行は十八日出発、二泊三日の予定で岡山、四国方面へ。

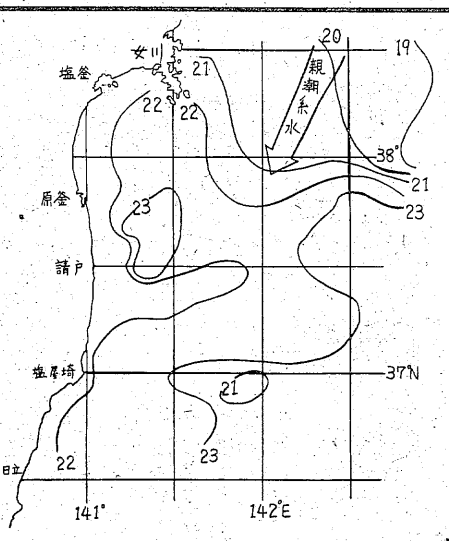

漁海況速報

サンマの三陸南下10月下旬

【漁況】昨年同期には本県沿岸にサンマ漁場が形成（二〇度台）されたが、本年は道東沿岸を南下する親潮分枝と東経一五一～二度の沖合分枝が共に三陸沿岸に南下の兆しが見られ始めただけで、三陸沿岸への南下は十月中旬以降になる模様。

【海況】黒潮は犬吠崎東五十四㌔付近から東北東に流れている。黒潮分派は勢力を弱め、先週県北海域に差し込んでいた暖水舌は、一部の暖水域を残し東経一四二度まで大きく後退している。

本県沿岸域は二二度台の水帯、その沖合四十五～九十㌔付近海域は三度台の水帯で覆われている。親潮系水は引き続き金華山東百八㌔より南下、接岸傾向を示している。

四十九～五十一年同期と比較すると、だいたい五十年の海況パターンに類似し、今後全般に水温の低下が目立つ。

（8日・県水試調べ）

商店街

フィレンツェ　平・三町目、喫茶でコンサート　フィレンツェで18日午後6時からジャズコンサート開催。出演は高木元輝と近藤等則。ジャズ評論家間章氏がゲスト。会費は飲物付きで八百円。

ナガタヤ　もみじ市　小名浜ショッピングセンターのナガタヤは16日までもみじ大市。

永木家具　バーゲン　小名浜字定西の永木家具は店内改装のため売りつくしザ・バーゲン。

田村屋5周年記念特売　小名浜字橋本の田村屋は新築5周年記念特売セールを11月20日まで。

不用品交換会　小名浜ショッピングセンターは15、16の2日間1階中央広場で不用品交換会。

フジタカ展示即売　鹿島町船戸、洋服のフジタカは16日まで77新作秋冬展示即売会。

大樹園開店　鹿島町走熊字小神山六八に大樹園が開店。電58六五三五番。30日まで半値大即売会。

渡辺薬局で新装開店　改装中の平字月見町、渡辺薬局では、このほど新装開店。

100貨店

ジャンボ宝くじの当たりくじ二千万円が大黒屋の宝くじボックスから売れていることがわかった。この宝くじは八月二十日から三十一日まで十五万一千枚を売った中に入っており、まだ名乗り出てはいないが、この幸運をつかんだ人は、きっとびっくりして当分腰が落ち着かないだろう◆こういう楽しいニュースがあると、それではわしも一つ…というわけで売れ行きがふえる。ところが、さっぱり当たらないとなると、ばかばかしいというのでやめてしまう。これで思い出すのが〝花咲爺さん〟の物語である。正直じいさんには宝もののありかを教えた犬（ポチ）も、快からぬじいさんには、セトのかげらしか出ない場所しか教えなかった。そこで犬は殺されてしまう◆つまり、これを現代風に考えると、ふだんにユメを買って楽しんでいるという場合には、当たらないからといってハラを立てるようなことはしない。当たってくれるといいナ、当たったらどうしよう、といろいろ考える。そうしたユメを買ったと思えば安い買いものだというわけ。買わないことには当たる可能性はないのだから、何枚は問題ではない◆年末全国自治宝くじは発売のさいに死傷者を出すというさわぎから、往復ハガキで申し込むことになったが、これまた大変な人気だという。宝くじの予約というわけだが、つまりはユメに飢えた人があまりにも多いということ。人間の幸福はお金では買えない。しかし、お金で買える楽しみはいっぱいある◆この不況時に二千万円もの大金を手にしたらどんなに愉快だろうか。しかし、公表されると、寄付攻めなどで苦労するらしい。ともあれ、宝くじによらず、幸運をつかむためには、タネをまかねばならない。まかぬタネは生えない。

（龍人）

霧の旅路

海渡英祐作　由谷敏明画　（229）

第三の男（十二）

やはり、来客はあの男――藤井の同僚の岩下だ、と称した人物だった。応接セットのソファに腰をおろし、煙草をすいながら、にやりと図太い笑いを浮かべている。

『やあ、お嬢さん、昨日はどうも失礼……藤井さんの同僚の記者だということにすれば、嘘のない話が聞けると思ったんだが、見破られてしまったようですな。しかし、結果的には、あなたの話に嘘はなかったようで、こちらとしては、大いに成果がありましたよ。』

……同じ話をくり返すのは面倒だから、くわしいことは曹根さんから聞いて下さい』

そう言うと、井上は吸いさしの煙草を灰皿に投げ捨て、水割りのグラスをテーブルの上から取り上げ、うまそうに一口飲んだ。

『昨日も、お嬢さんにつきあってもらったけれども、僕はアルコール分が切れると、どうにもならないたちでね。ここへ着くなり、さっそく一杯所望したわけで……酒と薬さえあれば、飯なんか食わなくても生きていける特異体質らしいんです』

図太くて、腹の中で何を考えているのか、見当もつかないやつだが、こうして面と向いあっていると、奇妙に憎めないところもある。そのせいか、加奈子はついつりこまれて、問いかえした。

『薬？　薬ですって？』

『ええ、僕は薬マニアでね。酒を大量に飲む分を、薬でカバーしようという、潜在意識のせいかな…栄養剤にビタミン剤、肝臓の薬に胃腸薬と、やたらに薬を飲むんですよ』

呑気なことを言って、井上は声を上げて笑った。

本人の方から、堂々と二人の前に姿をあらわしたのだから、平然としているのは当然かもしれないが、それにしても彼の態度には、いかにもしたたか者らしい感じがにじみ出ていた。

『その後、こちらでもいろいろ調べてみて、どうやら本当らしいとわかったので、こうして取引に来たというわけですよ。ま、あなたたちにとっても、損な話じゃないと思うから、昨日のことは水に流して下さい』

『いったい、あなたは誰なんです？』

何だか、馬鹿にされているみたいな気がして、加奈子は噴然とつめ寄った。

『僕はこういうものですがね…』

男は、テーブルの上に置かれた名刺を指さして言った。それには、

井上私立探偵事務所
所長　井上隆

と記されている。ここへ来たとき、曹根にさし出したものに違いない。

『私立探偵……？』

『ええ、肩書きは立派な方が通りがいいんで、所長と書いてありますがね。部下を何人もかかえているような、大きな探偵事務所じゃなくて、まあ、一匹狼みたいなものです。でも、自分で言うのは変だけど、腕はなかなかのもので、大手の興信所ともタイアップして、かなり大きな仕事をしているんですよ』

ご進物に　●地方発送承ります
千鳥うに
発売元　面川商店
いわき市四倉町字六丁目119の1　☎32－2601

ポンコツ車高価買い入れ
●ご一報次第　引き取り参上
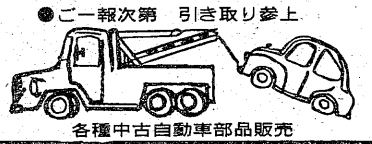
各種中古自動車部品販売
鈴木商会
☎23－1416（代）　58－2535

有機質土壌改良材
グリーン堆肥
常磐坑木（株）林産加工場
いわき市内郷　☎26－2581・26－0474

高級洋菓子と食パン
開花亭
平・五町目　電23－1342～3

お宮と仏壇
橋本屋
平・新川町1
五町目バス停わき
電74－3948

夜釣り大会　コイ150㌔放流
●とき…10月15日(土)夕5時半～9時半
●ところ…釣り堀センター好間園
●会費…1人2,000円夜食ラーメン付
釣り堀センター・食堂　好間園
49号線大利・平より車で15分　電(024682)2361・酒井

15万まで即融資
奥様・OLの方も歓迎致します
●営業日　月・火・水・木・金
●印鑑
●給料明細
●健康保険証ご持参下さい
トーツー・ローン
平大通り勇屋ビル2F　☎23－7461

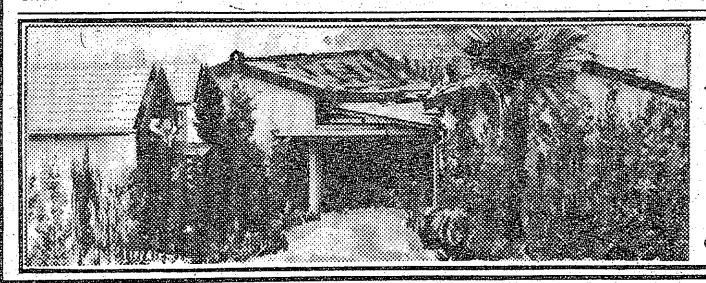
■平駅から一番近い――
モーテル　みやま
●内郷御厩町　☎23－2078
■ビリヤード＊喫茶と軽食
キュー
・世界館ビル3F
☎74－2058

岡本喜八監督作品　富田常雄原作（講談社刊・新潮文庫）

姿三四郎

東宝

平東宝主催、本社後援の愛読者百七十人招待の試写会は、二十一日午後六時半から平東宝で行われる。富田常雄原作の『姿三四郎』を映画化したもので、話題を呼んでいる。希望者はハガキに住所、氏名、職業、郵便番号を明記し、本社の試写会係あて送付のこと。

●かいせつ

「姿三四郎」は、東宝がオールスターキャストで放つ秋の超大作です。

昭和十七年に出版された富田常雄の原作は翌十八年、黒澤明監督により映画化されました。明治十五年から二十年、怒とうのように押し寄せた西洋文化の前に、みるみる衰退していった日本の柔術諸流。その中で、日本人の心を失わなかった一握りの人々が、やがて新しい「柔道」を完成させていきます。

凄絶な決闘、清純な恋。波乱の青春をまさぐまさと生きた青年「姿三四郎」は、昭和四十年にも内川清一郎監督によって再度映画化されました。

今回は、このアクティブでドラマチックな素材に岡本喜八監督がいどみます。主役の三四郎を演ずるのは、人気絶頂の三浦友和。藤田進、加山雄三に次ぐ三代目。実際に柔道初段のうで前です。

●ものがたり

姿三四郎は会津の生まれ。父も母もすでにない。かなりのあばれん坊で、柔術だけはめっぽう強い。ふとしたきっかけで鎮台兵相手に大立ちまわりを演じてしまった彼は、先輩の安吉とともに故郷を去り、東京に出た。

時は明治十五年。東京は文明開化にわいていた。三四郎は、傳挽さをしながら柔術の師を探しもとめた。

三四郎が門馬三郎の道場に入門を求めた日、門馬と弟子たちは、矢野正五郎に闘討ちをしかけた。

太学出で、理論的な柔道の確立をめざす正五郎は、多くの柔術家の反感をかっていた。門馬と弟子たちを、またたくまに投げとばした正五郎を見て、三四郎はその場で、彼の弟子になった。

正五郎によって技をみがかれた三四郎の腕は、みるまに上達した。とくに、かれの得意技〝山嵐〟にかけては、並ぶものがないほどになった。

正五郎のひきいる講道館柔道

【三浦友和㊨と中村敦夫】

闘を申し入れた。優れた柔術家として名高い飯沼恒民の立ち会いのもとに、二人は石京ガ原で相対した。死闘の末、源之助を倒した三四郎は、講道館を去り、修業の旅に出た。

本紙愛読者170人を招待

試写会　21日夜平東宝で

【応募要項】

▽用紙＝普通はがきに住所、氏名、年齢、職業、郵便番号明記

▽招待者数＝百七十人

▽締め切り＝十七日（当日の消印あるものは有効）

▽当選者発表＝抽選により本紙十九日付に、招待券は平東宝から別途、当選者へ送付する

▽招待日時＝二十一日午後六時半（同六時開場）

▽あて先＝いわき市平字田町六三、いわき民報社『姿三四郎』試写会係（郵便番号九七〇）

水曜劇場

ムー

福島・夜9・00

事の起こりは、うららおばあちゃん（南美江）が、離れの縁の下に猫がいるらしいからもぐってみてと、安男（伊東四朗）に頼んだことからはじまった。

暗い所は大きらいだからとしり込みする安男を、小春（渡辺美佐子）と桃子（五十嵐めぐみ）はなじった。

いやいや縁の下に潜った安男は、大きなクモノ巣に大弱り。シャツやズボンをほこりだらけにして出てきた。

そんなとき、石屋の重蔵（谷幸人）から安男に電話が掛かってきた。重蔵が安男に頼んだ馬券の確認だった。

確かにあなたの分も預かっていますよと答えて、ズボンのポケットへ手を入れた安男はドキッとした。そこには確かに預かっていると思っていた当たり馬券がない?!

《ドラマ》

分水嶺

福島・夜10・00

良介（藤正臣）に頼まれたわけではなかったが、橘仙吉（内田朝雄）は、芳江（香山美子）が以前いたという銚子へ調べに行ってもらうといじらしい努力をしていた。隣に住む澄子（加茂さくら）に遊びに誘われても断るほどで、慣れない料理にとりくんだりした。

【佐智子㊀は洋子㊁に野口のことを打ち明ける】

そのころ、ブティック「洋蘭」では、佐智子（梶芽衣子）の様子を心配する洋子（ロミ山田）に、佐智子は野口（勝呂誉）とのことを話し、良介と別れようと思うともらした。そんな一方で、宏子（藤間紫）は興信所に良介の調査を依頼していた。宏子は二人を別れさせようと考えていたのだ。

良介が芳江のアパートを訪ね、手料理を食べ終わったところへ、銚子から帰った仙吉がやってきた。良介（石浜朗）もちょうど来合わせ、調べた結果を良介に告げた。

特ダネ登場!?

福島中央・夜7・30

自分のヌードを発表した女流写真家 首吊り健康法

自分のヌードをセルフタイマー付きのカメラで自ら撮影し、作品として発表した女性カメラマン、松戸市の尾形直美さん（22歳）。心身鍛練の結果、首の筋肉と頚椎骨だけで全身を支えられるようになった。おそるべき首の力の持ち主、旭川市の渡辺真一さん（47歳）。

恐るべき首の力持ち
渡辺真一さん

今夜の番組

NHKテレビ
☆印は白黒

6・05 笛吹童子「白鳥珠を追えの巻」
20 「十三歳の夏」九鬼三千代　たかべしげこ
40 きょうの福島▽N▽生活情報▽天
7・00 N◇23全国の天
27 NHKガイド
30 アメリカ大リーグ「ワールドシリーズ」（衛星中継録画）〜第1戦〜　解説・川上哲治　藤田元司＝中止の時＝
7：30劇場 8：45テレビ図鑑
8・50 ローカルN天
9・00 N・C9　勝部領樹　末常尚志　福島幸雄　若月純子
40 「仮縫」真野響子　木暮実千代　池部良ほか
10・00 N解説
15 あすへの記録「救われた小さな命」―成果あがる小児外科―
45 NHKの窓「放送のことばと方言」
11・00 N◇15ローカルN天

NHK教育
☆印は白黒

6・00 英語会話Ⅱ「レッスン14」
30 ピアノのおけいこ「右手の半音階」チェルニー「指を広げる運動」ブラームス
7・00 中国語講座「1枚だけになりました」
30 NHK文化シリーズ　現代の科学「省エネルギー」―非石油エネルギーの開発―
8・15 邦楽まわり舞台―秋三題―▽舞踊玉兎」（清元）▽演奏　長唄「秋の色種」三十弦独奏曲「秋」
9・00 きょうの料理「ぐりと豚肉のうま煮」
25 名曲アルバム「ロンドンデリーの歌」
30 通信高校講座　生物Ⅰ
10・00 通信高校講座　化学Ⅰ「中和滴定」
30 通信高校講座　物理Ⅰ「共鳴」
11・00 フランス語講座
30 大学講座　生態学

福島テレビ
☆印は白黒

6・00 FTVテレポート
30 JNNNコープ
55 あしたのあなた
7・00 たまりまセブン大放送／「女子寮楽しいたまりませ〜ん／」ピンクレディー　清水健太郎
30 まんが日本絵巻「重太郎の怪物ヒヒ退治」「美しき女武者・巴御前」
8・00 明日の刑事「スーパーカー殺人事件」坂上二郎　田中健　岡田奈々　夏夕介　志穂美悦子　梅宮辰夫　鈴木ヒロミツ　谷隼人　水野哲ほか
9・00 「ムー」渡辺美佐子　郷ひろみ　樹木希林　清水健太郎　伊東四朗　伴淳三郎　左とん平ほか
10・00 「分水嶺」香山美子　近藤正臣　梶芽衣子　内田朝雄　石浜朗　片桐夕子　勝呂誉　藤間紫　ロミ山田ほか
11・00 FTVN
15 プロ野球N
50 大江戸捜査網

福島中央テレビ
☆印は白黒

6・00 ロボット110番「子どもみこしのお通りだ」工藤堅太郎ほか
30 ジャストN
50 FCTN
7・00 超電磁マシーンボルテスV「父の胸の中で泣け!!」（声）白石幸長
30 特ダネ登場?!▽自分のヌードを発表した女流写真家▽首吊り健康法
8・00 気まぐれ天使「ゴール前の混戦」石立鉄男　酒井和歌子　森田健作　秋野暢子　樹木希林　坪田直子　山田吾一ほか
9・00 水曜ロードショー「ドーベルマン・ギャング2」チャールス・ノックス・ロビンソン　ティム・コンシデン　5頭のドーベルマン犬ほか（解説）水野晴郎
11・00 きょうの出来事
15 11PM
12・20 ミニミニ世界の旅
25 特捜刑事サム「人形の復讐」ハワード・ダッフ

NHK第1
1340KC

6・00 N解説
15 午後のロータリー　リクエストコーナー
40 じょうずな話し方「あいさつとスピーチ」
7・15 Nリポート
57 NHKガイド
8・00 放送演芸会―9月東京落語会から―落語「三軒長屋」柳家小さん
9・05 民謡をたずねて―江差追分を中心に道南の唄を集めて―「江差追分」「江差甚句」「道南くどき」ほか
30 ふるさとの心「四万十川秋景色」
10・20 若いこだま　DJ・村上龍　ゲスト・カルメンマキ
11・05 夢のハーモニー「テイゴ・リコ」「ティーチ・ミー・トゥナイト」「レディ・ソウル」「愛の子もり唄」「夢の人」「ラメント」「ファンキー・ルースター」
55 N◇58 ローカルN天

NHK第2
1540KC

6・00 そろばん教室「たし算ひき算」稲垣儀一
20 基礎英語　小島義郎
40 続基礎英語　安田一郎
7・00 カレントトピックスN　田丸成三
15 英語会話　東後勝明
30 中学生の勉強室「数学」森本順友
8・00 通信高校講座　英語A　赤川裕
20 通信高校講座　英語A　橋本光郎
40 通信高校講座　英語A　安東伸介
9・00 通信高校講座　保健体育「体育」杤堀申二
20 通信高校講座　日本史　野口孝一
40 通信高校講座　倫理・社会　坂本清治
10・00 通信高校講座　現国　田近洵一
40 通信高校講座　現国　田近洵一
11・00 スペイン語講座
20 中国語講座
40 フランス語講座

ラジオ福島
1060KC

6・00 Nハイライト　今日の出来事
15 Nデスクから
20 お帰りなさいあなた
25 おばあさんの知恵袋
30 ふるさと人間ばなし
40 長島茂雄のガッツ対談
50 ビクター・ミュージック・カレンダー
7・00 RFCファミリースタジオ＜出前電話リクエスト＞受付電話(0245)35―2151
9・20 夜のヒット歌謡
30 とび出せ全国DJ諸君
40 浅野ゆう子の〝とび出せ青春〟
50 ひろすけ童話シリーズ
10・00 ポップスNO・1　DJ・土居まさる
30 MU・ハイフォニック〜秋、愛の風景さまざま〜
11・00 たむたむたいむ
10 イレブンフォーユー
15 お嬢さんのおしゃべりタウン
30 ロマンを求めて

FM放送
☆印はステレオ

6・00☆夕べの広場＜ディスクジョッキー＞
7・15☆サウンド・オブ・ポップス＜オーケストラ＞　フィーリング　雨に微笑を　マリアの歌　メロディー・フェア　孤独の愛　恋は水色ほか
8・05☆FMコンサート＜クラシック　リクエスト＞〜19世紀フランスの宗教曲〜死者のためのミサ曲　ベルリオーズ作曲　永遠の安息を与えたまえ　主よ、あわれみたまえ　怒りの日ほか
10・20 芸術展望「大フィル30年の歩み」話・大フィル常任指揮者・朝比奈隆　関西交響楽協会事務局長・野口幸助ほか
11・05 夜のしらべ　悪い噂　墓堀り人夫　ゴリラ　小馬　そのかみの貴婦人をうたえる　大虐殺　蝶々とり　雨傘　海の匂い　野牛の角ほか
35 朗読「職人衆昔ばなし」

東京⑫チャンネル

6・00 おはなしたまてばこ
15 とうきょう手帳
20 勝抜きTVゲーム
26 キッド・ボックス
41 セレクトコーナー
45 マンガのくに
7・15 バーバ・パパ
23 早射ちマック
30 とびだせマシーン飛竜
8・00 三波伸介の凸凹大学校
9・00 新・木枯し紋次郎「年に一度の手向草」
10・00 人に歴史あり「葦原邦子・ひたむきに心ゆたかに」
30 青春の日本列島
11・05 日立サウンドプレイク
15 桂小金治のゴルフ

フジテレビ

6・00 いなかっぺ大将
30 FNNN
7・00 ドカベン
30 クイズ・グランプリ
45 スター千一夜
8・00 銭形平次「侍の傘」大川橋蔵　香山美子　林家珍平　伊吹吾郎ほか
9・00 「女の河」若尾文子　山崎努　篠田三郎　竹下景子　山本学　加茂さくら　三浦洋一ほか
10・00 相性診断／あなたと私はピッタンコ
11・00 FNNNレポート
15 プロ野球N
50 今日の視点
55 スパイ大作戦

TBSテレビ

6・00 テレポートTBS
30 Nコープ
7・00 たまりまセブン大放送／ピンクレディーほか
30 まんが日本絵巻
8・00 明日の刑事「スーパーカー殺人事件」坂上二郎　田中健　岡田奈々
9・00 「ムー」渡辺美佐子　郷ひろみ　伊東四朗　清水健太郎　伴淳三郎　樹木希林　由利徹ほか
10・00 「分水嶺」香山美子　近藤正臣　梶芽衣子　内田朝雄　石浜朗ほか
11・00 Nデスク
25 スポーツN
30 ペイトンプレイス

テレビ朝日

6・00 恐竜探険隊ボーンフリー
30 Nレーダー
7・00 ピラミッドクイズ　司会・西川きよし
30 水曜スペシャル「大成功岸恵子メキシコ冒険旅行」
9・00 欽ちゃんのどこまでやるの／　ゲスト・山口いずみ
10・00 特捜最前線「怒喝・にせ女子大生日記」二谷英明　大滝秀治ほか
11・10 23時ショー

日本テレビ

6・00 天才バカボン
30 ジャストN
7・00 ハテナ?ドンびしゃ／「携帯用レコードプレーヤー」
30 特ダネ登場?!▽自分のヌードを発表した女流写真家▽首吊り健康法
8・00 気まぐれ天使「ゴール前の混戦」石立鉄男　酒井和歌子　森田健作　樹木希林ほか
9・00 水曜ロードショー「ドーベルマン・ギャング2」チャールス・ノックス・ロビンソンほか
1・00 きょうの出来事
15 11PM

ことぶき・寿・ことぶき・寿・ことぶき・寿・ことぶき・寿・ことぶき・寿・ことぶき・寿・ことぶき・寿・ことぶき・寿・ことぶき

平駅から歩いて2分。

とこしえの愛を誓うにふさわしい、豪華な式場でどうぞ。

- ご婚礼のお日どりが決まりましたら、お早めにお申し込み下さい。
- ご招待状から婚礼衣裳・着付け・ハネムーンまで、一切お世話いたします。
- お料理は和食・洋食とも3,000円から承ります。
- ご宴会・会議用にもご利用下さい。200人様から20人様まで大小6部屋を用意しております。

総合結婚式場　ことぶき会館

いわき市平字田町・並木通り　いわき民報ビル3・4・5F　☎23―3500

ことぶき・寿・ことぶき・寿・ことぶき・寿・ことぶき・寿・ことぶき・寿・ことぶき・寿・ことぶき・寿・ことぶき・寿・ことぶき

《現代の科学》

省エネルギー

～非石油エネルギーの開発～

＝教育・夜7・30＝

全エネルギー消費の七三％は石油、省エネルギーは、省石油のことである。だが、省石油のために、非石油エネルギー、たとえば原子力や石炭によるエネルギーを開発しようとすれば、膨大な量の石油を必要とする。例えば建設資材をつくりだすには、大量の原材料を加工しなければならないが、それにはやはり、大量の石油が必要になる。その結果、もし完成した設備が満足に動かないような場合には、投入する石油のエネルギーが、生産するエネルギーを上まわることになる。

このように非石油エネルギーの開発は、いままでのように経済的視点だけでなく、エネルギーをどれだけ消費するかという視点が、求められるようになった。その判断が、これからのエネルギー選択のカギといわれる。

番組では、このほかにも、非石油エネルギー源としては、大規模集中型のものだけではなく、小規模な地域分散型エネルギー源の必要なことも検討する。

出席は、東大教授の渡辺茂、国学院大学講師の室田武、法大教授の伊東光晴のみなさん。

みもの

☆…気まぐれ天使…☆

ゴール前の混戦

～福島中央・夜8・00～

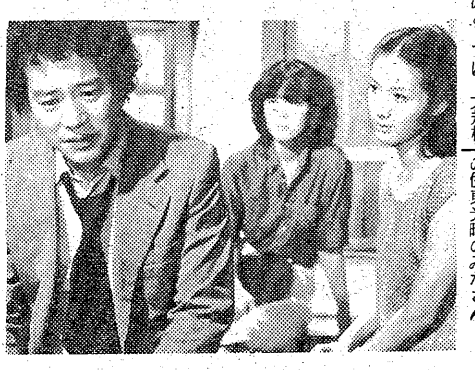

忍をめぐる恋のゆくえは……

サラリーマン稼業の足を洗い、作家生活に入ったものの、出版界は不景気、執筆の注文も思うように来ないため、忍（石立鉄男）は四苦八苦。

自費出版しようにも、当てにしていた退職金など微々たるもの。見通しは暗い。

そんなある日、スナックでバイトをしている渚（坪田直子）が、レコード会社のプロデューサーにスカウトされた。渚は、契約金を忍に提供しようと、殊勝な考え。どうやら、忍に寄せる渚の愛情はほんもの。

ところが、忍は友江（酒井和歌子）のことをあきらめていない。

《明日の刑事》

福島・夜8・00

スーパーカー殺人事件

佐智子（岡田奈々）の弟・利宏（水野哲）がひき逃げ事故にあった。

《水曜ロードショー》

ドーベルマン・ギャング2

～福島中央・夜9・00～

ドーベルマン犬に厳しい訓練を施して…

五匹のドーベルマンが、銀行から三十五万ドルの大金を奪って逃走、行方が知れないというニュースをきいた三人の遊び人、スティーブ（T・コンシデン）、クレッグ（C・K・ロビンソン）、ウォーレン（D・モーゼ）は、高周波音波の発信器で首尾よく犬のギャング五匹を呼びよせたが、お目当ての金は五万八千ドルしかなかった。ある政党の本部に眠っている二百万ドルの大金を奪うため、五匹の犬にきびしい訓練をほどこすことになった。

インディアンの混血少年ビリー（C・マーティン）も仲間に加わった。政党資金本部襲撃の強盗リハーサルも、一〇〇％の成功を収めた。だが、ビリー少年は、彼らの悪事に気づいたため、スティーブは彼をお払い箱にした。

ききもの

ふるさとの心

四万十川秋景色

第一・夜9・30

四万十川は、高知県高岡郡東津野村にその源流をもち、中村市下田から土佐湾に注ぐ、高知県第一の川。

この川は、開発による人の手がまだそれほど加えられていないことから、日本でも数少ない清流として知られている。

番組では、四万十川に残る伝統的な漁法を中心に、今も昔も変わりない四万十川流域の人々と川との深いかかわりを訪ねる。

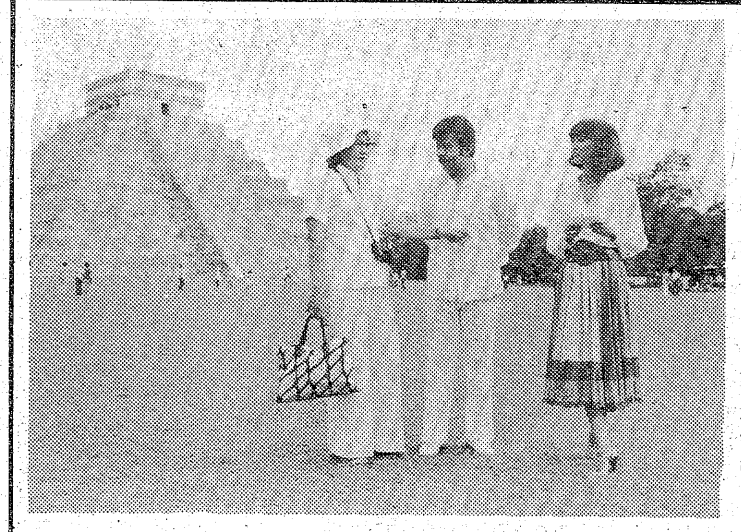

【不思議な現象の説明を受ける　右からレポーターの岸恵子　発見者のルイス・アローチ氏　通訳女史】

水曜スペシャル

ヘビの七つのウロコの影が頭部と接触―

テレビ朝日・夜7・30

ピラミッド　世紀の異の現像

《水曜スペシャル》メキシコ取材班は、今回の主要取材テーマであるチチェン・イッツアの遺跡にあるカステイヨと呼ばれるピラミッドに起こる、不思議な現象を録画することに成功した。また、その現象（エキノクショの現象）の発見者であるルイス・アローチ氏（35）に岸恵子がインタビュー。

取材班は九月二十一日の夜、ユカタン半島の北西部にあるメリダに移動。一泊後車で1時間半かけてチチェン・イッツアに向かった。見わたす限り平原のジャングル。ユカタン半島には山がないので、どこを見ても地平線だ。その空と大地の接触線に向かって、一本の白い街道が伸びている。時速九〇キロで走ることおよそ一時間半、突然森林の中にピラミッドの最頂部が見えた。メキシコ郊外のテオティワカンの遺跡に匹敵するといわれるチチェン・イッツアの遺跡だ。取材班はカメラ位置を確保、エキノクショの現象を待った。

エキノクショの現象というのは、一年の内でも春分の日と秋分の日のみに起きる不思議な現象。ククルカンと呼ばれる羽毛の生えたヘビをまつったピラミッドの、北面の階段わきにおきる影の現象をいう。

北面の階段下には、石で彫刻されたヘビの頭部が置いてある。従来は、単なる装飾として祭神であるヘビの頭が置いてあるのだろうと思われていた。ところが、階段わきの石壁に、春分の日と秋分の日に限ってヘビのウロコが七つ影となって現れることが、ルイス・アローチ氏によって新たに発見されたのだ。

ルイス・アローチ氏は、メキシコ・シティの弁護士。天文学やマヤ文化の研究に打ち込むうち、いつの間にやらマヤ文化の持つ神秘さとなぞにとりつかれ、いまや講演旅行で忙しく、本業の方は休業状態という。彼がこの現象を発見したのは数年前のこと。チチェン・イッツアの遺跡の管理人が撮影した一枚の写真を見て、影の存在に気がついたという。以来、何度もチチェン・イッツアに足を運び、あらゆる仮説を立てて七つのウロコの影ができるのは偶然の産物ではなく、マヤ人が計算の上で年に二回、ウロコの影を生み出すようピラミッドを建設したことをつきとめた。

そして今年の三月の春分の日に、一人でひそかに確認し、自説が正しかったことを確かめ著書を出版。その反響も大きく、マスコミにもとり上げられた。また、秋分の日の四日間のメキシコ・シティの新聞にも、エキノクショの現象の解説がアローチ氏の写真入りで掲載された。今回は、《水スペ》取材班と共に、もう一度確認しようと同行した。

当日のチチェン・イッツアには、メキシコのテレビ局や新聞社、さらには遠くブラジルの報道カメラマンも集まり、アローチ氏はインタビューに引っ張りだこ。

エキノクショの現象は、春分・秋分の日の午後三時から五時の間に最もよく見られる。三時ごろ、階段上部の石壁に影が現れ、四十五分ごろウロコの山が三つ明確になる。四時十五分、ウロコの影が次第に下に降りてきて、三十五分には七つ出そろい、影がヘビの頭部と接触した。

その瞬間、約三千人の見物人からウォーというどよめきが聞こえ、アローチ氏の周辺にいた人々は拍手でアローチ氏を祝福。また、収穫の踊りなどのアトラクションが、民族衣装に着飾った男女の踊り子によって華やかに行われた。

ヘビのウロコの影をなぜ春分の日と秋分の日に生み出す必要があったのか―。このなぞはいまのところ解明されていない。ただアローチ説によると、春は種まきの時であり、秋は収穫の時期。この時に限り、祭神であるククルカン（羽毛のはえたヘビ）が天から降りて、マヤ人を祝福したのではないかーという。ククルカンは、マヤ人にとっては全能の神で、農耕の神でもあれば太陽の神でもあり雨の神でもあった。

番組では、入り組んだマヤ文明のなぞの部分の片りんを、岸恵子のインタビューで紹介する。

栗原小巻主演　あすから

おせん

福島　夜10・00

このところ舞台に専念していた栗原小巻が、半年ぶりにテレビの連続ドラマに主演する。

「新選組始末記」（木曜よる10時）のあと番組として、あすからスタートする秋の新番組「おせん」がそれ。山本周五郎原作「柳橋物語」を寺内小春が脚色、福田新一、大岡進が演出するもので、プロデューサーは山本一夫。

ドラマは幼くして両親を失ったおせん（栗原小巻）が、二人の男性の対照的な愛に苦悩し、やがて真実の愛にめざめるまでの過程を、江戸の庶民の生活や人情などをおりまぜながら、情感豊かに描くもので、栗原の共演者には林隆三、大滝秀治、長門裕之、南田洋子、中山麻理、中谷一郎、平幹二郎らがすでに決定している。

栗原が連続ドラマに主演するのは、今年の一月に放送された「とべない鳩のように」以来で、約半年ぶり。この間、もっぱら舞台に専念、七、八月には俳優座「ルル」、帝劇「三文オペラ」にかけもち出演して大活躍。来年度のNHK大河ドラマ「黄金の日々」にもすでに出演が決定しており、年内のスケジュールもいっぱいという忙しさだ。

「どの作品も自分がやりたいものばかりなので、しあわせだと思っています。とくに『柳橋物語』は十数年前、役者になりたてのころ読んで感動したんです。その後も秋になると、ひとり涙を流しながら読んでいただけに、とてもうれしい。逆境にあっても明るく生きるおせんのしんの強さが出せたらと思っています」というのが抱負。

山本プロデューサーは「山本周五郎作品の文章の美しさは、なかなか映像化しにくい部分もあるが、作品の底流にある情感を基本に、おせんの生き方を浮きぼりにしたい。クライマックスの火事場のシーンもオープンセットを組んで、ロケをしながら迫力をもりあげたい」と語っている。

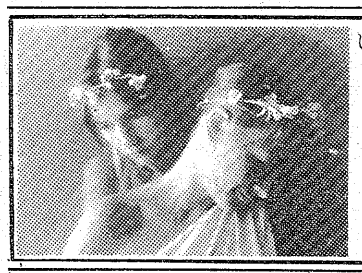

いま、パリから熱い衝撃！16才（クリスタル・センセーション）

カラー作品　フランス映画

ビリティス

デビット・ハミルトン監督作品

パティ・ダルバンビル●ベルナール・シロドー

前売券発売中！　前売共通券　1,000円　当日　大人1,300円　学生1,100円

●前売券発売所●金沢屋／エンドー帽子店／天地堂マルトモ書店／平読書クラブ／磐女前・木沢商店

平駅ビル／ひかり座

22日から　ロードショー　ひかり座

青春よ　ジェームズ・ディーンのすべて

永遠に

監督レイ・コノリー

全篇を彩るロック・ヒット・メロディ　ナタリー・ウッド●エリア・カザン

美しい音♪楽しい生活

耳に手を添えたら…

おしえてあげてくださいネモトの補聴器

あなたの耳にピッタリ合わせて作る補聴器は雑音がありません　その技術はネモトだけの技術です

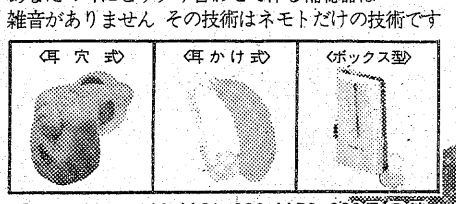

●価格￥10,600・￥31,000・￥58,000その他

ネモト　いいものを良き人々の手に……

10回払い　●ネモトクレジットをご利用下さい

サラリーローン

ちょっと困った時のプロミスです

健保・国保証をご持参のお客様（お勤めの方）に「もれなく」1万円～20万円までご融資いたします。

お利息は日数計算の後払いで結構です。

（無担保・無保証人）

≪奥さまローンお取扱い中≫土・日・祝日休

全国65支店・日本消費者金融協会会員

P LOANS プロミス

いわき支店21-2311

平大通りネモト3・SUNビル2F

懐郷無限 ㉘

思い出のアルバム

江名港カンバレの先陣訓

空のよく晴れて、風の静かなる日、遠浅の海辺に立てば、海づらのひろびろとして、波、さざまきまの色をはなち、遠くの島山、うちかすみて真帆・片帆、波間に見えかくれ、近くは、網曳きする声の、そよ吹く風につれて、聞こゆるなど、見るもの聞くもの、いと興多し。干潟におりたてば、蟹のをかしきさまにして、横に、はひまはるを見、砂の中をあされば、蛤・あさりなどの貝を得、水浅き岩には、ひとで・いそぎんちゃく、などつき、水深きところには、大小の魚どもの、泳げるを見る。そばだてる巌に、あらき波の打ちよせて、わきかへる沫は、雪の散りみだるゝが如く、音さへ凄じきに、はるかの沖には、いづちよりか、大なる船の、烟をあげて、はせ来るなど、見るだに勇ましゝ。（明治33・10・14・小学女子国語読本巻三「海辺」）

金波銀波に輝く明治の海の姿だ。明治四十三年ころ、県立水産試験場船奈古曽丸のあと、江名の若い船主黒川藤太郎が、八馬力焼玉エンジンの豊栄丸で海上を疾走させた。かくして殆んどの漁船が動力船に変更した。大正八年ころ、トン数こそ二十ㇳ未満だが、いわき七浜の動力船八一隻中で江名港は、その三分の一強の二十八隻を擁していた。七浜に先駆した江名港の話題である。

江名港は大正四年に港湾修築を企画、第一次大戦のインフレや関東大震災後の不況にたたられ、十六年間の長い歳月が費やされて、昭和二年に竣工した。事業費は第一期・第二期にわたり、総工費三十万五千二百六十円。当時の漁業様式で二十ㇳ級から三十ㇳ級漁船の安全収容と、荷揚げの利便が確保された。愉快なのは、この苦心惨憺の港つくりだっただけに、近隣の港を持たない船が入港してくるのを防ぐために、漁業組合員は毎日交代で見張り番が発見「この野郎」と追い払ったという笑えない話題が、いまも語り草となっている。

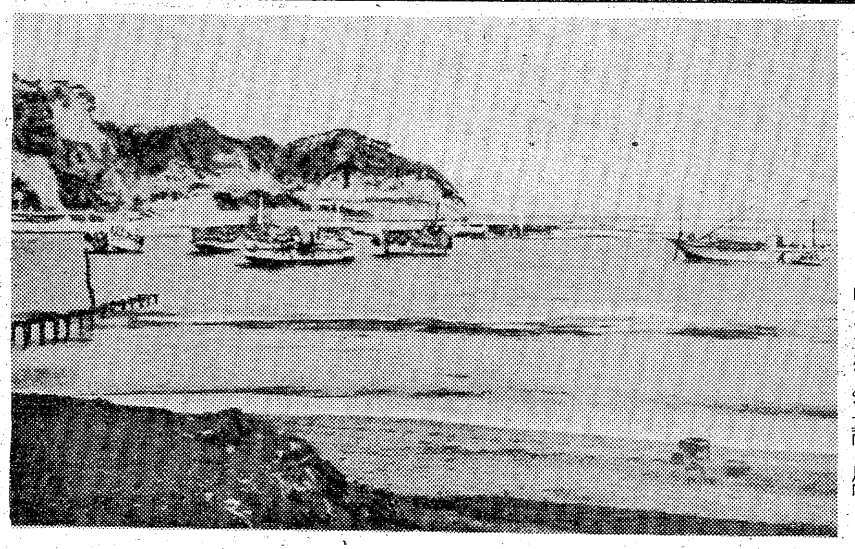

【昭和初期の江名漁港修築第一期工事着手時の姿】

漁船 いわきの1/3を擁す

近隣からの入港を監視

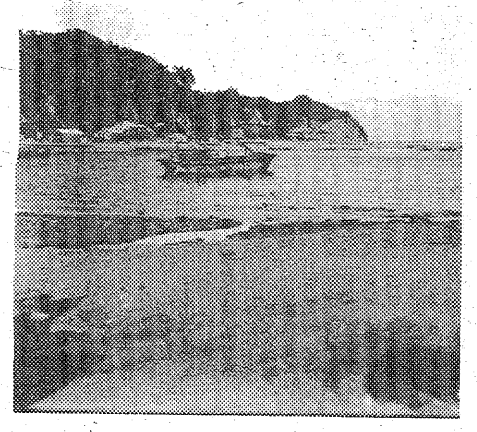

船付場が完成して漁港となる右岸

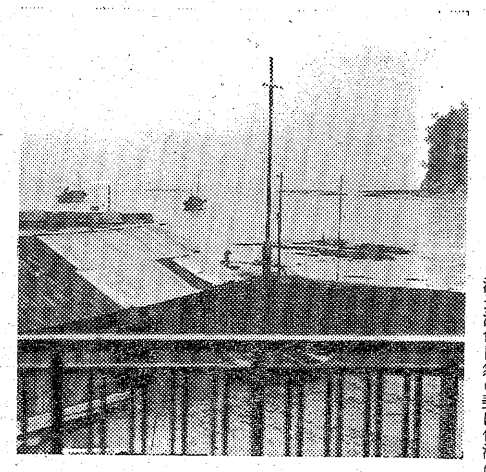

左岸と右岸にはさまれたフトコロ持つ良港

このころの石城七浜海水浴場案内によると「江名濱町に至るには、常磐線泉駅に下車し、小名濱を通過し、それより約二里餘、湯本町方面より来るも大差なし。人口は四千にして磐城地方屈指の大漁港として知らる。沿道海色自然の美は他濱の比にあらず。空、限りなくさえ渡り、海と空と自然に連なる。幾萬年も絶間無き大浪、小浪の音どうどうとして、何時の世迄も響変らぬ海の音近く、手に取る如く見えるは塩屋ケ崎燈台にして、さながらに泰西名画にあるが如し。海水浴場としては、地方浴客の足、比較的繁からざれば、荒鹿萬丈裡の都会生活をなす人々には最好適の避暑地なりと言ふべし」と、江名の景を記している。撮影　早坂武雄。

さらに、お隣の豊間も海との戦いにガンバッている。『豊間海岸に至るには、江名濱より海邊つたへに一里足らずにて達するを得、日本第一の燈臺塩屋崎燈臺あるを以て世に知らる。此の邊一帯に遠浅なれば婦人・子供の海水浴場として好適地なり。青松小砂打続き、萬波萬里の彼方より白馬の躍るが如く押し寄せ来り、彼方此方の波上には魚舟・帆をはらませて走り、燈臺の下に巨浪玉の如くに砕け、色さながら赤銅の如き河童等、はるか彼方に遊ぶなど實に筆記を超越せり』。（昭和2年刊・石城七浜海水浴場案内）

（いわき短大地域経済研究所長・斎藤伊知郎）

☆……
☆……
☆……

ナラベラへの旅 ㉖

峰丘

スペイン語に「MORTAL」という言葉がある。人間、人類という意味のほかに、死すべき、運命の、致命的な、救いのないという意味もある。つまり、人間とは「死すべき者」だということだろう。

知人や肉親の死で、我々は人間の死の悲しさ、寂しさを知らされるが、それが強烈に私を襲ったのはグァナファトでの『ミイラ』見物の時だった。

メキシコシティの北にある、オパールで有名なケレタロや、広々としたサボテンの高原に天を突く教区教会の尖塔が見えるサンミゲル・アリェンデ等を初めて旅したのは十月中旬だった。（日本なら、秋風が吹き、山々も紅葉で美しい季節だろう。故郷のいわきでは秋刀魚のおいしいころだ）

サボテンやマゲイの風景の中に点在する高原の古い町を歩いていた時の十月は、太陽光線が強く膚に気持ちよかった。子供の手のひら大のヒマワリの群れが、枯れた色の中に美しい。植民地時代に金銀の鉱山町として繁栄したグァナファトにも足を延ばしてみた。

並ぶ無数のミイラ

寂しくも悲しい人間…

グァナファトは植民地時代の名残を随所にとどめており、町全体が美術品みたいな地方都市だ。市街を見下ろせる丘の上には、地下室に無数のミイラを安置したパンテオンがある。メキシコの地方では今でも土葬だが、この高原都市の乾燥と暑さで、死体はカラベラ（骸骨）にならず、ミイラのまま残るのが多いという。中世には漢方薬のため、ヨーロッパへ輸出したとも聞いた。

安宿の食堂で遅い朝食を終え、長い坂道をパンテオンまで歩いて、墓の近くに安置されているミイラ見物となった。狭く細長い廊下の両側のガラスケースに、ボロボロの衣類をまとってミイラは立てられていた。横臥でなく、まさに立っていたのである。生前、太っていたか痩せ、たかは歴然としていた。老人、若者達のミイラの中に人形を抱いたままの少女のミイラが、今でも忘れられないくらいに無気味だった。

どうにも言えない呕吐感に、私は一度外に出て、外気に触れた。人間とは何と悲しいのだろうか。そして、何と寂しいのだろうか。もう止めて帰ろうと思ったが、「見なくてはいけない」という内部の自分の声に励まされ、私はスケッチしはじめた。

私はミイラを見たのではなく、ミイラに見られたのではないだろうか？ ミイラとカラベラの関係は何なのだろう。ミイラはカラベラへのあがきなのだろうか。グァナファトの名物のひとつであるミイラを型取ったアメを食べる人間とは何なのだろう。

そんなことを考えながら、いつまでも赤く燃えて沈む落日のころ、私はパンテオンからの坂道を二人おりていった。（筆者＝みね・おか＝小名浜出身）

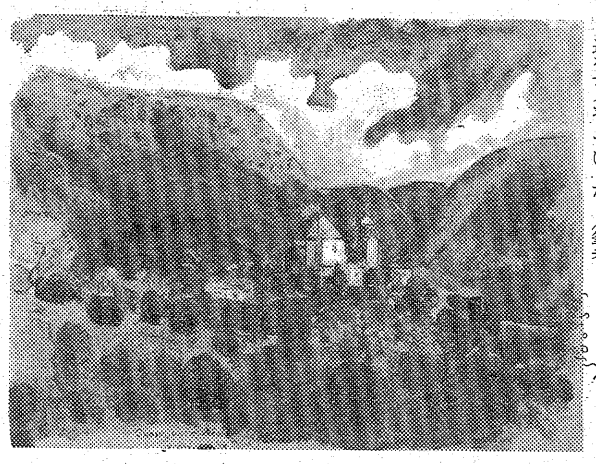

グァナファトのパンテオンを出ると山間にある教会が目にとまった

三井小児科
三井五郎
いわき市平字田町69　電⑭2615

江尻小児科
江尻次雄
いわき市錦町下り立48　電③3988・夜②5366

大滝小児科
大滝達司
いわき市平字下の町4ノ9　電⑭2769

かやば小児科
萱場治
いわき市小名浜花畑町12ノ2　電㊹5555

大切な胃のために
大草胃腸散
薬は正しく信用ある薬局で
このマークの薬局
社団法人
日本薬局協励会会員
滋養強壮・虚弱体質に
アミノ酸製剤
レバコール液

ヨガで健康になる人がどんどん増えています！
近視、慢性病、体質改善
ストレスの解消、スタミナアップ、その他
いわきヨガ健康道場
好間町下好間字鬼越9
（好間簡易郵便局近く）
☎(0246)36－5832

●入院随時●
胃腸科
外科
小川医院
院長　小川修一郎
勿来町関田浜田3－2　☎02466(5)2953

内科
消化器科
循環器科
今内科医院
医師　今憲二
医師　今エキ
平字新川町10　TEL・⑭6412

スピード写真
カラープリント
タカツ写真店
いわき市平字大町31
TEL・23－2750

勿来　ナコソ薬局　TEL・勿来④七六一〇
長生堂薬局　TEL・㊷二三七〇
小名浜　ダルマ薬局　TEL・㊷二二二一
岩瀬屋薬局　TEL・㊷二二五一
湯本　愛生堂薬局　TEL・㊷二二六六
武田薬局　TEL・⑭二七〇九
平　清水薬局　TEL・⑭四六三五
四倉　荒川薬局　TEL・㉜二四〇四

長谷川整形外科医院
日曜　祝日も午前中診療
〔入院随時〕　駐車場あり
院長　長谷川国男
平・五色町78〔平大橋近く〕☎74－5691

暮らしと健康

体力づくり

〝体育の日〟とこなくても、十月は体力づくりのシーズンだろう。一年のうちでもっとも体を動かし、作るのにふさわしいときなのだ。その〝体力づくり〟を、原点に戻って考えてみよう。

体力に合った運動を

〈健康こそ最高の幸福〉

ランニングがすべての基本

現代ほど〝健康〟が注目されている時代はない。「健康こそ最高の幸福」ということをやっと知ったからだろう。だが、そのために〝奇道〟に走った気配がないでもない。

ここ数年の健康法ブームもそれだろう。さまざまな効用が伝えられた健康法。それはそれで存在価値はあるのだが、健康の基本というわけにはいかないだろう。

抜本的な体力づくり、健康とはどうしたものか。「規則正しい生活ということになるでしょう。バランスのとれた栄養の摂取と、それがちゃんと消化吸収され、規則正しく排せつされる。それに適度な運動と休養、睡眠ですネ」と健康コンサルタントのD医博はいう。そして〝体力づくり〟となると「適度の運動」がポイントなのだ。

このことも、健康への関心が上昇したのに比例して伸びている。アスレチッククラブなどに通う人はめっきりと増加した。また、ランニングやなわとびをする人が増えている。

だが、まだまだ「テレビ寝」で貴重な時間を過ごしている人も少なくないのだ。

「運動すればいいというので、休日になるとめちゃくちゃに体を動かす」いますが、これなど逆効果で●なにもスポーツマンになるのではないのですから筋力や肺活量の適度な増強で十分なんです」（D医博）。

スポーツについていうなら、ラグビーやサッカー、ボートレースなどの多量のエネルギーを消耗するものと、バドミントン、テニス、バレーボールなどの軽スポーツにわけることができる。

日ごろから体を鍛えている人でないかぎりは、軽スポーツから…というのが賢明なのだ。スポーツを行って体力を作る、健康を増進させるというのは、体に刺激を与えることでもある。それを急激に行うと、疲労だけを招いて逆効果になるのはわかり切ったことではないか。

アスレチッククラブなどでは指導者がいて、各個人個人の状態に応じたスポーツを設定してくれるのも、そうしたことからなのである。

ランニングが重視されるのは、体力に合わせて走れるからでもある。「走ることは、内臓の強化、ウエートの調節に役立つほか、気分転換などの効果があります。また、体の末端まで血液の循環がよくなって、細胞の新陳代謝、内臓、とくに心臓、肺の機能を高めます」とD医博はその効用を説明している。

体力づくりを目的とするランニングは〝競走〟ではないのだから。ムリなく行わなければならない。十分に準備運動をやり、毎日、少しずつ、その距離やスピードを増やしていけばいいのだ。

もちろん、内臓に病気のある人はランニングその他、スポーツをするのは避けなければならない。

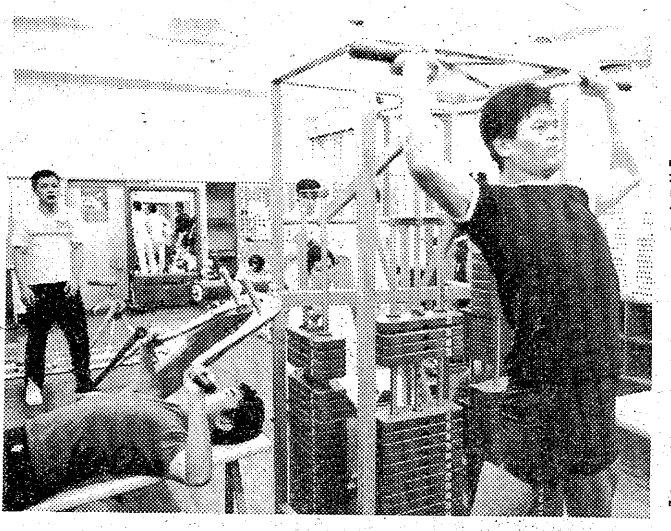

【週に一度ぐらいはトレーニングをしたいもの】

こうした人にとっての〝体力づくり〟とは、まず「病気を治す」ことにほかならない。

気温は下がり、湿気も減じている秋、なんといっても、気候は最高だ。戸外に出て体を動かすことがいかにたのしいかを教えてくれる。

いずれにせよ、体力づくりの根底が健康であることは間違いない。そして、あるていどの疲労はつきものだ。しかし、それが過労となったり、蓄積されると、運動はマイナスとなってしまう。

「まず、二、三日で疲労が回復すれば正常でしょう。まあ、翌日に疲労が残らないのが普通です」というD医博、その疲労回復については「睡眠が第一、他にマッサージ、入浴などがいいでしょう。栄養分の摂取も忘れてはいけませんが…」とつけ加えていた。

秋晴れの下、体を動かす喜びを味わい、それから体力づくりへの〝習慣〟を身につけようではないか。

朝鮮にんじんほどではないが、この〝くこ〟も昔から珍重されてきた。なにしろ、漢方薬としては〝上薬〟なのである。それだけに日本でも漢方医学の伝来とともに紹介された。

くこ

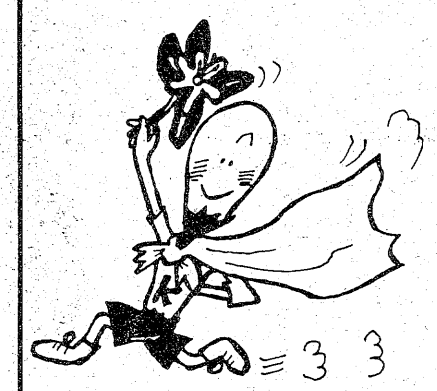

この〝くこ〟は、ナス科の植物で、夏から秋にかけて、淡い紫色の小さなつりがね状の花が咲き、秋から冬にラグビーボールのような真っ赤な実をつける。日本でも各地の原野や土手に野生している。

それだけに簡単に入手できるし、大いに結構なのだが、薬効、成分ともにまだ解明されきっていないのである。

葉・実・根ともに薬用とされるが、葉には主にルチンが、実はベタインその他のアルカロイド、根はベタイン、リノール酸といったところが解明されている主成分である。

ルチンは毛細血管の強化に役立つから、高血圧、低血圧など、血行に関する症状に効果がある。また、ベタインは消化器系の分泌、運動を促し、神経の伝達を円滑にする働きを持つ。だから、胃腸病に効き、また、肝臓に脂肪がつくのを防ぐ作用もある。

リノール酸もコレステロールの沈着を防止するから、動脈硬化の予防、治療にいいわけだ。

こう並べてみると、いかにも優秀だが、速効性を期待するとがっかりする。大体〝上薬〟というのは多量に服用しても害がないものとされている。それだけに、三年ぐらい連続しないと効果は表れないものらしい。

〝くこ〟が上薬にランクされている以上、これは仕方のないことだろう。参考までにいうと、上薬は〝神仙薬〟といわれ、中薬が〝強壮薬〟、下薬は〝治療薬〟と分類され、中薬、下薬は服用のとき、手かげんが必要だ。

さて〝くこ〟の服用の仕方だが、〝くこ茶〟〝くこ酒〟〝くこ飯〟〝くこのふりかけ〟などが一般的である。「くこを飲んだから」などと期待せず、のんびりと服用してこそ価値のあるものだ。

漢方薬として上薬

＝期待できない速効性＝

3年間は続ける

健康ライブラリー

老化の恐怖

健康に深い関心が高まるにつれて、若返り、老化防止にはとくに注目するのが常識だ。それだけ、不老長寿は人間の願いでもある。しかし、老化をさけることはできない。ただ、徐々に進行する老化現象を少しでも遅らせることはできる。

本書は、老化に関する病気を網らして、少しでも早く老化対策を行うようすすめている。老化を遅らせる方法は、適度な運動、食事の注意、精神的過労に陥らぬ注意、これらに注意して、成人病の予防、治療でコントロールしておくことが、最低条件になる。この五つの条件にもとづいて具体的に述べている。

たとえば、老化の兆候を知ることによって手が打てるわけだ。細かい字が読みにくくなる時期になると、肩がこる、疲労が激しくなるものだ。また、ものが噛にはさまるようになると、歯の老化といえる。人間の永久歯の並びは二十五歳で完成された後は、歯を支えている歯槽が浅くなる。

（西東社刊・七五〇円・日本健康開発財団編）

■入院設備あります
吉田直政整形外科
いわき市平・仲間町　電23－6343
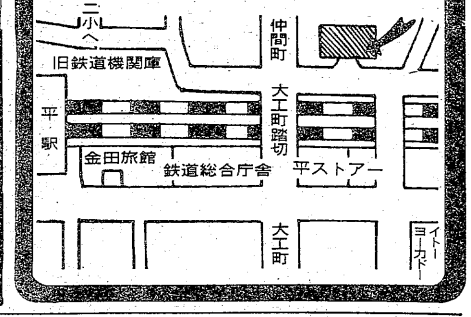

耳鼻咽喉科　気管食道科（みみはなのどか　きかんしょくどうか）
目沢耳鼻咽喉科医院
いわき市小名浜字隼人一二の六
診療所（昼）電54九九六一
自宅（夜）電92三九一一

内科　循環器科　物療科
小児科　消化器科（入院施設あり）
（診療時間）午前9時～午後7時
浜通り診療所
いわき市小名浜字上明神町5
電話五四－三四四八
夜間五四－三六四八

★内科
★皮膚科
★放射線科
蓮沼医院
院長　蓮沼清夫
いわき市平字尼子町二ノ一九（専売公社前）電24五五二六

痛みの病気は治る
●リウマチ●神経痛●腰痛●関節痛●椎間板ヘルニア●ギックリ腰●五十肩●むちうち症●三叉神経痛●頭痛など
ベストセラー
自然主義総合療法とは？ミラクルコーケンとは？書店自らの体験と豊富な全快確証をもとに全ての痛みの病気に応える画期的な著です。
大槻　彰著　600円
婦人生活社
ご相談　ご希望の方は当店へ　どうぞ!!
（なお、本書ご希望の方は市内有名書店又は当薬局店にもございます）
ミラクルコーケン　取扱い特約店
ダイオーシステム会会員
漢方相談　さこう薬舗
中ノ作市場前　☎55－7411

●日動火災海上代理店
宅地建物取引業福島県知事免許（一）一一一〇号
酒井不動産有限会社
いわき市平字一町目三一　☎22一八八三

財団法人　松村総合病院
いわき市平字小太郎町1－1　電話（代表）23－2161
院長　松村亨
内科　金生富雄　大井竜夫　佐藤勝彦　吉江辰夫　花山寛隆
消化器科　鈴木侑信　炭田正孝
小児科　高久智晴
外科　遠藤健七郎　小川善久
脳神経外科　小林伸行
整形外科　森田恒之　山口秀行
産科婦人科　草野良一　中田徹　小野聡
神経科　水島繁美　遠藤紀子
眼科　桑原洋子
耳鼻咽喉科　阿部俊子
麻酔科　水島伯子
放射線科　金生富雄　花山寛隆

舞子浜病院
いわき市平藤間字川前
電話39－一〇五九
院長　水島繁美
神経科　水島繁美
精神科　遠藤紀子
内科　大井竜夫　鈴木喜平　佐藤正雄

外科
胃腸科
泌尿器科
内科
小児科
山田胃腸科泌尿器科外科医院
院長　山田均
副院長　山田静
いわき市平字下川原
市内バス五色町下車
電24三〇八三

神社惣代十年

（上）

社会形態が祭りを変える
～農村のサラリーマン化～
神社興隆を図る惣代組織

私は国鉄を定年退職した後、神社惣代を委嘱されて十年間、元村社二屋神社の祭りを執行して参りました。

最初社惣代というのはどんな仕事をするのかと思っておりましたが、入ってみて、いわき市全域に社惣代組織があり、神主会と社惣代会が一体となって、神社興隆を図る団体であることを知りました。

惣代は五十年配以上の人が大部分で、一線を退き、社会奉仕の活動が可能な人が多いようです。一通り村や、各界の顔役を経てきた経験豊かな人達が多く、元教育関係の職に在った方々もあり、知的水準も高く、付き合って気持ちよい団体のように感じております。

さて十年余り祭を執行しての所感を述べて、一般の方々の参考にもと一文を書いてみる気になりました。

祭りの日取り決め

今年も十月に入り、各方面の秋祭りもほとんど終了したことと思います。祭りを見る人の側からすれば、面白いとか、つまらないとか、自由な批評が出るのですが、担当者としてはなかなか気苦労の多い仕事なのです。祭りも人の世の行事ですから、世の移り変わりに従い、いろいろ変革を余儀なくされております。

まず祭りの日取りです。昔はその神社の縁日というものがあり、勝手にその日取りは変更出来ないものと考えられておったと思います。農村なれば、主として農家の方々によって祭りは執り行われたわけで、農繁期以外の日なれば、いつでも差し支えなかった訳です。しかし今はサラリーマン化した人達が、村民の中に占める率が多くなってきて、日曜以外の日に祭りを行うことが困難になってきております。

祭りを実施する場合、ある程度の準備作業が必要であります。大きな祭りともなれば、一週間や十日以上もかかるのが普通でしょう。

夜間に寄付集め

祭りの日取りが決まれば、惣代の仕事は寄付集めです。予算が決められ、一戸平均の寄付額が決められます。婦人が働きに出る現状では寄付集めは大概夜間になってしまうのです。仕事を終わり、夕食もそこそこに寄付帳と懐中電灯を持って出かけます。今は鉄門を構える家もあり、八時過ぎには錠を閉める家もあります。よく回っても四、五軒が限度、三回回っても主人に会えない場合も間々あります。金集めというものは、どんな立派な理由があってもいやなものだと痛切に感じることもあります。他人のために、社会公共のためにお金を投ずるということは、意外に勇気の要るものであることを、ひしひしと感じる作業でもあります。しかし一面、この金集めを通じて人間生活のうら表を窺知出来る場面もあります。

気苦労多い交渉事

それらと並行して、御興行事があれば、警察署への道路使用の許可申請、花火を上げるとすれば、消防署への届け、露店等混雑が予想されるときは警察官の特別警備の要請、交通事故防止上のためには安全協会や交通指導員の配置等の連絡、あるいは消防団員への交渉、余興演芸の交渉契約等みな社惣代が行います。

（小川町上小川・中條実）

＝つづく＝

カット・森谷　秀雄

木奴美月例会

（上）

兼題　「花火」　「秋めく」

汐騒や遠き花火は音持たず　高木たすく
稜線に没日秋めく速度持つ

花火消え闇美くしき戻り道　林　邑光
ダイヤルを廻す指先きより秋意

踊り輪の一瞬上る大花火　櫛田　光子
木木の葉を裏返す風秋めけり

天占むる花火地を占む踊りの輪　櫛田　栄子
秋めくや風が分け入る笹葉群

無人駅花火ポスター新らしく　大和田枯川
秋めくや翳り深める海の家

寛容さ取り戻すべく花火買ふ　岡田　清流
秋めくや気になる櫛の梳き毛かな

帰りおそき母に花火を握り寝る　櫛田　正巳
遊泳禁止の赤旗ならび秋めける

手花火しだされる一家の顔　田村喜美子

秋めくや確かと決りし雲の位置　西山　春潮
向う岸し人のざわめき花火待つ

高原へ秋めく陽ざしかけのぼる　山田　北汀
面白き話術の客や遠花火

ひと家族ふた家族去り秋めきぬ　斎藤　静枝
庭石にふれて手花火散りにけり

風鈴の音の強弱秋めけり　宗像志乙子
光体の雨と散りゆく大文字

遠花火音無きこともものたりず　遠藤まさみ
部落人ばかりとなって秋めける

揚花火幼き日にはあの人と　岡田　清流
秋めきぬ浜辺の月に人まばら

花火見や余熱残りし砂に坐し　星　木実
又一人退院の許可秋めける

大空に開し孔雀の花火かな　近内　石梁
五十肩憂うつな日々秋めきぬ

大声で新居の庭に子の花火　渡辺　圏鼓
列車発ちかっぽの駅秋めける

明日帰る孫と見あげる遠花火　佐藤仲秋女
鷺草に晩歌おこりて秋めきぬ

病院の屋根より高き花火かな　落合　井滴
秋めくや踏みて音なき石だたみ

遠花火母と二人の手打そば　菅波　漾子
秋めくや尼僧の衣軽やかに

遠花火病の床に聞き馴れて　鈴木　克恵
秋めしや夜具を正すや母心

秋めいて雨音さびしく窓を打つ　吉田いさむ
手花火の片手は父にあづけおり

秋めくやはなれに届く母屋の灯　富沢　初一

		平日	土曜日	祝・日曜日
グリーンフィ	500	2,000	3,500	3,500
利用税	1,000	1,000	1,000	1,000
協力費	1,100	1,100	1,100	1,100
キャディーフィ（オール）	1,300	1,300	1,300	1,300

いわき地州 ㊵

座談会 (その5)

湖沼公園が欲しい

恵まれた環境の維持を

司会　災害防止のための河川改修は必要だが、魚族保護の施策も欲しいところですね。

佐藤　いわきには水石、湯の岳、二ツ矢、石森など、山で遊べる公園は結構あるが、水鳥が来て遊べるような水をたたえた公園も造るべきだと思いますね。

古内　夏井川河口近くで横川が合流していますが、あの近くは田が少なく、ヨシが生い茂っていて水鳥も多かった。今はヨシキリの声を聞こうと思って行ってみても、その数も少なくなってしまったし、いる範囲も限定されている感じだ。いわき簡保保養センターの付近は田んぼにしないで、水を遊ばせておくような場所にして欲しかった。また、鮫川のところの、松林の中にヨシが生えているあの場所は、そっとしておきたいですね。

柳沢　わたしたちは自然破壊や汚染などを出来るだけなくし、人為的な自然保護に乗り出すべきですよ。私達がこの欄に書いているかどうかの原稿も、この自然をいかにして大切にするかということに尽きると思う。

松本　川はそれぞれに違った特徴を持っているのだから、皆同じような考え方で開発するのではなくて、開発されるべき条件を勘案すべきだ。外国にならって、ただ開発するというのは間違っていると思います。

柳沢　先程も申し上げましたように、いわきは自然環境に恵まれたところですよ。大事にしなくっちゃ――。

佐藤　特に流水量の少ない川ばかりですから、保護してやらないと、やがて死んだ川になってしまいますよ。

柳沢　わたしたちの先祖がこの立派な環境を残しているんだから、われわれも美しい、調和のとれた自然として、後世にバトンタッチすべきであり、そのような義務があると思いますよ。

和田　団地を造成するような場合、山を削って低い所を埋め立てて平たんな土地にしているが、この間のテレビでは、高い所は高い所、低いところは低い所に合った土地造成をして住宅などを建てる動きが出て来ているとのことでしたが、これなんかは余く理想的だと思う。いわきに博物館をという話題を出しているのだけれど自然をそう痛めずしてそこに博物館などが建てられるとしたら、それは自然保護にもつながることでもあり、そうした建築方法が早急に確立されればいいなーと思いますがね。

古内　現在の土地造成を植物学上からみた場合、表土の取り扱いに問題がある。高い所を切って低地を埋めるとなると、せっかくの表土が下になり、新しい土が表面に出て来ることになり、木も生えない結果になってしまう。大いに反省すべき問題だと考えているんです。ドイツでは表土を別の所におき、土をならしてからその表土を上に戻しているが、それが本当ですよ。

和田　今の耕地は、ブルなんかでいっぺんに掘っくり返してならしてしまうもんだから、何十年も日の目を見なかった土が上に出て来る。だから、今までのような肥えた田にするのには、何年もかかってしまう。

柳沢　県は五十二年度から、自然環境だけでなく、緑地環境保全に乗り出しています。例えば旧市街地、いわゆる調整区域内の緑地や海岸線の県立公園――いわきでは、いわき七浜、そしてその隣接地を洗い直して、環境の保全を図っていくことにしていますね。いいことですよ。

司会　だいぶ時間もたちましたので、あとは次回ということで…この辺で終わりたいと思います。

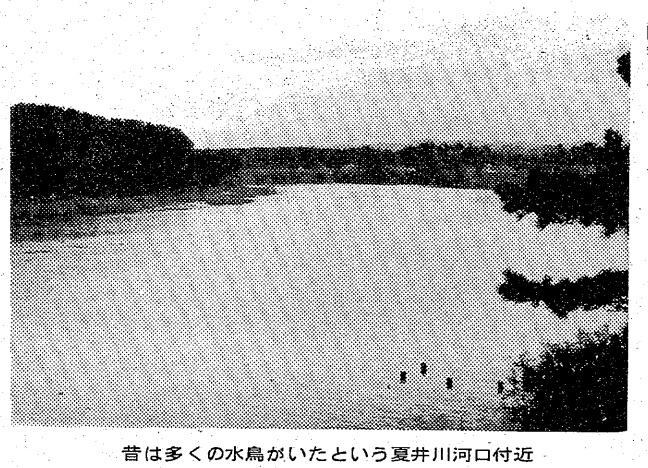

昔は多くの水鳥がいたという夏井川河口付近

出席者

日本地学教育学会理事（地質）柳沢　一郎
日本地理学会会員（地理）佐藤　勇児
日本考古学協会会員（考古）松本　友之
日本民具学会会員（歴史）大塚　一二
いわき市文化財調査委員（生物）古内　栄一
日本民俗学会会員（民俗）和田　文夫
司会　いわき民報社編集局長　伊藤敬一郎
（順不同・敬称略）
（題字）佐々木折柴

夏井川流域の地質

柳沢　一郎

いわき市内の最大の河川であるだけに、さすがに流域、面積、延長とも抜群である。まず源流付近をながめてみよう。凡列の№1は、阿武隈山地最高の大滝根山である。この山は古生代のもので、市内の高倉山～八茎古生層の時代のものとほぼ一致している。すなわち、白色の結晶質、石炭岩、結晶片岩、塩基性岩などが分布している。この結晶質石灰岩が「あぶくま洞」のあの豪華な内部の岩層そのものである。磐越東線「すがや駅」西方約四キロの所に「栗出」という部落がある。これは高柴山（図の2）の東麓で、すがや駅と共に、大滝根山とのほぼ中間に位する所でこの付近が源流にもっとも近い点になる。

高柴山の西南麓に「浮金」（五三四㍍）があるが、この地点は西方における源流点となる。この付近で代表的な塩基性の山は、黒石山（八九六㍍）で、文字通り、暗黒色の「はんれい岩」の山体である。この岩石と同じものは、№5の矢大臣山につづく南の山体にもあり、最近では、貴重な石材資源となっている。

さてこれより、下流の小野新町、なつい、川前の駅付近までは、すべて中生代、白亜紀にぞくする、新期の花こう岩類で、いわゆる夏井川渓谷美をつくっている土台骨の岩石である。川前を越え、上小川に入ると、初めて新生代の第三紀層の地層となり、いわゆる砂岩、泥岩の炭田地帯に入るのである。この部落が磐越東線沿いの高崎である（№19）。石炭層が形成される古（第三紀（今からおよそ三千万年前）の時代、この付近まで、入江や内湾であったことが知られている。つまりこの地帯が、夏井川渓谷をつくっている花こう岩とお別れの個所なのである（ちょっと前にさかのぼるが、№10の字根尻より西方の小流地域、ここは三阪街道筋だがすべて花こう岩地帯である）。

さて、小川郷より赤井駅間、夏井川の両岸地帯は前に述べた古第三紀の石城砂岩層（石炭層）が分布している。小川の高萩地区より西方は、有名な小玉川となるが、入り口より約四キロの地点に中根という部落がある（№16の軽井沢の南方）これが夏井川流域沿いでは、最も西端の第三紀層分布地で、しかも、ここは花こう岩の高原地帯に取り残された二つの盆地であり、地学に大変珍しい所である（ちなみに好間川沿いでは成沢である。これは前回の好間川で述べたので省く）。№22の水石山体は、花こう岩、前出の暗黒色はんれい岩が主体であるが、北は中根、南は成沢付近で、どちらも断層で切られている特殊な山塊である。東側の猿倉や大倉は、花こう岩地帯となっている。

赤井断層は、上述の成沢から、愛谷～川中子に達する。川中子の南に位する平の市街地の高台は、主に三沢砂岩層とその上にのる段丘礫層より構成されている。そして源流より出発して延々と流れてゆく夏井川も、鎌田の南端部を越えると、川の蛇行も急に盛んになり、第四紀沖積層を刻みながら、№28の荒田目さらに清水を経て、ついに太平洋に達する。流れゆく水は再び帰らず、これで一つのサイクルは終わるのである。

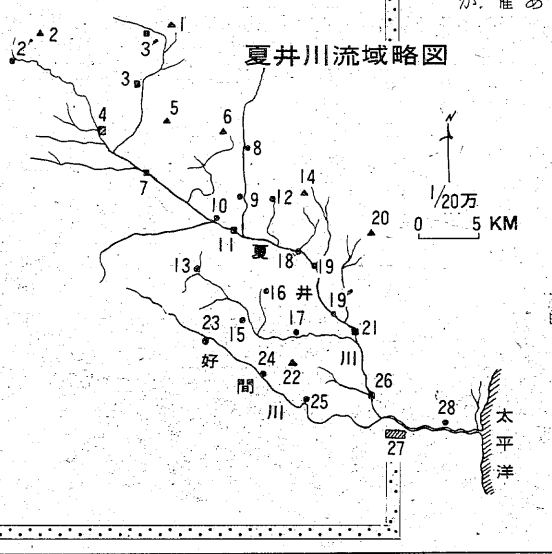

華燭

お二人の永遠の愛を誓うに
ふさわしい豪華な
総合結婚式場　報徳会館

◈特　典
報徳会館の協賛店の商品を御予約され　今秋挙式をなされる方には豪華なサービスがございます
Ⓐお二人の結婚を記念し　幸せのひとときいつまでも聞けるように　式から披露宴の模様まで収録し　レコードにより再現し　プレゼント致します
Ⓑネーム入り座布団（5枚組）をプレゼント
Ⓒお二人の写真入り礼状を　晴れの門出に出席して頂いたご来賓の皆様へ　当日無料で進呈致します
（上記の内いずれか進呈）
◈宿泊　宴会　商談などにもご利用下さい
大衆的な格安のお値段で承ります

総合結婚式場　報徳会館
いわき市内郷御厩町八合40　TEL・26－2211～2213

各種ご宴会には大広間をご利用ください
宴会場の　酒喜庵
いわき市平・銀座　電㉓四四三一～㉓三四〇二　②

おまかせください！

（店装ローン制度もございます）
店舗企画・設計・施工
ヨシムラ店装
（吉村ガラス商工・インテリア　クリエィティブ）
いわき市平字堂の前15－1　TEL.0246(74)2689(23)9463

牛舎　朝鮮料理講座　173
焼肉　その2
タレは、すでに述べたようにベーはごま油・とうがらし・にんにく・コショーですが、その他いりごま・しょうゆ・塩・豆みそ・ネギ・果物などを用います。　みそ入りのタレは、ミノ・ハツ・タン・コブクロなど内臓物を焼く場合に使われ、ロースやカルビのタレには用いません。従って肉と内臓物を同じ皿に盛りつけることは間違いです。
焼肉・朝鮮料理　牛舎
平字白銀町10　TEL・22－1055

福島県知事（2）第451号
FKCハウス
実績のF・K・Cハウス事業部が
売地・借地をご相談いたします
⊙土地を売りたい方
⊙土地を貸してもよい地主さん
■F・K・Cハウスにご一報下さいませ　担当係員がご相談に参上いたします
株式会社福島環境整備センター
ハウス事業部
TEL.26－0666・27－1991・1992

本・書画・骨とう
古いものなんでも買い入れ
・お電話くだされば当方からお伺いします
白銀書房
平駅前・白銀通り　電㉓二八四〇

トップコンサート

長野羊奈子（ソプラノ歌手）リサイタル

来月、市文化センター

いわき市立文化会館主催のトップ・コンサートシリーズ第五弾、長野羊奈子メゾソプラノリサイタルは十一月二日、市文化センター大ホールで開かれる。

長野さんは東京芸大、ベルリン国立音大卒業後、ドイツのオペラ劇場を中心に、多くのオペラに出演。帰国後も各方面に活躍、昭和四十五年に芸術祭大賞、同じく四十九年にはウインナワルトオペラ賞などを受賞した。現在は東京芸大、桐朋学園大の教授を務め、後進の指導にあたっているほか、全国各地でリサイタル活動を続けている。

当日は、東京芸大卒で伴奏者として有名な小林道夫さんのピアノをバックに、「野ばら」「羊飼いの嘆きの歌」「女の愛と生涯」「ラインの伝説」など十数曲を歌う。

入場券は千円。同センターや市内の各プレーガイド、楽器店で前売中。

菅野さん「五風十雨」が市長賞

市民美術展「書」の部入賞者

第七回いわき市民美術展覧会（書の部）は九日から十五日まで、市文化センター三階展示場を会場に開かれている。

出品数は一般百五十四、招待十一の百六十五点。昨年より十点少ないが、関係者らは、じっくり腰をすえて書いたものが多く、近来にない力作が多いと話している。

【力作ぞろいといわれる市美展】

初日の九日は午前十時にオープン、愛好家や家族連れが訪れ、熱心に鑑賞していた。

展覧会に先立ち作品審査が行われた結果、菅野空谷さん＝平＝の「五風十雨」が市長賞を獲得。授賞式は十日午前十一時から、会場で行われた。

入賞者は次の通り。

▽市長賞＝「五風十雨」菅野空谷▽市議会議長賞＝「眼明身健」園部秋月▽市教育長賞＝「李太白詩」雅楽川一睡▽佳作＝「適皇」（ダイコクヤブックス賞）田辺碩磬「白楽天詩」（商工会議所会頭賞）清水桂心「蘇東坡詩」（文化団体連絡協議会会長賞）芳賀二乗「七言二句」（ライオンズクラブ賞）荒井東苑「間是昏」（加地和組賞）渡辺大雅「涼風帯雨来」（トーカイ文具賞）門馬春錦「蘇東坡の詩」（株式会社すまい賞）神林東伸「花厳経」（諸橋金物株式会社賞）蛭田秋月「漢詩」（福島県親徳社賞）斎藤小波「七律詩」（同）木村浩教「開爐釋氷」（同）菅野桂洞「朝の歌」（同）助川空翠「杜甫詩」（同）白川一風「新古今和歌集」（同）後藤八重子「五言絶句」（ヤマニ書房賞）小宮唐遷「落葉飄」（いわき市書道協会賞）大河原一酔「漢詩」（同）鈴木華泉「喬林時曝衣」矢内斉

未加入多い三次産業

平保健所　雇用保険の被保険者

平公共職業安定所はこのほど、管内労働者の雇用保険適用状況をまとめた。それによると全雇用労働者のうち、事務組合を含む被保険者の適用率は七八・八％。この中で二次産業が最も高く八四％、次いで三次産業の五一％、一次産業は最も低く五％となっている。

これは東京の労働市場センターに集約された六月分の資料をもとにまとめたもので、管内の雇用労働者数八万五千四百七十一人のうち、被保険者数は六万四千二百七十四人。公務員を除く未適用者数は一万七千三百三人となっている。

産業別にみると一次産業では、労働者数四千百四十人のうち、被保険者数は二百五人。二次産業では三万三千六百九十七人のうち、二万八千二百七十人が被保険者。最も加入率が高い。また三次産業だと四万七千六百三十四人中、被保険者数は二万四千三百四十八人。労働者数が多い割に加入率は半分をやっと超えた程度。

安全運転技術競う

磐城通運　8支店対抗に熱戦

プロドライバーとしての知識・技術の向上をはかろうと、磐城通運交通事故防止対策委員会主催の第四回磐城通運トラック運転競技大会は、九日午前八時半からいわき市金山町・勿来自動車学校に、平や小名浜、植田支店から集まった二十五人が学科、実技（運転・点検）を行い、実力を競い合った。この結果団体で小名浜支店チーム、個人総合で学科満点の蛭田正夫さん（植田）が優勝したほか、秋の交通安全運動にちなんで行った社内・家族の標語、ポスターなど最優秀賞表彰も実施した。

同トラック運転競技大会は同社三百人の従業員が、荷役機械も含め三百二十車両を毎日運行しているが、プロドライバーとして安全知識、技術を高め、無事故記録を伸ばすために行った。特に各支店対抗には熱が入り、三カ月前に同社独自の問題を提起し、職場ごとに検討を続けているが、だれが代表になるかわからないため、全員が一生懸命だったという。

競技は学科（八十点満点）と実技の始業点検（百点満点）、運転（同）の三部門に分かれ、平や小名浜、湯本、小名鍋、植田、勿来、重機、工場の八支店代表者二十五人が三班に分かれ、プロの腕を競った。

一方、秋の交通安全運動にちなんで従業員や家族から作品を募ったところ標語、書道、ポスターに四百点の作品が集まり、交通安全に対する意識の高いことも語っている。

成績は次の通り。

【団体】▽優勝＝小名浜支店

【個人】▽優勝＝蛭田正夫（植田）▽準優勝＝柳巣修（小名鍋）①天海和之（小名浜）②坂本勇治（工場）③川越憲治（小名浜）④猪俣健一（平）鈴木要二（同）草野良平（小名浜）⑤高原弘（小名浜）

【部門賞】▽学科＝蛭田正夫（植田）▽運転＝高木文安（小名鍋）赤間正美（植田）▽点検＝坂本勇治（工場）

【作品最優秀】▽標語＝佐藤力也（湯本）▽書道＝小中学校部門・粒来和子（泉小四年）高校・一般・清宮初美（小名高二年）▽ポスター＝岩佐ゆきえ（平四小一年）

【トラック運転競技の始業点検＝磐城通運】

自衛隊ヘリによる消火訓練

14日　大山火事に備える

人が三班に分かれ「プロの腕」を

来るべき火災シーズンを前に、いわき市消防本部と市消防団は十四日午後一時から、旧平三小校庭で「林野火災空中消火装置取扱訓練」を実施する。

同訓練は、県が大規模な林野火災発生時の消火に備え、陸上自衛隊郡山駐とん地に備蓄してある空中消火資機材の円滑な使用・取り扱いを反復訓練、有事に備えようというのが目的で、市サイドでは初の試み。同本部や市内各消防署員、消防団員ら含わせて百人以上が参加する。

奥山敏夫県消防防災課主任専門技術員らが消火資機材の取り扱いを説明したあと、参加者が五班に分かれ、空中消火散布装置（水のう）に消火薬剤液を注水するまでの過程を訓練する。この消火薬液を自衛隊のヘリコプターがつり下げ、火災現場へ運び、空中から散布して消火にあたる。同装置は七百㍑。一回で散布できる面積は約四百平方㍍。

平で将棋大会　日本将棋連盟平支部の第八回将棋大会は、十六日午前十一時から将棋センター平支部で開く。会費八百円。

小名浜専修学校で修学旅行　小名浜専修学校の修学旅行は十八日出発、二泊三日の予定で岡山、四国方面へ。

計量管理講演会　いわき市計量管理協会は十九日午後一時から、市文化センターで計量管理講演会を開く。受講料は会員一千円、非会員三千円。

ペアさん

9072　中島安男

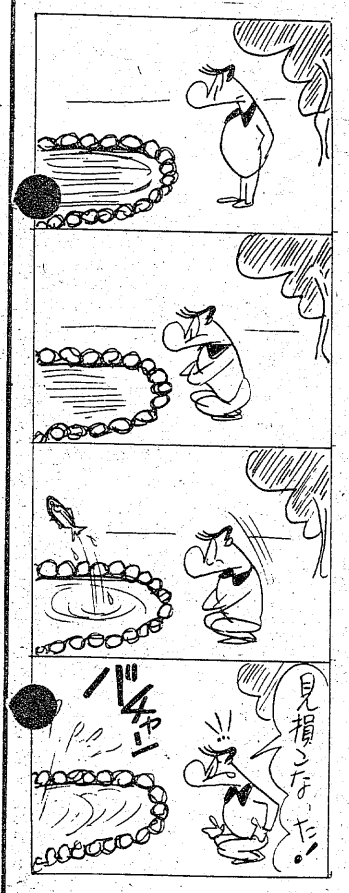

カッコウ

市庁舎に激突死

南へ渡る不慮の事故

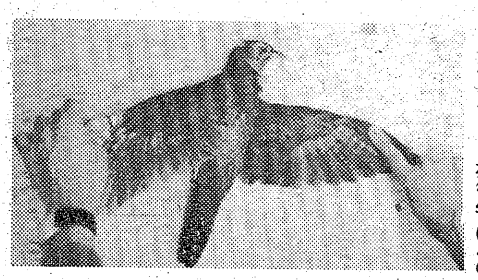

◎…連休明けの十一日朝九時半ごろ、いわき市庁舎北側植え込みのなかにカッコウが死んでいるのを、公害対策課の職員が見つけた。翼長約二十㌢で、くちばしが血に染まっていたほかは、これといった外傷もなかったことから、上層階の強化窓ガラスに激突、そのまま転落死したらしい。

◎…カッコウはヨーロッパ、アジアの中北部で繁殖し、日本には五月中旬から渡りはじめ、十月には姿を消す。冬は沖縄、台湾、フィリピンなどに渡るため、「日本を離れる途中の不運な死だったかも」と同課の面々。県いわき林業事務所では死骸の処理を同課にまかせた。

【市役所の窓ガラスに激突して死んだ？　カッコウ】

くらし随筆

謄写版

釣巻敏晴

昭和三十年ごろ、刑事が来て謄写版による美術印刷についていろいろ質問をしたり、印刷物を見て帰って行った。何か目的があってのことなのかわからないまま忘れていたが、二カ月位後に業界誌で、私と同じような経験者が長野や静岡にもあったことを知り、それが福岡で発生した二千百円札事件に関連したものであったことがわかった。ニセ札がうまく造れるとは思えないが、当時は謄写版による美術印刷の技術が頂点に達したころであった。

◇

通称「ガリバン」で親しまれる謄写版は、発明王トマス・エジソンによって発明され、明治二十七年、堀井新治郎氏がその一台を持ち帰り、「謄写版」と命名して製作販売したのが始まりといわれている。謄写版の原理は、印刷インキをしゃ断できる版材（原紙）に微細な連続した孔をあけ、この孔からインキを通過させて印刷をするもので、「孔版」といわれるゆえんである。

大正十二年ごろから本格的な孔版技術の研究が始められ、昭和十三年ごろまで猛烈な新技法の発明時代を現出、終戦後は荒廃した一般印刷に代わってすさまじい勢いで職業孔版がひろがり、美術印刷の分野でも目をみはる作品が続々と生みだされるようになった。昭和二十三年の新宿伊勢丹、二十八年のブリヂストンビルにおける孔版文化展を見て、血湧く興奮を覚えたことも記憶に新しい。

◇

孔版は手作業である。職業技術として生き残れぬ時代になった。しかし、あれほどの美術印刷技術が、継承する者もなく滅びようとしているのは惜しい限りである。

（印刷所経営・平）

勿来でも募集

ペーパークラフト

日本専売公社勿来営業所は勿来たばこ販売協同組合と共催で来月十二、十三の両日、植田ショッピングセンターで行う「たばこ空箱利用ペーパークラフト作品展」の作品を今月三十一日まで募っている。優秀作品は中央大会まで出展されるほか、今作品展でも特選に八千円相当の賞品、金賞は三千円、銀賞千円、銅賞三百円、出品者全員に粗品が贈られる。

静かなムードで最高のお食事を安く、おいしく食べさせる店。
⊙ランチタイム始めました《AM11:00～PM2:00》
例｛豚生姜焼定食　450円
　　江戸前にぎりずし　450円
●出前も承っております。
江戸川銀座店　平字三町目（ファミリープラザ地下）☎23－2727

うどんすき　茶そば
季節料理　能ぞわ　平・白銀町　☎74－2836

真心をタオルに包んで贈ります
創作るたのしみ
贈るよろこび
室内の装飾に
■タオルの良さと利用法が認識されて参りました。浜通り唯一のタオル専門店を御利用下さい。
ホットマン専門店
タオルファッション
カネヨシ
平字田町（並木通り）☎74－4672

目に余る市内の覚せい剤禍

摘発を強化

暴力団一斉手入れ

中央・東署で12人逮捕

覚せい剤禍の摘発を進めている県警、いわき東署は、覚せい剤を有力な資金源とする暴力団活動の壊滅へ十二日早朝、県警捜査二課、機動捜査隊、いわき南署の応援を得、百人を動員して暴力団住吉連合丸唐会小名一家組員の自宅など二十カ所を一斉捜索し、同一家幹部二人を含む組員ら七人を暴行、傷害などの疑いで逮捕した。しかし、いわき市小名浜字中町境七ノ五、傷害、窃盗前科十七犯、犯歴三十三回、同一家組長大江敏夫(四四)ら幹部数人は手入れを事前に察してか行方をくらましており、同署では足取りを追っている。これは全国一斉の暴力団狩りとして実施されたもので、市内ではこのほか中央署管内でも五人が逮捕された。

《東署》

捕まったのはいわき市小名浜岡小名二ノ五ノ八、同一家幹部、傷害など前科二犯、無職仲川勝也(三三)。同市小名浜花畑町三ノ四、同、傷害など前科五犯、無職安斎正之(三三)。同四八ノ二九、同一家組員、傷害など前科四犯、無職北見新喜(三三)。同三一ノ二九、同、傷害前科一犯、無職村上彰男(三二)。同市小名浜字大原境西九七、同、無職高橋基晴(三二)。同字古湯一九二、傷害など前科五犯、無職大場晴海(三〇)。同字辰巳町四八ノ三、無職伊藤六郎(三七)の七人。

同署の調べによると仲川と北見は八月十四日、小名浜地内の飲食店で客二人にいいがかりをつけ、暴行を加えた。村上と高橋は二月十二日、小名浜港一号ふ頭で仲間一人を竹刀や皮バンドで袋だたきにした。安斎は八月六日、同地内のスナックで客を殴った。大場は九月二十一日、同地内の飲食店で客一人にいいがかりをつけて暴行、顔に二週間のケガを負わせた。伊藤は五十一年九月十五日ごろ、小名浜にあるハイヤー会社の車に乗って運転手にいいがりをつけて殴り、同社の重役から現金数万円を脅しとった。

栗城同署長は「暴力団を根絶するためには資金源（覚せい剤）を断ち、組織の壊滅にメスを入れるしかなく、今後も取り締まりを強めていく」と長期戦の決意でいる。

《中央署》

▼同市常磐西郷町金山一〇六、松葉会小名一家幹部、傷害など前科三犯、無職駒木根勝美(二七)＝傷害＝駒木根は九月中旬の夜九時ごろ、同市常磐湯本町の路上で、同市平中神谷、会社員A さん(三〇)に「口のきき方が悪い」と因縁をつけ、殴るけるの暴行を加え、三週間のケガをさせた。駒木根は現在自転車競技法違反事件で福島地裁いわき支部で公判中。

▼同市四倉町字東二丁目六八、丸唐会神谷一家大谷組幹部、傷害など前科六犯、土建業渡辺平(四〇)＝暴行＝渡部は八月はじめ、同字東四丁目の路上で、同町、会社員Bさん(三四)に因縁をつけ、顔などを殴った。

▼同市平字旧城跡一三、丸唐会平一家組員、傷害など前科四犯、無職鈴木喜一郎(三四)。同所、同組員、住居侵入前科一犯、無職鈴木恵二(二七)＝傷害＝喜一郎と恵二は共謀、九月中旬、同市平字三町目地内の路上で、通行中の同字北目町、会社員Cさん(●●)に「何だこの野郎」と殴る●●の暴行を加え、三週間のケガをさせた。

▼同市常磐関船町矢津一〇ノ一六、松葉会小名一家幹部、恐かつなど前科八犯、露天商須田七郎(三七)＝恐かつ＝須田は昨年八月ごろ、同市常磐湯本町、自動車販売業Dさん(三七)から五十万円の約束で中古の普通乗用車を手に入れたが、金を払わず、そのまま乗り取った。

暴力団の手入れに出発するいわき東署員ら

覚せい剤常習に実刑

福島地裁いわき支部の畠山郁朗裁判官は十一日午後、いわき市小名浜字隼人七〇、和寿荘内、覚せい剤取締法違反前科七犯、無職岡田廣男(三四)にかかる同法違反事件で懲役六月（求刑同）の実刑判決を言い渡した。

判決によると岡田はさる八月二十四日午後十時ごろ、同市小名浜花畑町四八ノ二九、信愛マンション内、すし屋店員石黒秀男(三一)＝同事件で公判中＝方で、フェニルメチルアミノプロパンを含む覚せい剤水溶液〇・二五ccを自分の右腕に注射した。

岡田は四十九年三月、同法違反事件で懲役四月、保護監察付き執行猶予二年、同じく同年七月懲役七月の実刑判決を受けているほか、過去に五回の罰金刑を食っている。

覚せい剤売人に実刑

福島地裁いわき支部の畠山郁朗裁判長は十二日午前、いわき市小名浜岡小名字塩田二四、無職竹中満(三三)にかかる覚せい剤取締法違反事件で、懲役一年二月（求刑一年六月）の実刑判決を言い渡した。

判決によると竹中は六月二十三日ごろ、同市好間町下好間字一丁坪一九、ホステス井田清江(三六)＝同事件で公判済み＝方で井田にフェニルメチルアミノプロパンを含む覚せい剤粉末耳かき約三杯分をタダで譲ったほか、七月七日午前四時ごろ、自宅で同粉末耳かき約二杯分の水溶液を自分の左腕に注射した。

また、六月二十二日ごろ、自宅近くの事務所で同市小名浜岡小名一丁目一〇ノ四、彫師面川和行(四七)＝公判済み＝にフェニルメチルアミノプロパンを含む同粉末約〇・二㌘を二万円で、同二十八日にも同所で面川に同粉末〇・一五㌘を一万五千円で売ったほか、七月二日、六日には芳賀孝吉(三七)に同粉末合わせて〇・三㌘をタダで渡した。

高木に懲役5年判決

福島地裁いわき支部の畠山郁朗裁判長は十二日午前、いわき市常磐水野谷町諏訪ケ崎二三八、窃盗など前科四犯、会社員高木一三（かずみ）(四七)にかかる婦女暴行、同未遂、脅迫、業務上過失傷害事件で懲役五年（求刑六年）の実刑判決を言い渡した。

判決によると高木は、同市常磐湯本町、工員A子さん(四〇)方に同居していたが、さる三月十六日から五月六日まで三回にわたり、中学校を卒業したばかりのA子さんの長女B子さん(一三)に乱暴したり、しようとした。また、七月二十日には高木との関係を断ち切ろうとしたA子さんに対し、「親子と関係したと紙に書いて会社の門に張ってやる」などと脅迫した。

さらに、高木は同二十五日午前七時四十五分ごろ、同市常磐若ケ岡町沢目二〇ノ一二地内の市道で普通乗用車を運転、クリナップ常磐工業正門前に入ろうと右折した同市常磐湯本町八仙三八、会社員森藤和憲さん(三七)運転の普通乗用車に故意に衝突、森藤さんに十五日間のケガをさせた。

あす久之浜地区敬老会　いわき市社会福祉課は午前九時から、久之浜公民館で久之浜大久地区敬老会を開く。

暴力団員から一般市民まで 十数人を検挙

東署 使用者に女子高校生

今春から覚せい剤事件の内偵を進めてきたいわき東署は十一日までに覚せい剤を所持、使用していた暴力団員ら十数人を覚せい剤取締法違反の疑いで検挙し、取り調べているが、この中にはサラリーマンや行商人、女子高校生(三年)一人なども含まれており、一般市民にまで広まっていることがわかった。しかし、検挙者の大半は"買い手"であり、入手経路については一様に口を閉ざしている。同署では、暴力団の資金源を強化する大がかりな密売ルートがあるとみて捜査を続けている。

検挙者と容疑は次の通り。

▽いわき市小名浜諏訪町二五ノ二五、会社員小山久男(三七)。同市小名浜花畑町四八ノ二九、無職石黒秀男(三一)。同市小名浜字隼人七〇、無職岡田廣男(三四)。岡田ら三人は八月二十四日午後九時ごろ、石黒の自宅で覚せい剤を注射した。また石黒は自動車窃盗の疑いで神奈川県保土谷署から指名手配されていた。

▽同市小名浜字上明神町三六、貴金属行商人小野茂(四九)。同五五トルコぶろホステス沖野直子(三四)同署員が七月二十六日朝、小野の自宅を捜索した際、覚せい剤粉末〇・一三㌘を発見。小野は七月十一日午後十一時ごろ、沖野に覚せい剤を注射した。

▽二本松市生まれ、住所不定、無職国分三薙(三四)。いわき市好間町北好間字寺入一〇、無職佐藤良隆(三七)。佐藤らは五十一年七月十八日午後四時ごろ、同市郷ケ丘二丁目のアパートで覚せい剤を打った。

▽いわき市小名浜字神成塚一〇二、無職佐藤功(三七)。佐藤は九月十三日午前零時半ごろ、覚せい剤〇・四四㌘を持ち歩いていたところを同署員に見つかり、前日（十二日）午後三時ごろ、茨城県茨城郡茨城町小幡地内のガソリンスタンドで、覚せい剤を注射したことを自供。

▽同市小名浜字大原境西九七ノ六、無職小泉芳文(三七)。同字中原一六ノ七、住吉連合丸唐会小名一家組員、無職八野正義(三七)。小泉は八月二十六日午後四時半ごろ、自宅で、また八野は二十四日午後九時ごろ、小泉宅でそれぞれ覚せい剤を注射した。

検挙者の中には覚せい剤を打ち続けた影響で精神さく乱状態となり、小名浜字元分地内の電柱にのぼって転落寸前に保護された者や、中毒になって体をこわし、覚せい剤を買う金の工面に悩み「覚せい剤と縁を切りたい」と同署に助けを求めに来た者もいる。

覚せい剤のホステスに判決

福島地裁いわき支部の畠山郁朗裁判官は十一日午後、いわき市小名浜岡小名字塩田二ノ八ノ五、ホステス安田美代子(三七)にかかる覚せい剤取締法違反事件で、懲役五月（求刑同）、執行猶予三年の判決を言い渡した。

判決によると安田はさる八月二十二日午前四時ごろ、自宅でフェニルメチルアミノプロパンを含む覚せい剤の水溶液約〇・二五ccを自分の左腕に注射した。

また、自宅に塩酸フェニルメチルアミノプロパンを含む同粉末約〇・一七㌘を置いていた。

殺人未遂 懲役5年

福島地裁いわき支部の畠山郁朗裁判長は十二日午前、いわき市勿来町白米滝井原八五、窃盗など前科三犯、大工大友吉雄(三七)にかかる殺人未遂事件で、懲役五年（求刑同）の実刑判決を言い渡した。

判決によると大友はさる八月十八日午後十時五十分ごろ、自分と深い仲にあった同市錦町馬場、無職A子さん(三三)方に、前日からA子さんの前夫、千葉県市川市、とび職飯島博文さん(三三)が来て泊まっているのに腹を立て、A子さん宅に押しかけ、両手に持った柳刃包丁（刃渡り二十四㌢）、刺し身包丁（同二十三㌢）で飯島さんの腹や胸を突き刺し、三カ月のケガをさせた。

小川支所で心配ごとの相談　いわき市小川支所は十三日午前十時から、同支所で心配ごと相談を受け付ける。

水野谷公会堂で健康相談　いわき市常磐支所は十三日午後一時半から、水野谷公会堂で健康相談を受け付ける。

板画界の巨匠
棟方志功作「板画白鹿」が
素敵な小鉢になりました。

白鹿ガラス小鉢プレゼント

1.8ℓ瓶1本に1鉢
もれなく進呈！

●ただいま好評実施中！

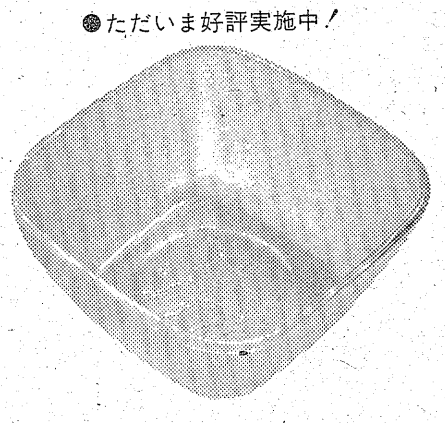

集めませんか？
奥さまの心づくしのお料理を一段と引き立てる、ステキなガラス小鉢。

灘・清酒
白鹿

●お近くの酒屋さんでお求めください。

台所からハイウエーまで
未来を築く皆様のカメイ

特約店　株式会社 亀井商店

読者の声

きょうのことば

医者の不養生
（他人に健康の増進をすすめる医者が、自分のからだには案外、気をつけないこと）

無くそう観光行楽地のゴミ

平　山田　武義

"考えよう！みんなで無くそう無駄なゴミ"。先月行われた全国環境衛生週間の今年のスローガンであったが、これからが行楽のシーズン。みんなで無くそう観光行楽地のゴミをテーマに、紅葉やいも煮会を楽しみたいもの。

今紅葉の観光地では、観光協会や地元民が協力して、訪れる観光客の受け入れ準備をしている。コースの整備と共に、初夏から真夏にかけて観光客が置き去りにして行った、ゴミ類や空きかん、ビンの整理に大わらわだが、大量のゴミの山に、奉仕者はマナーのなさに嘆いている。

それに、道標や注意を促した立て看板などが無残に壊され、これが整備も大変なようだ。毎年繰り返されている"私捨てる人、私片づける人"の悪循環である。日本人は家周りは美しく保つが、公共物はお粗末にするといわれているが、まざまざと、その悪習を見せつけているようだ。

持って行ったものは必ず持ち帰る、という簡単なことを守れば、行楽地はいつもきれいに環境が保全されるが、まず持って行くものを最小限度にとどめるのも大事なことだ。いも煮会に行く場合には、あらかじめ残菜のでる野菜類は、すぐに煮られるように仕上げていくことが肝心である。そうすればゴミの量も少なくて済むし、河原も河川も汚染されずに済むわけだ。忘れてならないのがナイロン袋。出たゴミは袋につめて、きれいに整理して持ち帰れる。

観光地はみんなのもの。子供連れのときなどは、親がますお手本を示せば、子供への生きた教育にもなる。心掛け一つで汚さずに済む自然環境、ゴミ絶無の行楽を楽しみたいものである。

（会社員・36歳）

読者の声欄投稿規定▽住所・氏名・年齢・職業明記（匿名希望の場合も）▽字数六百字以内▽原稿は返しません

利害の接点で争う近郊農村地帯

平　鈴木　和広

最近は都市化が進み、農村地帯にまで住宅が進出している関係で、旧来から住んでいる農村部の人達と、新しく団地造成などで移り住んできた人達の間の争いごとが増えてきている。

基本的に生活様式が違っているうえ、区や隣組が一緒になっている場合は、かなりの確執があるようだ。新興住宅地が入ってきたとはいえ、区の運営は農政を主軸にしたものであり、新興住宅には受け入れられないものもかなりあろう。例えば農村地帯で従来実施している用水路のドブさらいと清掃作業である。農村では用水確保から、各戸から人員を強制して総動員して行うのが恒例行事だが、これを新興住宅地住民にも割り当てて、参加できないときは、労務費に換算して金銭で協力をしてもらうという方策である。何ら関係もないのに、という不満が当然起こってくるが、農村部に言わせれば、生活用水をたれ流しており、協力するのが当たり前ということになる。

農村の人達も、作物の生育に影響を及ぼす洗剤の田んぼへの流入、ゴミ公害、騒音などの多くの不満を持っており、その利害の接点の解決に、区役員は頭を痛めているのが現状である。今は個々の権利意識が高まってきており、また人間関係の欠如が、これらの争いごとに拍車をかけているわけだが、要は同じ区の仲間同士である。区役員に新住人代表を入れて、十分に意見を出し合い、理解に立った不満解消を図る必要もあろうが、区民間の心の触れ合いをどう持っていくかによって、これらの諸問題は解消されてゆくものではないだろうか。

（新住居民・50歳）

寄付　いわき市郷ケ丘一丁目三二の二、会社社長渡部貞雄さん（四七）は十二日、社会福祉協議会に「故人（妻・マサ子さん）の遺志により、社会のために役立てて下さい」と二万円を寄付した。

株式・前場

本日の市況は円相場の一服から押し目買いがはいって寄付から急反発場面となり、平和不、日石、本田、海上などの特定が高くなった。あと建設が軒並み買い進まれ、水産株も高い。清水、鹿島、西松、飛島が買われ、大洋漁は板寄せを含めて新高値をつけ、日水も上げ、薬品の一角も戻り、井関、石井鉄工、トヨカネツなども反発し、蝶理も高値追いとなった。だが久保田、小松は安くなった。

高くなった銘柄は東京放送十四円、豊田織機二千一円、東京プレス十九円、トリオ十二円、レナウン十四円、興村組二十二円、エーサイ十七円。

安くなった銘柄はミドリ十字四十円、OM製作十三円、久保田十二円、三星ベルト十二円、東急不六円、東洋醸五円、大正海四円。

（地元銘柄）日本化成八十六円、岡理ゴム四百九十二円、白煙瓦百九十六円、東邦銀二百三十四円、七十七銀二百二十円、常陽銀二百三十三円、常磐興百五円。

東証ダウ平均三十五円七十六銭高の五千百七十三円八十二銭。出来高概算一億六千万株。

（平・水戸証券調べ）

会と催し　13日

【平市民会館】▽洋かつら展示会（9時）▽月曜コール合唱練習（10時）▽専門学校進学指導研究会（12時）▽平一小器楽合奏練習（13時）▽創価学会幹部会（17時）

【勿来市民会館】▽洋かつら展示会、ダイワ衣料展示会（9時）▽ヤクルト健康説明会（10時）▽書道教室（14時30分）

【磐城市民会館】▽インフルエンザ予防接種（13時）

【磐城体育センター】▽料理教室Aコース（10時）▽カワイ体育教室、詩吟サークル、美浜会（13時）▽きつつき会、伸墨会、アマチュア無線（18時）▽ぬったくり会、児童劇団「ポポ」（18時30分）

【常磐公民館】▽内職相談（10時）▽常磐地区体育協会理事会（13時）

【常磐市民会館】▽洋かつら展示会（8時）▽湯本一中映画会（12時30分）▽斎藤バンド（18時）

【ことぶき会館・いわき民報ビル】▽カネボウ化粧品会議（9時）

【いわき産業会館】▽ガス溶接技能講習会（9時）

【文化センター】▽第七回市民美術展第二部、市民憲章推進協議会結成大会（9時）▽茶道教室（10時）▽東流詩吟例会（13時）▽華道サークル例会（13時30分）▽手話サークル例会、衛生工学研究会例会、シンフォニックウインドアンサンブル例会、サークルたんぽぽ例会、平民語会例会、囲碁教室、リコーダーアンサンブル例会、アコーディオンをひく会例会、合唱団えくぼ例会（18時）

あすの運勢

小川　石洲

十月十三日（木・先負）

【1月生】努力しだいでスムーズに運ぶ、誠意で当たれ

【2月生】取り越し苦労する必要はない、勇気出して進め

【3月生】思い切って出て結果よい、消極的はマイナス

【4月生】運気が不安定で迷いやすい、確信なくば自重

【5月生】引っ込み思案していては進まぬ、積極性が必要

【6月生】あせって先走ればつまずく、現状守るが賢明

【7月生】なかなか計画どおり進まない、静に取り組め

【8月生】多少困難あるがくじけるな、努力続けて好転

【9月生】花はいつまでも咲いていない、転機をつかめ

【10月生】計画しただけでは進展しない、勇気で当たれ

【11月生】他力に頼っていては進まぬ、自力でがんばれ

【12月生】チャンスに恵まれて前進、積極的に出て有利

市況

十二日朝の小名浜港は入港船が少ない。

【小名浜港】底引船四隻六・三トン▼マイカ　五千二百キロ。五七〇一三一〇▼ヤリイカ　五百六十キロ。三五〇一一〇〇▼ドンコ　二百三十キロ。一三〇〇一二五〇▼サバ　二百キロ。三五

【江名港】底引船六隻六トン▼マイカ　二千九百キロ。六五〇一三一〇▼アジ・九百四十キロ。七五〇一四〇〇▼サバ　七百キロ。二八〇一三五▼アカシ　三百五十キロ。九五〇一一三〇▼ヤリイカ　三百四十キロ。六〇〇一一五〇▼ドンコ　二百七十キロ。二五〇一三〇▼サルエビ　百六十キロ。七五〇一二五〇▼タコ　百四十キロ。二七〇一一四〇

【中之作港】底引船三隻十二・四トン▼マイカ　七千三百キロ。五〇〇一三五〇▼小サバ　二千三百キロ。一五〇一四五▼タコ　六百キロ。三〇〇一六〇▼ヤリイカ　三百四十キロ。六八〇一二〇〇▼アジ　三百キロ。七七〇一五五〇▼ドンコ　三百キロ。二〇〇一一〇▼カラス　二百キロ。一〇〇一五〇▼毛ガニ　七百六十キロ。六五〇一一〇〇（円）

魚類

野菜

▼大根八〇一三〇▼ニンジン一四〇一九〇▼ゴボウ二五〇一一〇〇▼白菜五三一三〇▼キャベツ一二〇一五〇▼ネギ二六〇一二〇〇▼レタス一二〇一六〇▼キュウリ二二〇一一三〇▼ナス一五〇一三〇▼トマト二〇〇一三〇▼インゲン六〇〇一二五〇▼サツマイモ二〇〇一四〇▼バレイショ八五一四〇▼サトイモ一七〇一五〇▼玉ネギ九五一七五▼生シイタケ一〇〇一四〇▼モヤシ八五一七〇▼玉子三四五一三三〇（以上キロ）▼菜類六〇一二〇▼ニラ三〇一一〇▼ホウレン草七五一二〇▼春菊四五一二〇（以上束）▼ピーマン四五一一五▼ナメコ八〇一五〇（以上袋）

果物

▼ミカン三四〇一一〇〇▼グレープフルーツ二一一一二五▼レモン二五二一二二▼リンゴ二八一一五六▼ナシ二二〇一二〇▼ブドウ七〇〇一一七五▼クリ四五〇一三五〇▼バナナ一四五一一二五▼カキ二四六一一〇〇（以上キロ）

（市中央卸売市場調べ）

いわき民報案内広告

●一段４行　２,０００円
●同一広告５回以上掲載は１割引き・前納扱いです

家屋

独身　アパート▽二部屋▽六畳一間と四畳半一間▽台所ガス水道水洗トイレ付▽場所＝平ヨーカ堂近▽連絡＝電㉓〇四一二

貸家　二階建▽医院最適駐車可宅地二四七平方㍍75坪建坪延一八八平方㍍57坪日照良▽場所＝平字材木町▽連電㉔二二四八

新築　アパート▽六畳二間▽台所ガスぷろ水洗トイレ付▽駐車可▽賃2万6千円▽場所＝内郷高坂団地内　▽電㊱三四四七

アパート▽六畳▽台所▽場所＝平字紺屋町　▽賃七千円▽連絡先＝電㉔二二四八

高級　アパート▽六畳六畳台所五畳▽ガスぷろ水洗トイレ付▽駐車可▽場所＝平中神谷バス停瀬戸入口歩一分電㉞2875

一戸　建て貸家▽六畳、二畳▽台所、トイレ、ガスぷろ付き、日照、見晴良▽場所＝平鎌田平二中前▽連絡電㉔二二四八

アパート（都市ガス）水洗トイレ付▽駐車可▽場所＝明治団地▽連絡先＝電㉑三七四〇

アパート▽六畳、四畳半▽ガスぷろ、水洗トイレ▽駐車可、日照良▽場所＝郷ケ丘『もとみ荘』▽連絡先＝電㊸四五八二

店舗・事務所向き49平方㍍（15坪）駐車場有委細面談▽場所＝市庁舎川向いバッティングセンター隣▽連絡＝電㉒五〇一〇

貸店　舗▽33平方㍍（10坪）委細面談▽場所＝高坂団地近く▽連絡＝電㉖三四一五・㉗五一〇六

アパート▽六畳、四畳半▽ガスぷろ、水洗トイレ▽駐車可▽場所＝平字東町14の4松尾病院前▽連絡＝電㉔五五一一

新築　貸マンション六畳四畳半DK六畳▽都市ガスぷろ水洗トイレベランダ駐車有▽平一小一中学区▽連絡先電㉔五八六四

募集・募集

新築　高級マンション▽六畳四畳半台所五畳▽流しセットポリバス付き▽場所＝明治団地入口賃二万七千▽連電㉑二五五一

高級　コーポ六畳六畳DK六畳駐車場有平一小一中学区賃二万八千▽電㉑四〇三〇夜㉓二六六六

アパート▽六畳、四畳半▽台所六畳▽ガスぷろ、水洗トイレ付き▽駐車可▽平谷川瀬字泉町▽電㉔四七〇一・㉔四二三三

女性　募集　若干名▽年齢40歳ぐらいまでの明朗な方▽近日開店・平字田町フラワー1F浜料理『肴』連絡電㊱二三五八

急募　女子経理事務員▽年齢30歳まで▽高給優遇▽社保完備▽履歴書持参▽平字正内町いわき鶏卵▽連絡＝電㉑三一三五

募集

◆女性　５名
●年齢＝18～25歳
●明朗活発な女性
●委細面談
スナック「愛」
平字田町（フラワービル１F）
☎㊱3350（昼）・㉒4265（夜）

募集

●男子社員――１名
○喫茶経験者
●女子パート――２名
○ラーメン店勤務
○午前11時～午後２時
○午後６時～午後９時
連絡先＝☎㉒3600

急募

チャンスは今！
実働３時間で高収入を
男女食品販売員……10名
学歴・年齢不問
東洋企画商事部
内郷小島町花輪前59―２
TEL・㉗5091

募集

●看護婦・若干名
○年齢４０歳まで
○委細面談
新田目上荒川分院
平上荒川字安草☎㉔４３１８

福島県知事免許（２）第369号
報徳土地株式会社
いわき市内郷綴町川原田電㉗1411

地	平・旧城跡 宅地196平方㍍（59坪） 磐城至近　即建築可 日照等環境良　価格応談（仲介）
建物付売地	内郷高坂町 土地160平方㍍（48坪） 建物31.4平方㍍（9.5坪） 価格３２０万（仲介）
アパート	●内郷御厩町　６畳、６畳 水洗トイレ、ふろ、流し付 駐車可　賃2.6万　協１か月 ●平・中神谷　６、６畳ＤＫ８畳 洋トイレ、ふろ、流し付 駐車可　賃3.3万　協２か月 ●平・紅葉町　６畳、６畳、８畳 バス、トイレ、流し付 駐車可　賃３万　協２か月（仲介）

売地	小名浜住吉　４㍍市道面 2,228平方㍍（674坪） 価格応談　宅造向き（仲介）
売家	旅館　常磐下湯長谷町 総額1,500万（仲介）
借地	鹿島町御代　鹿島街道沿い 684平方㍍（207坪） 用途借地料応談（仲介）
借地	好間町中好間　国道49号線沿い 2,382平方㍍（720坪） 借地料3.3平方㍍月125円（仲介）

借地をお求めの方はご相談下さい

福島県知事免許（１）第1062号
宅地・建物
住まいの相談　**堀越商事**
お気軽にお電話下さい　52―0266（代）
岡小名（鹿島街道沿い）　58―4476（夜）

公認

いわき高等タイピスト学校
在学中に資格取得可（一級～四級）
和文・英文・カナ部
夜間部もあり（入学随時）
平・かじ町26
☎21―1101

奥様社員 男子営業幹部社員 募集

■奥様社員
○ファッション製品のクレジット販売
○固給12万＋実績給
完全週休２日制　各種保険完備　その他ご相談に応じます
○年齢23歳以上（経験・学歴不問）
○面接日　10月13日（木）14日（金）10時より５時まで

■男子営業幹部社員
○当社給与規定により優遇す

※希望者は履歴書持参の上ご来社下さい
株式会社　筑波嶺商事
いわき営業所
いわき市平谷川瀬字三十九町56の７
中華料理　南苑２F　☎23―7614

従業員募集

●デザイナーおよび見習生……
●女子販売員……
●パートタイマー（前10時～後5時）
●パート販売員（正午～後５時）…
各若干名
簡単な洋裁の出来る方（既製服のお直し）
履歴書持参・委細面談
ハイファッション　マ　ル　エ
平字三町目　TEL・23―6611

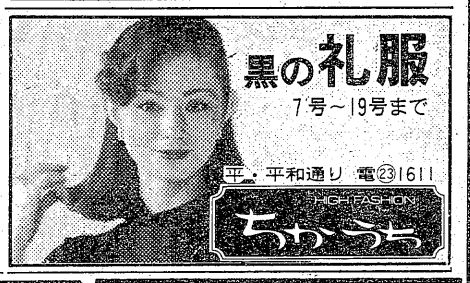

株式会社 三越建物

平字佃町４の13
電㉑2551代
県知事（１）第５０９号
土地の未来と共に進む
県知事（48）８１３０
新しい住まいの相談所

不動産部ガイド

売地　平高専近　住宅地最適　505平方㍍（153坪）　3.3平方㍍　７万　仲介
売地　好間下好間　住宅地適　330平方㍍（100坪）　3.3平方㍍　６万　仲介
売地　江名走出団地　241平方㍍（73坪）　3.3平方㍍　5.7万　仲介

住宅部

アパート
●明治団地　グリーンハイツ　２ＤＫ　賃2.7万　代理
●平下神谷　２ＤＫ　賃2.5万　代理
●平下神谷　３ＤＫ　賃３万　仲介
貸家　平長橋町　一戸建　３Ｋ　賃2.5万　仲介

免許番号　福島県知事（２）第529号　全国宅地建物取引業協会連合会加盟
春日土地開発株式会社
平字柳町　電㉒0891・夜㉒0388

売地	湯本町 245平方㍍（74坪） 3.3平方㍍ 5.8万 即建築可	住居地域 （社有）	貸地	下神谷国道近 1320平方㍍（400坪） 地代3.3平方㍍90円/月 分割・住宅建築可	工業地域 （代理）
売地	湯本町 268平方㍍（81坪） 3.3平方㍍ 5.9万 即建築可	住居地域 （社有）	貸地	下平窪 470平方㍍（142坪） 地代3.3平方㍍100円/月 住居・商業適地	分割可能 （代理）
売地	小名浜 240平方㍍（72坪） 3.3平方㍍ 6.3万 給・排水・舗装道完備	住居最適 （社有）	貸地	泉町滝尻 183平方㍍（55坪） 地代3.3平方㍍83円/月 即建築可	住居地域 （代理）

入居者募集

貸家・アパート仲介ご案内
●八ツ坂団地　２ＤＫ
●明治団地　２ＤＫ
●高坂団地　２ＤＫ
●下好間　２ＤＫ
●小名浜相子島　２ＤＫ
●常磐下船尾　３ＤＫ
※ほか各所にあります　お気軽にご相談下さい
福島県知事免許（1）第967号
大生不動産
いわき市平字中町４の２（大黒屋デパート向かい・中町バス停前）
☎２３―７８８１