夕刊
いわき民報
郵便番号　970
いわき市平字田町63－7
いわき民報社
© 振替口座（郡山）4028
本　　社 0246 ㉓1666
小名浜支社 0246 ㉒3560
常磐支局 0246 ㊷2380
勿来支局 02466㉒2903

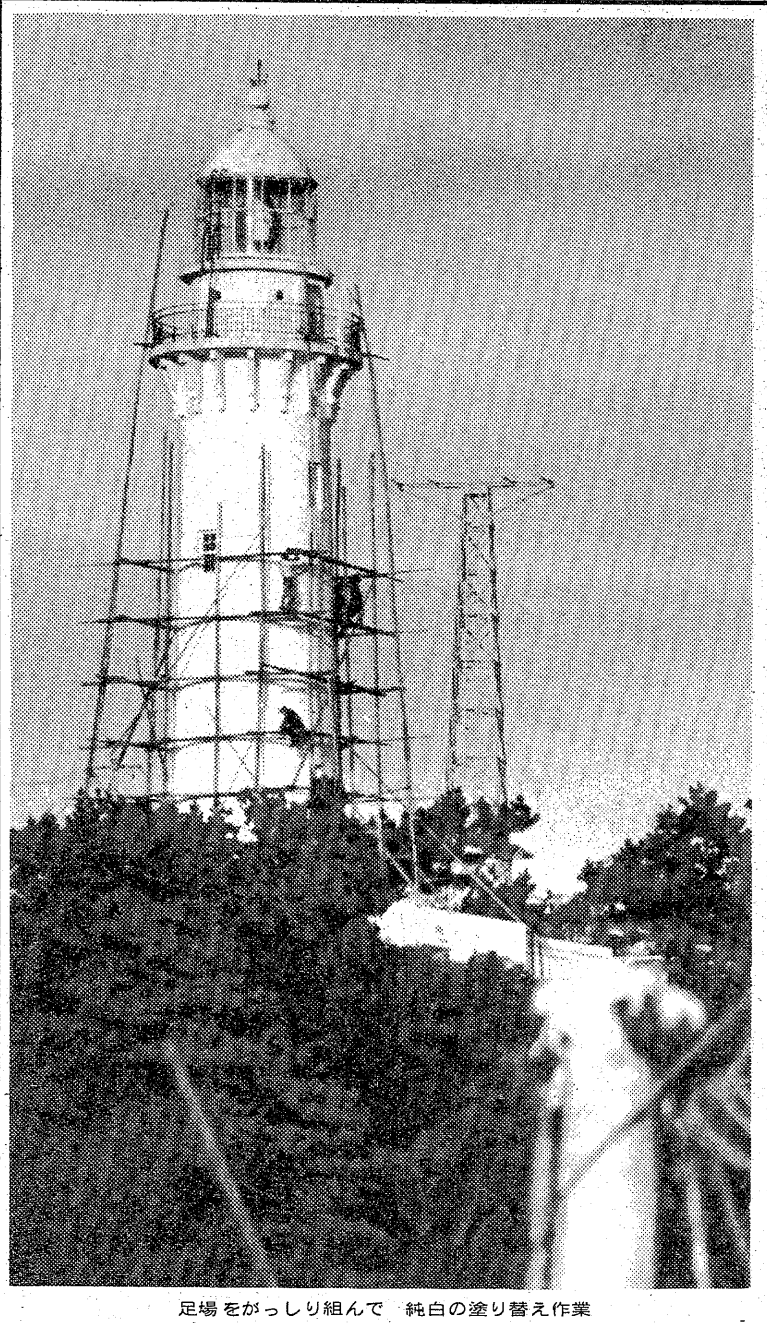
足場をがっしり組んで　純白の塗り替え作業

上昇へ転向か

有効求人倍率

9月の平・勿来両職安窓口

増加分は水産加工と酒造業

季節労働者や定員補充

今年一月以降、下降線を描き続けていた、いわき市の有効求人倍率が六月の〇・三五を最低に、七月からわずかずつ上昇をみせている。平・勿来両公共職業安定所によると、九月の同倍率は前月を〇・〇九上回って〇・四九。新規同倍率も同様に〇・一六アップして一・一七となった。しかし求人数の増加分は水産加工や酒造業など、季節的に労働者を必要とする業種や、定員減の補充といったものがほとんど。

新規の求人者は1,512人

九月の新規求人数は千五百十二人。前月に比べて四百八十五人増加した。また同求職者数も二百七十七人増えて千二百九十三人。求人数が求職者数を二百十九人もオーバー、八月に続いて新規倍率が一を超えた。また前月からの繰り越し分を合わせた有効求人数は、六百十六人増えて三千人。同求職者数も六千六十人で百十人の増。求人数の増加分が求職者数のそれを大幅に上回った。

新規求人のうち主な産業別の状況は、製造業が六百十四人（前月比二百八十二人の増）と大幅に増加、次いで卸・小売業の三百四十人（同六人の減）、建設業二百二人（同六十一人の増）、サービス業百六十人（同二十九人の増）、運輸・通信業百五十二人（同九十八人の増）―など。

卸・小売業を除いて各業種とも伸びが目立っている。とりわけ製造業では電気機器百十九人（同四十八人の増）、食料品百八人（同八十三人の増）などが大きい。これは欠員補充や季節変動によるものが大部分だが、公共事業の発注増（建設）や在庫調整が進んだこと（化学）などによるものもみられる。

多いのは中小企業

寂しい大手の求人　トップは製造業

事業所の規模別求人数では、従業員二十九人以下が八百六十九人で、全体の五七・五%を占めており最も多い。次いで三十～九十九人が四百六十人、百～二百九十九人が九十六人、三百～四百九十九人が五十九人。五百～九百九十九人の大企業からは二十八人の求人しかなかった。

両職安別の職業紹介状況だと、平職安では有効求人倍率は〇・五一。八月に比べて〇・一一もアップ。新規同倍率も〇・一五上回って一・二七となった。新規求職者数は千七十三人と二百六十三人増えたのに対し、同求人数は四百五十三人も増加して千三百六十人だった。

同求人数の内訳は製造業が五百二十二人（同二百二十二人の増）、卸・小売業三百二十六人（同二人の増）、建設業百八十八人（同七十七人の増）、サービス業百五十三人（同三十三人の増）、運輸・通信業百二十九人（同九十八人の増）―など。各業種とも全体的に増加の傾向にある。

一方、勿来職安の場合は新規求人倍率が前月より〇・一一アップして、〇・六九となったものの、求職者が滞留しており有効同倍率は〇・三九で、〇・〇二ダウンした。新規求人数百五十二人の内訳は、製造業九十二人（同六十人の増）が目立つだけで、卸・小売業十四人（同八人の減）、建設業同（十六人の減）―など。いずれも前月に比べて減少している。

経済講演会

19日、磐洋信用金庫

磐洋信用金庫は、いわき地区鉄工業協組と共催で、十九日午後一時から、磐洋信用金庫本部四階大会議室で経済講演会を開く。

野村総合研究所企業調査部副部長兼第一企業調査室長の並木淳氏を講師に招き、「これからの景気といわき地区大手企業の設備投資動向」と題する講演がある。

小川公民館で成人講座

いわき市小川支所は十五日午後一時半から、小川公民館で成人講座を。

塩屋埼灯台お化粧直し

五年に一回の塗り替え作業だ。古いペンキをかき落とし、純白の耐塩性塩化ビニール塗料を三回塗って総仕上げ。

〇…十八日に完了するが、この間は、危険防止のため見学はお断り。いま少しのご辛抱を、と予算百万円の白い顔づくりが進められている。

〇…『喜びも悲しみも幾歳月』の素材で有名な平・豊間塩屋埼灯台（弘中卓一郎所長）の"お化粧直し"が、去る十一日から始められた。

〇…重要な船の道しるべだけに、夜目にもくっきり白亜の姿を浮き彫りにするため、

いわき抄

▼…明十五日から「新聞週間」が始まる。十六日は「新聞少年の日」、二十日は「新聞広告の日」である。本紙も「市民の夕刊」をモットーに、地域の新聞に徹してニュースも、広告も、販売もいわきに重点を置いて製作している。新鮮な材料（情報）を手際良く紙面に盛りつけして、毎日変わったメニューを―というわけである。特に有り難いのは読者からのニュースの提供で、この地域に良い地元紙を育てるためには、読者と共同製作というところまで行くならしめたもの。

▼…新聞社の出版も最近多くなっているが、本社もこのほど出した天田愚庵の「東海遊侠伝」が、好評のうちに残本がほとんどなくなっている。来月は本紙連載の「くらし随筆」の第三集が出版される。一・二集をいま目を通してみると、その時代の話題、風俗、物価など非常に参考になる。これと前後して和田文夫氏の民俗の本が出る。掲載中の「いわきと川」も出版を―という読者の声があるし、高木武雄大将も親族の手で出版の計画がある。これから出版も活気づきそうだ。

印章は技術とスピードの
実印・認印・ゴム印
創業70年
有限会社 ワタヒキ印舗
平駅前大通りアーケード街
☎（0246）74－2411

オリエント液晶クオーツ
20機能・装置搭載の薄型マシーン新登場
クロノグラフ20・ストップウォッチ付
¥28,000
水晶腕時計修理実施代理店
時計／宝石／メガネ
ワタナベ
●銀座店／平・田町●平駅ビル店／3階●湯本店／天王崎●植田店／台町通り●ヨーカドー植田店／3階

49号線の赤いHONDAの看板が目印です

32カ所大きくモデルチェンジしました
真に必要と思える所だけについて
高いレベルの判断で充実を
はかったニューシビック。
内容ゆたかにいまデビュー

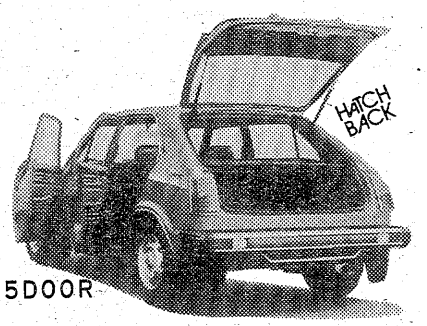

シビック1,500 5DOOR

全身にひときわ余裕をみせて新しい時代のカーライフを
ひらくスポーティハッチバック・カーACCORDが、
いまさらに力強くさらに経済的に
生まれ変わりました。魅力の新装
備をそなえた、最上級タイプ
EX―Lも新登場。

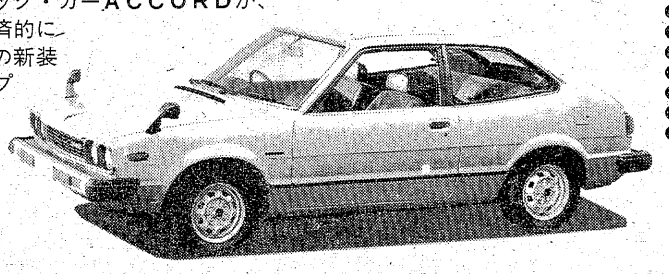

►期間中ホンダカブ号お買い上げのお客様にどんな古いバイクでも10,000円で下取りいたします　10月31日まで
►バイク免許教室開催しております　どなたでもお気軽にお申し込み下さい

●今月のお買い得中古車●

目玉商品　CIVIC1200 2D 48年式　検54・1　GL　30万円

車名およびCC	年式	価格	車検	仕様
●CIVIC1200 3ドア	50年	750,000円	54／2	RS・クーラー・ステレオ・タイヤ新
●CIVIC1500 2ドア	50年	700,000円	2年付	RSL・クーラー・ステレオ付
●カローラ1400 4ドア	47年	360,000円	2年付	HIDX
●スカイライン1800 4ドア	45年	250,000円	53／9	GL　クーラー付
●ボルボ2000 4ドア	47年	1,100,000円	53／8	エアコン付
●スバルサンバー三方開	48年	250,000円	54／9	
●ホンダTN　三方開	50年	330,000円	54／7	
●スズキフロンテクーペ	48年	230,000円	54／9	GX
●三菱ミニカ	50年	350,000円	54／1	カスタム
●マークII2000 4ドア	48年	500,000円	2年付	DX
●ホンダN360	45年	45,000円	53／10	

(株)平ホンダモーター
いわき市好間町下好間字鬼越90―1　☎36―4672代

住みよいまちを

市民憲章を生活信条に

推進協が発足

市民総ぐるみで

各団体代表が参加

会長に田畑市長 新役員を選任

いわき市は十三日午前十時半から、市文化センターで「市民憲章推進協議会」の設立総会を開いた。同憲章を日常生活のなかに生かしてもらい、市民総ぐるみで住みよいマチを築いていこうというもので、市内の各種団体代表約百人が参加した。

地区別にも下部組織

市制施行十周年を記念して昨年十月一日制定された同憲章は、いわば市民一人ひとりの公徳的な生活訓。本文は「元気で働き、豊かなまちをつくりましょう」など五項目で構成されており、一年間の準備期間を経て、ようやくその推進母体ができあがった。

総会では同憲章の推進要項や規約を決め、会長に田畑市長を選んだほか、今年度の事業として①公共施設などに憲章碑を建てたり、憲章板を掲示する②支所を単位とした地区推進協議会を設立する③各職場や団体に実践活動の推進を呼びかける―ことにした。

また、本文の各項目ごとに部会を開き、具体的な実践例についても話し合った。主な役員は次の通り。

▽副会長＝野崎理夫（いわき経営者協会）佐藤光（福島高専校長）上野英四郎（市文化団体連絡協議会）遠藤金作（勿来地区行政嘱託員連合会）豊田良子（四倉婦人会）永山正一（市青年団体連絡協議会）▽監事＝斎藤伊知郎（いわき短大地域経済研究所長）大平孝（磐城青年会議所）

【市民憲章推進協議会の設立総会】

文化は精神的な余裕

今日出海氏招き講演会

いわき市民憲章推進協議会の発足を記念したいわき市、市教委など共催の講演会が十三日午後、市文化センター大ホールで開かれた。

講師は今日出海氏。今氏は先ごろ亡くなった今東光氏の実弟で、作家、評論家として幅広い活躍を続けている。この日の演題は「東西談義」。会場には多くの市民が訪れ、五百八十のイスはほぼ満席。

司会者の紹介で演壇に立った今氏は講演に先立ち、兄の東光和尚について語り、「兄は講演会というとどこへでも飛んで行きました。大好きだったんですよ。だがあの坊主はとうとう"悪運"尽きでしまいました」と会場を沸かした。

講演では、"乱設"される大学問題を取り上げ、「文部省が全国の各大学に一兆円出しているというが、金を出すというだけでは学生は育たないよ」と、べらんめぇ調でぶったり、戦前・戦後の比較、恋愛論では"からし"をきかせながら、「最近の若者はラジオをぶら下げ、"伴奏"付きでデートしていろ、妙なもんだねぇ―。あれがまぁ自由なんだろうか」。

さらに、日蒙牛肉輸入問題、世界からみた日本人についても触れたあと、国会答弁の実情も"暴露"し、「あの答弁ほど簡単なものはない。無責任なことを話せばよいのだから。あの場では絶対本当のことを言ってはだめなんだ」とやって会場は大爆笑。

また、文化問題では「文化というものは余裕ですよ。そりゃー物質的なこともあるが、何といっても一番なのは精神的なものでしょう。私はそう思っていますよ」と、元文化庁長官らしくひときわ声を高くして語りかけていた。

【今日出海氏を招いての講演会】

高校野球雨で順延

第十八回いわき市営球場完成記念いわき地区高校野球大会（いわき地区高野連主催）はきょう十四日、開幕の予定だったが、雨のために中止となり、十五日以降に順延された。

雨のため延期されていた「第十二回本社黒獅子旗争奪中学校新人大会」（本社主催）は明十五、十六の両日、内郷一、二中で開かれる。

日程は十五日が両会場に分かれ、ともに午後一時試合開始。十六日は午前九時から、内郷一中で準決勝、決勝の三試合を行う。

あすから 中学野球再開

女子ソフトは準・決勝

一方、「第七回本社優勝旗争奪中学校女子ソフトボール大会」（同）準決勝、決勝戦は、十五日午後一時から、四倉中グラウンドで開き、優勝を争う。

住吉神社祭礼 にやぶさめ

○…いわき市小名浜にある住吉神社の例大祭は十三日行われ、境内や参道は稲刈りの手を休めた農家の人達や学校帰りの子供達でにぎわった。

○…恒例の勅使参問式流鏑馬（にやぶさめ）は夕方近くに行われたが、狭い道に一目見ようという見物人がドッと詰めかけ、馬はやや興奮気味。おまけに駆けてくる前に子供が飛び出し、その度に馬は棒立ち。弓を引くどころではなく、射手らは「こんな状態では」と苦笑い。

○…本殿ではそれぞれの願いごとを祈り、「家内安全」「交通安全」などのお札を求め、秋祭りをゆっくり楽しんでいた。

【住吉神社のやぶさめ】

江名地区ソフトボール大会

16日・江名、永崎小校庭

五十二年度秋季江名地区ソフトボール大会は十六日、江名、永崎両小校庭で開く。参加チームは二十二。午前七時半、江名小校庭で開会式のあと各試合五回戦、決勝戦は江名小で七回戦。

久之浜で将棋大会

久之浜公民館、久之浜将棋愛好会共催の将棋大会は、十六日午前九時半から同公民館で開かれる。

会と催し

15日

【平市民会館】▽こども音楽コンクール（13時）

【勿来市民会館】▽睦バレエリハーサル（14時30分）

【磐城市民会館】▽植木市（9時）

【磐城体育センター】▽狩猟者役員会、野球教室（14時）

【常磐公民館】▽民踊サークル（10時）

【しゃくなげ会館】▽編物教室チャリティーダンスパーティー（18時30分）

【草野美術ホール】▽平商美術展（9時）

【いわき産業会館】▽講談社（13時）

【文化センター】▽第七回市民美術展第二部、昭和52年度効績章表彰式、全電通平分会組合定期大会（9時）▽エンゼルフィッシュ例会、ペインテックス教室、国語教育研究会例会（13時）▽親書会例会、民謡尚帆会例会、平FG合唱団例会（18時）

交通事故

	発生	死者	傷者
いわき中央署	1	0	2
〃東署	1	0	2
〃南署	0	0	0
今年の累計	23	0	2
	1,262	0	1
	1,708	0	2

（13日・県警交通企画課調べ）

天気予報

玉半提供 ㉝九五九一

（小名浜測候所調べ）

【今夜】北東の風、曇りで、はじめのうち小雨が残る。

【明日】北寄りの風、曇りで、日中は時々晴れるが、夜には雨が降りだす。

【海上】今夜、まだ、うねりが高い。明日、多少波。

【気温】▽13日＝最低8・4度（平年12・2度）最高22・6度（同20・4度）

あすの暦

10月15日（土）

旧暦	9月3日	日出	5:17	日入	18:16	安
六曜	大	月出	8:5	月入	11:23	仏
日月満潮						43
月潮						00
干潮						04
						50
						31
						47
						05
						36

曹洞宗松堂院新命住職 宍戸 廣見和尚の晋山式を左記により執り行います

一、日時　十月十六日　午前十時より
一、場所　当山山門到着より

昭和五十二年十月十四日

松堂院檀信徒一同
総代長 加藤武久
外役員 檀信徒一同
県十五教区長 福羽雅俊

曹洞宗松堂院四十二世中興大教師大珠正勝大和尚品位の本葬仏事を檀信徒一同をもって謹んで執り行います

一、日時　十月十六日　午後一時より本葬
一、場所　当山本堂（いわき市平字十郭治町一〇二）

昭和五十二年十月十四日

松堂院
住職 宍戸廣見
檀信徒総代長 加藤武久
外役員檀信徒一同

豪華賞品付き。

今。味覚の菊葉（きくよう）

菊葉には選ぶのに迷っちゃう40種類の豊富なメニュー

○お父さんは　うなぎでお酒……1,150円
○お母さんは　天ぷら定食……500円
○お姉さんは　菊葉ラーメン……350円
○ボクは　お子様ランチ……450円

合計がなんと!!　2,450円

安くてうまいのが当店の自慢

菊葉（きくよう）

湯本駅前（常交ビル）☎44―4010

しあわせひろげる常交グループ

地区民ならだれでも参加できる。対戦はA、B組のリーグ戦で行われ、上位成績者には賞品が贈られる。参加は無料。

大沢商会杯ゴルフコンペ　大沢商会杯　ヤマザキスポーツ、塩屋崎カントリークラブ共催の大沢商会杯ゴルフコンペは、二十三日午前八時スタート、塩屋崎カントリークラブで開く。十八ホールストロークプレーで会費二千円。

継がれた おいしさの伝統
カステラ

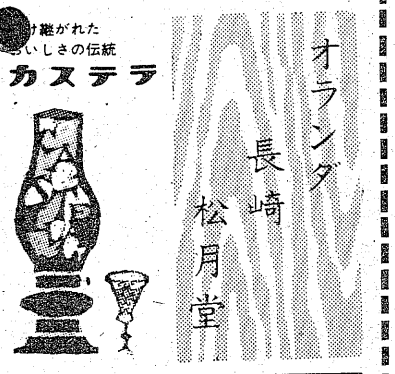

オランダ
長崎
松月堂

松月堂
本店／いわき市平銀座　☎（23）1551

行楽の秋…

すみきった青空の下
野山をめぐる手に手の
ウイスキーは
楽しさをさそい
さわやかに酔える
手軽な飲みものです

▽サントリーレッド……六〇〇円
▽　〃　ダブル……一、一〇〇円
▽　〃　ジャンボ……一、四〇〇円
※16日（日）はお休みです

ワイン・ショップ
大喜多や
平・材木町29　電23―3722

手打ちそば　小名浜港
㊹八一五二
そば処 つぶ

障子に寒天をぬると破れない

障子紙が売れて来ました　障子紙を張ってしばらくして乾いたら寒天を薄くといて紙全体にハケでぬりつけます　こうすると音通に張った時よりもずっと丈夫になります

障子紙各種入荷　あすから特売

大鳳（無地）　障子四枚分一本　一九八円
雲竜（柄入）　〃　二四八円
竹風林（〃）　〃　二三八円

きかいストアー
平・1　電㉓3336～7

越 フジコシ

かんぶつのもどし方いろぃろ

干ししいたけ＝ひたひたくらいのぬるま湯に入れ砂糖をひとつまみ入れて三〇分間くらい浸す　春雨＝酢のものには熱湯に五分間くらい漬けそれから水にさらす　切り干し大根＝よごれをとってから手早く水洗いをして水気を絞って水に漬ける

マルハンしいたけ（35g）　三八〇円
ミツカン春雨（150g）　一一五円
（平店本館二階売り場）

野沢さんと山越スキー

懐かしい40年前の地図、日記

松野尾繁雄

おたよりと「東海遊侠伝」ありがたく拝受いたしました。早速あなたの刊行のことばと、中柴先生の解題を読ましてもらいました。

あとでゆっくり読もうとたのしみにしています。

実は、この二十日から昨二十五日までの間に、あなたとの山の思い出がよみがえって、世の中とは面白いものだなァ…と元気で老年を迎えたことのたのしさを、つくづく感じとっています。

と申しますのは、去る二十日福岡を出発し、乗りついで仙台へ行きました。小生は行かぬつもりでおりましたが、前日になって急に本社から一人顔を出さねば…と言うことで急に出かけたわけです。

翌二十一日と二十二日、飯坂温泉での得意先との懇談会が主目的でしたが、二十二日朝食の前に芭蕉のゆかりの地をたずねました。これはおそらく四十余年ぶり。吾妻山の顔を見たら山行きのバスに乗りたくなりました。十一時すぎいそぎ福島に行き、そこから高湯（浄土平―野地温泉）につきました。

あなたと、阿部貞太郎君（野沢注―平字四町目伊勢屋商店阿部恒久さんの実兄、東京で二カ所に病院開業中、四十六年十月死去―当時東京大学医学部の学生）と三人で、山形側の家形小屋から一切経越えのスキー行。また五色温泉こがねやの老山案内人とあなたと三人で、東吾妻山と高山の間をラッセル（野沢注―深山の林間の新雪はスキーをはいても腰まで没し、すべるどころではない。雪道を作るため先頭は苦労する。従って十㍍ぐらい歩くと次々と先頭が交代する。この先頭を列車のラッセルにたとえ、山岳スキーの重要なテクニックの一つである）したことなど、四十何年か前のことが思い浮かんで来ました。野地温泉の昔ながらの湯ぶねにつかって、とてもいゝ気持ちになりました。

「今日から見つけた」と嫁が、古い五万分の一の地図と日記をもって来ました。この吾妻の五万分の一と日記に、あなたとのスキーツアーの日時や行程が記されてありました。すっかりうれしくなったことはもちろんです。こがねや出発は昭和十四年二月十二日午前八時半でした。このスキー行の詳細は、多分福岡にあるスクラップを見ればわかると思ったのですが、思いもよらぬ古い五万分の一と山日記の発見に、せがれと思わず乾杯してしまいました。その他あなたとの山行きの行程と日時も記入されていました。

東海遊侠伝を贈られて

二十四日夜帰宅したところ、あなたから「東海遊侠伝」と手紙が届いていました。もちろんすぐ古いスクラップブックを本棚の隅からさがし出して、青木小屋（野沢注―五色温泉と家形小屋の中間にある山小屋）の附近で、氷点下何度という寒気の中を、真っ裸で汗をふいたこと。家形小屋から一切経のことなど拙文を読みながら、むしょうにうれしくなりました。

以上はこの四、五日間、あなたとの奇しき思い出の出来ごとでした。七十四才になって、昔の山の思い出にひたることの出来たことをよろこんでいます。これもあなたあっての山行きだったと、改めて感謝してペンをおきます。

松野尾さん略歴　北海道旭川市出身七十四歳。東京大学の前身帝大独法科卒。財団法人新田目病院理事長新田目五郎さんの実姉竹子さんと結婚し、平で弁護士を開業したが、戦時中ゴム統制会社の常務理事に就任。戦後福岡製紙会社の役員に招かれ現在代表取締役。現住所・福岡市南区高宮四丁目一〇。

【家形山から一切経を越える途中の五色沼付近。福島高女生が夏山で十余名遭難した記念碑の前―手前野沢、㊨松野尾さん】

岡本喜八監督作品　富田常雄原作（徳間書店刊／新潮文庫）

姿三四郎

東宝

本紙 愛読者170人を招待

試写会 21日夜平東宝で

平東宝主催、本社後援の愛読者百七十人招待の試写会は、二十一日午後六時半から平東宝で行われる。富田常雄原作の『姿三四郎』を映画化したもので、話題を呼んでいる。希望者はハガキに住所、氏名、職業、郵便番号を明記し、本社の試写会係あて送付のこと。

●かいせつ

「姿三四郎」は、東宝がオールスターキャストで放つ秋の超大作です。

昭和十七年に出版された富田常雄の原作は翌十八年、黒澤明監督により映画化されました。明治十五年から二十年、怒とうのように押し寄せた西洋文化の前に、みるみる衰退していった日本の柔術諸流。その中で、日本人の心を失わなかった一握りの人々が、やがて新しい「柔道」を完成させていきます。

凄絶な決闘、清純な恋。波乱の青春をまざまざと生きた青年「姿三四郎」は、昭和四十年にも内川清一郎監督によって再度映画化されました。

今回は、このアクティブでドラマチックな素材に岡本喜八監督がいどみます。主役の三四郎を演ずるのは、人気絶頂の三浦友和。藤田進、加山雄三に次ぐ三代目。実際に柔道初段のうで前です。

【応募要項】

▽用紙＝普通はがきに住所、氏名、年齢、職業、郵便番号明記

▽招待者数＝百七十人

▽締め切り＝十七日（当日の消印あるものは有効）

▽当選者発表＝抽選により本紙十九日付に、招待券は平東宝から別途、当選者へ送付する

▽招待日時＝二十一日午後六時半（同六時開場）

▽あて先＝いわき市平字田町六三、いわき民報社『姿三四郎』試写会係（郵便番号九七〇）

商店街

ダンエルが＝平字四町目に15日新装開店＝高級紳士服専門店『ダンエル』が開店。20日まで開店記念セール。電23局―五六七八番。

山新で＝住まいと暮らしの総合セール＝センター、ジョイフル山新・小名浜店では、17日までオール半額セール。

鈴藤で大バーゲン＝平の鈴藤では、17日まで秋・冬ものおしゃれ服地ビッグ大バーゲン。

酒井で＝平ヨーカドー通りの趣セール＝味の酒井では、18日まで秋物ブラウススライドセール。

トヨタカローラいわきで発表会＝トヨタカローラでは、フジコシ谷川瀬店で16日までNEW&NEW発表会。

恵美子美容室開店特別料金＝平字南町、ビュティサロン恵美子美容室では、オープンを記念して31日まで、コールドパーマ3割引き。電㉓七七四五。

大黒屋ストア小名浜店は16日まで創業76周年記念大創業祭寝具こたつ用品祭。

ご汁屋で陶板料理＝平字鍛冶町、大衆割烹のご汁屋では、鍋もの・陶板料理を始めた。

小名浜自動車学校で新車＝小名浜自動車学校はキャブオーバー型パワーハンドル付き大型トラックを導入。

ヨーカドーで寝具市＝イトーヨーカドー平店では、17日まで暖房寝具市。

ヨーカドーでフェア＝イトーヨーカドー平店では、16日まで秋の味覚うまいもの市・鍋ものフェア。

大黒屋でバーゲン＝大黒屋では、一階特設売場において18日まで洋かつら大バーゲン。

100貨店

商売が思わしくないと、いろんな企画で勝負しなければならない。それぞれ知恵をしぼるわけだが、つまり、なにもしなければなにものも生み出せないわけである。そこでヨソでやっているものからヒントを得るのも手◆これは別府市の話。市内の旅館やホテルでは新婚客に「新婚記念手形」を出している。最近海外旅行にいってしまうせいか客数が減ってきたため、同市の観光課が考えた客寄せ戦法。手形はタテ七・五㌢、横十・五㌢大。紅白のひもで縁どり、竹鈴がつけてある。表に緑の山、温泉旅館街と別府湾に浮かぶヨットが描かれている。裏にはカップルの名前が書き込まれる仕組み◆この手形を旅館主から「市長のプレゼント」として新婚客に贈るわけだが、このときいっしょに別府を選んだ理由とか、観光予定コースなどを答えてもらい、資料にするという。群馬県の温泉旅館組合は、宿泊客にスタンプ帳を配布して、印がふえることに景品を贈呈、これが十回に達したとき、本人と同伴者一人を、県内の希望温泉地に無料招待するというスタンプ商法をはじめた◆そこで宿泊者はスタンプの数がふえるごとに、初段、二段と上がっていき、昇段するごとに景品が贈られるほか、五段になると、本人一人一泊無料招待、名人位では二人一泊無料招待のほか、温泉名人位認許証を交付するという。（週刊時事から）いろいろと考えるものだが、同市にも湯本温泉があり、ハワイアンセンターなど、全国各地からの客が多い◆九州など遠方へ行った場合、いわき市のことをきいても知らない人がいる。「東北のずっと北ですか」などといわれてがっかりするが、温泉のことや観光地のことなどいうと、すぐわかってくれる。それだけに、観光客は店に入ったお客同様、大事にしたいものである。（龍人）

霧の旅路（231）

海渡英祐作　由谷敏明画

第三の男（十四）

「ともかく、犯人はそういう秘密に関心を持っていた人物、ということになるわね。やっぱり、玲子さんがつきあっていた新聞記者が犯人なのかしら？」

加奈子は、すっかりこの話にひきこまれていた。ようやく、事件の核心にせまった、という感じである。曽根の方も、かなり興奮しているに違いないが、それをつとめておさえている様子で、

『一足とびに結論を出すのは、ちょっと危険だと思うな。犯人がそうして、そんな期限を切ったのかしら？』

『よくわからないが……ことは急を要して、三週間もたってしまうと、書類を取戻しても、あまり意味はない、というような事情があったんじゃないかな。ただ、井上さんとしては、あっさりお払い箱にして、あとは鼻もひっかけない、という会社の態度が、すごぶる面白くなかった。成功していれば、相当な金になったのに、といつまでも無念な思いが残ったというわけだな』

『それで、今度の事件をきっかけに、もう一度その調査に乗り出したというわけ？』

『そうなんだ。吉岡が殺されたとき、井上さんは、これは二年前の事件に関係があるのではないか、と気がついた……書類自体の価値はもうなくなっているかもしれないが、その背後にあるものを探れば、内山産業の書類をどう使ったのか、何もわかっていないんだから……それを種に、内山産業を脅迫する、という手も考えられるから、政治に関係している人物とはかぎらないよ。玲子を通じて、内情をかなりよく知っていたことはたしかだろうがね』

『でも、誰かが会社を脅迫したのなら、会社の方で井上さんに調査を依頼したりはしなかったんじゃない？』

『井上さんは、三週間以内に、という期限つきで、調査を引受けたんだ。成功すれば相当な報酬を受取り、失敗すれば実費だけ、という約束でね……犯人は、その三週間がすぎた後で、会社に何かを要求して来たのかもしれない』

『三週間後には、井上さんはお払い箱になってしまったわけね。どうもいけない。』

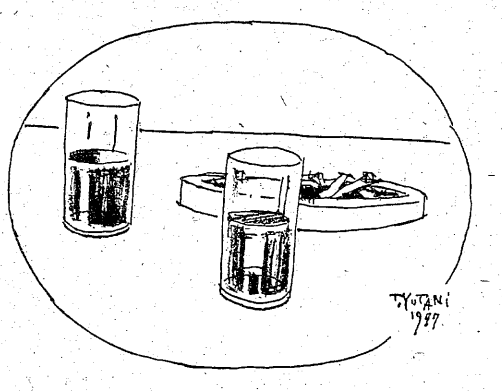

鼻をあかすことができるし、相当な金にもなるんじゃないか、と思ったわけだな。具体的に、どんなふうに金にするのか、そこまでは説明してもらえなかったけれどもね』

曽根は、ちらりと皮肉な笑いを浮かべて、井上をかえり見た。井上は、二人の話が耳に入らないみたいに、何だか放心したような表情を浮かべている。すっかり酔っぱらってしまったのだろうか……。

『ともかく、井上さんは活動を開始して、すぐに僕たち二人に眼をつけた。どうやら、僕らもその書類を狙っているか、少くとも、何かの関係があるに違いない、と思ったらしいな。それで……』

そのとき、奇妙なうめき声が聞えた。井上が血の気の失せた顔で、口をぱくぱくさせている……。

1977年、日本中が観た―最高の話題作　明15日より アンコール!!　高倉健ほかオールスター

脚本・橋本忍　原作・新田次郎　監督・森谷司郎

はっこうださん

八甲田山

東宝　10月29日より大ロードショー　監督 岡本喜八

前売券発売中

豪華演技陣

森繁久彌　若山富三郎　丹波哲郎　芦田伸介　中村敦夫　仲代達矢　秋吉久美子　三浦友和

すがたさんしろう

姿三四郎

平駅前世界館ビル　平東宝　TEL（74）6811

ご会合、ご宴会、ご家族連れに…

お座敷をご利用下さい

香港仕込みの本格的な味!!

中国料理　鳳翔（ほうしょう）

平駅前（白銀町・高橋ビル）TEL・23―0251

☆…特捜最前線…☆

恐喝・にせ女子大生日記

福島中央・夜10・00

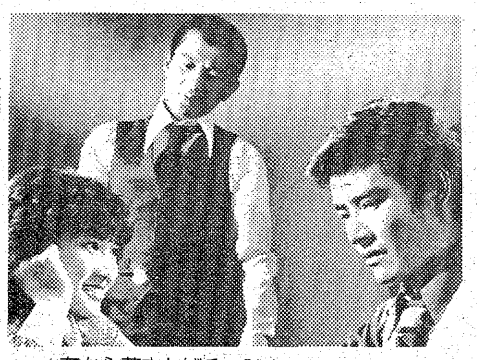

右から荒木しげる　誠直也　三浦リカ

非番の日、妹のトモ子（牧美智子）と繁華街で買いものをしていた津上刑事（荒木しげる）は、女子高校生からキャッシュカードをカツ上げし、銀行でおろそうとしている女子高生の女を逮捕した。直ちに特命捜査課に連行し氏名をきいたところ、白鳥女子大生青山桂子と名乗った。学生証も持っているところから、間違いないものとして送検したところ、翌朝の新聞に「名門女子大生の犯罪」として大々的に報道され、ついでに同大学の入試に不正の疑いがあることまで報道された。

そこへ「娘に会わせてください」と、桂子の両親・青山三郎（奥野匡）、真知子（利根はる恵）がやってきた。ところが二人は娘の顔を見て「違う、人違いだ」とびっくり仰天。なんとその娘は、桂子の名をかたっていたのだ。

改めて娘を追及したところ、郊外の八百屋ではたらく吉田ミキ（三浦リカ）と名乗り、拾った学生証で青山桂子（吉岡ひとみ）になりすましたのだとうそぶいた。

《金曜ロードショー》

福島・夜11・50

ガール・ハント

アメリカ海軍のコンピューター"マックス"は、ミサイル弾着点を何センチのところまで割り出せる最新装備。このマックスに目をつけたのが、勝負事に目のない海軍大尉ファギー（スティーブ・マックィーン）である。「あのようにも……」と考えたファギーは、コンピュータ操作技師のジェイスン（ジム・ハットン）と部下のボー（ジャック・マラニー）を仲間に引き入れ、彼らの軍艦エルミラ号の寄港地ベニスのカジノで一もうけしようと企んだ。

ベニスでホテルに乗り込んだファギーは、一室に陣取り信号灯を使って艦の"マックス"と交信を始める。そこへ部屋を間違えてひょっこり現れたのは、海軍提督（ディーン・ジャガー）の娘ジュリー（ブリジット・バズレン）である。若い二人は早速意気投合……。

ひともうけを企む一味は……

NHKテレビ
☆印は白黒

- 6・05 笛吹童子「白馬珠を追えの巻」
- 20 「十三歳の夏」
- 40 きょうの福島▽N▽生活情報▽天
- 7・00 N◇23全国の天
- 27 NHKガイド
- 30 ゲーム　ホントにホント？「〝庭の千草〟は何の花？」根上淳　志穂美悦子　加藤武　浜村淳
- 8・00 鳴門秘帖「日光道中うつのみや」田村正和　三林京子　山口崇　有島一郎　江原真二郎　森本レオほか
- 50 ローカルN天
- 9・00 N・C9　勝部頌樹　末常尚志　福島幸雄　若月純子
- 40 「仮縫」真野響子　木暮実千代　池部良
- 10・00 N解説
- 15 金曜招待席「夫婦善哉」（後編）＝芸術座＝浜木綿子　中村扇雀
- 11・40 N◇52ローカルN天

NHK教育
☆印は白黒

- 6・10 技能講座　テレビジョン技術「電源回路」
- 30 ギターをひこう「開放弦の練習」「練習曲」「基礎練習」ソル「奇想曲第3番」カルカッシ
- 7・00 英語会話Ⅰ
- 30 NHK文化シリーズ　文学への招待「無村の世界」―古典と怪異―
- 8・15 教養特集「砂漠開発」―技術援助と日本の立場―
- 9・00 婦人百科「改まったときの装い」―黒の服―
- 30 通信高校講座　英語A「天オピカソ」
- 10・00 通信高校講座　英語A「空飛ぶ花」
- 30 通信高校講座　地学Ⅰ「日本の四季」
- 11・00 ドイツ語講座「おいくらですか」
- 30 大学講座　数学「数学思想の展開」―バビロニアの数学―

福島テレビ
☆印は白黒

- 6・00 FTVテレポート
- 30 JNNNコープ
- 55 あしたのあなた
- 7・00 大鉄人ワンセブン「お母さんはどこ？恐怖の白い家」神谷政浩ほか
- 30 野生の王国「ニイハオ／パンダくんⅡ上野では出産準備完了」
- 8・00 独占／ベイ・シティ・ローラーズ特集▽ファン　脱出作戦▽プライベートルームでの全貌▽熱狂の6スタ　レスリー　エリックほか
- 9・00 赤い激流「脱獄!!真犯人に迫る／」宇津井健　水谷豊　竹下景子　松尾嘉代　前田吟　石立鉄男　赤木春恵ほか
- 10・00 「あにき」高倉健　大原麗子　秋吉久美子　田中邦衛　春川ますみ　島田正吾　滝田ゆう　倍賞千恵子ほか
- 11・00 FTVN
- 15 プロ野球N
- 50 映「ガール・ハント」

福島中央テレビ
☆印は白黒

- 6・00 元祖天才バカボン▽ゴの勝負のユーレイなのだ▽陸で魚を釣るのだ
- 30 ジャストN
- 55 FCTN
- 7・00 キャンディ・キャンディ
- 30 カックラキン大旅送!!「ケーキ屋ケンジちゃん」野口五郎　堺正章
- 8・00 太陽にほえろ／「秘密」石原裕次郎　露口茂　竜雷太　小野寺昭　宮内淳　木之元亮　下川辰平　木村理恵　高沢順子ほか
- 9・00 飲ちゃんのどこまでやるの／▽今夜再現／あのエマニエル夫人…山口いづみ▽飲一、順子は芸術夫婦?!若原一郎
- 10・00 特捜最前線「恐喝・にせ女子大生日記」二谷英明　大滝秀治　西田敏行　誠直也　池田鴻
- 11・00 きょうの出来事
- 15 11PM
- 12・25 特捜刑事サム

今夜の番組

NHK第1
1340KC

- 6・05 N解説
- 15 午後のロータリー　リクエストコーナー
- 40 じょうずな話し方「あいさつとスピーチ」
- 7・15 Nリポート
- 57 NHKガイド
- 8・05 思い出の芸と人―二代・浪華軒／友一浪曲「祐天吉松」ほか（話）東家楽浦　木下華声　芝清之
- 9・05 文芸劇場―昭和の海外文学―「審判」菅野忠彦　及川ヒロオ　矢野宣　永田靖　高木均　三谷昇　大森義夫ほか
- 10・20 若いこだま　DJ・上田正樹　ゲスト・落語家　桂べかこ
- 11・05 スポーツアワー
- 23 夢のハーモニー「ウィル・ユー・ダンス」「ラブ・イズ・ブラインド」「我が心のジェシー」「踊りたいのに」（歌）ジャニス・イアン

NHK第2
1540KC

- 6・00 そろばん教室「たし算ひき算」稲垣儀一
- 20 基礎英語　小島義郎
- 40 続基礎英語　安田一郎
- 7・00 カレントトピックスN　渡辺薫
- 15 英語会話　松坂ヒロシ
- 30 中学生の勉強室「国語」大内章好
- 8・00 通信高校講座　数学Ⅰ（第1部）水谷弘
- 20 通信高校講座　数学Ⅰ（第2部）淀繁弘
- 40 通信高校講座　数学ⅡA　五十嵐陟
- 9・00 通信高校講座　地理B　蛭田容之
- 20 通信高校講座　家庭一般　高部和子
- 40 通信高校講座　政治・経済　滝口輝男
- 10・20 通信高校講座　英語A　安東伸介
- 40 通信高校講座　英語A　安東伸介
- 11・00 スペイン語講座
- 20 中国語講座
- 40 フランス語講座

ラジオ福島
1060KC

- 6・00 Nハイライト　今日の出来事
- 15 Nデスクから
- 20 お帰りなさいあなた
- 25 おばあさんの知恵袋
- 30 ふるさと人間ばなし
- 40 長島茂雄のガッツ対談
- 50 ビクター・ミュージック・カレンダー
- 7・00 RFCファミリースタジオ＜出前電話リクエスト＞受付電話(0245)35―2151
- 9・20 夜のヒット歌謡
- 30 とび出せ全国DJ諸君
- 40 浅野ゆう子〝とび出せ青春〟
- 50 ひろすけ童話シリーズ
- 10・00 ポップスNO・1　DJ・土居まさる
- 30 MU・ハイフォニック〜ハード・ロック特集〜
- 11・00 たむたむたいむ
- 10 イレブンフォーユー
- 15 お嬢さんのおしゃべりタウン
- 30 ロマンを求めて

FM放送
☆印はステレオ

- 6・00☆夕べの広場＜ディスクジョッキー＞
- 7・15☆サウンド・オブ・ポップス＜オーケストラ＞四季の冬　見つめあう恋　哀しみの終わりに　愛よ永遠に　ソロモンの夢　四季の春ほか
- 8・05☆FMコンサート＜クラシック＞〜フランクフルト放送交響楽団演奏会から〜オラトリオ「エフタ」ヘンデル作曲
- 10・20☆軽音楽ホール＜北村英治オール・スターズ・パートⅠ＞フィジティー・フィート　マスクラット・ランツル　ボディー・アンド・ソール　スマイルほか
- 11・05 夜のしらべ　アイ・キャント・ダンス、恋のまわり道　プロミス・ネオスト　ヤコブのはしご　ジョー　ヒイズ・マイ・シュガーほか
- 35 朗読「職人衆昔ばなし」

東京⑫チャンネル

- 6・00 おはなしたまてばこ
- 15 とうきょう手帳
- 20 勝抜きTVゲーム
- 26 キッド・ボックス
- 41 セレクトコーナー
- 45 マンガのくに
- 7・15 パーパ・パパ
- 23 早射ちマック
- 30 恐竜大戦争アイゼンボーグ
- 8・00 ビックリ大集合／
- 9・00 金曜スペシャル「世界猟奇大全集」
- 10・00 映「ふたりの女」ソフィア・ローレン　ジャン・ポール・ベルモント　ラフ・バローネほか
- 11・40 日立サウンドブレイク

フジテレビ

- 6・00 いなかっぺ大将
- 30 FNNN
- 7・00 全日本女子プロレス真赤な青春
- 30 クイズ・グランプリ
- 45 スター千一夜
- 8・00 独占／「ベイ・シティ・ローラーズ特集」▽熱狂／若者のアイドル日本上陸全公開!!
- 9・00 映「戦略大作戦」クリント・イーストウッドほか
- 11・00 FNNNリポート
- 15 プロ野球N
- 50 今日の視点
- 55 スパイ大作戦

TBSテレビ

- 6・00 テレポートTBS
- 30 NコープN
- 7・00 大鉄人ワンセブン
- 30 野生の王国
- 8・00 白い荒野「勇気ある告白」田宮二郎　松原智恵子　岡本富士太　神保美喜　岡江久美子ほか
- 9・00 赤い激流「脱獄!!真犯人に迫る／」宇津井健　水谷豊　竹下景子　松尾嘉代　馬渕晴子ほか
- 10・00 「あにき」高倉健　大原麗子　田中邦衛　秋吉久美子　倍賞千恵子
- 11・00 Nデスク
- 25 スポーツN
- 30 ペイトンプレイス

テレビ朝日

- 6・00 無敵超人ザンボット3
- 30 Nレーダー
- 7・00 キャンディ・キャンディ「港への遠い道」
- 30 ロボット110番
- 8・00 ワールドプロレスリング
- 54 N
- 9・00 ＜新＞「おくどはん」浅茅陽子　宝生あやこ　中条きよし　加賀まりこ　ハナ肇　東野英治郎　高岡健二ほか
- 10・00 新・必殺仕置人「迷信無用」藤田まこと　山崎努　火野正平ほか
- 11・10 23時ショー　司会・桂きん枝ほか

日本テレビ

- 6・00 天才バカボン▽バカは日本製がいいのだほか
- 30 ジャストN
- 7・00 歌まね合戦スターに挑戦　ピンク・レディー　石川さゆりほか
- 30 カックラキン大放送!!
- 8・00 太陽にほえろ／「秘密」石原裕次郎　露口茂　竜雷太　高沢順子ほか
- 9・00 「祭ばやしが聞こえる」萩原健一　いしだあゆみ　山崎努　中原ひとみ
- 10・00 うわさのチャンネル
- 54 スポーツN
- 11・00 きょうの出来事
- 15 11PM

＊開店記念プレゼントセール
（15日〜20日）
①ご来店の方にもれなく開店記念品プレゼント
②お買い上げのお客様にはもれなく記念品進呈いたします。
なお　7,000円以上お買い上げのお客様には《LPレコード》を差し上げます。
その他金額に応じ豪華記念品を差し上げます。

着る歓びと誇りを
今、あなたに。

男性ファッション誌「男子専科」の掲載商品がいち早くダンエルに登場!!
►ポールボークレのスーツ◄
（フランス紳士服の大御所）
►ヤングマンオリジナルニット◄
►ピエールバルマンシャツ◄など

10月15日 オープン!!

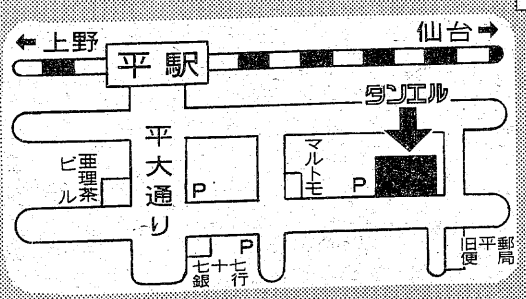

68cm〜120cm
バギー・バキートップ
パンタロン・レギュラーなど
●各サイズ、種類も豊富

高級紳士服専門店
ファッションリーダー
ダンエル
平・四町目
☎23―5678

16日もパンダが登場

やっぱりこどもだネー
ワンパクぶりなど披露

☆ンバ曜日特　福島　夜8時

十月二十一日の出産予定日をひかえた上野動物園のパンダ夫婦ランラン、カンカンは、全国民から新たな関心を寄せられているが、これを前に、十月十六日の「日曜☆特バン」（日曜よる8時）で中国の子パンダのワンパクぶりや、四回の出産に立ち合った女性飼育係の話などが詳しく紹介される。

レポーター役の浜美枝や通訳の林道紀さんなど「日曜☆特バン」の取材班七人は、去る九月十四日から二十六日までの二週間にわたって、中国の北京、上海、広州の動物園を歴訪してユーモラスなパンダの姿をVTRに収めてきた。なかでも、北京には現在七匹のパンダがおり、うち三匹が今年一歳と二歳、二歳半になる兄弟の子パンダ。

十六日の放送では、この三匹がブランコにのったり、押しくらべをしたりというかわいい姿をはじめ、サーカスの雑技団にいる四歳のウイウイの見事な芸などを中心に、黒柳徹子や上野動物園の中川飼育課長を交じえて、楽しいパンダ談義をくり広げる。とくに、三匹の子パンダのうち、一番小さいズースーは大変なワンパクで、通訳の林道紀さんにおいかぶさる始末。これには、パンダが大好きという林さんも悲鳴をあげ、顔も青ざめるほどだったとか。

また、北京動物園の葉（よう）さんは、パンダの出産に四回立ち合ったが、うち二回はママパンダが壁を向いたまま出産したので、詳しい様子はわからなかったという。

しかし、あとの二回はよくみえたそうで、生まれたばかりのパンダは十キロほどの大きさで、ネズミの子に似ているとの話。

このあと、子パンダは二カ月間、母親に抱かれたままで、一週間ほどで白い毛がはえはじめ、二、三週間で目のフチの黒いクマができるそうだ。この間は、すべて母親の乳で育ち、六カ月後に離乳食になるという。

なお、今回の取材を担当したテレパックの渋谷プロデューサーは「これまでにも、中国のパンダを紹介するフィルムはあったが、VTRでとってきたのははじめてのこと。それに、七人の取材班とインタビュアーをつれていったのも、中国にとってははじめてのことだそうだ。そのうえランラン、カンカンのVTRをみせたときには、むこうの人も感激してくれ、われわれとしては日中友好的な成果もあげられたと思っている」と語った。

みもの

野生の王国
ニイハオ！パンダくん II
上野では出産準備完了
～福島・夜7・30～

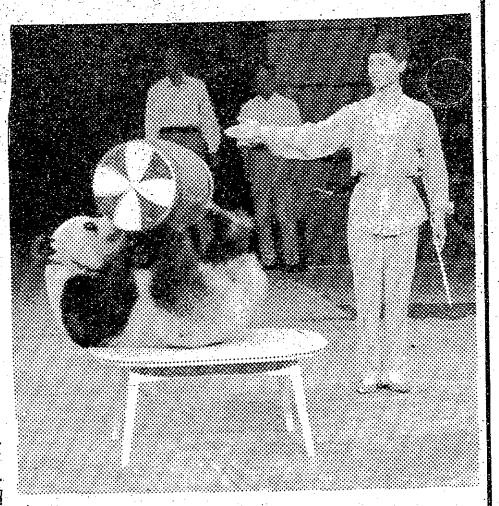
上海雑技団のパンダが見せる珍芸

先週にひきつづいてのパンダ情報第二弾。上野動物園のランラン、果たしてうまく赤ちゃんを生むことができるか――今週はいよいよ出産予定日を迎える上野のパンダの近況を中心に、さきの中国取材で撮影してきた上海雑技団のパンダサーカスの模様などもおりまぜて送る。

番組では、今度上野動物園から発表された、本年六月のペアリング成功の記録フィルム、上野と北京の出産準備のようす、中国での産室や食事についてのインタビューなどをとりあげる。また、今回取材班に寄贈されたかわいい仔パンダをつれた母パンダの写真も、初めて公開される。

パンダが双子を産む確率は意外に高く六七％であることが今回の取材で判明した（北京動物園での出産の統計による）。しかし、双子が二頭とも育った記録はなく、一頭しか育たない。北京動物園で昨年九月に生まれた治治（ツージー）も双子だったが、一頭は生後二時間で死亡、その標本がホルマリンづけで保管されていたが、今回の取材で初めて撮影することができた。

上海雑技団の呼びもの、パンダサーカスはとにかく楽しい。タルまわしをしたり、ラッパをふいたりするパンダの姿は、一層ユーモラス。その練習風景から、スポットライトを浴びての本番まで、パンダサーカスのすべてを紹介する。

《赤い激流》
脱獄!!真犯人に迫る!
福島・夜9・00

死刑判決をうけた敏夫（水谷豊）は、真犯人をつきとめようと脱獄を計画。敏夫は、絶食し、武（宇津井健）が面会に来ても会おうとしなかった。重症なウツ病ではないかとの疑いで、病院に移された敏夫は、看護人のスキを見て脱走した。

敏夫は、大沢家を出てアパートに住む母・弓子（松尾嘉代）をたずねたが、自首をすすめられて、飛び出してしまった。弓子は武に力をかせて真犯人を捜し、敏夫を救おうと説得され、大沢家にもどった。

警察の目を逃れながら、宮島家をおとずれた敏夫は、正彦（前田吟）を包丁でおどし、真犯人だろうと迫った。だが、華江（竹下景子）にとめられ、敏夫は華江を連れて宮島家を去った。

敏夫は真犯人は宮島家にいるハズだと語ったが、華江には見当がつかなかった。

金曜ドラマ
あにき
福島・夜10・00

東京の下町、人形町のトビの組頭、栄次（高倉健）は、妹のかい（大原麗子）と二人暮らしだが、最近、そのかいに男がつきまとっているという話を聞かされて気にしていた。

かいは長い間、病気で療養していたため、すっかり元気になったいま、オールドミスになってしまったが、近所の理髪店で働く心の優しい女だ。

そのかいにつきまとっている男は、近くのクリーニング屋の店員・平吉（立川光貴）だった。

まじめな職人気質の青年で、かいに対する気持ちも、結婚を前提にした真剣なものだったが、栄次の下で働くトビの若い衆たちが黙っていなかった。

頭の妹にチョッカイをかけるトンデモネェ野郎だと、栄次には内証で、平吉をドツいたが…。

☆…太陽にほえろ！…☆
秘密
～福島中央・夜8・00～

あるアパートの書道教室の部屋で、殺人事件が起こった。

悲鳴を聞いてかけ込んだ巡査が、すでに絶命している書道の先生と、かすり傷を受けて倒れていた生徒の原田律子（高沢順子）を発見した。

【原田律子から事情を聴く岩城刑事】

状況から判断して、物盗りの犯行でない事から、律子が再びねらわれるのでは、と岩城刑事（木之元亮）が護衛に当たった。

律子を家に送りとどけた時、中にひそんでいた何者かに彼女が襲われ、岩城刑事が追ったが逃げられてしまった。

その日から、岩城刑事の護衛が毎日続いた。

その後の調べで、律子の父は事業に失敗し、彼女がまだ小学生のころ、家を出たきり、いまだに帰って来ていない事がわかった。

そして、律子は、時々急にオドオドし出し、だれかに見張られているとおびえたりした。

そんなある日、男からの脅迫電話が掛かって来た。

欽ちゃんのどこまでやるの！
～福島中央・夜9・00～

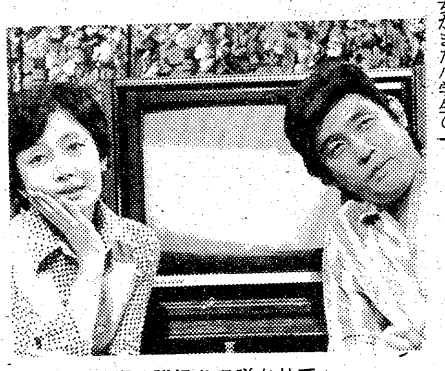
芸術談議に花を咲かせて……

かつては歌手として売り出した山口いづみも、今やみごと女優に変身し、先ごろでは「エマニエル夫人」のアテレコに挑戦して話題を呼ぶなどの、成長ぶりをみせている。

エマニエルの印象が強かったのか、欽ちゃんは早速、いづみにアテレコの体験談をインタビュー。画面をみながら、耳で原音を聞きながら、そして台本をみて口を合わせるという何重もの作業を、一度にやってのける難しさを語るいづみの話に興味をそそられた欽ちゃんは「ボク、アテレコって一度もやったことがないのよネ。是非やってみたい！いづみちゃんお相手をしてくれる？」と、即興でアテレコ風景を再現する。

いづみは、やはり体験者だけあって、みごと欽ちゃんの口の動きに合わせて吹き替えをしたが、さすがの欽ちゃんも、こればかりは何回やってもNG…、「ボクにはアテレコは出来そうもない」とさじを投げる始末、いつになく悪戦苦闘する欽ちゃんの姿はみもの。

「お茶の間ドラマ」は、芸術の秋をテーマにす芸術づいた欽一・順子が、ちんぷんかんぷんな芸術談議に花を咲かせたり、隣のひとみちゃんから絵のモデルを頼まれて、大はしゃぎの順子さんなど大爆笑コントを展開する。

ききもの

ポップスNO・1
ラジオ福島・夜10・00

きょうは、米人気ロック・グループ『シカゴ』の十一枚目のニュー・アルバム「シカゴ・イレブン」から曲を話題とともに聴く。

曲は、「朝もやの二人」「僕の公約」「永遠の愛」ほか。

MU・イン・ハイフォニック
ラジオ福島・夜10・30

話題のハード・ロック

ハード・ロック界で新しいサウンド作りをみせる話題のグループ『フォリナー』『ティーズ』『イアン・ギラン・バンド』らを特集する。本格的なハード・ロック、ポップな傾向のもの、シンプルなサウンドとそれぞれに個性のある音を聴き比べる。

毎回、衣装が話題に
『分水嶺』の梶芽衣子
ブティック勤務がお気に入り

曜ら・水か　福島10時夜

BS製作『分水嶺』（水曜よる10時）に出演の梶芽衣子が、複雑な心理描写を要求される役柄の一方で、友だちのブティックを手伝っているという設定だけに、毎回の衣装が話題を呼んでいる。

役柄は、夫良介（近藤正臣）のかつての婚約者だった阿紀の影におびえる妻であり、また結婚前に関係のあった野口（勝呂誉）に脅迫される女でもあるという多面性をもったもの。

「夫の浮気を知りながら、さり気なくふるまうのは、心に秘密を持っているからで、そんなところにつけ込まれて野口に体を奪われるんですが、〝カゲ〟をどう表現するかむずかしいですね」と梶芽衣子。

話がファッションの話に移ったとたん、明るい表情に戻る。ブティックに勤めているという設定が大変お気に入りの様子である。上下が緑の濃淡に分かれたツーピースを着て、上品な若奥様ぶりだが、衣装にはことのほか気を使っている。生地見本を取り寄せて、梶芽衣子自らデザインに注文をつけるほどのこりようだ。身長163㎝、体重44㎏という細身の体にフィットさせて、「ファッション・センス抜群！」と評判になっている。

上きげんの梶芽衣子にとって、悩みのタネもある。夫の朝食を用意するシーンだ。撮影を前に、「料理は苦手なのよ」と心配顔だったが、手作りの目玉焼とサラダとトーストを、近藤正臣がうまそうにペロリと平らげたのをみて、ほっとした面持ち。もっとも、本番はちょうど昼食時間だったから、そのせいかも……。

料理が苦手なのを、よほど気にしているらしく、「料理もできないし、結婚は当分考えられないわ。それにちょうど仕事が面白くなってきたところだし、両立はむりだと思っているの」

女優として将来は、「徹底した悪女だけど、最後にはかわいらしいやさしさがある女を演じたい。40歳までに女優として〝型〟をつくることができれば、と思っています」と、かなりクールな見方をしている。

歌の方では、9月21日にポリドールから3枚目のシングル・レコード「袋小路三番町」が発売された。販売実数80万枚で、今も売れている「怨み節」のヒット歌手・梶芽衣子も健在である。

◇◇◇
◇◇◇

東映
優雅な静けさ…憩いの里！
各棟完全独立・キッチン・冷暖房完備
ご休憩　お二人様￥2,000
ご宿泊　お二人様￥4,000
平東映ホテル
平―小名浜間鹿島街道沿い　TEL・58―2251

東映
東映24ビルへどうぞ…
ヒルも、夜も　真夜中も営業しております
お茶とお食事
トーエー
東映24時間ビル2F　☎22―3977

第9回巨匠シリーズ
彫刻 佐藤忠良展
□'77 10月15日―31日（会期中無休）
AM10:00―PM6:00
□すまいギャラリー（鹿島街道）

●清家清先生住宅講演会●いわき市平文化センター●11月7日㈪●午後6時
建築・美術・喫茶
主催 K.K. すまい
TEL.（58）4819・5903
私たちは日ごろ住まいに快適さをお届けするために住宅を主とした住まいの新・改築をお引き受けする建築部に併せて、皆さまのロビーとしておしゃべりのできる楽しい雰囲気の美術部と喫茶部を開いております。
すまい一級建築士事務所

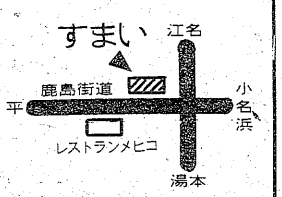

機関紙から

老後の不安増大

》NHK・老後問題に関する意識調査《

□…四十歳以上の中高年齢層の人々が老後についてどのようなイメージ…□
□…をもち、どのような考え方をしているかを明らかにする調査が、この…□
□…ほどNHK放送世論調査所の手で行われ、その結果がまとまった。…□
□…老後問題に関する意識調査は、昭和四十六年七月にも実施されてお…□
□…り、前回の調査では、老後の生活に「不安を感じている」人より「…□
□…感じていない」人の方が多かったが、今回の調査では「不安を感じ…□
□…ている」人が過半数を占め、老後の生活に対する不安感が強い。…□

かつて日本復興の礎となった兵士　どんな明日を迎えるのか…

―生活満足度―

現在の生活に「満足している」（二四％）、「どちらかといえば満足している」（五六・六％）と答えた人は合わせて八割を超え、生活に対する満足度は高い。そして、〝家族の団らん〟（二一・五％）など私的な生活の中に〝生きがい〟を感じている人が多い。

―老後の不安感―

前回調査（四十六年）では、老後の生活心「不安を感じている」人より「感じていない」人の方が多かったが、今回の調査では「不安を感じている」人が過半数を占め、老後の生活に対する不安感が強まっている。

内容は表の通り。

―経済的準備―

「老後の生活を支えるための経済的準備をしているか――」では、「現在準備中」と「これから」が六割強。「すでに準備は終わった」が一割にも満たない有り様。

過去から将来にかけて「準備」を挙げた人の中で、トップは「貯金や保険」（七五・二％）、「国民年金への加入」（四〇・五％）と、老人福祉の立ち遅れから、前項の不安内容に対処するための善後策がうかがわれる。

頼みは年金引き上げ
〈定年延長六割が希望〉
私的生活に生きがい

―定年について―

いずれ定年を迎える勤め人に尋ねた結果、八割が定年後も働くつもりと答えた。①「経済的に困るから働かざるを得ない」（四六・八％）、②「経済的には困らないが、働きたい」（三六・二％）。

さらに、定年延長については、「延長すべきだ」が前回より一割増えて六割。また、廃止すべきだとする声もある。理由として、「まだ働ける体力があるから」＝平均寿命の延び＝。「働かなければ生活ができない」＝老後の不安＝。「これまでの知識や技術が生かせるから」などとなっており、前回調査と割合は変わっていない。

―年金の実態―

老後の生計を「主として、年金などの公の制度」で維持しようという人は三人のうち一人。しかし、現実には受給年金の生活費に占める割合は〝こづかい銭程度〟が約半数。

年金で生活費の半額以上をまかないたいと望んでいる人は四人のうち三人で、福祉対策への期待項目でも「年金の引き上げ」が一位に上がっている。ちなみに、前回調査のトップ「老人ホームなど老人のための福祉施設をふやす」は今回第五位。

―望ましい老後―

自分の望ましい老後の生き方としては「子供か孫といっしょになごやかに暮らす」という人が最も多く三五・三％、これに「自分の仕事を続ける」（一九・五％）、「趣味をもってのんびり……」（一八・四％）と続く。そして結婚した子供との関係では、経済的に自立したいという人が多く、精神的には同居を望む人が多い。

敗戦――戦後の混乱――日本の復興と未曽有の社会変動を体験した、かつての戦士たちはいままた〝核家族化〟という大きなウネリの前に不安を隠し切れない。

同居して養ってもらいたい→同居したいが、経済的な負担はかけないように→別居して自分の金で生活したい→老人福祉施設へ…。

―NHK通信から―

	今回	四十六年七月
一　体力が衰えてくる	四九・二％	四六・二％
二　いつ病気になるかわからない	五三・四	―
三　子供が将来どうなってゆくかわからない	二〇・〇	二一・〇
四　配偶者に先立たれるかもしれない	一六・二	一〇・七
五　自分の家がもてそうもない	七・九	四・七
六　仕事の面でうまくゆかなくなる	七・九	五・六
七　収入が減り、生活が苦しくなりそうだ	二三・三	一四・八
八　めんどうをみてくれる人がいそうもない	七・五	五・三
九　不慮の災難に出あうかもしれない	二五・八	一六・八
十　その他	二・三	一・一
十一　わからない、無回答	四・八	一三・二
	一、一七〇人	一、二六〇人

A　目や頭の疲れをなおす運動

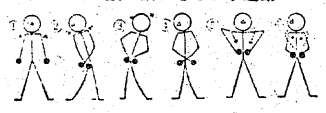

B　手や腕の疲れをなおす運動

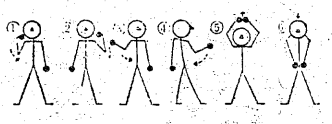

C　足の疲れをなおす運動

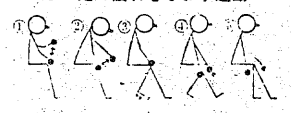

D　肩や腰の疲れをなおす運動

E　全身の疲れをなおす運動

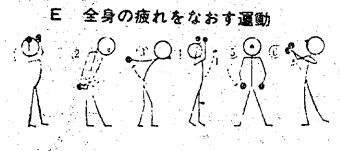

疲労回復体操

疲れはだれもが経験する現象です。仕事のあと、肩や手足、腰の疲れ、新聞・テレビを見たあとの目の疲れなどよくあるものです。

この疲労を回復するためには、適当な休養、睡眠、栄養などのほか、ビタミン剤、疲労回復剤の使用、マッサージが考えられます。しかし、積極的に体を動かすことも疲労回復に大切なことです。職場などで休息として疲労回復体操をするところが増えています。体操は中枢神経をはじめ生体活動を生きいきとさせ、疲労を回復し、士気を高めます。

簡単な疲労回復体操を紹介。

▶目や頭部の疲れ―深呼吸、首曲げ（前後に）、肩回し（前から、後から）
▶手や腕の疲れ―指ふり、腕ふり、腕伸ばし
▶足の疲れ―足たたき、もも、ひざを下からたたく、足ふり、ひざの屈伸
▶全身の疲れ―背伸び、伸び上がり、手拍子、前でたたく、斜め横上で手をたたく

時間的には、午前10時、午前の仕事終わり。午後3時、午後の仕事終わりがよく、1つの運動を5～10回繰り返せばよいでしょう。

＝県広報部発行・月刊ふくしまから＝

――祝・七五三――
■総仕上がり 4,000円
藤美容院　平店　番匠町　☎23―3442
小名浜店　中明神町　☎92―2768

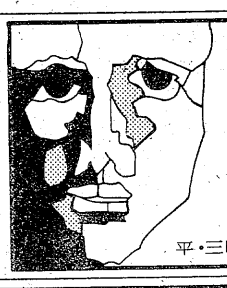
ジャズのもつ感覚の新鮮さ――
それは、青春……
営業時間　AM8:00～PM11:00
AM10:00までモーニングセット¥280
本格的ジャズとコーヒー・軽食の店
フィレンツェ
平・三町目〈大番パチンコ2F〉TEL23―9614

15万まで即融資
奥様・OLの方も歓迎致します
●営業日 月・火・水・木・金
●印鑑
●給料明細
●健康保険証ご持参下さい
トーツー・ローン
平大通り勇屋ビル2F　☎(23)7461

スカイラインフェア　中古車
さわやかな秋の週末、日産プリンスでお楽しみ下さい！
☆営業マン，サービスマン，部品マン各1名募集　高卒以上23歳まで
◆期日　10月15日・16日(日)
◆場所＝いわきマイカーセンター（平中神谷字苅萱）
日産プリンス いわき支店　平字正内町　☎23―3351

ロックも聞けます。
踊れます。
たとえば
ミスターベースマン
ルイジアナママ
などなど。

NoWはディスコとゲーなDJ
飲み放題！食べ放題！思いきり楽しめてお得なタイムカード方式。
土曜・日曜・祝日　オープンPM4:00
平日　オープンPM5:00
ディスコティック
フラワーチルドレン
いわき市平・白銀町　世界館ビル横通り　斎藤ビル2F
☎(23)9426・(21)3532

サラリーローン

愛川欽也
ちょっと困った時のプロミスです
健保・国保証をご持参のお客様（お勤めの方）に「もれなく」1万円～20万円までご融資いたします。
お利息は日数計算の後払いで結構です。
（無担保・無保証人）
＜奥さまローンお取扱い中＞土・日・祝日休
全国65支店・日本消費者金融協会会員
LOANS プロミス
いわき支店 21-2311
平大通りネモト3・SUNビル2F

いわきが生んだ海軍大将
高木武雄をしのぶ ㉗

金曜特集

生家を出棺する葬列
これは高木武雄大将の実家・大野村玉山・藤屋旅館から村葬会場へ向けて出発するときの珍しい33年前の記念写真

昭和二十年三月十九日の高木武雄大将の海軍葬の翌日は高木家の告別式が行われた。東京・柿ノ木坂の私邸前にはテントが張られて、受付所が設けられ、親類や海軍関係者、それに友人、近所の人々がかなりたくさん見えられて会葬された。いわきからも親類代表の人たちが参列している。

海軍葬も自宅の葬儀のときも、空襲がなかったのはしあわせであった。自宅で葬儀が終わると、親せき会議が行われた。海軍では青山墓地に大将のお墓を取るという意向であった。ところが郷里にいる高木大将の父親、勝太郎さんが玉山に埋葬したいと希望したのと、大野村役場から村葬を執行したいと申し入れがあったので、この相談となった。

その結果、郷里の申し入れに従うことを決定したのである。

そして二十六日には柿ノ木坂の私邸を売って、大将のふるさと・いわきへ戻るのである。高木大将の遺骨は陸軍少尉であった長男正武氏に抱かれ、やす子夫人や長女日出子さん、次女信子さん、正武氏の百合子夫人らと一緒に、上野駅発の列車で四倉駅へ向かった。木田織江大野村長らは水戸駅まで出迎えたが、本家の高木操氏、藤屋旅館の高木忠孝氏、陸奥会代表の会田伊一氏らも県境の勿来駅まで出迎えた。列車がいわきに入ると各駅には、たくさんの弔問者が、高木大将の〝無言の帰還〟を深い悲しみの中で出迎えたのである。

遺骨が四倉駅に到着すると駅前に安置所が設けられ、そこで一般町民の焼香、礼拝が行われた。このときはさすがに駅前は大変な人が集まって込み合った。特に大野村では各種団体、小学生に至るまで四倉駅に迎えた。そして約六キロの大野村玉山まで長い列をつくって懐かしの生家、藤屋旅館へと急いだ。そこで実父勝太郎さんと涙の対面をしたのである。

大将の長男正武氏は陸軍中野学校に籍を置き、特殊任務を帯びていた。めったに軍服を着ないが、この日は当局も大目に見てくれたのであろうか、特に軍装だった。しかし、良く見ると軍人らしからぬ長髪姿で、心なしか人目を避けているようすであった。遺骨を大将の生家に送り届けると、すぐその足で原隊に復帰するため帰京するという、あわただしさである。重大な時局がら、たとえ父の葬儀であろうと、休暇を取ることも許されない緊迫した状態であったからだ。

大野村葬は三月三十一日厳粛のうちに行われた。遺骨は午前十一時、玉山の生家を出棺した。長男正武氏が帰京したので、末娘信子さんが位はいを持った。本家の高木操氏が写真を、遺骨は棺に納められ、四人の人がかついだ。久野恵日寺住職の先導で、木田村長を先頭に、その後に葬列が長く続いた。モンペ姿のやす子夫人、大将の初孫敏毅ちゃんを背負った長女日出子さん、それに親類、部落代表などたくさんの人たちが、半旗を掲げた生家を後にして、約二キロ離れた村葬会場の大野第一小学校へ向けて歩み出した。沿道の村民たちも合掌し、あるいは頭を深く下げ、高木武雄氏の野辺の送りを見送ったものである。山深い大野の里もこの郷土の生んだ偉大な提督の死を心から悔やんだのである。

七五三髪かざり
前差し・横差し・くす玉・かのこ・ちんころ掛
りぼん・はこせこ・帯締め・せんす
美容用品の店 **ワカマツ**
いわき市平字南町60　平大通り（東邦銀行となり）☎㉔5227

住宅・各種建物
美装と修理
スズキ営繕
お気軽にご相談下さい
平下荒川☎㉓2496
■各種吹付塗装■各種ペンキ塗装■ビル清掃■看板■室内装飾■大工工事■屋根カワラふき替え■雨もり工事■雨どい取替■一般土木

夜釣り大会　コイ150キロ放流
●とき…10月15日(土)夕5時半～9時半
●ところ…釣り堀センター好間園
●会費…1人2,000円夜食ラーメン付
釣り堀センター・食堂　**好間園**
49号線大利・平より車で15分　電(024682)2361・酒井

私もきものサロンの花嫁衣裳で嫁ぎました　年々ご利用の花嫁様が増えています　なぜ……

5歳男子・七・五・三衣裳　成人式衣裳新柄入荷ご予約お早目に
●新しい貸衣裳店だから新しい衣裳がそろっている
●仕入れは花嫁をつくって40年のベテランが担当している
●ドレスは東京の一流店から仕入れている　●貸値は市内で一番安い
こんなところが人気の秘密　あなたもぜひ一度ご来店下さい
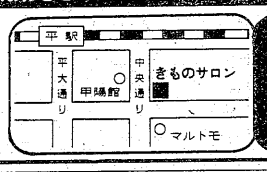

美しい花嫁をつくるご婚礼貸衣裳
きものサロン
☎22—3923　コンパルビル3F

季節の味とまごころを盛りこんだ
今週の味自慢
松茸釜めし

正午から午後11時まで
※第2・第4月曜日＝定休日

オープン10周年記念
魅力の中古車大放出セール！　HONDA-HISCO **中古車情報**
☆シビック＆経済車を多数展示！まずは見に来て下さい
◎今週の特選車　（千円）
ホンダアコード51年BSJLX5 53／5 892
●ホンダシビック49年SG GF——499
●ホンダシビック50年BSH3RSL—705
●ホンダシビック47年SBI3GL——362
●ホンダ145クーペ48年CD GT53／4 425
●ホンダZ 48年SA GT 54／9 325
●ホンダライフ49年SA4GFL53／6 368
●ホンダライフ48年SA4GF52／12 330
●ホンダライフ49年SA4STD52／12 239
●トヨタカローラ50年KE30 2DX——630
●トヨタカリーナ50年TA17 4SPX—620
●トヨタコロナ50年TT110 HTGL—760
●三菱FTO49年A62クーペGL53／12 510
●ワーゲン 44年 11H 54／4 620
●サニー 47年B110 4DX ——300
●チェリークーペ50年KF10GL——540
大衆車・スポーツ車
現金買い取りたし
●軽自動車から名車フォードまで
スズヒコ● オールホンダ● 神谷住宅 ←当社
←平　6号国道　四倉→
丸大ハム●　●ホンダSF
㈱ホンダインターナショナルセールス
いわき市平中神谷字下知内3の2　☎34—2123

一日一日　確かに近づいてくるしあわせ
大ホールは180名様
中ホールは100名様
日本間は　80名様
❖挙式から記念写真　ご披露宴まで
ただ今秋のご予約承り中
総合結婚式場
内郷会館
いわき市内郷駅前　☎26—3161代

民報柳壇

「指」

加藤香風選

指切りをした友は今八十の道　平　吉田　昇
手品師は指の演技で客酔わせ　平　吉田　春
父の目はマニキュアの指にらみつけ　平　加藤キミ
指呼の間の四島返還いつのこと　小名浜　高津鮑雲丹
騒音に指の合図がモノをいい　小名浜　こいそ秀坊
ざらざらに指先割れて冬近し　平　山野辺つや
知識欲盲人の指点字追う　四倉　酒井清輔
にぎり鮨にぎる年季の指の冴え　平　柳沢やなぎ
たくましいくらしを語る太い指　好間　高木花代
ベッコウに指もふれずに虫がつき　平　藁谷フサ
どの指も皆それぞれにもつ使命　平　塩テル
指触れて以心伝心物を言い　小名浜　和田撫光
道問えば指す指太し田草取り　四倉　白土千代
開墾の昔をしのぶ指の節

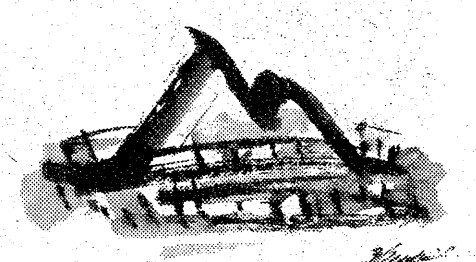

カット・森谷　秀雄

盲人の読書に耽ける指の腹　小名浜　くさの芳水
指話指読言い明るく今日を生き　四倉　佐藤なか
老農夫昔を語る太い指　郷ケ丘　佐藤安文
今更に五本の指に感無量　平　加藤キミ子
踏み越えし六十路の指に無量感　平　斎藤光子
新婚の実感ともる薬指　平　酒井三坊
ダイヤなど指にはないが心満ち　田人　塩井洋子
その指にダイヤもやれず老いさせる　小名浜　林延子
レジを打つ指が数字を踊らせる　平　城山くじら
うしろ指さされて通る時の人　小名浜　和田ひでよ
Vサイン勝った勝ったと沸く選手　錦　阿部九七七
一本の傷かばい合う五指の仲　小名浜　斎藤日光
指までも親に似たとて娘の不服　植田　渡辺操香
指切りをしたのをパパはもう忘れ　平　さかいきよ
ふしくれたこの指過去をものがたり
お互の心に誓ったこの指輪

傷ついて五指の有難味を悟る　草野　相川勝平
傷ついて五指の有難味を悟る　平　久保田稔
タレントの指に大きく光る石
生活のにじみ出ている太い指
孫とする指切りげんまん高くつき　久之浜　酒井智恵子
呱々の声握り拳に指五本
マニキュアの指が嫉妬の武器となり
節くれて停年のない太い指　小名浜　江の島金魚

◇特選（呈賞）
ソロバンをはじき三つ指つく女将　泉　鷹　大典

【評】
今回も新人の参加があった。作って見よう、出して見ようと思っても投句しにくいもの。私は新人の句に心がひかれる。それは、新人は衒（てら）いがなく、純真だからだ。それが句によく表れている。決して特に点が甘いのではない。

傷ついて五指の有難味を悟る　稔
いい発見だ。悟りだ。
「傷ついて」というのは、今までは傷をつけたことがなくて、何にも考えなかった、という内容を持っている。ただ単なる、負傷したから、ではない。
孫とする指切りげんまん高くつき　智恵子
何故、孫と指切りをすると高くつくのだろう、とせんさくすることは野暮である。おばあちゃんと孫、それで絵になる。
指切りげんまんは重複、指切り、またはげんまんで足りる。
ソロバンをはじき三つ指つく女将　大典
滑稽ではない。皮肉ではもちろんない。深い洞察というべきだろう。
本当の年齢よりも十も若く見える、にこやかな女将の表情、動作と、それを営業用と観じて、その胸の中を見抜いて割りきる。

面白さ指がページを待ちきれず　香風

今回、教育文化功労者として市長の表彰を受けました。川柳冥利、川柳をやっていてよかったと思う。皆様のおかげであり、有り難い行政姿勢に感謝します。

（香　風）

※次題と締め切り
▽「波」　十月二十日
▽「肉」　十一月五日
一人三句まで、葉書または葉書形用紙で。
あて先　971いわき市小名浜字中原四の八　加藤香風

神社惣代十年（下）

若者よ　故郷の音頭とれ

提言　祭りに損害保険を

いよいよ祭りが近づけば注連縄（しめなわ）張り、演芸舞台の組み立て飾り付け、大幟掲揚の柱立てなどを行います。これは町内出役奉仕の人々の協力によって行います。しかし男性の大部分は職場に働く現状では、出役の大方は婦人が主です。少ない男性の出役人と惣代が協力して、力と技術を要する旗柱立てや、舞台組み立て作業は大役であり、危険性をはらんでいるのが実情です。

三ちゃんが立役者

昔はこれらの作業は若衆組とか青年団等が行ってきたのですが、今は老人と婦人が行っているのが実情です。

元来、祭りは若者や子供達の行事であったはずです。いま老人たちで祭りはなんとか執行されておりますが、若者の参加しない祭りには活気というものが欠けるのです。発らつたる若者の元気を注入することによって、祭りが生きてきます。私は祭りの行事を若者たちに返してやりたい、返すべきだと考えております。若者たちはいつかは他郷に出てゆくかも知れません。しかし他郷に在っても楽しかった数々の思い出は、若者たちの魂をいつまでも郷里につなぎとめておくものだと信じます。幼時の楽しい思い出が多ければ、やがて郷土をなつかしみ、愛する精神が培われ成長し、ひいては国を愛する精神として育ってゆくのではないでしょうか。

以上の意味から、祭は出来れば盛大に、面白く、魅力あるものに越したことはないわけです。

傷害事故の責任は

さて、最後に皆さん方に提案したいことは、祭り行事に対し傷害保険を掛けよということです。祭り行事に際し、傷害事故等が起きた場合の責任は、どうなっているかということについて、所在があいまいであります。祭り執行者は惣代ではありますが、惣代に責任を負わすことには無理でありますし、妥当であるとも考えられません。祭り行事に、事故といったことは余り聞かないのですが、かつて屋台車に足をひかれたという話もあり、事故はないと言い切ることは出来ません。惣代はもちろん、神社側においても、区関係者もこの問題について検討をすすめることをお願いしたい。また一方、保険会社としても全国の神社が、祭り執行に傷害保険をかける慣習化が推進されれば、業務発展の道にもつながることと思うので、検討してみてはどうだろうか。

（小川町上小川・中條実）
＝おわり＝

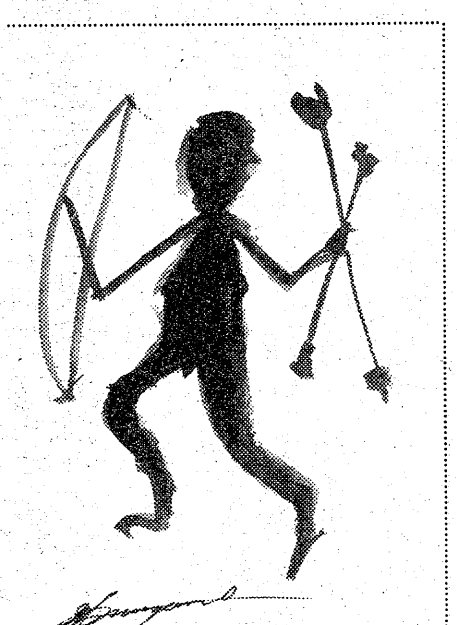

カット・森谷　秀雄

秋の新舞子
空気がうまい　料理も美味しい江戸川の磯料理
風呂に入って一日の清遊　休憩はお1人様500円　舞子定食1,200円　七浜料理2,000円，持込歓迎
10月から泊り4,000円まで消費税がかかりません　1泊2食付4,000円　宴会は100人様まで
新舞子　江戸川ガーデン　☎34—3656　☎34—3657

■留置所の中で、警官に《レイプ》されたら誰が彼女を守るのか！
ジャクソン・ジェイル
■イベット・ミミュー
■トミー・リー・ジョーンズ
■ロバート・キャラダイン
それは四面楚歌のように突然彼女を襲った！ロスからニューヨークへの女の一人旅
監督・ジュスト・ジャカン（エマニエル夫人）
脚本・アンドレーG・ブリュネラン
音楽・セルジェ・ゲーンズブール
主題歌・ジェーン・バーキン
■カラー作品■
監督・マイケル・ミラー／脚本・ドナルド・スチュアート／音楽・ローレン・ニューカーク

ときめきの出逢いの中で
新しい愛は
もう始まっている——
■デイル・ハドン■
フランソワーズ・ファビアン
マレー・ヘッド／モーリス・ロネ
ビベケ・ヌドセン
マダムクロード
■午後5…00…退社したO・Lの貴女は
その夜ギー・ラロッシュでマダム・クロードに出逢う
そしてファッショナブルなスキャンダルの世界へ
15日〈土〉よりロードショー
平・名画座　毎土曜日　オールナイト

レジャー

絵心そそる美術の秋

13のグループに500人

愛好者層も20～80歳に広がる

ここ数年の間、いわき市内の絵画人口が増えてきている。戸外でキャンバスに筆を振るう市民の姿も見られ、なかなか盛んだ。特に市文化センターが完成して以来、新しい絵画サークルが次々に誕生。なかにはヤングに交じって、六十～七十歳といった高齢者も参加、熱心に絵筆を握っている。絵心さえあればだれにでも出来、また初心者のための入門書なども市販されているので、余暇を有意義に過ごしてみては…。市内では各サークルの美術展が開かれている折から、画材をそろえて自分で描いてみるのも楽しい。

道具一そろい。キャンバスとパレットがあれば描ける

市内には現在、洋画と日本画合わせて十三のグループがあり、毎秋美術展を開くなどしている。このうちの四グループは同センター完成と前後して発足。会議室などを利用して絵画活動に励んでいるグループも。初心者向けのものや、かなり高度な技術を持つ人の集まりなどバラエティーに富んでおり、会員も約五百人と大幅に増えている。

"キャリア組"も多いが、初心者の加入も少なくなく、ちょっとしたキッカケで始める人が多い。年齢も二十歳前後のヤングから、八十歳の高齢者まで様々。年に関係なく絵を楽しんでいる。初心者向けのグループでは県美展などで活躍している人を講師に頼むなどしており、基礎から学習できる。

しかし市内の書店や画材店にも初心者用の入門書が市販されているので、ある程度は自分で学べる。画材店で絵の具や筆を求め、イーゼルにキャンバスを立てて紅葉の風景などを描いてみるのも、一つの余暇の過ごし方だ。絵筆を握るのは学生時代以来だという人でも、最近では気軽にグループに入って絵を描いている。絵画展を見て回るのも楽しいものだ。

初心者の加入増える

描く楽しさを味わう

同センター内の文化会館では最近のこうした傾向について「センター完成に伴い、場ができたこと」「ハイレベルの美術展が盛んに開かれるようになったこと」－などを挙げている。初心者でも気軽にサークルに加入しており、かなり底辺は拡大しているものとみられる。加入を希望する市民は同会館（22－5431）へ問い合わせれば紹介してもらえる。

さて、画材の値段などについて大黒屋ブックス画材部に聞いてみた。同画材部でも三～四年前に比べて、売り上げが三倍程度増えており、絵画人口の増加を裏付けている。特にキャンバスなどは量産されるようになったため、値段が安くなっているという。また使い捨ての紙パレットなど工夫の凝らされたものもあり、二～三年前から使われ出した。

最低限の道具は一万円あればそろうという。絵の具は十二色セットの基本が二千円前後。種類は百四十色もあり自分の好みに応じて混ぜればよい。チューブの大きさによって一本百八十円から。このほかペインティングオイルやブラシクリーナー、筆洗器などが必要。キャンバスは初心者には4、6、8号位が手ごろ。五百円前後で買える。

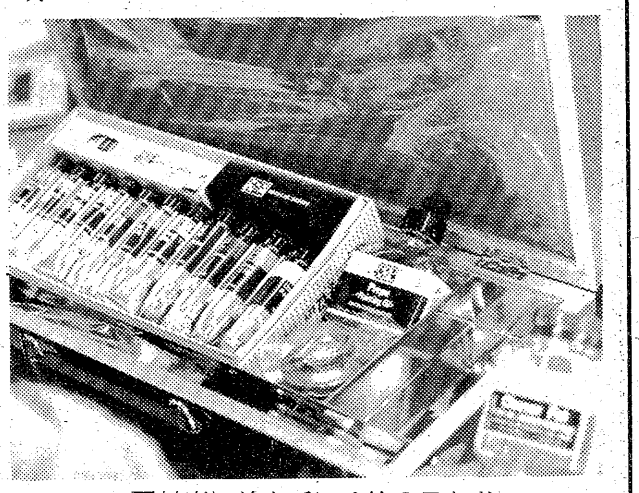

画材店に並んでいる絵の具など

またキャンバスを立てるためのイーゼルは木製だと三千円程度。アルミ製の高価なものもあるが、実用的には木製で十分。このほかスケッチブックが6号で九百円。紙パレットは三十回使うことができるもので、四百円で売られている。初心者なら画材店に相談すれば必要最低限の材料をそろえてくれる。また、いわき出身の武蔵美大・稲川敏之助教授が「油絵入門」を出版しているので、こういった入門書を利用するのもよい。

日本画は市内では指導者の不足もあって、油絵ほど盛んではない。しかし同画材部の売り上げは伸びており、やはり人口が増えていることを示している。絵の具は天然の高価なものを使わなければ、四千円程度で材料をそろえることができる。顔彩、胡粉、筆（彩色、隈取り、かすみ）など。金箔紙も6号で六百円位。

つり

海

各堤防でアイナメ、カレイ

水温が一定していないので、各浜とも大釣りはない。各堤防でアイナメ、カレイ。エサはアオ・アカイソメ、マゼ。アイナメは十五㌢前後、カレイは手の平大。また釜ノ前でもカレイ。

各堤防とも時々タナゴ。二十㌢前後で三～四匹。エサはマゼ。藤原・4号ふ頭ではセイゴが揚がっている。エサはアオ・アカイソメ。このほか各浜、主に新舞子でイシモチ。食いがよくないが釣る人だと十四～五匹。マゼを使う。

相変わらず各浜でチカが釣れている。四十～五十匹。小さく切ったマゼがエサ。

（小名浜・平野釣具店調べ）

川

横川と新川でコイの大物

夏井川と横川の合流点付近、新川の合流点から同川上流百㍍の深場でコイ。五十㌢前後の大物が二～三匹。エサはネリエかミミズ。ネリエの方がよく釣れている。仕掛けはみち糸10号、ハリス7号、ハリ14号程度。

郷ケ丘地内の沼でヘラブナ。素人には難しくなっているが、ベテランだと三十～四十匹。型は二十㌢前後。エサはネリエ。また渭津川・徳風園前でマブナ。五～十㌢。新舞子ハイツ付近ではマブナのほかハゼがボツボツ。エサはゴカイ。このほか藤間沼で相変わらずマブナ、半ベラ。

（平・イソギン釣具店調べ）

ハワイアン次週の催し

【大ホール】

☆16日＝「ちんちん電車」の井上順

▽ショータイム＝12時30分、16時

【ビーチステージ】

▽専属芸能ショー＝フラダンス、フラメンコ、ハワイアンバンド、タヒチアンダンス、少女コーラスグループ、ジャズバンド

▽ショータイム＝（ウイークデー）13時30分、19時30分（日・祝日）11時、14時30分、19時30分

東映24ビル3F
東映パラス
TEL・23－1924
明15日封切！
毎日オールナイト
パラス今週の映画
淫婦昇り竜
変態性欲魔
㊙邪淫修道尼
SEXの絶頂感をリアルに捉えた独立プロのお面白さ！
休館のお知らせ
来る19日〈水〉は全館休業させていただきます
東映24ビル

高級洋菓子と食パン
開花亭
平・五町目 電23－1342～3

軽食喫茶 第2待合室
■モーニングサービス（AM7：30～PM1：00）
¥280 コーヒーor紅茶orミルク＋ヤクルト、ゆで卵、トースト付
★ピラフ各種（350円より）あります
ヨーカドー平店近く（酒井ビル2F）☎22－2961
営業時間：AM7：30～PM8：00

写真のことなら
アドバイザーの店
正映堂写真店
正映堂スタジオ
内郷駅前 ☎26－2068

秋の塗料まつり
カンペ家庭塗料
明日を彩る塗料のトップメーカー
関西ペイント
無公害塗料の出現！
水性アスカ
☆TVでおなじみのサビクリン発売中！
＊カンペ家庭塗料販売店
株式会社高橋林平商店
いわき支店
いわき市好間町下好間字一町坪66の1
TEL・36－5161（代）

お宮と仏壇
橋本屋
平・新川町1
五町目バス停わき
電74－3948

味の郷 卯味川政
ふぐちり
よせ鍋

事業転換や休業に助成金

雇用安定制度が発足

失業防止の積極施策

雇用対策の面から積極的に失業を予防しようという、雇用安定資金制度が一日から発足した。これまでの雇用改善事業や向福祉事業などに加えて新たに実施されるもので、事業転換等雇用調整事業と景気変動等雇用調整事業の二つ。同制度の対象となる業種は「事業転換」が五十四、また「景気変動」が四十九業種。同制度の適用を受ける場合は指定業種かどうかなどのチェックが必要なので、各職安では相談してほしいといっている。

同制度は事業の転換や休業などを実施した場合、従業員に支払われた賃金や手当の一部を国が助成、失業者の増加を防ごうというもので、雇用保険の適用事業所が対象。これまでは同保険事業の一環として能力開発事業などが行われていたが、同制度は「雇用安定」を目的として設置された。

「事業転換」は構造不況業種に対する雇用対策で、紡績や織物、製鋼・圧延などが指定された。助成の内容は「訓練給付金」「訓練費助成金」など四種。このうち「出向給付金」は労使間の合意に基づいて出向を行い、これに要する経費を負担した事業主に支払われるもので、金額は経費の二分の一（中小企業三分の二）－などとなっている。

また「景気変動」は短期的な変動に対処しようというもので、従来の「雇用調整給付金」のほか、「訓練調整費助成金」など三種類を追加。指定業種も十六種増えた。この中で「訓練調整給付金」は事業活動の調整期間中に教育訓練を実施、通常の賃金を支払った事業主に支払われる。金額は賃金の二分の一（中小企業三分の二）－など。

雇用保険の現行負担は労使それぞれ千分の五、八（建設、農林水産、酒造の三業種は六、九）の割合だが、今回の雇用安定資金の設置に伴い、来年四月一日から事業主負担が〇・五引き上げられる。

女性の大型免許試験官誕生

県内初めて、鹿島さん

平中央自動車学校の先生

ここ数年来、女性ドライバーの進出が目ざましいが、いわき市内郷小島町・平中央自動車学校にこのほど、県内で初めて女性の大型免許検定員が誕生した。この人は同市平字正内町六二、鹿島陽子さん（三七）。いわゆる検定試験の合否を判定できる「試験官」で、普通は指導員の仕事をしながら、仮免許と本免許試験の日だけきびしい"先生"になる。

【検定する大型自動車の前に立つ鹿島さん】

鹿島さんは四十一年高校卒業と同時に普通免許を取り、その後家事手伝いをしていたが、「変わった職業に就きたい」と四十五年同校に入社。同年十二月普通免許指導員の資格を取り、年間延べ約千人の生徒を指導しながら、昨年七月、これも女性では県内初の大型免許指導員、同十月には普通免許の検定員となった。

しかし「指導員の資格だけでは物足りない」と、今年九月二十二日に待望の大型検定員試験に合格。積載量五ト以上の大型トラックを運転しようとする人の検定試験にもタッチできるようになった。

今年で指導員生活も七年目。「仕事に燃えてるので結婚なんか…」と男顔負けのボーイッシュなお嬢さんだけに、大型免許を受けに来る人は男性がほとんど、といっても、「みなさんポイントをつかんでいるから楽です」とくったくがない。また「休みの日はなるべくハンドルを握りたくない。人の模範にならなければならないから、違反するのが怖い」と正直だ。

しかし、さすがにベテランの指導員らしく、「免許証を手にして気が緩み出す一年目ぐらいに自動車学校で一人ひとり検定するようにすれば、もっと事故も減るはずなんですが」と厳しい表情で話していた。

ポンプ6台常備の大詰所

第一分団に支団本部も　12月完成へ新増築

6号国道をはさみ平消防署前に建設中の消防団平支団第一分団詰所は、鉄骨組み立てを終え、いよいよコンクリート工事にかかり、十二月オープンを期している。

「詰所」とはいいながら、総工費二千四百万円、鉄筋コンクリート二階建て、二百十八平方㍍の堂々たるビル。一階には第一分団と第二分団のポンプ車各三台に常時待機するが、一詰所にポンプ六台収容というのは県内でも珍しく、平消防署（五台）より強力。

二階は平支団（渡辺靖支団長）の本部事務所と、第一分団（遠藤栄分団長・五十五人）の事務所と会議室が設けられ、市内では最も大火になりやすい密集地域の防備に万全の守りを固める。

同詰所は昭和六年に建てた木造二階建てが老朽したのを、改築を機会に増強された。

【6号国道に面した平第一分団消防詰所】

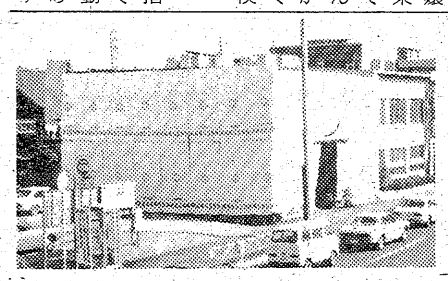

飯塚巡査、佐藤巡査部長が1位

いわき中央署　巡視員も意見発表会

いわき中央署は十二日午後一時から、同署三階会議室で「最近思うこと」などの三つをテーマに警察職員の意見発表会を開いた。

発表会は二十五歳以下の「青年の部」と二十六歳以上の「中・高年の部」とに分かれ、交通巡視員など九人が参加し、青年の部では「青年警察官の抱負」を述べた飯塚孝巡査（三）、中・高年の部では「県民の期待に答えるために」に熱弁をふるった佐藤文雄巡査部長（三七）が一位に選ばれた。

二人は今月二十二日、同署で開かれる浜通り方部大会に出場する。

いわき東署異動

いわき東署は十三日付で署内異動を発令した。カッコ内は旧任。

▽渡辺駐在所（住吉駐在所）小鳥曹助巡査部長▽住吉駐在所（外勤）大和田正義巡査長▽外勤（水上派出所）佐々木義雄巡査▽捜査係（看守）加藤誠巡査▽外勤（署所在地）鈴木慎一巡査▽看守（鳥居下派出所）涌井敏夫巡査▽鳥居下派出所（署所在地）阿部隆夫巡査▽新任・署所在地・村越美起夫巡査　加藤博之巡査

四倉で料理教室

四倉公民館主催の料理教室（中華料理）は、十七日午後一時から同公民館で。

平文化服装学院で展示会

生徒作品を発表

平字紺屋町の平文化服装学院（山崎啓哲院長、二百人）は二十九、三十の両日、午前九時半から同学院で服装展示会とバザーを開催する。洋裁、和裁両科の生徒作品は五百点、バザー出品の手芸、小品は八百点。

整肢療護園に児童図書寄贈

東北電力

東北電力いわき営業所は秋のサービス運動の一つ"明るいまちづくりのために"、十二日午後、平上平窪の福島整肢療護園に児童図書三十八冊を贈った。

上西庶務課長らが訪問、大河内園長に付き添われた園児代表三人に子供ノンフィクション十巻、創作児童文学ロマンブック十巻、推理探偵傑作シリーズ十巻などを贈り、四回目の図書寄贈に子供たちは「いつも楽しみにしている」と大喜びだった。

寄贈図書を受けとる整肢療護園のよい子

このあと午後四時から平上高久字神下部落広場で防犯灯寄贈式を行い、大坂所長から田畑市長に七十四灯分の目録を手渡し、このあと点灯式を行った。

くらし随筆

ロウソク屋

田舎ということばには土のにおいがし、ふるさとということばには母の面影がしのばれる。郷里ということばには遠く長い旅路を思い、故郷ということばには自分の生誕を思う。

◇

都会に八年間住んで懸命に働き、遊び生活をした。しかし樹々のあおさや海山の白さがいつも頭にこびりついて離れることはなかった。都会にはそのような心の安らぎはないのかなぁ。きょうは文章で自分の生まれ故郷に帰ってみよう。

日本海側、北陸地方富山県の西の端石動というところで生まれました。地名は日本でも珍しい呼び名のところで「イスルギ」と読みます。急行で東京方面からだと高岡の次、鈍行ですと福岡（この駅も国鉄線で唯一の駅名）の次です（福岡はクイズにもよく出ますのでいい勉強ですね）。人口約四万の小都市です。

いわき市と似ている点は面積が広いこと。そして海あり川あり山ありでゆったりした気分になれること。違う点はロウソク屋さんがないこと。自分の家は江戸時代からロウソク屋です。そして自分が中学のころまで原ロウを仕入れてナベで溶かし、シンを作って重ね塗りをして作っていました。でも今は全部商品として入ってきます。

ロウソクには西洋ロウソクと和ロウソクの二つの種類があり、皆さんが普通見ているのはつるつるとした西洋ロウソクの方です。最近はロウソクと言っても皆このただストーンとして円柱形の細長い物しか連想出来ないと思います。

◇

でも自分はロウソクと言ったら祖父ちゃんのひざの上に座って、シンに塗られ段々に太くロウソクらしくなって行くのを面白くながめ、一日を過ごしたその日々が懐かしく、またロウソクのもつ寂しさ、ロウソクが自分に語りかける厳しさを、いつまでも忘れないようにしていきたいと思っています。

（団体役員・小名浜）　掛作雅臣

ヘアさん

9074　中島安男

純喫茶
風車
平・中町（大黒屋前）
AM7時～PM9時
☎平・㉓3125

福島県知事(1)1070号
山一通商株式会社
いわき市内郷綴町下馬場
☎27－4343
売地　下好間　渋井　716平方㍍（216坪）　格安（分割可）　（社有）
売地　内郷　御厩　387平方㍍（117坪）　3.3平方㍍8.5万　（仲介）
アパート　自由ケ丘団地　6畳3間、DK4.5畳　バス、水洗トイレ、駐車可　賃25,000円　（仲介）

よき日を待つあなたに…
清潔な瀬戸の花嫁衣裳

瀬戸商会
いわき市内郷御厩町久世原101
内郷店　電㉘2009　平駅前店　電㉓8026
植田店　電(02466)③7510

うな重　寿司
江戸前
さかえ
栄寿し
いわき市平字三倉五五（駐車場有り）
☎二二三－三〇六六　二二三－二九一七
小宴会・ご商談に二階お座敷をご利用下さい

高級きもの・帯
むらた
平・二町目　TEL・23－8111(代)

古本・書画・骨とう
古いものなんでも買い入れ
・お電話くだされば当方からお伺いします
白銀書房
平駅前　白銀通り　電㉓二八四〇

上三坂～下三坂線 赤字バス路線の全廃回避

常交 一日2往復に譲歩

だが迫る国の廃止期限

三和町区長会連合会（熊谷政夫会長）が「保育園児や老人など、地域住民の"足"が奪われる」として、常磐交通（野崎埋夫社長）といわき市に再三現状維持の陳情を重ねていた「上三坂～下三坂線」（八・三キロ）が暫定的ながらも存続することになった。同地区住民の"粘り"が通じ、バス路線全廃という最悪の事態は一応避けられたものの、国（運輸省）の五十四年度をタイム・リミットとする赤字路線全廃の問題が残っているだけに、同路線の存廃についてはまだ曲折が予想される。

同路線は、同路線区間のほぼ中間に位置する「三阪保育所」（吉田金一郎所長、四十一人）の園児と、マイカーなど"足"を持たない老人達の利用がほとんどで、乗車率二・四人という典型的な赤字路線。常交では去る四十九年、他の二十五路線同様、年次計画で全廃する方針を打ち出し、当初の整理計画では、五十年十月一日廃止予定だった。

これを知った同連合会では、生活の"足"の確保や防犯上の問題をからめ、市や同社に陳情を繰り返すなど、路線確保の運動を続けてきたが、今年二月に開かれた市バス運営協議会で系統変更を含む一部廃止が認められ、来月一日から新路線での運行がほぼ決定していた。この間、地域住民（利用者）は"カヤの外"におかれ、この"決定"を知らされていなかったため、「利用者無視だ」と態度を硬化させた。

このため、市では六日、この問題について同社と協議を持った結果、同社も地域住民の心情を理解、①十一月一日予定の路線廃止は一応延期する②運行回数を現在の一日四往復から二往復に半減（日曜、祝日は運行中止）、同日から実施する③国の方針を充足させるため、五十三年中には同路線存廃問題に決着をつける―という"妥協案"を十三日市に回答、三和支所を通じて地域住民に伝えた。

鈴木正次下三坂区長は、「合併の後遺症を過疎地・三和がかぶったようなものだ」と前置きし「満足はしていないが、利用者が少ないのは現実だけに、仕方がない。早急に住民を集め、この妥協案をのむかどうか話し合いたい。路線を維持するため、乗車率を上げる努力をしていきたい」と話しているものの、この路線の存廃は取りざたされている小学校の統合問題とも絡んで、今後に大きな課題を残している。

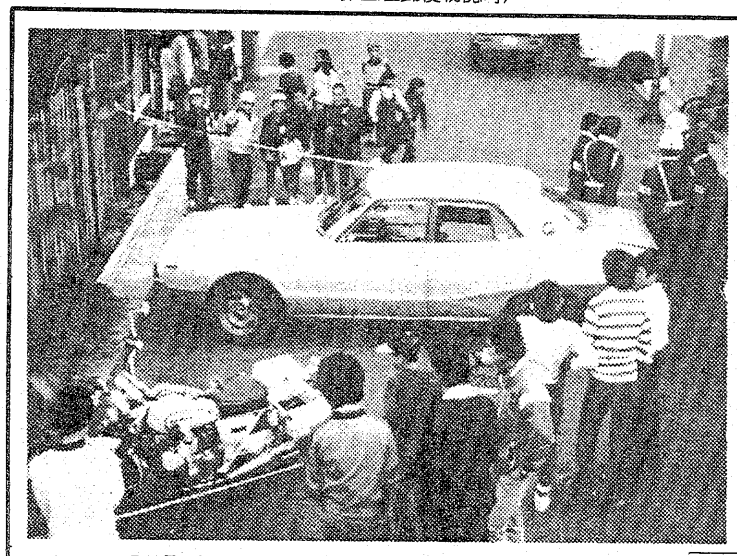

車盗み継ぎドライブ

白バイに抵抗 少年袋小路で逮捕

いわき中央署は十三日午後四時四十分すぎ、千葉県柏市、自動車窃盗など補導歴五回、無職少年A（一七）を道路交通法違反（整備不良）、公務執行妨害の現行犯で逮捕した。

Aは同時刻ごろ、いわき市平字中町一五地内の大黒屋デパート前6号国道でサイドミラーのない普通乗用車を運転、パトロール中の白バイに発見されたが、停止命令を振り切り、右折して同字才槌小路一六地内の市道まで逃走。常磐線をくぐり抜ける地下道前で行き止まりになると、急にバックさせて車を白バイにぶつけ、さらに、前進、後退を繰り返して隊員の職務執行を妨害、車内にカギをかけて閉じこもり、取り調べに応じなかった。

その後の調べで、Aは普通免許を取得できる年齢に達していなかったうえ、茨城県土浦市内から普通乗用車を盗み、さらに途中、同県竜ケ崎市内の路上に止めてあった普通乗用車を盗んで乗り換え、本籍地のいわき市内に遊びに来ていたことがわかった。車には千葉県の少年B（一四）と無職少女C（一七）も同乗していた。余罪追及中。

【少年が盗んできた車＝手前は白バイ】

遠野地区敬老会　いわき市社会福祉課は十五日午後一時半から、上遠野小学校で遠野地区敬老会を開く。

三和地区敬老会　いわき市社会福祉課は十五日午前九時半から、中三坂公民館で三和地区敬老会を開く。

平駅前再開発 地権者と懇談会

市、精力的に意思疎通へ

平駅前再開発問題で三年半ぶりに地元借地・借家人と話し合いを再開したいわき市は、引き続き十三日夜にも平・銀座通りの「酒喜庵」に地権者を招き、同問題の解決に向けて意見を交換し合った。同夜の懇談会には地主二十七人のうち二十人が出席、借地・借家人に対したのと同様、田畑市長が再開発の必要性とプランニングへの住民参加を強調した。

しかし、地権者側は戦災復興当時からのいきさつに触れながら、たび重なる公共事業ににえ湯を飲まされてきた。交通混雑をどう解消するのかといった全体的な計画性にもどかしいなどと反発、事業の是非を判断する材料の提供を求めた。

このため、市は再度先進地の事業事例を資料として提供したあと、地主と継続的に話し合うことに決めた。

11氏、1団体に交通栄誉賞

中央署優良運転者などに

いわき中央署は十二日午前、交通栄誉賞（緑十字銅章）を次の十一氏・一団体に伝達した。内訳は交通功労者四人、二十年以上無事故・無違反の優良運転者七人、優良学校交通安全隊一校。

【交通功労者】▽市井三郎（六九）＝平字杉平▽雨宮幸夫（四五）＝久之浜町久之浜▽佐藤良平（四八）＝内町御厩町前田▽小谷雄太（七三）＝常磐湯本町彦惣百坂

【優良運転者】▽菅波庄助（四六）＝平神谷作▽佐藤清（四一）＝同▽久保木久夫（四七）＝平藤間▽松崎威（五〇）＝平絹谷▽酒井康夫（五五）＝内郷綴町金谷▽佐川富三（四一）＝同町川原田▽熊田精一（五三）＝常磐湯本町三函

【優良学校交通安全隊】▽磐崎小

あすプロ自転車競技

競輪場平 国際的選手など90人

北日本地区のプロ自転車競技大会が十五日午前九時半から、平競輪場で開かれる。七八年世界選手権自転車競技大会の地区予選を兼ねており、スクラッチ、五千㍍個人追い抜きなど七種目に延べ九十人の選手が参加する。

通常の競輪とは趣を異にしたスピードとかけひきが魅力のひとつで、今年ベネズエラで開かれた世界選手権大会・スクラッチ二位の菅田順和（宮城）らスター選手も顔をそろえている。また、レースの合間をみて実用車を使った素人脚自慢競走を行ったり、昼食時に一階ロビーで選手サイン会を開くほか、抽選で自転車（ミモレ）三台をプレゼントするなど、ファン・サービスにも心がけている。サイン会の益金は福祉団体に寄付される。入場無料。

夏井川ハイキングバス

毎日曜日と祝日

常磐交通は十一月六日までの毎日曜日と祝日に、背戸峨廊、夏井川ハイキングバスを運行する。定期バスのほかに、帰り客専用の臨時バス。

▽午小川発＝午後二時半（定期バス）同三時三十一分＝料金三百八十円（小人百九十円）

▽背戸峨廊入口＝午後二時三十四分（定期バス）同三時三十五分＝料金三百五十円（小人百八十円）

秋の郷愁
銘菓 おとし栗
お菓子の専門店 みや
TEL. 23―7111(代)

自転車競技愛好会
東日本地区（北日本・関東・南関東）記録会
●場所…平競輪場
●日時…昭和52年10月16日午前9時
■主管　北日本自転車競技会

第4回日本競輪選手会北日本地区
プロ自転車競技大会
○日時　10月15日（土）　午前9時30分
○場所　平競輪場（小雨決行・入場無料）
●主たる出場選手
菅田順和　阿部道　荒川秀之助　阿部利美　阿部良一　岩崎誠一
加藤善行　班目秀雄　班目隆雄　沼田弥一　和知久男
なお当日は、オートバイ誘導によるドミファン競走、素人足自慢競走、スター選手のチャリティサイン会、自転車の当たる抽選会があります。
■主催　日競選北日本地区本部

●古代から大正時代にいたるいわき全域の郷土史！
ヤマニ書房
いわき市平（田町）外商部☎(74)三一四一
（二町目）本店☎(25)三四八一
（田町）駅前店☎(74)八二四六
磐城郷土史
磐城文化史
磐城史料
図版集成
10月中旬発売！
諸根樟一著
■A5判・750頁　特価8,500円（定価9,000円）
本書は「石城郡町村史」（歴史図書社復刊）の姉妹篇で「磐城文化史」と題されて昭和2年に刊行されたもの。「磐城史料図版集成」は昭和3年に刊行されたもので、復刊にあたり本書におさめた。「磐城郷土史」は、旧磐城四郡の上古より近代にいたる起原・発達・維新以後における郡制度の変遷の推移を詳述したもので、「図版集成」は仏像・古地図・古文書・石碑等の貴重写真150点を収録している。この二書はともにいわき地方唯一の総合郷土史としてきわめて高い価値を有しているが、刊行後半世紀をへた今日、入手不可能の貴重書となっており復刊が熱望されていたもの。
歴史図書社発行

●旧郡内の貴重資料を網羅する！
石城郡町村史
諸根樟一著
■A5判・二八〇頁　特価四五〇〇円
本書は昭和四年刊の復刊。内容は旧磐前郡・旧磐城郡・旧菊田郡（現いわき市）の発祥・沿革・重要事件・触書・領主・庄屋など貴重資料を収録し、付録に郡内の小学校の沿革・歴代町村長名を記録してあり、久しく各方面からその復刊が熱望されていたもの。
絶賛発売中！
予約募集中！〈限定五〇〇部〉
限定部数につき売り切れになる恐れもありますのでお早目にお申し込み下さい。

読者の声

きょうのことば

一を聞いて十を知る
（非常に利口で、のみこみが速い）

事故を誘発する不正駐車

平　黒沢　滋

市街地や住宅街の路地裏の〝不正駐車〟は目に余るものがある。市街地は常時警察のパトロールで、かなり改善されているものの、買い物中、ちょっと用談、荷卸しなど、合法的な理由づけによる不正駐車が多い。本人にとってはわずかの時間でも、せまい道路や路地裏では、一台の不心得者の駐車で車の流れが変わり、交通混雑を起こしているのが、しばしば見られる。

一方住宅街では、門前に堂々と車をとめ、カーブ個所、空閑地など、相手構わず駐車する人が多いので、出入りも思うにまかせず、駐車禁止をさせるいろいろの自衛手段がとられている。立て札で訴えているのが多いが『玄関前につき駐車禁止』『出入口につき駐車ご遠慮ください』などのソフトな呼びかけから、中には『無断駐車するとフロントガラスを壊します』など物騒なものもある。これくらい相手の迷惑を考えない不正駐車が多いということになる。

市街地でも住宅地でも、不正駐車がもたらす悪影響ははかり知れず、警察当局も民間人も困りぬいている。車を持っている人は、周辺環境をよく見極めたうえで、邪魔や妨害にならないよう配慮して駐車していただきたい。自分の車の損傷防止にも役立つ利点も考慮に入れて―。（会社員・30歳）

読者の声欄投稿規定▽住所・氏名・年齢・職業明記（匿名希望の場合も）▽字数六百字以内▽原稿は返しません

田んぼを荒らすイナゴ捕り

平　渡辺　道夫

イナゴが異常発生といっても、ひと昔ほどではないが、今年はかなり田園地帯を飛び回っている。ぬけるような青空のもとで、家族そろってのイナゴ捕りの楽しい風景が、いまを盛りの稲刈りの田んぼで見られる。

農薬の乱使用で、一時は絶滅したかにみえたイナゴだが、山間部や平野部の都市近郊農村地帯では農薬の使用の激減したため、再発生となったようである。戦前や終戦直後は、まだ農薬を使わなかったので、稲刈り前の田んぼはイナゴ取りが盛んだった。農村の学校では、全校を挙げて出動し、捕ったイナゴをカマで煮たうえ、市場に売り出し、その収入を教材費や活動費に充当させたのも、今は昔の語り草となった。

ところでこのイナゴ。最近の自然食ブームの波に乗り、貴重品扱いの値段でデパートでも売られ、人気を博しているそうだ。オールド族には、なじみのふるさとの味、自分で取って自分で好みの味つけをして食べるのが最適というが、イナゴの異常発生で農家では渋い顔。捕える人達が実りの田んぼをさんざんに荒らすからだ。農道入り口に『皆さん、イナゴ捕りに農地へ入ることを厳禁する』などの立て札が出されないよう、マナーを守って、イナゴ捕りといきたいものである。（会社員・53歳）

金山運動会

いわき市金山町・金山自治会主催の第四回金山運動会は、十六日午前八時半から、金山グラウンドで行われる。

金山自治会として今年は、金山集会所（コミュニティセンター）の完成、今回受賞した自治大臣の表彰披露も行われることから、地区民あげて準備に取りかかっている。

株式・前場

本日の市況はN・Y株安と欧州での円高傾向の強さから、小口売りに弱含みではじまった。TDK、ビクターの値がさ弱電株、フィルム、日産自の輸出株、海上、地所の含み資産株、そして本日より信用規制強化の岡理ゴム、蝶理などが売られた。半面地産下が買い気配を切り上げる一方、冶金工、日活、北炭の低位株が人気を集めた。前場の引けにかけ財投関連株あたりから反発気運がでてきた。

主な高い銘柄は飛島建十一円、甜菜糖七円、東洋酸九円、大和工十二円、冶金工七円、ミツミ八円。

主な安い銘柄は王子紙六円、三共八円、コロンビア五円、オリンパス十二円、三井不六円、TBS八円。

（地元銘柄）昌羽化七百六十八円、岡理ゴム五百十五円、白煙瓦百九十八円、常磐銀二百三十四円、東邦銀二百三十四円、東北電力九百十円、常磐興百七円。

日経ダウは十七円安の五千百三十五円二十六銭。出来高一億五千万株。

（平・水戸証券調べ）

市況

魚類

十四日朝の小名浜港はイワシが大漁。

【小名浜港】巻網船七カ統七百六十五㌧底引船十三隻十三㌧小舟三十二隻▼イワシ七十六万五千㌔。四三・二―三四・五▼水ダコ三千五百㌔。三六〇―一四〇▼マイカ二千七百㌔。七一〇―三〇〇▼サバ二千㌔。四〇▼ドンコ千二百㌔。二五〇―三五▼ガンバ千㌔。一一五〇―四六〇▼シイラ五百㌔。三〇〇―一五▼カツオ五百㌔。一一〇〇―四〇〇▼ヤリイカ三百㌔。七〇〇―一〇〇▼ハモ三百㌔。八〇〇―七〇〇▼ノドグロ三百㌔。一三〇―二五〇▼メヒカリ二百㌔。四八〇―五〇▼ナメタ百五十㌔。一五五〇―六〇〇▼アジ百五十㌔。七五〇―七〇〇▼毛ガニ六百匹五〇〇―一〇〇

【江名港】底引船六隻五・四㌧引きづり船三十四隻二・五㌧▼マイカ二千三百三十㌔。七五〇―三三〇▼メジ千百六十㌔。一三〇〇―五〇〇▼シイラ六百九十㌔。二〇〇―三〇▼カツオ五百八十㌔。一一〇〇―五〇〇▼サバ四百七十㌔。四〇―三五▼ヤリイカ四百十㌔。七〇〇―二〇〇▼マコガレイ三百五十㌔。一〇〇〇―一〇〇▼ハモ三百五十㌔。八五〇―六五〇▼ヒイカ三百五十㌔。二〇〇―一八〇▼ドンコ三百十㌔。三五〇―四〇▼サルエビ三百㌔。五八〇―二〇〇▼アジ二百㌔。六〇〇―四五〇▼ヒラメ百四十㌔。四〇〇〇―七七〇▼タコ百十㌔。二五〇―一三〇

【中之作港】サンマ船一隻三十㌧一本釣り船一隻八・五㌧底引船四隻十一㌧▼サンマ三万㌔。三〇〇―一五〇▼カツオ七千九百㌔。八三〇―七七〇▼マイカ七千㌔。五八〇―四〇〇▼小サバ千五百㌔。二六〇―一〇〇▼タコ千㌔。三〇〇―八〇▼シイラ五百㌔。二百㌔。六〇〇―一〇〇▼ヤリイカ三百㌔。二四〇―二〇〇▼ドンコ二百㌔。一一〇―一〇〇▼大・中サバ二百㌔。一一〇―一〇〇

野菜

▼大根五四―一三▼ニンジン一四〇―二五▼ゴボウ二五〇―一〇〇▼白菜六五―三〇▼キャベツ一〇〇―四六▼ネギ二四〇―二〇〇▼レタス一六〇―五〇▼キュウリ二一〇―六〇▼ナス一五〇―七〇▼トマト二七五―三五▼カンショ一八〇―二〇▼バレイショ八五―二五▼サトイモ三〇〇―二五〇▼玉ネギ一〇〇―七〇▼生シイタケ一二〇―五〇▼モヤシ九〇―六五▼ニンニク一〇〇〇―三〇〇▼玉子三三〇―三一〇（以上㌔）▼菜類五〇―一五▼ニラ三〇―一五▼ホウレン草七五―一〇▼春菊四〇―二五（以上束）▼ピーマン四五―一五▼ナメコ一二〇―五〇（以上袋）

果物

▼ミカン二五〇―一六六▼グレープフルーツ二三―一九四▼レモン二五八―二二▼リンゴ二八〇―六六▼ナシ二三―二〇▼ブドウ八七五―三〇〇▼クリ五三〇―三五〇▼バナナ一四五―一二五▼カキ四〇〇―一〇六

（市中央卸売市場調べ）

※お断り＝会と催しは2面に。

あすの運勢

小川石洲（土・大安）

【1月生】思いがけぬことに直面する、冷静に対処せよ
【2月生】感情的になって争えば結果悪い、控えめ安全
【3月生】だいたい予定どおりに運ぶ、だが軽率は禁物
【4月生】引っ込み思案せず積極的に当たれ、意外と順調
【5月生】表面だけで信じるのは危険、内容の検討必要
【6月生】信頼していた人の心変化、用心してかかれ
【7月生】取り越し苦労することはない、自信持って進め
【8月生】周囲と協調して成果あがる、独断独走は不利
【9月生】甘くみれば苦汁をなめる、十分検討しかかれ
【10月生】平穏のようでも波乱を含む、慎重に行動せよ
【11月生】自力に応じた行動が結果よい、無理をするな
【12月生】周囲の動きに従い結果よい、独走すれば自滅

みんぼう

映画案内

※【平】
☆ひかり座（四・三〇）史上最大の作戦（七・二五）世界が燃えつきる日（↓21日）
☆聚楽館（六・三〇）人間の証明（長期上映）
☆アポロ座（六・三〇）八つ墓村（↓28日）
☆平東宝（六・五〇）天国と地獄（↓14日）
☆平東映（五・〇五）演歌で綴る任侠の系譜（六・〇〇）世界の戦略兵器（七・二三）ゴルゴ13九竜の首（↓21日　毎日オールナイト）
☆名画座（五・四九）アンデスの聖餐（七・二九）アンディ・ウォーホルのBAD（↓14日）
☆平ロマン劇場（五・二五）女の姫買（六・二五）ダーティースワップ（七・五一）女獣暴行（↓18日）
☆東映パラス（六・四〇）性ハンタ競べ（七・四二）処女盗っ人（八・四四）痴姦貴め（↓14日　毎日オールナイト）

※【常磐】
☆三函座　任侠の系譜　日本の仁義　人斬り鉄（↓18日）

※【小名浜】
☆国際　団地妻・雨やどりの情事　上と下　制服うら門犯し（↓18日）
☆磐城座　遠すぎた橋　獄門島（↓21日）
☆金星座　らしゃめん　仁義と抗争（↓21日）
☆銀星座　鷲は舞いおりた　カリブの風（↓24日）

※【植田】
☆うえだ館　戦争のはらわた　ウイークエンド（↓20日）
☆中央館　セックス覗き作戦　痴漢身体検査　新婚性地獄（↓18日）
☆菊多館　真赤な青春・ビューティ・ペア　サーキットの狼　ドーベルマン刑事（↓18日）

いわき民報広告

■１ダン４行　2,000円（前納扱いです）
■同一広告５回以上掲載は１割引き
■お申し込み・お問い合わせは本社営業局広告部　☎㉓1666代
＝支社・支局・いわきPRセンター＝☎㉓0690へ

家屋

アパート▽六畳、六畳▽台所▽ガスぶろ、水洗トイレ付き▽駐車可▽平上荒川・市営球場入り口▽連絡先＝電㉜二二八二

高級アパート▽六畳四畳半DK六畳▽ガスぶろ水洗トイレ付▽場所＝平・松ケ岡公園入口▽連絡先＝電㉓二六一八

アパート▽六畳六畳台所三畳バス水洗トイレ付き▽駐車可日照良▽場所＝競輪場バス停前藤コーポ▽連絡＝電㉔三〇三六

貸家一戸建▽六畳四畳半三畳▽台所石油ぶろトイレ付▽駐車場有▽場所＝郷ケ丘一丁目▽連絡先＝電㉓四八三〇

アパート▽八畳三畳台所四畳▽ガスぶろ水洗トイレ▽新婚または独身者向き▽駐車可▽場所＝自由ケ丘▽電㉓五一四〇

アパート二階▽六畳、四畳、台所付き▽日照良好▽場所＝平字樂町・磐女下▽連絡先＝電㉔六一一五

アパート▽六畳、四畳半▽バス、水洗トイレ付▽場所＝常磐矢津団地▽連絡先＝電㊽六六一〇

アパート▽1K▽バストイレ付き▽昼お勤めの女性に限る▽場所＝平・東町▽連絡先＝電㉑二五五一㉓八七六三夜

単身赴任向き高級マンション▽室日照環境ばつ群駐車場物置付▽平上荒川医王寺前▽電㉗三五七一㉑四三五八㉘三九九五㉓九四二七

新築高級マンション▽六畳四畳半台所五畳▽流しセットポリバス付き▽場所＝明治団地入口賃二万七千▽連電㉑二五五一

アパート▽六畳六畳▽台所水洗トイレ付▽駐車可▽妻帯者のみ▽平・三倉35『三倉荘アパート』▽電㉓三三五七（丸仙）

新築アパート▽六畳二間▽台所ガスぶろ水洗トイレ付▽駐車可▽賃2万6千円▽場所＝内郷高坂団地内　▽電㊱三四四七

新築貸マンション六畳四畳半DK六畳▽都市ガスぶろ水洗トイレベランダ駐車有▽平一小一中学区▽連絡先電㉔五八六四

新築アパート▽六畳、四畳半台所（四畳半）バス水洗トイレ付駐車可▽場所＝明治団地▽連絡先＝電㉓七八八一

テナント募集

“11月中旬全店開店”
紅小路江戸川ビル２階
20平方㍍（６坪）
23平方㍍（７坪）
飲食店舗
連絡＝電㉓2727　江戸川
平字三町目（ファミリープラザ地下）

土地

売地宅地向き330平方㍍（100坪）三・三五万㍍一万三千円▽場所＝平中塩地内・道路沿い▽連絡先＝電㉓四九九九

募集

大型運転者（大型・普通）急募▽経験3年以上▽履歴書持参委細面談▽電㉒四〇一四

運転者募集▽18～30歳位まで▽明朗活発な方▽アルバイトも可▽スナック『美保』電・昼㉔二六五七・夜㉓一五五九

女性募集▽若干名▽年齢40歳ぐらいまでの明朗な方▽近日開店・平字田町フラワー1F浜料理『肴』連絡電㊱二三五八

募集

◆女性　５名
●年齢＝18～25歳
●明朗活発な女性
●委細面談
スナック「愛」
平字田町（フラワービル１F）
☎㊱3350（昼）・㉒4265（夜）

募集

ダンプ平ボデー　若干名
●年齢２５歳～４５歳まで
●経験３年以上　●委細面談
（有）赤井運輸
平赤井字常住
電23―７６１５～７

急募

◆男女社員…５名
○学歴年齢不問
○月収　72,000円以上
○面接日10月15日(土)16日(日)
午前10時～午後３時
いわき図書センター
平・材木町１　電㉑3294
スーパー鈴藤長橋店隣

男＆女　カットハウス　ダン

しおざわ かつゆき の店

平・四町目　電21－4038
しおざわ
専用駐車場をご利用下さい

新規開店　女子社員募集

●美容部員　23～30歳美容に関心のある健康な方　未経験可
●ビューティコンサルタント26～45歳　１日2・3時間で高収入も得られます
●ビューティコンサルマネージャー26～40歳　美容指導業務行動的な方　すぐマスターできる
●給与当社規定優遇　日祝休　残業なし
●面接17日　10時～15時歴持来社
山野愛子どろんこ美容
いわき相双地区総代理
株式会社　福島ヤマノ
いわき市平字小太郎町1の15　消防署隣
福島不動産ビル内　電23－８１３１

スナック　はる

いわき市平字田町（紅小路）
☎74－３１６５

運転手急募

●大型運転手……若干名
●小型運転手……若干名
●ローダー運転手…若干名
○履歴書持参○委細面談
東港建材株式会社
東港土木工業株式会社
好間町川中子字八方屋23電22―2121代

急募

◆塗装工　若干名
○委細面談
連絡＝電43―3559
有限会社　白井塗装店
常磐湯本町上浅貝13

福島県知事免許（１）第９９０号
山崎地建
いわき市内郷綴町板宮111　電㉗3059　㉖2734夜

売地	平・桜町 451平方㍍（136坪） 1,200万
売地	遠野町 330.9平方㍍（100坪） 520万
貸事務所	内郷商店街
アパート	内郷小島町・御台境町
求む売地	お電話下さい

カメラ高価下取り実施中
カメラのことならなんでもOK
茂木カメラ店
平・三町目（平和通り）　電74－3092

いつも美味しいうなぎの味
鰻
割烹料理
松本楼
いわき市平字南町　電２３－１６４４～５
ハワイアンセンターお好み食堂　うなぎ部

冷やで、原酒
さけのうまさが生きています
この清酒はアルコール分20度で手造りのさけです　醸造元丸玉
1.8㍑詰め　￥1,400
地酒
たいら正宗
平字研町３　☎㉔2453

きもの帯
三井呉服店
平・三町目　電一三一〇一三代