夕刊
いわき民報
郵便番号 970
いわき市平字田町63－7
いわき民報社
振替口座（郡山）4028
本社 0246 ㉓1666
小名浜支社 0246 ㊷3560
常磐支局 0246 ㊷2380
勿来支局 02466㉒2903

ワイン・ショップ
大喜多や
平・材木町☎㉓3722

市中央卸売市場

開場1カ月目

渋いスタート やっと軌道に

地場物出荷なお問題

「下り物」の流通は豊富

年末年始時期がヤマ場

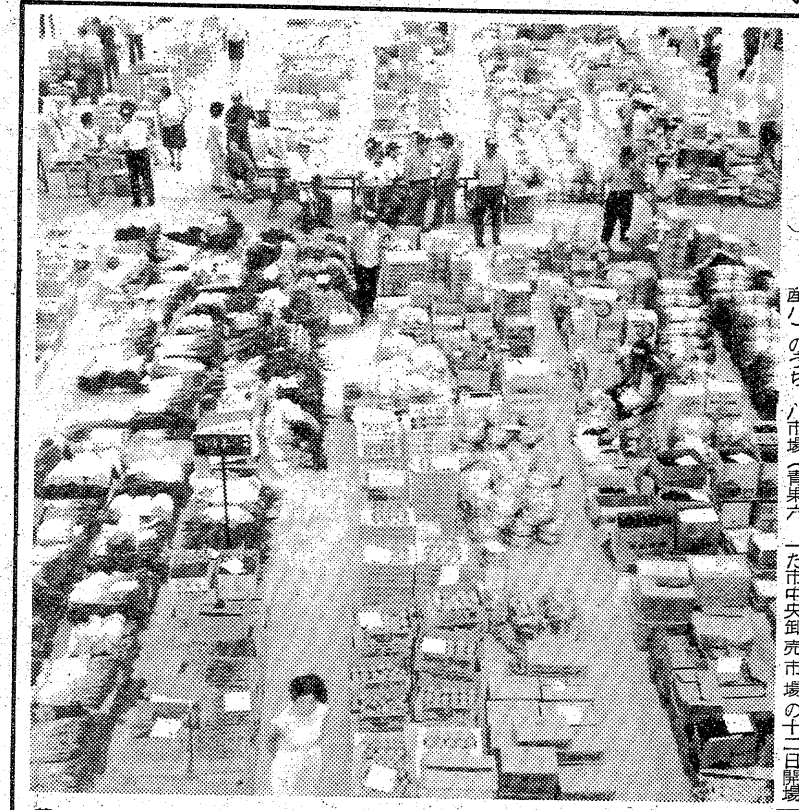

【オープン一カ月、ようやく落ち着いてきた市中央卸売市場】

いわき市中央卸売市場が開場して一カ月を経た。鹿島街道の交通激化、遅い代金清算、少ない入荷量、地場野菜の品薄・高値など〝障害物競走〟のようなスタートだったのが、ようやくマンモス市場機構にも慣れ、下り物の流通も豊富になって、青果、水産とも計画売上量を持続、どうやら軌道にのってきた。地場物（軟弱野菜）の出荷不足などまだ問題はあるが、少なくとも金看板の〝豊富な品ぞろい〟は達成した（御所脇場長）と自信をつけ、次の目標を需要の急増する年末年始に向けている。

市内二十六市場（青果十八、水産八）のうち、八市場（青果六、水産二）不参加のままスタートした市中央卸売市場の十二日開場は、①鹿島街道の交通マヒ②計画通りの出荷、買参人が参加するのか③清算事務などがスムーズに流れるかといった不安を抱えてのオープンだった。

初日はお祭り気分もあって青果、水産とも予想を上回る出荷があって、駐車場がパンクするほどの買参人でにぎわったが、農協中心の厳しい規格規制に地場物（青物）の出荷がほとんどなく、たちまち軟弱野菜が暴騰、一束二百円のホウレン草が出るなど大荒れ。これまでになかった手続きの繁雑さ、不慣れから清算が二日たっても決まらず、イライラが不評不満となった。同管理部では地場物の規制を緩和、零細栽培者の出荷協力を呼びかけるとともに、受け入れ門戸を広げるなど、当初の一週間は市も業者もロクロク眠れなかったほど。

いらい一カ月間の売上高は、水産が二千八十八㌧、十三億五百三十四万七千円、青果が五千七百十四㌧の八億八千二百万円。しめて、七千八百二㌧、二十一億八千七百万円。

決して順調といえる数字ではない。一日平均の売上高は水産が七十㌧、青果二百四十㌧。これが計画目標量の水産八十～百㌧、青果三百三十㌧になってきたのは、この一週間のこと。「どうやら計画売上高へ軌道にのせられた」御所脇場長に久しぶりの笑顔が帰ってきた。

熊本、佐賀のミカン、山形のブドウ、茨城のクリ、和歌山のカキ、北海道のニンジン、長野のレタスと、下り物は十数㌧の超大型トラックでドンドン入荷、加工品はもちろん小名浜の鮮魚も予定通り入って、キャッチフレーズの一つ「豊かな品ぞろい」だけは実現できた。

もう一つの「安定した価格」へは今一歩。問題は地場物。今、いわき青果、平果の二会社は毎日、〝買出し〟から翌朝まで、零細な地場物のため専任の係員に徹夜で受け入れさせている。代金も翌朝払いを励行させ、ゴボウから大根葉の束でも喜んで受け付けている。入荷野菜二百二十㌧のうち地場物は二七％の六十㌧に過ぎない。このままでは、下り物に市場を占領され、地場物が閉めだされかねない。

同市場ではじゃが芋、玉ねぎ、キャベツ、白菜、ニンジン、ゴボウなどは価格安定（コントロール）のため常時一週間分程度は冷蔵しており、魚類も一カ月分は貯蔵して、消費者に豊富な品と安定した価格で供給できる体制が整った。

これからの地場物（軟弱野菜）の栽培は、東京や仙台近郊と同じくホウレン草、京菜などの葉類、ハウス二期作のニラなど厳冬期に備えるのが得策（草野次長）。

だいぶ慣れて来たが

業者の反応はマチマチ

問題の交通激化だが、同市場の調べで午前八時から九時のピークには三五％、七時から九時まで二〇％の影響（車両増加）を与えていることを確認しているが、T字路の交通信号で二度待ちしたのを見たことはない―範囲内だという。

業者の反応はマチマチだが、マーケットクラスまでは「慣れてくるとかえっていい」と、ワン・ショッピング性を高く評価。小売店などは午前六時半のセリを見て、足らない地場物は他の市場（不参加市場）に行って仕入れている。問題は場内が広過ぎて、仕入れが終わるとクタクタになる「若いもんでないと無理だ」と老夫婦。

不参加の八市場については、いつでも参加できるようスペースを空けてある。

御所脇場長の話＝ようやく軌道にのってきたといえます。そして第一の目標〝豊富な品ぞろい〟の自信がつきました。価格についても長い目で見てもらえれば、安定した手ごろな価格が維持できると確信しています。地場物の野菜については、市場としても受け入れに努力しますが、農業指導側も生産流通の近代化に即した栽培指導をしてもらいたい、農業振興を計ってもらいたいという思いでいっぱいです。このままでは〝下り物〟に押し流されかねません。

9月初めに逆戻り

きょう最高気温26度に

秋雨にぶるえた十四日とは打って変わり、十五日快晴の小名浜は最低気温一五・四度、正午現在の最高気温二六・三度を記録した。平年気温は最低が一一・四度、最高一九・九度だから、最低で四度、最高では六・四度も高く、九月初めに逆戻りした暖かさに、マチはシャツ姿が自立った。

米寿祝い記念の湯飲み贈る

常磐郵便局

常磐郵便局（菊地義昭局長）は四日、同局区内で明治二十三年に生まれた次の米寿八人に小宮山郵政大臣からの記念品を伝達した。

これは大正五年十月一日簡易保険事業が始まったのを記念して行われているもので、記念品は青田焼の湯飲みで「祝米寿、郵政大臣」の金文字入り、同日、菊地局長と渡辺課長が米寿宅を訪問して記念品を手渡した。

渡辺チヨ（向田）大沼清蔵（湯台堂）木村タキ（三函）清水ユウ（宮下）大泉久吉郎（竜ケ沢）織内ハツイ（古館）小野崎トク（三函）長瀬東（舘下）

いわき抄

▼…いわき市泉町出身日本画家大平華泉さんが、こんど小名浜上神白にある磐城国造神社拝殿の上に大きな雲竜の絵を奉納した。三年ほど前に親類の神社総代から頼まれていたものを、これ以上待たせては神社に申しわけがないと弟子一人を連れて、ひょっこり神白鉱泉にやって来た。三日ほど部屋にこもって描き上げたが、さすがに見事な出来栄えである。これで大平さんの竜の絵は、上釜戸諏訪神社、泉町八幡神社と合わせて三つ目。ものごと三度。これが最後の奉納でしょうということであった。

▼…大平さんは日本南画界の第一人者。この秋、いわき市文化祭の中で催される若柳之利師匠の日本舞踊「いわきの霊峰―関加井嶽」で使用する衣装などに、麗筆をふるってもいる。赤井岳に奉納させて頂くために真剣に取り組んだというから、絵の出来上がりが楽しみである。大平さんは近年最高に円熟し、東山魁夷に非常に似て来たと評する人もいる。若い時から苦労しただけに人柄も立派だ。そして郷里から頼まれれば、心よく引き受けてくれるが、これも強い郷土愛が心底にあればこそである。故郷とは遠くにいて恋しさが一段と深まるもの。大平画伯にお会いすると、いわきを愛する心情が強くあふれているのを感ずる。故郷を心から自慢できる人は幸せである。

◉投資相談は、気軽にできる…
みなさまの
山吉証券
いわき支店
いわき市平字白銀町 ☎七四―九一二五代

延命寺
本行寺事業部
●祈願部
●自動車交通安全祈願部
●身の上相談鑑定部
●商売事業企業鑑定部
●霊園墓所管理部
●儀式法要説教部
毎月第4日曜日は金山休業いたします
本行寺
平上片寄 ☎(0246)34―2771代
平駅→鎌田農協→上神谷→片寄（タクシー5分）

日之出住宅
私は、良いものしか人にはすすめませんよ。

引っ越しがまだ終ってないんですよ。ちょうど北海道へ嫁いだ娘も帰って来て、手伝ってくれているんですよ。大助かりです。
家を建てたら親戚や友人がよく遊びに来てくれるんですよ。毎日、晩酌がはずみましてね、楽しくやりながら、家を建てたいなんて言う人には三栄さんを推薦してるんですよ。“良いものは良い、悪いものは悪い”。私は良いものしか人にはすすめませんよ。

長谷川一郎様宅は三栄木材(有)建築部が施工したもので、アフターサービス・管理は三栄住宅が責任をもって行っております。

株式会社 三栄住宅
長谷川一郎様　57歳　奥様と息子さん、おばあちゃんの4人でお住まい。
いわき市小名浜南君ケ塚町19―6　TEL.(53)―5252(代)

勿来工が東北大会へ

県高校サッカーで優勝

全国高校サッカー選手権大会県予選（県高体連、同サッカー協会主催）の決勝戦は十五日正午から、福島農蚕高グラウンドで行われたが、勿来工が4－0で福商に完勝、見事に初優勝を飾った。

試合は終始勿来工のペースで進められ、短いパスを確実につなぐ戦法で福商を圧倒。前半二十二分、高橋のシュートで先制点を奪い、前半は1－0のまま終了した。しかし、後半になると、両サイドからの攻撃で相手陣内をゆさぶり、主将の鴨がヘディング、笠間も十分にゴール左角に決め、3－0。三十分すぎには青山がダメ押しの4点目を挙げ4－0で快勝した。

同校は福商とともに十一月十一日から、仙台市で開かれる第十九回東北地区高校サッカー選手権大会へ出場する。

試合結果は次の通り。

▽決勝

勿来工　4（4－0、3－0）0　福商（湯）鈴木隆－坂本貴（磐）山崎雅－広瀬

▽二塁打＝山崎正、広瀬（磐）

平商、磐城緒戦飾る

平球場完成記念　高校野球大会開く

雨のため順延されていた「第十八回いわき市営平球場完成記念いわき地区高校野球大会」（いわき地区高野連主催）は十五日、快晴に恵まれた市営平球場、福島高専グラウンドの二会場で開幕した。

同大会は今年最後の公式戦であるばかりでなく、東北大会帰りの勿来工がどのような試合を見せるかなど話題も豊富。同日は一回戦四試合が行われたが、午後二時現在、平商、磐城の二校が勝ち、それぞれ二回戦に進出した。十七日まで。

試合結果は次の通り。

◇一回戦・第1試合（午前9：10）

平商	0	0	0	1	0	0	0	2	3
小名浜	0	0	0	0	0	0	0	0	0

（平）室谷－馬上（小）柳、四家－若松憲

▽二塁打＝根本（平）

◇同・第2試合（午前11：30）

湯本	0	0	0	0	0	0	0	0	0
磐城	0	0	0	0	0	0	1	4	5

いわき3連覇を飾る

県下ママさんテニス

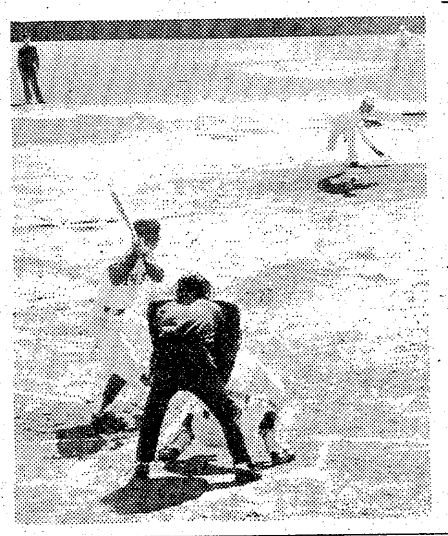

河崎ラケット、長瀬ゴム工業主催の第三回県下ママ親善軟式庭球大会は十三日郡山市開成山コートで開かれ、いわきチームが三連勝を飾った。

市の軟庭教室から生まれたいわきのママさんテニスクラブの活動に刺激されてか、同大会は年々内容が充実、今年は福島、郡山、会津若松が各A・B二チーム、これに白河、須賀川、いわきの九チームで県一を争った。

いわきは着実に勝ち進みAブロックで四戦全勝、決勝戦の福島A戦は息づまるシーソーゲームの大接戦を展開、ついに三連勝の金字塔を打ち立てた。

いわき　3－2　福島

【優勝したいわきママさんチーム】

篠原・滝口1－4佐々木・片岡
加藤・佐々木4－3小西・本宮
山名・田子2－4富沢・影山
柳谷・高橋4－1鈴木・白田
矢部・加藤4－3高橋・須田

そろって準決勝へ

高校ラグビー県予選　いわき勢が圧勝

第五十七回全国高校ラグビー大会県予選は十四日、福大経済学部グラウンドに八チームが参加して始まった。

いわきからは磐農、平工、小名浜水産、勿来工の四校が出場しているが、十四日に行われた一回戦四試合ではいわき勢が全試合とも圧勝、それぞれ準決勝へ進出した。

試合結果は次の通り。

▽一回戦

磐城農　48－0　安積
勿来工　78－3　若松商
平工　78－0　日大東北工
小名浜水産　30－0　聖光学院

あす常磐地区ソフト

長倉小に11チームが参加

第四回常磐地区ソフトボール秋季大会は、十六日午前八時から長倉小グラウンドに十一チームが参加して行われる。

組み合わせ下の通り。

- 千恵クラブ
- 湯ノ岳A
- ファイヤーズ
- サンステーズ
- クリナップ常磐
- 長倉小PTA
- SSクラブ
- 湯ノ岳B
- パワーズ
- 有機合成
- 渡辺組

桶売中で成人病の検診　いわき市川前支所は十七日午前十時から十一時半まで、桶売中で成人病検診を受け付ける。

あす重機建設業組ソフトボール

いわき重機建設業協同組合の第三回親善ソフトボール大会は、十六日午前九時から常磐共同火力勿来発電所グラウンドに九チームが参加して行う。

【今年最後の公式戦のためか選手たちのプレーにも自然と熱が入る＝磐城－湯本戦】

平で心配ごと相談　いわき市社会福祉協議会内平心配ごと相談所は十七日午前十時から午後三時まで、同相談所で心配ごと相談を受け付ける。

上神谷、上片寄で健康相談　いわき市公衆衛生課は十七日午前九時半から、上神谷、上片寄両公民館で健康相談を受け付ける。

やせる健康法無料講演会

17日、渡辺薬局主催

いわき市平字南町、渡辺薬局主催の「やせる健康法」講演会は十七日午後一時から、秋田銀行ホールで開く。講師は「この道の権威者」といわれる西田達弘さん。無料。

内郷で健康相談　いわき市内郷支所は十七日午前九時半から、内町消防詰所で健康相談を受け付ける。

交通事故

（14日・県警交通企画課調べ）

	発生	死者	傷者
いわき中央署	2	0	2
〃東署	0	0	0
〃南署	0	0	0
今年の累計	1,264	23	1,710

天気予報

玉半提供 ㉓九五九一

（小名浜測候所調べ）

【今夜】東寄りの風、曇り時々晴れ。

【明日】南のち北西の風、晴れのち曇り、山沿いではにわか雨ある。

【あさって】北西の風はじめやや強く、晴れ時々曇りで、山沿いでにわか雨がある。

【海上】今夜、明日、あさってとも多少波。

【気温】▽14日＝最低12・2度（平年11・6度）最高19・1度（同20・1度）

あすの暦

10月16日（日）

旧暦	9月	赤口	4
六曜		日	44
日出	5	59	
日入	16	12	
月出	9	42	
月入	19	17	
満潮	6	17	
干潮	17	42	
	11		

曹洞宗松堂院新命住職宍戸廣見和尚の晋山式を左記により執り行います

一、日時　十月十六日　午前十時より
一、場所　当山山門到着より
昭和五十二年十月十四日
松堂院檀信徒一同
総代長加藤武、久
外役員檀信徒一
県十五教区長福羽雅俊

曹洞宗松堂院四十二世中興大教師大珠正勝大和尚品位の本葬仏事を檀信徒一同をもって謹んで執り行います

一、日時　十月十六日　午後一時より本葬
一、場所　当山本堂（いわき市平字古鍛冶町一〇二）
昭和五十二年十月十四日
松堂院
住職　宍戸廣見
檀信徒総代長　加藤武久
外役員檀信徒一同

妻北郷民代は病気療養中のところ十月十四日午後六時三十二分永眠いたしました　ここに生前のご厚誼を深謝し謹んでお知らせ申し上げます
追って葬儀は十月十六日午後一時自宅を出棺いたします
昭和五十二年十月十五日
いわき市山田町沢越七五
喪主　北郷秀之輔
外親類一同

母北郷民代は病気療養中のところ十月十四日午後六時三十二分永眠いたしました　ここに生前のご厚誼を深謝し謹んでご通知申し上げます
昭和五十二年十月十五日
いわき市植田町後五一
バーバーマツモト
松本康之
いわき市平字五色町二〇
(有)秋南企画
代表取締役　松本博之

温泉がいつでもいっぱいあふれております
ホテル みちのく
湯本温泉　湯本駅から車で3分
国際観光旅館連盟
日本観光旅館連盟
日本交通公社協定
常磐下湯長谷町
電（〇二四六）㊸二三六四代

若さが一パイマイペースで今宵もどうぞ
●サービスタイムPM8:00迄ご来店の方最後迄
★ビール　500円
★ウイスキー・ダブル　500円
★ボトルG&G　1本5,000円
★ボトルスーパーニッカ1本6,000円
ニューライラック
二階　パブ&コーヒー・藤　もよろしく
平・白銀町8世界館ビル隣地下　☎㉓2666

FASHION GALLERY TOMMY
Christian Dior
MISS DIOR
イヴサンローラン
ランバン
クロエ　ジバンシー
Paris
トミー
平・南町バス停前　☎74－7764

活魚料理　福鮨
支店　小名浜・本町ショッピング前
電㊸二〇五六

JOKO・LETTER
安全運転は確かな点検整備から
電話1本ですべてOK
お電話をいただければ、お車の引取りから代理申請，納車まで、すべて当社が行ないます。
常交整備株式会社
いわき市平字五色町56番地（旧常磐交通整備工場）
TEL(0246)23－1622㊥
常交整備小名浜工場
いわき市小名浜字播磨の作13の1
TEL(0246)52－1274(仙台陸運局長認証・仙4－6404)
しあわせひろげる常交グループ

日曜日の焼きたてをどうぞ!!
松月堂
あたたかい幸福色のかおり!
ソフトなパンの仲間たち!
フレッシュ・ベーカリー
ポアール
本店／いわき市平銀座　松月堂　☎平(23)1551
平駅ビル店・大黒屋店・イトーヨーカドー店・小名浜店・ヨークベニマル小名浜店・植田店・植田SC店・湯本店

やぶにらみ世相シリーズ
チビは自殺でガキ売春
高校生どころか、中学生の売春事件がアチコチで。そして、小学生の家出、自殺が問題になっています。現代っ子の悩みというよりも複雑怪奇な世の中になってるんでしょうね。
■山のものもいいな、酒のものも…秋味満載。
夢は焼　花乃木
いわき市平駅前中央通り（藤田ビル）2階　電話23－七一八九

甲州・手打ちそば　いそきり（11時～20時）駐車場あり
そば処　つ平
小名浜・割烹一平となり電㊹八一五二

おしるこ、おぞうに、ぜんざい　いそべ勢ぞろい
そばでの
【日曜定休】たいら新田町㉓三〇八四

越　フジコシ
ブイヨンでおいしいスープ
ブイヨンとは肉や魚　野菜を煮出した汁のことで一般にはスープストックといいます　ブイヨンの固型やか粒がでております　即席の
ブイヨンでおいしいスープはいかがでしょうか　お野菜とお肉をたっぷり入れてじっくり煮て下さい　あついスープがおいしい
マキーブイヨン（固型15コ入）　一三五円
マキーブイヨン（か粒95g）　一五八円
（平店本館二階売り場）

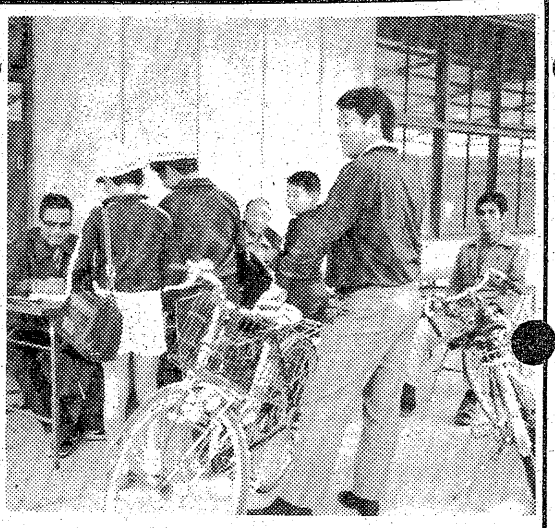

常磐で自転車の登録受付
盗難防止へ

いわき中央警察署常磐派出所は、全国防犯運動準備期間の八日午後一時半から同派出所で、十三日転車販売業者協力のもとに盗難防止のための自転車登録受け付けを行い、下校した児童たちが愛車を持って登録に駆けつけた。

まず住所、氏名、メーカー、車種、ナンバー、色から特徴などを登録した。

【自転車登録に続々】

いわき選抜陸上 16日
招待選手30人など500人

第六回いわき選抜陸上競技大会（県陸協、市陸協、市教委共催）は十六日、小・中・高・一般の部に、招待三十選手を含む五百人が参加して開かれる。

同大会は六年前、市営いわき陸上競技場の完成を記念して開かれたもので、以後毎年続けられている。出場選手の中には先の県中体で百㍍11秒7の県中新を出した佐藤浩一選手（中学の部）、高校の部でも百十㍍ハードルの水野増彦選手（平工）、四百㍍の白井草苗選手（内郷）などがおり、好記録が期待されている。

磐城地区の粗大ゴミ収集日　磐城地区の粗大ゴミ収集日、地区は次の通り。第四週の

▽十七日＝宮下　日立　渚　東　芳川　西町三区▽十八日＝中之作　永崎▽十九日＝上神白　東諏訪　諏訪町　港ケ丘▽二十区＝岡小名二、三区▽二十一日＝江名三区　折戸▽二十二日＝下神白　館腰

今年最後のお早ようサイク
16日、優良参加者を表彰

いわき市サイクリング協会の五十二年度お早ようサイクリングが十六日、四地区で行われ、優良参加者を表彰、記念品を贈る。

集合場所、コース次の通り。いずれも午前六時出発（カッコ内は集合場所）。

▽平地区＝（平市民会館前広場）上荒川の市総合運動公園▽四倉＝（四倉公民館前）駒込地区▽勿来地区＝（呉羽病院前広場）当日発表▽小名浜地区＝（横町公園）小名浜町内

会と催し

※16日——

【平市民会館】▽こども音楽コンクール（9時）▽住宅金融公庫新製品説明会（12時）

【勿来市民会館】▽睦バレエ発表会（12時）

【磐城市民会館】▽植木市（9時）

【常磐市民会館】▽ピアノ、エレクトーン発表会（8時30分）

【しゃくなげ会館】▽自治労福島県本部現業協定期大会（10時）

【草野美術ホール】▽平商美術展（9時）

【いわき産業会館】▽衣料展示即売会（9時）

※17日——

【平市民会館】▽いわき市小学校音楽祭（9時）▽福島高専吹奏楽リハーサル（16時）▽軟式野球選手権抽選会、いわき市建設技術協会総会（17時）

【勿来市民会館】▽地区労会議（18時）

【磐城体育センター】▽ペン字サークル、紙人形教室（10時）▽たば二組合会議（13時）

【常磐公民館】▽民謡サークル（13時）

【常磐市民会館】▽市敬老会（13時）

【いわき産業会館】▽衣料展示即売会（9時）▽中小企業相談所下請相談会（13時）▽ボイラ技士養成教室（17時）

【文化センター】▽月曜コール、雇用改善講習会（9時）▽日本民踊協会（13時）▽シンフォニックアンサンブル例会、平FG合唱練習、民話と伝説講座、サークルニイ・エム例会、サークルたんぽぽ例会、華悦会（18時）▽日本タッパーウエア講習会（10時）

【しゃくなげ会館】▽大黒屋しゃくなげ友の会着付け教室（10時）

【草野美術ホール】▽健康の友例会（9時）

【いわき産業会館】▽衣料展示即売会（9時）▽中小企業相談所下請相談会（13時）▽ボイラ技士養成教室（17時）

商店街

▽恵美子美容室開店＝平字南町（東邦銀行駐車場わき）に恵美子美容室が新装開店。

▽ジョイフル山新で半額＝小名浜岡小名字沖一ジョイフル山新は17日まで半額セール。

▽秋の大植木市＝磐城市民会館前広場で17日まで秋の大植木市。

▽亀宗秋一の市＝亀宗小名浜店は17日まで秋一の市。

100貨店

秋季大運動会が職場や町内ぐるみで行われる。体育の増進と親善がねらいだが、ぜひ続けたいものである。同町内に住みながら、どこのだれかわからず、毎朝出勤のさいに顔を合わせながら、あいさつもできないというのは、まことにさみしいものだ◆それにマイカーで通勤している人は、めったに顔を合わせないから同町内に住んでいたのをお互い全然知らなかったということもあって、まさに「隣は何をする人ぞ」の疎外感にあふれている。都会的現象といってしまえばそれまでだが、地域社会を形成しているお互い同士、ときにはいろんな問題で力を合わせなければならないことがある。自分だけの家庭を守って安全ならば、それでいいというわけにはいかない◆青少年の非行防止対策、交通禍、公害など数えあげたらキリがない。そうした問題に対応するには地域社会の連帯感がなによりも必要なのである。新しい住宅団地の場合は、その点まとまりやすいといわれるが、古い住宅地帯に新しい団地が生まれると、その間に意志の疎通を欠きやすい。「新しく来たくせに…」といった、くだらない先住意識からだけでなくて、その部落の古いシキタリに新しい住民がなじめないタメだ◆とくに農村地帯に新しい団地が生まれたような場合は、たとえば区費の問題を一つとりあげても容易じゃないらしい。実際には、よく話し合えば理解をえられるのだが、そういったチャンスがほとんどない。第一、顔を合わせたこともない間柄では親近感がないから話もメンドウになる◆町内で行われる親善大運動会には、出来る限り参加するように、町内の役員たちが動き回るのも大事なことだと思う。PTAの会合も知り合いを広める機会だが、町内関係では運動会もよいチャンスだ。

（龍人）

霧の旅路（232）

海渡英祐 作　由谷敏明 画

第三の男（十五）

『井上さん、どうしたんです？気分でも悪いんですか？』

曽根がまだその言葉を言い終らないうちに、井上の体力がぐらり傾き、どさりと床の上にくずれ落ちた。悲鳴ともうめきともつかぬ声が唇からもれ、しばらくの間、彼はもがき、のたうちまわっていたが、すぐにおとなしくなってしまった。あとはただ、小刻みな痙攣（けいれん）が全身を伝わって行くばかりである。

あっという間の出来事で、曽根も加奈子もなかば呆然としたままだった。何とも手のほどこしようがないまま、すべてが終ってしまったのである。

『井上さん……』

やがて、はっとわれに返ったように、曽根が井上のところへとんで行って、体を抱きおこし、激しくゆさぶった。しかし、何の反応もない。眼はうつろに見開かれ、口から舌がだらりとたれたままだ。

『救急車を呼びましょうか』

うろたえきっていた加奈子も、やっとそれだけの知恵が浮かんで来たが、曽根は鋭い口調で言った。

『待ちたまえ』

『どうして』

『この男は、もう死んでいる…』

『だって……そんな……』

加奈子は、ヒステリックな叫び声を上げた。頭が変になりそうだ……ほんの少し前まで、にやにや笑いながら酒を飲んでいた男が、こんなふうに突然死んでしまうなんて、そんな馬鹿なことが……。

『僕は医者じゃないけれど、これが生きた人間とは、とても思えないな。脈も止っているようだし、耳をおしつけても、心臓の鼓動も聞えない……』

加奈子はもう一度、井上の方を見つめて、ふらふらとよろめいた。井上は、もはや身動き一つしていない。その顔には、たしかに死相としか思えない、苦悶にゆがんだ表情が固くこびりついている。

出しぬけに、加奈子は泣き声を上げた。神経の糸が、音を立てて切れて行くような気がする……こんなことは、もうたくさんだ。二度も死体に出くわしたあげく、今度は眼の前で人が死んで行った…。

『落着きたまえ。落着くんだ』

曽根がかけ寄って来て、加奈子の頬を平手で何度もなぐった。この荒療治が、どうにか彼女を正気の世界につれ戻した。

『第二の事件で、繁男さんは毒殺されたということだったが……』

独りごとのような口調で曽根はつぶやいた。

『この人も毒殺された、というのか？　だけど、どうやって……？』

またしても、狂気の淵へ落ちこみそうな感じだった。ここには、井上のほかには、自分たち二人しかいない。それなのに、井上は毒殺されたというのだろうか……。

☆☆☆

☆☆☆☆

●新発売●
磐城平 五万石饅頭
いわきあられ本舗 味覚堂
平・古鍛冶町　大黒屋国道前　ヤン・ヤンIF

ご家族連れで…
珈琲専科 イデ
大駐車場あり　鹿島街道沿い
コリア　食堂成る沢　鹿島街道　いわき市中央卸売市場　美光石油　小名浜

ただいま0匹
ねずみ　ごきぶり
シロアリ　キクイムシ
☎26-6561
ネズミ・害虫のガードマン　協和エムザー

選んでますか？
自分に合ったトリートメント
毛髪診断致します
ハリウッド美容室
平・田町　並木通り（ひかり座前）　☎74－5249

10月11月の2カ月間　結婚シーズンのため
大安　友引　日曜日　午後3時以降に（6時まで）パーマをかけられるお客様に真珠のネックレスイヤリングセットを差し上げます
●従業員数名募集
松ケ岡美容院　TEL・22－3957（松ケ岡公園下）

無線通信機・オーディオ部品
総合部品専門店
マニアの店
フタバパーツセンター
いわき市平谷川瀬字明治町60－1
TEL・74－3004
←東京　6号国道　仙台→　大黒屋　市民会館　大黒屋ボーリング　フタバパーツ　みよし工場

内外ピアノ販売・調律・修理・塗装・据付
株式会社（ピアノマートいわき）
PIANOMART-いわき
■1F／ショールーム　平・正月町（本局前）
■2F／音教センター　電（22）5525

クラブ競技の案内
●水曜杯　10月19日（水）
Ⓡティ使用、18H・S・P、8:00AMよりスタート
■皆様の御来場をお待ち申し上げます。
いわき市内郷高坂町箕ケ作129
平カントリークラブ
TEL.（0246）26－3288（代）

ボルト　ナット　犬クギ
継目板　継目板ボルト
レール用ネジ　クギ
各種小ネジ類　熱処理加工
JIS表示許可工場
東北ネヂ製造株式会社
本社＝いわき市泉町黒須野字砂利59　電56－4571代
営業所＝東京03（831）7431・仙台0222（86）5177・郡山0249（34）5850

ディスカウントセール第6弾
8ミリカメラ下取りセール
（なんと4万円もお得デス）
あなたの古い8ミリカメラをセットで4万円で下取り
音も撮れるサウンド8ミリカメラと大交換
フジカサウンドZXM500　105,000
フジカスコープSH9　99,800　計204,800
古い8ミリカメラセット　40,000
ご用立て金額　¥164,800
カメラのフジ
平字南町　電74－4744・2449

新店舗
近日オープン
高級呉服専門店
趣味のきものと帯
山吉呉服店
仮営業所（旧店舗裏）
平字四町目　☎74 2268

輸入ブティック Kan-Kan カン・カン
いわきでWORLD SHOPPINGができる粋な輸入ブティックです。
たいら　ヤンヤン　平大通り　カンカン　coffee カンカン　金田旅館　壱番館

くらしにうるおいを
花の森
いわき市平字大町三一（六号国道沿い）
電74八〇一七　21四一八七　21二四四三（夜間）

親子で勝負！

福島中央・夜7・30

スターとスターが親子になって登場、その親子ぶりを競い合うこの番組、今夜から多少、衣替えしてお目見えする。親子ミュージックマッチ、親子モーションはこれまで通りだが、新たに親子メンタルマッチと逆転マッチが加わるわけ。

メンタルマッチは、いわば子どものメンタルテスト。読み書き数字を使えないため、出題はすべて絵。絵を見てしり取りをやったり、間違いや共通点を探したりするもの。

小柳ルミ子　あべ静江　徳光アナ　新沼謙治

土曜日

さわやかな男・太陽編

福島・夜9・00

好きにはさせん！

重傷の勝（柴俊夫）の怒りの竹刀が、忠彦（仲真貴）の眼前にピシッと鳴った。二人の対決を勝部（竜虎）がとめると、鴨川（井上治之）ら〝おつき〟が木刀や竹刀を持って勝を再び打ちすえようと詰め寄った。「許さん！」と勝部が前に立ちはだかった。そこへ校長（石井均）や忠彦のお目付け役・長曾我部（高田次郎）らが駆けつける。

《秋日記》

福島中央・夜9・00

別れ・再会・デンマーク

可津子（浅丘ルリ子）は、昭吾（原田芳雄）、健（伊藤洋一）父子についてコペンハーゲンにやってきた。

町の中心地・市庁舎前広場で、麻里（浅香ルリ子）に再会した昭吾、健は、感動的な対面をする。

だが、麻里をつれてきたのが、母親の弘子（宇津宮雅代）ではなく弘子の妹・かおる（多岐川裕美）だった事から、可津子は昭吾・弘子の深いみぞを見たような気がした。昭吾らと別れた可津子は、義弟次郎（原田大二郎）のアパートに荷物をおろすが、なんとも落ちつかない。

チボリ公園で遊ぶ可津子

今夜の番組

NHKテレビ
☆印は白黒

- 6・05　こども面白館　立体講談「幽霊鉄仮面」「手品」松旭斎すみえ「世界日本びっくり話」ー珍怪魚ー
- 45　NHKガイド
- 7・00　N◇16全国の天
- 20　海外の話題
- 30　連想ゲーム　岡田真澄　ジュディ・オング　松崎好孝　松崎悦子　ロミ・山田　三橋達也
- 8・00　土曜ドラマ「松本清張シリーズ」「棲息分布」〜昭和52年度芸術祭参加〜　滝沢修　津島恵子　佐藤慶　横山道代　中山麻里　渡辺文雄　小松方正ほか
- 9・00　きらめくリズム　雨に咲く花　噂の女　おふくろさん　カスバの女
- 30　N◇45N解説
- 10・00　ドキュメンタリー「会社蒸発」
- 30　音楽の広場
- 11・10　N・Cリポート

NHK教育
☆印は白黒

- 6・00　テレビスポーツ教室「ラグビー」〜フォワード・バックスのプレーとチーム・プレー」
- 7・00　中国語講座「場所をかえませんか」
- 30　NHK文化シリーズ　美をさぐる「木の工芸」ー民芸家具ー
- 8・15　教養特集「大卒40万人」ー'77就職事情ー
- 9・00　婦人百科「茶の湯」ー口切りー
- 30　通信高校講座　地理B「西アジア」〜石油〜
- 10・00　通信高校講座　世界史「ビクトリア時代」
- 30　通信高校講座　日本史「化政文化」
- 11・00　フランス語講座「私より若い」
- 30　大学講座　社会科学「法の科学理論」

福島テレビ
☆印は白黒

- 6・00　あらいぐまラスカル「めずらしい患者」
- 30　JNNNコープ
- 7・00　ズバリ／当てましょう
- 30　クイズダービー「江戸っ子予想の魚屋大会」　渡辺文雄　竹下景子ほか
- 8・00　8時だヨ／全員集合「ドリフの名もなく貧しく美しく／」布施明　湯原昌幸　アン・ルイス　狩人　キャンディーズ・JR　アパッチ　ザ・ドリフターズほか
- 9・00　さわやかな男・太陽編「好きにはさせん／」　柴俊夫　仲真貴　竜虎　神保美喜　多々良純　高田次郎　石井均　谷幹一ほか
- 10・00　森村誠一シリーズ「腐蝕の構造」島田陽子　梶芽衣子　篠田三郎　岡田裕介　山形勲ほか
- 11・00　あしたのお天気
- 10　おもろい夫婦
- 40　福島競馬ダイジェスト
- 12・00　プロ野球N

福島中央テレビ
☆印は白黒

- 6・00　まんが一休さん
- 30　ジャストN
- 50　FCTN
- 7・00　激走ルーベンカイザー「スタート／日本グランプリ」三ツ矢雄二　納谷悟朗　瀬能礼子ほか
- 30　オールスター親子で勝負／「一周年記念特別試合／小柳ルミ子組対新沼謙治組」小柳ルミ子　新沼謙治ほか
- 8・00　全日本プロレス中継「UNヘビー級選手権」ジャンボ鶴田×ワフ・マクダニエル
- 9・00　秋日記「別れ・再会・デンマーク」浅丘ルリ子　原田芳雄　宇津宮雅代　長谷直美　多岐川裕美　加藤治子ほか
- 10・00　「最後の賭け・老刑事と金庫破り」東野英治郎　石立鉄男　佐藤オリエ　水沢アキほか
- 11・30　きょうの出来事
- 40　スポーツN
- 45　独占／おとなの時間

NHK第1
1340KC

- 6・05　N解説
- 15　じょうずな話し方「話し方相談室」
- 25　夜のサスペンス「ツィス」神山繁　橋爪功　吉野佳子　冷泉公裕　内山森彦
- 7・15　Nリポート
- 57　NHKガイド
- 8・05　第3回日本民謡の祭典ー実りの秋のうたまつりー都はるみ　五木ひろし　細川たかし　石川さゆり　赤坂小梅　葵ひろ子　三波伸介　中村メイコ　高砂親方　井筒親方ほか
- 10・20　若いこだま「ロック特集」DJ・大貫憲章
- 11・05　自然とともに「島根半島の秋」
- 23　夢のハーモニー「教会に間に合うように行ってくれ」「君住む街角」「アスコット・ガヴォット」ほか（演奏）シェリー・マン・トリオ
- 55　N◇58　ローカルN天

NHK第2
1540KC

- 6・00　定時制高校「体育祭のくふう」馬場こずえ
- 20　基礎英語　小島義郎
- 40　続基礎英語　安田一郎
- 7・00　カレントトピックスN　高良与市
- 15　英語会話　松坂ヒロシ
- 30　イングリッシュアワー　神崎浩　来栖あんな
- 8・00　通信高校講座　英語A　赤川裕
- 20　通信高校講座　英語A　橋本光郎
- 40　通信高校講座　英語A　安東伸介
- 9・00　通信高校講座　音楽I　三好恒明
- 20　通信高校講座　日本史　野口孝一
- 40　通信高校講座　倫理・社会　坂本清治
- 10・20　通信高校講座　現国　中井春男　村上陽一郎
- 40　通信高校講座　現国　中井春男　村上陽一郎
- 11・00　スペイン語講座
- 20　中国語講座
- 40　フランス語講座

ラジオ福島
1060KC

- 6・00　Nハイライト　今日の出来事
- 15　Nデスクから
- 20　ケミファテレフォン健康コーナー「内科相談」受付電話（0245）35ー2151
- 7・00　土曜電話リクエスト　DJ・緒方一英　柴田久美子　受付電話（0245）35ー2151
- 8・30　週刊スター百身
- 9・00　スターライトミュージック
- 15　ピアノでスウィング
- 20　夜のヒット歌謡
- 30　とび出せ全国DJ諸君
- 40　浅野ゆう子の〝とび出せ青春〟
- 50　ひろすけ童話シリーズ
- 10・00　井慶と牛若丸のカラオケ歌合戦〜エンドーチェーン公録から〜
- 30　デートで乾杯
- 11・00　サウンズ・ウイズ・コーク
- 30　ミュージックトリップ'77

FM放送
☆印はステレオ

- 6・00☆ポピュラー　アラカルト＜シネマ・シャンソン・ポピュレール＞ラ・メール　モンパリほか
- 7・15☆ビッグショー＜これからなんだ、恋の歌は／＞霧の摩周湖　愛の園　積木の部屋ほか
- 8・05☆NHKシンフォニーホール〜青少年のためのプロムナード・コンサートから〜交響曲　第9番　ホ短調　作品95「新世界から」ドボルザーク作曲ほか
- 9・00☆ヤングジョッキー＜リクエスト特集＞DJ・渋谷陽一　選曲・今泉洋
- 10・20　ドラマ「海暮色」＜昭和52年度文化庁芸術祭参加＞鈴木光枝　ミヤコ蝶々　北林谷栄
- 11・20　音楽夜話＜酒のうたあれこれ＞カンタータ第212番「おいらの今度の領主様」からバッハ作曲ほか
- 35　朗読「職人衆昔ばなし」

東京⑫チャンネル

- 6・00　ドンチャック物語「悲しみの旅のはてに」
- 30　マンガのくに
- 7・00　決死の戦場・第2次世界大戦全史
- 8・00　心のうた思い出の歌「若大将／加山雄三・秘められた歌の世界」都はるみ　新沼謙二
- 9・00　大江戸捜査網「遊女流転／女義賊の謎」里見浩太朗　瑳川哲朗　土田早苗　中村竹弥ほか
- 10・00　映「喜びも悲しみも幾歳月（後）」佐田啓二　高峰秀子　田村高廣ほか
- 11・45　独占／おとなの時間　諸口あきら　沢たまき

フジテレビ

- 6・00　風船少女テンプルちゃん「サフランの詩」
- 30　ヤッターマン「国際列車パニックだコロン」
- 7・00　ズバリ／当てましょう
- 30　欽ちゃんのドンとやってみよう／
- 9・00　「まひる野」中野良子　平幹二朗　芦田伸介　金沢碧　江藤潤
- 10・00　「砂の器」仲代達矢　田村正和　真野響子　小川知子　中尾彬ほか
- 11・00　クイズDEデート
- 30　FNNレポート
- 40　中央競馬ダイジェスト
- 12・00　プロ野球N

TBSテレビ

- 6・00　料理天国
- 30　Nコープ
- 7・00　まんが日本昔ばなし
- 30　クイズダービー
- 8・00　8時だヨ／全員集合「ドリフの名もなく貧しく美しく／」布施明　湯原昌幸　狩人ほか
- 9・00　Gメン75「南シナ海の殺し屋」丹波哲郎　若林豪　森マリア　倉田保昭　藤木悠　伊吹剛
- 10・00　森村誠一シリーズ「腐蝕の構造」島田陽子　梶芽衣子　篠田三郎ほか
- 11・00　Nデスク
- 10　スポーツN
- 15　プロゴルフUSA

テレビ朝日

- 6・00　超電磁マシーンボルテスV
- 30　Nレーダー
- 7・00　超合体魔術ロボ・ギンガイザー
- 30　ジャッカー電撃隊
- 8・00　人形佐七捕物帳「他人の名で死ぬ男」松方弘樹　真屋順子　渡辺篤史　鶴光ほか
- 9・00　土曜映「横溝正史の吸血蛾・美しき愛のバラード」愛川欽也　大空真弓　小坂一也ほか
- 10・30　ドキュメンタリー「あゝプロ野球」
- 11・00　外国映　華麗な探偵ピート&マック

日本テレビ

- 6・00　ヒット'77「ショッキング・ドッキング」
- 30　ジャストN
- 7・00　新巨人の星「再会を拒む父と子」
- 30　親子で勝負／
- 8・00　全日本プロレス中継
- 54　Nスポット
- 9・00　秋日記「別れ・再会・デンマーク」浅丘ルリ子　原田芳雄　宇津宮雅代、長谷直美　多岐川裕美　加藤治子　原田大二郎ほか
- 54　Nスポット
- 10・00　ウイークエンダー
- 54　われら夫婦
- 11・00　ゴルフ

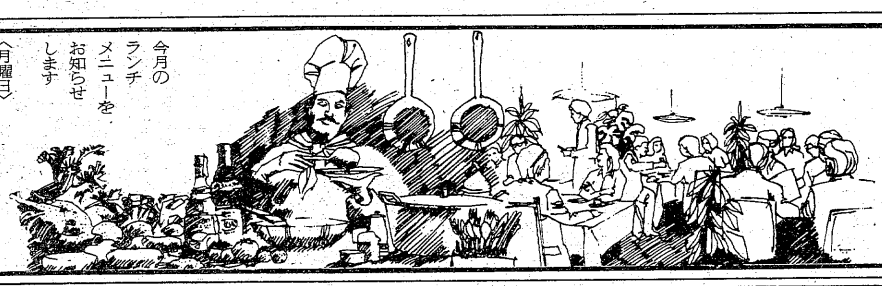

今月のランチメニューをお知らせします

〈月曜日〉あなごのフリッター　トマトソースライス
〈火曜日〉ハンバーグ・ガーリック風味ライス
〈水曜日〉ポタージュスープ・オムライス
〈木曜日〉ポーク生姜焼き　コールスローサラダ・ライス
〈金曜日〉ゴンビーフシチュー・ライス
〈土曜日〉いか串さしフライ　タルタルソース・ライス
●¥四五〇
ランチタイムはAM11〜PM2です

RESTAURANT BRASIL
営業時間 AM11:00 PM8:00
いわき市平・田町・並木通り／いわき民報ビル2F☎(74)2990

晴れの日のために…
豪華な設備で
しかも大衆料金！

＊結納からハネムーンまで一切のお世話をさせていただきます。
＊展示会、祝賀パーティー、歓送迎会、各種団体の会合などにもご利用ください。

●第1ホール…180名　●第2ホール…200名
●第3ホール…100名（駐車場設備約100台有り）

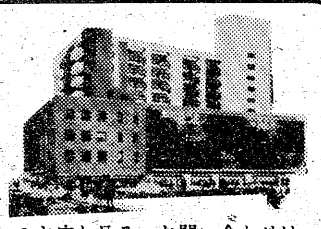

●お申し込み・お問い合わせは
☎22ー5522（イイ フウフ）
へお気軽にどうぞ！
いわき市平字下の町6番地の5
プラザいわき（10階建て）2階
総合結婚式場
千代田会館

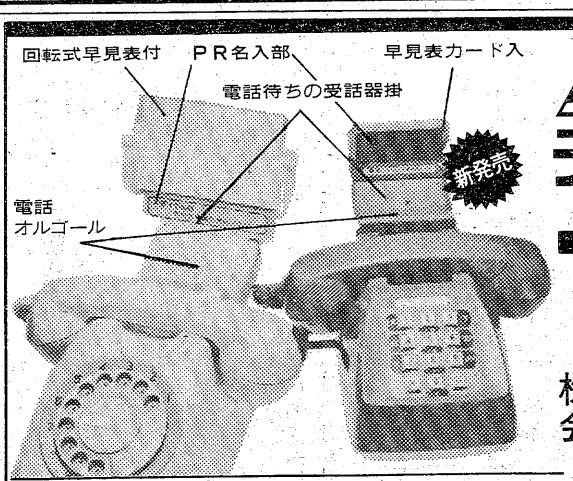

★ダイヤル式・プッシュホンのどの機種にもワンタッチで取りつけられます

効き目のある販促品
テレゴール
■記念品・ご贈答用品
楯・トロフィー
名入れPR用品即納
総合ギフト商社　卸・小売り
株式会社ダイワ物産
いわき市平字十五町目14-1
TEL・74ー7028

日曜日

《花神》 四境の敵

NHK・夜8・00

村田蔵六は、慶応二年六月、対幕府軍との戦いの石州口総指揮官として山口を出発、まず浜田城を奪う作戦をたてた。蔵六にとって初めての戦いは、苦戦のすえ勝った。

このころ、高杉晋作も長州海軍の艦砲射撃の援護で、奇兵隊五百とともに上陸作戦を敢行した。しかしどのころから、高杉は病魔にとりつかれる―。

俺たちの朝 北の町・大沼とすんませんと家族ごっこ

福島中央・夜8・00

美雪（原田美枝子）に、函館にいる母・花江（中村玉緒）から〝お母ちゃん困ってます。助けにきて下さい〟という手紙が届いた。

一人で行くのはなんとなく心細い美雪は、修治（勝野洋）に同行をたのむ。

花江は同居していた年下の男・佐川（緋引洪）に捨てられ、さみしくて美雪を呼んだのだった。

美雪に再会した花江は大喜び。

【佐川は花江が忘れられずに戻ってきた】

修治も一緒に大沼国立公園へいこうとはしゃぐ。

湖畔のホテルで、幸せそうに美雪、修治に尽くす花江。だが、花江を忘れられずに戻ってきた佐川に花江の心は動揺する。

《新番組》 欽ちゃんのこれが一番!!

福島・夜7・30

三橋真由美さんの宝物は運転免許証。だれでも持っていて何の変哲もなさそうだが、これにはさまざまなエピソードが…。ご主人とも、この免許証が縁で結ばれた。

上田卯之助さんは、屋根瓦やハッピなど、他人が見ればガラクタとしか思えない宝物を大切に。室戸台風のときとんで来た瓦であり、六つのときに新聞配達をして、そのときもらった豆ハンテンなのだ。全部で三組が出場する。

【結婚十年、早苗には平凡な妻の座の日が流れていたが…】

妻

東芝日曜劇場　福島・夜9・00

早苗（大空真弓）はかつては画学生。敦夫（児玉清）に求愛されて結婚した。十年後のいま、鵠沼のマンションに住み、娘昌子（斎藤こず恵）と証券会社課長で帰宅の遅い敦夫を待つ日々だ。

敦夫には社内のテル（鳥村佳江）が誘いをかけ、敦夫は交際を深めてしまった。夫婦ともにけん怠期なのだ。昌子は、そんな父母の日常に批判的で、昌子の日記を見た早苗は、大いに反省させられた。

ききもの デートで乾杯

土・ラジオ福島・夜10・30

今晩のデートで乾杯は、去る十月十四日コロムビアレコードのやまがたすみことゲストに迎え、ホテル辰巳屋の八階瑞雲の間で行われた第二回青春パーティーの模様を放送する。会場には二百五十人の若い男女が集まり、やまがたすみこの歌やおしゃべりに聞き入っていた。

司会は、荒川守、勝又えり子の両アナウンサー。

◆注：番組が変更になる場合があります。

福島中央テレビ ☆印は白黒

- 6・00 笑点▽ずうとるびコミックバンドに転向?!ずうとるび▽千社札版画師　北島秀松▽大喜利
- 40 淀川長治・映画の部屋「ドラム」
- 7・00 びっくり日本新記録「バケツリレースピード競技大会」
- 30 すばらしい世界旅行「三つの大陸で幻の大蛇を生け捕る」
- 8・00 俺たちの朝「北の町・大沼とすんませんと家族ごっこ」勝野洋　秋野大作　小倉一郎　長谷直美　森川正太　原田美枝子　中村玉緒ほか
- 9・00 日曜洋画劇場「奇跡の悪魔島大脱獄・パピヨン」スチーブ・マックイーン　ダスティン・ホフマン　ウッドロー・パーフリーほか
- 11・30 きょうの出来事
- 40 スポーツN
- 45 ドキュメント'77

福島テレビ ☆印は白黒

- 6・00 惑星ロボ・ダンガードA「RX－2絶対絶命／」（声）神谷明
- 30 JNNNコープ
- 50 FTVN
- 7・00 アップダウンクイズ
- 30 <新>欽ちゃんのこれが一番!!（ゲスト）斎藤こず恵
- 8・00 日曜☆特バン　中国現地取材「パンダのふるさとを見た!!」▽魅力がいっぱい／上海パンダサーカス▽出産の記録▽北京動物園
- 9・00 東芝日曜劇場「妻」大空真弓　児玉清　斎藤こず恵　村井国夫　島村佳江　大鹿次代　園田裕之ほか
- 10・00 ラブラブショー　沖雅也　杉本成子ほか
- 35 新・必殺仕置人「軍配無用」藤田まこと　山崎努　中村嘉葎雄ほか
- 11・30 あしたのお天気
- 40 福島競馬ダイジェスト
- 12・00 プロ野球N

NHK教育 ☆印は白黒

- 6・00 サラリーマンライフ「ランチタイム大研究」<あなたのクリニック>―減量は身を滅ぼすか?―
- 7・00 セサミストリート「マッキントッシュとウィリー」「スーパー・アーニー」「カーミットとお天気セールスマン」「フィルム〝呼吸〟」
- 8・00 日曜美術館〇私といわさきちひろ　俳優・黒柳徹子〇今週のギャラリー「日本洋画を築いた巨匠展」匠秀夫
- 9・00 NHK劇場（NHKホール）バレエ「ドン・キホーテ」
- 10・30 若い広場「宇宙のロマン」小松左京
- 11・30 あすの経営　商店経営「共同化のすすめ」―販売店系列への参加―

NHKテレビ ☆印は白黒

- 6・00 レッツゴーヤング　司会・都倉俊一　パット・マッグリンとスコッティーズ　松本ちえこ　狩人　香坂みゆき
- 40 みんなのうた〝ふたつの石〟ほか
- 7・00 N◇18全国の天
- 20 お笑いオンステージ「ゴリラの好きなお弁当」三波伸介　中村メイコ　沢田研二　玉川良一　東八郎ほか「減点ファミリー」?
- 8・00 花神「四境の敵」中村梅之助　中村雅俊　秋吉久美子　田中健　夏八木勲　瑳川哲朗ほか
- 45 ビッグショー～ちあきなおみ　おんな・夜の中で・ひとり～　雨に濡れた慕情　四つのお願い　赤いくつ
- 9・30 N◇45N解説
- 10・05 芸能百選―民謡―
- 50 ふるさとのアルバム
- 11・00 N◇15ローカルN天

日曜夜の番組

F・M放送 ☆印はステレオ

- 6・00 リクエストコーナー　DJ・石田豊
- 7・15☆歌謡ヒットアルバム　コスモス街道　九月の雨　ちぎれたペンダント　アバンチュール　おまえに　夜に急ぐ人　灯りが欲しいほか
- 8・00☆音楽のおくりもの　沙羅―AIYANの歌十人集から　初恋　かなかな蝉　あまりりす　泉のほとり　霧と話した
- 9・00☆ヤングジョッキー<ニューディスク特集>DJ・渋谷陽一　選曲・今泉洋
- 10・20☆現代の音楽<ブールジェの現代音楽祭電子音楽コンクールから>ソニック・ランドスケープ〝音響的風景〟バリー・トロー作曲
- 11・05 名曲のたのしみ<私の試聴室>～日本の演奏家達～話（吉田秀和）小沢征爾

ラジオ福島 1060KC

- 6・00 サウンド・オブ・ハモンド
- 05 こちら情報センター
- 25 ピアノでスウィング
- 30 Nドキュメント'77
- 7・00 全国歌謡ベストテン
- 30 東芝歌謡パレード
- 8・00 長崎屋サンデージョッキー
- 9・00 オールジャパンポップ20
- 30 録音風物誌
- 40 明日をつくる中小企業
- 10・00 ミュージック・フォー・ハート・イン東芝
- 20 世界の街角で
- 30 それ行けワンステップ
- 11・00 世の光
- 15 音楽の泉
- 35 演歌その歌心
- 45 夜のファンタジー
- 55 N天
- 12・00 ザ・ディスコティックショウ
- 30 アメリカン・レコード・カンパニー

NHK第2 1540KC

- 6・00 通信高校講座　地理B　蛭田容之
- 20 通信高校講座　古典I乙（漢文）新田大作
- 40 通信高校講座　古典I乙（漢文）新田大作
- 7・00 精神薄弱児とともに「ある夫婦の記録から」
- 30 イングリッシュアワードラマ「恐怖の代償」
- 8・00 通信高校講座　音楽I三好恒明
- 20 通信高校講座　保健体育「体育」　堀申二
- 40 通信高校講座　数学I（第1部）水谷弘
- 9・00 通信高校講座　数学I（第1部）水谷弘
- 20 通信高校講座　数学I（第2部）淀繁弘
- 10・20 通信高校講座　数学II A　五十嵐陟
- 11・00 イングリッシュアワー　神崎浩　来栖アンナ

NHK第1 1340KC

- 6・05 N解説
- 15 仲間の音楽会「黒いジャガーのテーマ」「トップ・オブ・ザ・ヒル」
- 7・15 新聞をよんで「新聞週間によせて」
- 30 政治討論会
- 8・30 上方演芸会　漫才「只今自炊中」落語「道具屋」前田五郎　坂田利夫　笑福亭仁鶴
- 9・05 日曜名作座「馬淵川」森繁久弥　加藤道子
- 35 NHKガイド
- 40 NHK特派員報告
- 10・20 ラジオリサイタル「バイオリン・ソナタ　イ長調」フランク作曲「チガーヌ」ラヴェル作曲
- 11・05 夢のハーモニー「シンデレラより〝夢はのぞみ〟」「ピンク・パンサーのテーマ」「白雪姫より〝ハイ・ホー〟」「メリーゴーランド」「ピノキオより〝星に願いを〟」ほか

日本テレビ

- 6・00 日曜夕刊
- 30 立体アニメ・家なき子「レミの旅立ち」
- 7・00 びっくり日本新記録
- 30 すばらしい世界旅行「三つの大陸で幻の大蛇を生け捕る」
- 8・00 俺たちの朝「北の町・大沼とすんませんと家族ごっこ」勝野洋　秋野太作　小倉一郎
- 9・00 桃太郎侍「闇を裂く妖剣」高橋英樹　野川由美子　藤岡琢也
- 10・00 知られざる世界「恐怖!!覚せい剤に科学のメスを入れる」
- 11・24 われら夫婦

テレビ朝日

- 6・00 超人戦隊バラタック
- 25 さて今週は、関話・徹子と記者クラブ
- 7・00 メロディー・アタック　司会・押坂忍　岡田奈々
- 30 ヒット作戦1・2・3　黒沢年男　梓みちよ　太田裕美　斎藤こず恵
- 8・00 <新>気になる季節「油まみれの青春」桜田淳子　ピンク・レディー　西城秀樹　山口百恵　井上順
- 9・00 日曜劇場「奇跡の悪魔島大脱獄・パピヨン」S・マックィーンほか
- 11・24 世界あの店この店

フジテレビ

- 6・00 一発貫太くん
- 30 サザエさん
- 7・00 惑星ロボ・ダンガードA「ドップラー軍団・発進／」
- 30 あらいぐまラスカル
- 8・00 オールスター家族対抗歌合戦　三沢あけみ　高津住男　真屋順子ほか
- 9・00 さわやかな男・商人編「出逢い」柴俊夫　中村玉緒　ハナ肇　大友柳太朗　桂米朝ほか
- 10・00 ラブラブショー
- 30 パンチDEデート
- 11・00 おもろい夫婦
- 30 FNNNレポート
- 40 中央競馬ダイジェスト

東京⑫チャンネル

- 6・00 ダイヤモンドサッカー
- 7・00 ヤンヤン歌うスタジオ「ジュリーのお尻に注射がブスリ!!」ピンクレディー　山口百恵　岩崎宏美ほか
- 8・00 日曜ビッグスペシャル
- 9・48 私…（出演）森進一
- 10・00 ドキュメントけいば「日高ダービー・馬産地の駒祭り」
- 30 ワールドリーグマッチプレイゴルフ
- 11・15 外科医ギャノン「あの娘は動物でも植物でもない」
- 12・15 劇「いかさま博奕」鶴田浩二　中村玉緒ほか

夢をみたす世界の味!

●平駅前店（マルサビル3階）は夜10時まで営業!
お気軽にご利用くださいませ
《小宴会・ご会合などにお座敷の用意がございます》

中国料理 盧山
平・二町目（平和通り）　電23―3321～2
平・駅前店（マルサビル3階）電74―3820

火災を予防し
生命財産を守ろう
防炎加工
当社は消防庁の厳重な検査を受けて合格した日本防災協会の指定業者で　防災加工に関しては責任ある仕事を行っております
適合施設登録番号甲NO2001
全国防災加工振興会員
日本ドライクリーニング協会員
株式会社 オギノ
本社　いわき市内郷綴町一之坪61　電㉖1051
平店　いわき市平字紺屋町13　電㉔5852

ひふ病なら
おまかせ下さい。
カユイひふ病
頑固なひふ病
子供のひふ病
顔面のひふ病
手足のひふ病
陰部のひふ病
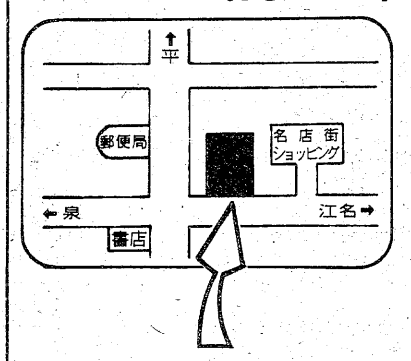

いわき市小名浜字本町34
ダルマ薬局　☎㊷2222　㊸2561
車でおいでの方はお申し出下さい　無料駐車券進呈

新聞少年笑顔の中に強い意志

<新聞少年の日標語>

きたえる心とからだ
雨にも、風にもめげず

きょうから「新聞週間」が始まった。あすは「新聞少年の日」である。ことしの新聞少年の日の標語は「新聞少年笑顔の中に強い意志」と決まった。いわき民報社の販売網は別項の通り二十八店だが平地区などは本社営業局販売部が直接担当している。そこで新聞少年の活動を紹介してみる。

ニガ手は犬の放し飼い

「夕刊！」新聞少年のはずむ声に、読者の顔もほころんで…

いわき地区で夕刊を出しているのは「いわき民報」一紙だけである。それだけに読者の夕刊に対する期待は大きい。夕刊が印刷されているのは本社から約百五十㍍離れた第三工場（平・才槌小路立体橋わき）で、オフセット輪転機が動き出すのは平均して午後三時十五分ごろ。流れるように輪転機から出てくる刷り上がったばかりの夕刊は遠い地域から順に発送が始まる。電車、バス、配送車で各販売店に送り届けたあと、平地区の配達は午後四時ごろから開始される。

この時間帯は本社販売部は第三工場へ全員配置される。本社担当の配達区域は六十地区に分かれ、一区二人の少年配達員が受け持つが、少年に交じって四人の大人も配達に従事している。うち二人は家庭の主婦で、もう半年も続けている。家事の合間に「近所の配達ぐらいは私だって」というわけである。あとの三人は男性で、勤めが永い人は四、五年もアルバイトを続けている。

新聞少年は原則として中学生以上となっていて、高校生がかなりの数を占めている。勤務年数の永い少年は五年間という人もいる。平均すると三年間配達に従事したという少年が一番多いようだ。中学と高校に入るときに配達を始めたという人が多い。気分を新たに、「なにかにかけてみたい」という気持ちからである。雨にも風にも暑さ、寒さにもめげず配達をやり通すということは、少年たちにとっても楽なことではない。しかし、これを貫徹したときの気持ちは、快いものである。

第三工場わきの発送所というのが、配達員の詰所である。六十地区の区分箱に必要な部数が仕分けされてある。ここへ来た新聞少年たちは区分箱から新聞をとり、小わきに抱えてマチへ出て行く。販売の九人の部員は、少年たちに交通事故と不配防止のための注意をいちいち親切に指導する。一番遠い地域は平窪、神谷から高坂を除く内郷地区である。高校生のお兄ちゃんがバイクを使って元気に出て行く。風雨がひどいときなど、ご苦労さん！と叫びたくなるようなシーンが度々である。

進学期が近い中学生や高校生のうち高学年になると、学校の補習授業があるのでどうしても遅くなる。クラブ活動のために遅い少年もいる。読者から「夕刊が遅いぞ」と注意がある度に、販売部員も気をもむ。しかしあの少年に限って不配はしないと目をかけられている配達員が多いので、少々夕刊が遅れても「必ず配達になります」と言い切れるのは、一つの係員の信念となっているのかも知れない。配達員が休んだときには販売部員が担当区域を代配するが、カゼの流行期などは、担当者自身がカゼを引いているのに、少年たちの区域を受け持たなければならぬとあって、それが二～三区域にまたがるとグロッキーになる。

中学時代配達をやりぬくということは、健康と根性の要ることである。しかしそれを立派に完遂した人の中には、現在、社会人として立派に活躍している例が多い。少年達ばかりでない。親御さんも身体を鍛えるために、金の有り難さを知る上で本人の希望もあるから、配達員をやっていますという言葉を聞く場合が多い。「新聞をくばって、きたえる心とからだ」というのが昨年の標語だったが、それを地でいく人の根性に係員もただ感心するのである。学校も、家庭では交通事故が心配だ、ムダ遣いがないか、と気をもんでいる例もあるが、元気に少年達が夕刊を配達して行く姿を見ると、そう心配ばかりもしておれぬといった感じを持つようである。毎日、ご苦労さん、という読者のねぎらいの言葉を背にして宅配を急ぐ新聞少年の表情は、非常に明るく健康そうに見える。この少年達にとってニガ手が一つある。それは犬である。ワンワン吠えられるといやなものである。グサリにつながれているならまだしも、犬の放し飼いは一番困る。夕刊が届くまで犬を出さない方法はないものか！というのが少年達の悩みのタネである。それからサッシ戸の住宅は新聞の入るすき間がないので、配達員は苦労する。郵便も同じだそうだが、受け箱があると助かる。夕刊が玄関から入らないので入り口付近に置いて帰る場合があるとか。

刷り上がった新聞は手際よく配達区ごと仕分けされる

16日　ご苦労さんありがとう

ルナイト営業
ラス ☎23—1924
ウナ ☎23—1926
ーエー ☎22—3977
映 ☎74—2950
4ビル
町目2 ☎22—1581

会社
目
21—1911

は
の
シで
シ
田町9
代)

安濃 胃腸科 内科 医院
(あんのう)
平字堂根町4の7（しゃくなげ会館隣）☎23—6000

食べる身になって
今昔変わらぬ手造りパン
1F パンコーナー
洋菓子コーナー
サンドイッチコーナー
2F コーヒー
パンとケーキ 市川
平駅前大通り店 ☎21—1155《2F》☎22—3922
平・旧城跡 工場 ☎23—2919
●平駅ビル店もご利用下さい●

いわき市長
田畑金光

知らず 知らずのお付き合い
常交グループは、あなたの身近なところで、知らず知らずのお付き合いを続けています。
しあわせひろげる常交グループ
㈱常磐交通観光 常交観光㈱／仙台シティーホテル／ニューシティーホテル ㈱常交タクシー 常交自動車学校 常交商事㈱／レステル志田浜／いなばや／エクステリア部／ジョイルーム／スリージェイ（平店）／湯本店（スリージェイ・浜っ子・菊葉）常交整備㈱／常交マイカーセンター／常交整備小名浜工場 常交通商㈱／平SS／内郷SS／小名浜SS／勿来南SS 常交運輸㈱ 常交サービス㈱
（安全を守る みなさまの足）
常磐交通
いわき市平字菱川町 ☎23-1151(代)

●ご協賛いただいた広告料の一部を交通安全運動基金に寄付致します

Toshiba
いわき東芝商品販売株式会社
代表取締役 加藤悦郎
営業部長 大橋透
経理部長 小野欽司
社員一同
いわき市内郷綴町金谷 電二六—一二五一代

秋の郷愁…
おとし栗
二色のあんでつつまれた
本場の丹波栗の
まろやかな
秋の味覚
お菓子の専門店 みやこ
☎23 7111(代表)

しゃくなげ
明日（日曜日）、明後日（月曜日）
楽しい催しがいっぱいの
大黒屋デパートへ
お越し下さい。
5階大催し会場
日本全国縦断—きものの産地が大黒屋へ、空前の大バーゲン
オール呉服産地結集 大黒動市
●正絹本場大島紬 25,000円
●正絹重目小紋 9,800円
●正絹西陣袋帯 9,800円
大黒屋
文化の香りにみちたいわきを／いわきに大学を／タイコクヤは文化のまちをつくるために積極的に協力しています
しゃくなげ

あすは"新聞少年の日"

本社の販売網

(順不同)

大川原新聞店　いわき市植田町一丁目八ノ一〇　電(勿来)②二六四三
竹中新聞店　いわき市小名浜字中坪九　電(92)〇〇八六
猪俣新聞店　いわき市常磐湯本町栄田八四　電(42)二三八〇
五十嵐新聞店　いわき市平上荒川字島田七二　電(23)五四二八
植木新聞店　いわき市勿来町窪田町通三丁目三　電(勿来)④七七五二
岡本新聞店　いわき市四倉町字西二丁目一ノ三　電(34)二七八〇
大森新聞店　いわき市好間町上好間字洞三〇ノ一　電(36)三七八
大橋新聞店　いわき市平北白土字上砂子町五四　電(25)〇〇八〇
栗田新聞店　いわき市平薄磯字南街六三ノ一五　電(39)二三九三
佐藤新聞店　いわき市四倉町字六丁目一〇三　電(32)四四〇九
佐藤新聞店　いわき市平泉崎字前原二二　電(34)二六七七
坂本新聞店　いわき市平下大越字根岸二二　電(39)二三三五
佐藤新聞店　いわき市小川町高萩字下川原七七　電(33)〇二八〇
新柏屋新聞店　いわき市江名字荻ノ作一九九(豊間地区も含む)　電(55)七二三二
鈴木新聞店　いわき市平沼ノ内字新街一五　電(39)三二〇一
寺岡新聞店　いわき市四倉町字西三丁目二六ノ一六　電(32)二五四九
寺田新聞店　いわき市好間町下好間字浦田七六ノ一　電(23)二四〇六
堀新聞店　いわき市泉町字八木屋四〇　電(55)六五二八
松田新聞店　いわき市久之浜町久之浜字九反坪九　電(久之浜)二三一三
山田新聞店　いわき市内郷高坂町立野七八　電(26)〇二一九
山野辺新聞店　いわき市平北白土字糠植六八　電(23)五〇四五
矢沢新聞店　いわき市好間町北好間字北町田三六　電(36)三八三一
吉田新聞店　いわき市平中塩字草鹿　電(23)三二八三
工藤新聞店　いわき市好間町上好間字岩六一一　電(36)五四四二
渡辺新聞店　いわき市平泉崎字花輪二〇　電(34)五五〇四
国原新聞店　いわき市内郷小島町下ノ内二九　電(26)〇三八五
遠藤新聞店　いわき市金山町朝日台九〇　電(勿来)②三六九
猪狩新聞店　いわき市平赤井字田町二四　電(21)二九二六

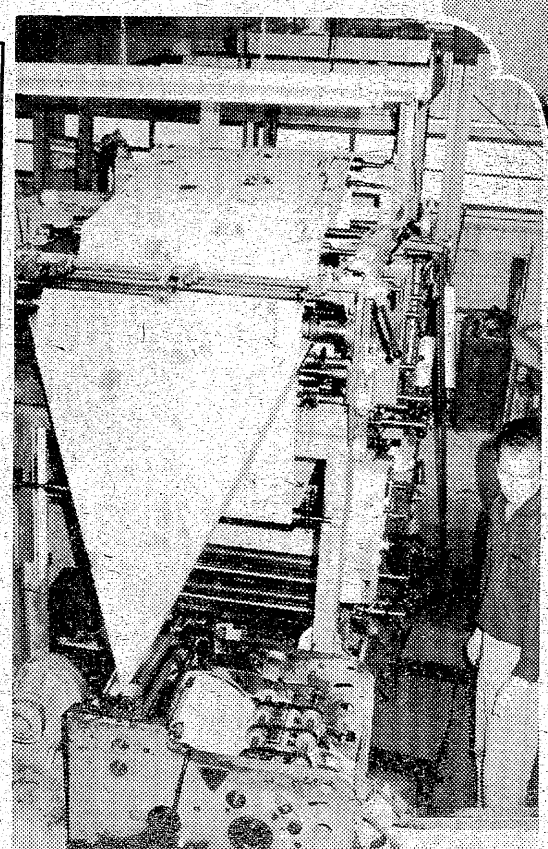

オフセット輪転機から流れるように夕刊が刷り上がって出てくる

「夕刊！」新聞少年のはずむ声に、読者の顔もほこ

心配ばかりもしておれぬといった感じを持つようである。毎日"ご苦労さん"という読者のねぎらいの言葉を背にして宅配を急ぐ新聞少年の表情は、非常に明るく健康そうに見える。この少年達にとってニガ手が一つある。それは犬である。ワンワン吠えられるといやなものである。クサリにつながれているならまだしも、犬の放し飼いは一番困る。夕刊が届くまで犬を出さない方法はないものか―というのが少年達の悩みのタネである。それからサッシの住宅は新聞の入るすき間がないので、配達員は苦労する。郵便も同じだそうだが、受け箱があると助かる。夕刊が玄関から入らないので入り口付近に置いて帰る場合があるということだ。読者へのせめてものお願いである。

最近、団地が多くなっているが、平地区八ツ坂団地も配達区域に今年から編入になった。少年配達員の関係で朝刊で届けているところもあるが、これも今しばらくのご辛抱をお願いしたい。

新聞少年の日 10月16日 ご苦

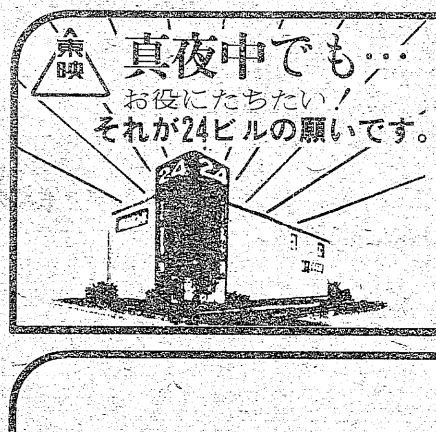

真夜中でも…
お役にたちたい！
それが24ビルの願いです。
全館毎日オールナイト営業
3F 平 東映パラス ☎23—1924
2F 東映サウナ ☎23—1926
お茶とお食事 トーエー ☎22—3977
東映映画封切
1F 平 東映 ☎74—2950
東映24ビル
いわき市平字十五町目2 ☎22—1581

内郷商工会
会長 沼田三郎
副会長 大滝応賢
同 村田喜徳
いわき市内郷綴町榎下一七 電(26)二五二六

達美商工ビル 通商 株式会社
代表取締役 馬目
いわき市平字五町目15 TEL. 21—1911

●ご協賛いただいた広告料の一部を交通安全運動基金に寄付致します

平字堂根町

食べる身になる
今昔変わらぬ
1F パンコーナー
洋菓子コーナー
2F サンドイッチコーナー
コーヒー
●平駅ビル店もご利用下

いわき市内郷綴町金谷 電二六—一二五一代
営業部長 大橋
経理部長 小野
社員 一欽
同 司透

アリキップ。流し台
日本工業規格表示許可工場・日本住宅公団指定
Clean up
井上工業株式会社
代表取締役社長 井上 登　取締役副社長 越智 英勇
福島工場・いわき市四倉町細谷字小橋前52 ☎0246(34)3333(代)
アリキップ。常磐工業　アリキップ。調理機工業
アリキップ。タクシー　アリキップ。鹿島工場
東北アリキップ。販売　アリキップ。運輸
アリキップ。ステンレス加工センター

楽しさを
暮らしに結ぶ
お買い物

鈴藤
たいら
TEL 23-3166(代)
9時30分—6時20分

飛んでこい！
シェリブラン！
夢をはこぶ
可愛い白
ブランデーが香る
スウィートな味
シェリブラン®
松月堂
本店／いわき市平銀座☎(平)23—1551

お買い物は
お近くの
フジコシで
越 フジコシ
いわき市平字田町9
☎23—1234(大代)

今週の本棚

名文を読め

丸谷才一が五冊目の「文章読本」という書名は、谷崎、川端、三島、中村（真）と四人の著者の作品がある。そして本書も含めてすべて小説家であり、詩人や批評家は書いていない。本書のプロローグはその疑問に始まる。

現代日本文の成立＝口語体の創造を近代日本に提供したのは、明治維新後の小説家達であった。彼らは伝統的な日本語と欧米文を見事に折衷し、現代日本文を創造した。著者は「説教も演説もなかった。詩も七五調であるが故に無関係であり、批評家はこの間まで存在しなかった。歴史家もいなかったし、学者は文章を書かなかったのだろう。多分」とつぶやく。但、文体を作る話に限ってではあるが。小説家の文体を借用して、政治家も新聞記者も演説をし、記事を書いたわけである。小説家が口語体を発明したのであり、「文章読本」は小説家が餅屋である。少々乱暴な表現ではあるが、卓見であると思う。

第二章以下では、そのプロの〝文章生産者〟が、文章のコツや心得、工夫や才覚を具体的に教えている。

第一に「名文を読め」。個人の才能などたかが知れている。いつも、自分自身の力で当意即妙に表現を思いつく器用な人間などいるはずがない。鴎外が「左氏伝」をくりかえし読んだごとく、ひたすら名文に親しめという事である。即ち「作文の極意はただ名文に接し名文に親しむ事それにつきる」。

第二に「ちょっと気取って書けば美文でもない。まして小唄でもなければ浪花節でもない。普通の散文である。達意を忘れた憲法は滑稽であり悲惨である」と言い切る。この様な立場の憲法改正論もある事を知っていてもよいだろう。

以下和漢文、言葉の綾、言葉のゆかり、イメージと論理等と続くが、最後に「口語体が貧弱なのは現代日本文明の劣悪なことの結果である」と著者が呻吟（しんぎん）して述べる時、しょせん文章とはその人間の虚偽なき知的財産の発露にすぎない。〝知的生活の方法〟も結構だが、それを支えるものが現実に存在しない限り恥のうわぬりとの感を深めた。故人かく言いけり。「衣食足りて礼節を知る」と。

（深谷）

「文章読本」

丸谷才一著＝中央公論社刊・九八〇円

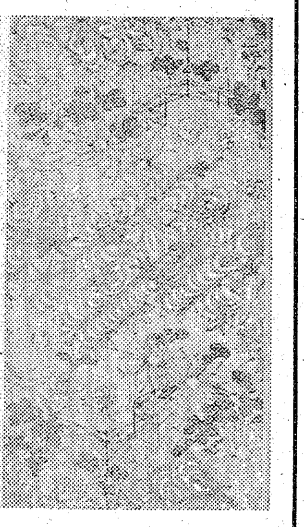

〈ヤマニ書房調べ〉

ホットな心を伝える本

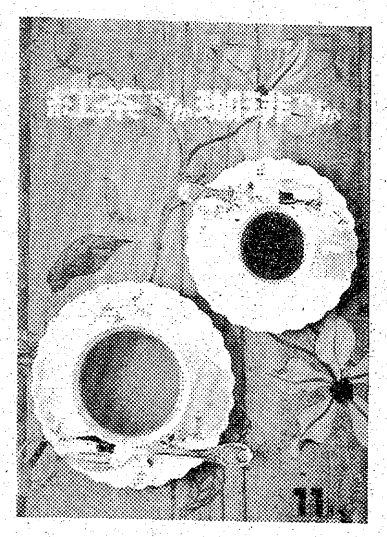

習いたての仏語を使ってみたくて、デートの時に「コーヒーにしますか、紅茶にしますか」と訪ねしや「それ、東北弁？」ときかれた。それから語学に対する引け目が今だに抜けやしない。遠い昔の新宿カトレアでの思い出。

十月の澄んだ深い空をみつめている。七分目につがれたアメリカンコーヒーをすすっていると、なんだか仕事や生活、それに男共に追われていることがいや（？）になり、どこかしらない処へ飛びたちたくなる。コスモスだってゆれながら咲いているというのに。

紅茶も珈琲（コーヒー）も絵になるし詩にもなる。あなたはどちらがお好き。

紅茶は時と人を選ぶ。可憐な少女や夢みる女友達にあう時は、優雅なレモンティーがよく似あう。銀のトレイには作りたてのプチフールやチーズケーキがあって、七宝のスプーンが軽やかに動きだす。

子供のころ、すきとおったレモンの一切れが注がれたあつい紅茶に浮かぶと、さっと色が変わってしまう。あれが不思議でたまらなかった。今ごろ理由がわかりかけたが、いつでも遅れているのが取り柄でこまる。機会があって、ふわふわ雲を下にみながら飛行機で三時間、香港でうさばらしをしてきたけれど、やっぱりイギリス領だっただけは紅茶はすばらしく美味しかった。しかもボーイがウインクしながら注いでくれた紅茶は、また格別の味。コーヒーは残念ながらこくがなくてアメリカンコーヒーのようにうすかった。砂糖を入れずに、カナッペをつまんで飲み干したらよいのかもしれない。異国の空の下で、詩人の私は嘘ぶく。「日本の緑茶が一番だわ」と……。

なにごとにも言える事だけれど、紅茶も珈琲も心配りが大切である。心配りとはその人の温かい心の触れあいであろう。同じ品物ならなおのこと、美味しくお茶の時間が持てたならその日は有意義な一日である。

どうぞ美しいあなた、この雑誌を心ゆくまで広げて下さい。ほのかにゆらぐ紅茶の香りが、誘われそうな珈琲のにおいがしませんか。

（五十石）

文藝春秋デラックス

紅茶ですか　珈琲ですか

＝文藝春秋社刊・980円＝

推理小説に人間性を加味

「人間の証明」

森村誠一　著（角川文庫・四二〇円）

この小説はまず、千代田区の東京ロイヤルホテルの四十二階にあるスカイダイニングルームへ上るエレベーターの中から、胸にナイフを突きたてられた黒人の死体が転がり出すところから始まる。黒人はジョニー・ヘイワード。ニューヨークからやってきたばかりということまでわかる。場面はコロッと一転して、この事件を追う所轄麹町署の棟居（ムネスエ）刑事の幼年時代の思い出。極度の人間不信に陥っている刑事の生い立ちを生々しく描き出す。そしてさらにガラリと場面は変わって、非行少年達の乱交パーティーのあとのけん怠感といったものが描かれる。ここで態のぬいぐるみがでてくる。それが全編をとおしてじつに効果的な場面に顔を出してはドキッとさせられる。さらに、ニューヨークに舞台は飛び、ケンシュフタン刑事の心理描写。アメリカの文明の裏側にある絶望的な恥部がさらけ出されてゆく……。

そしてまた突然、一見して物語に関係のないような小山田武夫なる人物の登場。しばらくの間は戸惑いをおぼえずにいられなかった。しかしそれらが少しずつ、本筋に合流していく。本格的推理作家たちが好んで用いる大きなトリックはないけれど、小さなトリックや小道具が随所に配置されていて、アクセサリーを思わせるスマートさが感じられる。

しかし、著者は推理小説の常道である論理的解決法に不満をもち、人生につきものの、さまざまな矛盾や生活のにおいを推理小説に試みた。カンや状況証拠で犯人をつきとめるのではなく、その人間以外に犯人は考えられない論理的証拠をもって、犯人を討ちとる新しい試みに成功した作品といえるのではないだろうか。

非情なタッチで様々な人間の行動を追跡してはいるが、読後のそこはかとなく漂う哀（かな）しみといったものはいったいなんだろうか。

西條八十の「麦稈帽子」の詩が思い起こさせてくれるやさしい思い出、だれもがもっている「ぬくもり」の一コマ、そういった人の温かみを感じさせてくれるからか――。

（伊東）

循環器・内科一般
斎藤内科医院
院長　斎藤勲
平字紅葉町1（磐女裏）　TEL.23―0750

松村歯科医院
院長　松村政次
平・中町（大黒屋デパート前）☎(74)7086

子犬在舎案内
テレビおはようこどもショーでおなじみチャウチャウ在舎シーズ、パピヨンその他
エトワールケンネル
小名浜字本町55　電(53)5070

胃腸科 内科　柴崎医院(36)4555
■院長　柴崎一彌　■いわき市好間町下好間字鬼越101

小野整形外科医院
院長　小野英徳
いわき市平谷川瀬字仲山町66
倉前バス停下車　☎22―2414代

長谷川整形外科医院
日曜 祝日も午前中診療
〔入院随時〕　駐車場あり
院長　長谷川国男
平・五色町78〔平大橋近く〕☎74―5691

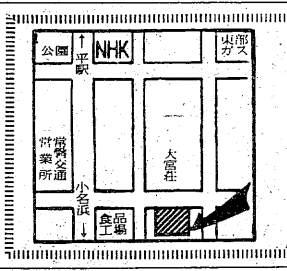

入院随時
井苅整形外科神経科外科医院
院長　井苅義憲
いわき市平字下の町（常磐交通第1営業所東）電(74)2566

スカイラインフェア　中古車
さわやかな秋の週末、日産プリンスでお楽しみ下さい！
☆営業マン，サービスマン，部品マン各1名募集　高卒以上23歳まで
◆期日　10月15日(土)・16日(日)
◆場所＝いわきマイカーセンター（平中神谷字苅萱）
日産プリンス いわき支店　平字正内町　☎23―3351

富沢有為男先生のこと

師友を偲ぶ

先生の不在を知らずに広野の富沢邸を訪ねて、奥さんがおじさん、おじさん、とよぶ先生の弟さんに会ったことがある。髪が豊富な先生とは反対に、みごとに禿げていて、この人がいつか奥さんが話していた養毛剤の弟さんにちがいないと推察された。そのかわり、上背もおそらく先生とおなじくらいあって、先生のようには痩せていないから、見た眼がいかにも逞しい。地図の出版を仕事にしていると聴いた。奥さんはその弟さんをわたしに紹介し、そして訊ねた。

「草野さん、碁は？」

わたしは首を振り、事実盤上に碁石をどう置いてどうたたかうのか、肝腎なそれさえ知っていないのだ。ちなみに将棋のほうも、豚児どもが小学校にあがる頃にはもう、何遍挑戦してもおやじが負けた。ことほどさように勝負ごとに弱い。だから興味がない。

「じつは東京から碁をうちにみえたのに、主人があいにく東京へ出ていって行きちがいになってしまって……」と奥さんが説明した。

三人で雑談しているうちに、なんのはずみかで牧野吉晴氏の話になった。

牧野氏の輪廓について『新潮日本文学小辞典』からうつす。

牧野吉晴（まきのよしはる）明治三七・九・二五―昭和三二・一二・二一（一九〇四―五七）小説家。本名は牧野勝彦。名古屋市に生まれた。美術雑誌「東陽」を創刊、美術評論の筆を執っていたが、処女長篇『青雲館』により小説家として世に出、『軍馬』『野人武魂』『青山白雲』第一部（昭一九刊）などの作品を書き、戦後は家庭小説『遠い青空』『愛情一路』『慕情の河』（以上昭三一刊）少年小説『火の子風の子』『太陽の子』『熱血の歌』などがある。家庭小説においては竹田敏彦を継ぎ、少年小説ではその述志的性格において佐藤紅緑を継いだとみられる。

「牧野さんか」と弟さんが笑った。「あの人は兄貴に夢中で兄貴の真似ばかりしていたな。中学生の頃から上級生の兄貴がこんなふうにして歩くと」と、先生のいくらか背を屈めて両手を振り肩を揺すって歩く特徴を演じ、「うしろから跟いていく牧野さんもおなじ恰好で歩くんだ。兄貴が絵を描きだすと、牧野さんも絵を描く」

先生は少年時代から周囲のだれかれにその種の熱狂を強いる魅力をそなえていたらしいと、自分の頻繁な広野訪問をかえりみて、わたしは思った。

「すると小説もその伝ですか」

「いいえ」と奥さんが否定した。「牧野さんが仕事に失敗して、なにかしないとくらせなくなったので、まわりの人たちが小説を書かせようということになって……」

これはあとになってのわたしの推測だが、その失敗というのは前出「東陽」の発行に関係してはいまいか。推測の根処についてはいずれ触れることがあるかと思うが、ここでは省く。

「だけど、あの牧野さんが小説とはねえ…」と弟さんが言った。

「……ねえ」とそれに応えて奥さんも意味ありげな頷きかたをし、「最初の頃は、かわいそうな娘さんを警官が助けて、そのうちに二人の間に恋愛感情が芽生えるというような小説ばかり書いていて、とにかく明治時代の小説のような古くささでした」

「でも、銀座かどこかのバアで倒れる直前頃は凄い売れようだったじゃないですか」

「そうね、あの人があれほどの流行作家になるとは……。ただ、猛烈に仕事をしながらも、心の底には娯楽小説を書いているというひけめがあったのかしら、お酒を飲むとだれに対しても、バカにするなというようなことを喚きたてて、最後にはきまって泣きだして……。かなりの泣き上戸だったわね」

たしかに日本には文学に対する奇妙な格づけがあり、しかもそれが現在と較べて極めて徹底していた時代にエンターテーナーとして出発した人間には、どうしても劣等意識を組み伏せられなかったのかもしれない。

「テレビでやっていた『空手風雲児』というのは、しかしおもしろかったな」

「亡くなったあともいろいろとテレビになったりして、奥さんも悪い気持ちでないでしょうね。それに虫が知らせたというのか、亡くなる何日か前にいくつも、莫大な額の生命保険に入ったんですって。だからそれだけでも、奥さんは生活に困ることはないわけです」

とにかく、牧野氏と親しい人たちはみな、氏が小説で一家をなすとは思わなかったようだ。としたら、おれのような者でもなんとかなる可能性があるかな、とひそかに希望をもったような記憶がある。

しかし、それも結局は空頼みに終わって、わたしはいまだになんともなっていない。もっとも、だれもが牧野氏のようにうまい具合にいって人を愕かすとしたら、現在の東京における大学生の数同様、石をほうれば小説家にあたるというようなことになってしまうだろう。

（作家・三和町渡戸字楢木一二六）

世界の王者オニツカ アディダス（ウエア・シューズ）その他
良心的なスポーツ用品の店
遠藤運動具店
＊一流スポーツ用品を取りそろえております
平・中町7の4（大黒屋デパート前）
TEL・㉔3391㉓8134
ONITSUKA　adidas
●駐車場有り

アトリエ恵以
絵画研究所
☎74―8732
■アトリエ
平・久世原教室　堂ノ前教室
神谷教室
内郷・御台境教室
〈入会随時〉

すきやき・鍋料理
石川亭
◆大小宴会承ります　平・銀座通り　☎㉔2043

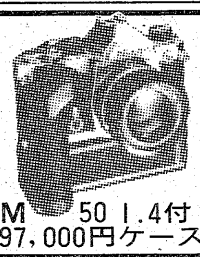
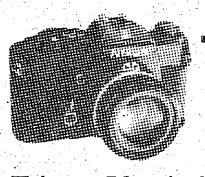
ニコンセール　ニコンFM・EL2　大量入荷
ニコンEL・ニコマートブラック
交換レンズ　大特価販売
◀お買い上げの方にニコンバッグ付▶
いわき市職労指定店・県庁職員組合指定店
FM　50 1.4付　97,000円ケース付
EL2　50 1.4付　119,000円ケース付
●駐車場あり
美しいカラープリント店
株式会社 川口屋写真機店平店　平字十五町目14 TEL・22―0811
本店　福島市中町TEL・22―9126
川口屋　←内郷　6号国道　大黒屋　消防署

湯本 旅館 柳屋
ハワイアンセンターで遊び終えたら何か忘れておりませんか
（四二）二二三四（TEL）
寄るにニコニコみんな良し
土曜・日曜特に大歓迎　車庫あり

おしゃれの原点は
ヘア・スタイルから
毎週土曜日は夜8時まで営業
パーマは5時まで　ご来店下さい
ビューティーサロン ささき
平大通り・カオルビル2F　☎21―4110

七五三の晴れ着
全部一揃いで〈七歳用〉
38,000円から
おしゃれは今すぐ
ゆっくり支払い
ヨークローン　福島信販ローンをご利用下さい
呉服の わたなべ
本店　平・才槌小路　☎74―2868
支店　平・柳宜町　イトーヨーカドー平店2階
☎23―3636（内線320）

気品あるスタイルと確かな感触
高級輸入紳士靴
OPELKA
ブラウン¥23,000
靴のオジマ
小名浜名店街1F　TEL54-6903

磐城国造神社に竜の水墨画

大平画伯（泉町出身）が奉納

神白地区に自慢の宝物

「有名な画家が神社に竜の絵を奉納してくれた」―いわき市小名浜上神白字追分にある磐城国造神社に、泉町出身で南宗画の大家、大平華泉画伯直筆の竜が奉納され、神白地区民は宝物のように自慢している。

同神社の総代は近くの国元屋旅館の主人伊藤国蔵さん(六七)で、伊藤さんと華泉さんは親せき。伊藤さんの妻ハマさん(六二)の妹が泉町にある八幡神社の神社総代をしている華泉さんの実弟大平辰雄さんに嫁いでいる。華泉さんは四十九年の暮れに八幡神社に「雲竜」を奉納しており、五十年暮れに磐城国造神社を一部改修した際、それまであった竜の絵がかなり傷んでいるのに気付き、伊藤さんが「今度はうちの神社にも描いて欲しい」と頼んだところ、二つ返事で引き受けてくれた。

とはいっても自分の作品の制作、弟子の指導で忙殺される毎日に、ついつ延びびになっていたところ、この八日「やっと時間がとれました」と、大平さんが姿を見せ、三日がかりで描き上げた。

作品は、暗雲たち込め、電光きらめき、海荒れ狂う中を、目を怒らし、カッと口を開いた今にも飛び出しそうな竜。縦三㍍、横二・七㍍水墨画の大作。

伊藤国蔵さんの話＝大変りっぱなものを描いて頂き、喜んでいます。大切に保存し、多くの人に見てもらいます。

【大平画伯直筆の竜に見入る伊藤さん】

婦人体育教室の閉講式　四倉地区婦人体育教室の閉講式は、十七日午前十時から四倉公民館で。

一日所長に赤津

錦婦人会副会長　小川変電所などを視察

東北電力植田営業所（吉田隆所長）は、秋のサービス旬間を現在実施しているが、初日の十二日、錦婦人会赤津彰子副会長を迎え、一日所長を行った。

午前八時半から、同営業所裏での朝会から錦変電所・小川変電所などの視察、一日街頭サービスなど、電力全般にわたって一日所長を務めた。

赤津一日所長は朝会で安全旗や訓示、車両の始業点検から所員の行動一つひとつを見て回ったり、吉田所長から同営業所管内の事業概要、配電線の供給説明を聴いたが、電気を安易に考えていたためこれほど大変な仕事とは―と電気を点灯するまでの大掛かりな機構を改めて見直していた。

また、防犯灯の取り付け現場と、一日街頭サービスの勿来駅、植田駅、錦町マルト前などを巡回した。

【一日所長の赤津さんを迎え逆に緊張する所員達】

勤労者写真展の出品募集

25日まで、県商工労政事務所

県いわき商工労政事務所主催、本社など後援の第二十一回いわき地方勤労者写真展は十一月十九、二十日、大黒屋デパート六階展示ホールで開かれるが、同商工労政事務所は二十五日まで応募作品を受け付けている。詳しいことは、電22―4111番に問い合わせるとよい。

22日、小名浜に献血車　県日赤の巡回献血車がきます献血をどうぞ―二十二日午後一時から同四時まで、いわき市小名浜の小名浜名店街前買い物道路に巡回献血車が来る。善意ある市民の献血を求めている。

県道の交通量を調査

県いわき建設事務所は十二日午前七時から午後七時まで、いわき市内の県管理国道、県道の交通情勢調査を実施した。

交通量、道路の現況を調査し、道路建設、維持管理の基礎資料にするのが目的で、いわき～古道線、日立～いわき線などの路線五十九カ所で、歩行者はもちろん車種別の通行台数を調査した。

【通行量を調べる係員】

平方部の中学校音楽祭

20日　平市民会館

いわき市平方部中学校会主催の第二十二回平方部中学校音楽祭は、二十日午後一時から平市民会館ホールに七校が参加して開く。

くらし　随筆

遭難

吉田　隆

遭難という渦のなかでの情報、時間とのかっとうは、私の能力では文書として書き表すことは出来ないが、十月二日の安達太良山での遭難では多くの人に迷惑をおかけしたので、再びこのような騒ぎを起こさないためにもこの度の登山について思いつくままに書いてみる。

◇

登山もスポーツであるが、他のスポーツではルールがあって競技が成り立ち、そのルールが守れるかどうか。そして勝敗のいずれかも競技者以外の第三者により判決してもらう必要がある。登山は人と自然とのスポーツであるから、人為的なルールはないが、山には山のルールとも言える自然の鉄則があり、そのルールが守れるかどうかは、登山者自身が判定しなければならない。

自然の鉄則は時にはルール違反者に極めて非常な判定を下すこともある。県内の山は健康な人がその体力、技術、知識などをもって時期とルートを選び、その限界の中で行動するならば、比較的安全にだれでも登ることが出来ると思う。また県内の山での集中登山を計画したとすれば、当然安達太良山が選ばれると思う。

計画を全く立てずに入山したパーティーが無事下山したのに、万全の計画と準備をしたパーティーがアクシデントを起こすこともあるが、計画はち密でさらに千変万化する自然現象に対応出来るものでなくてはならない。行動は行動表に基づきせいせいと行動し、自分勝手の行動は絶対に許されない。自然と人のスポーツである。登山は、今後共に盛んになると思う。

◇

今度の遭難事故から思考し、企業内での登山指導者、アドバイザー等の養成も必要だと思うし、山そのものの整備もまた必要なことだとも思うが、登山者個人個人が、自覚ある行動と責任のもてる行動をとらない限り、山での事故はなくならないと思う。

（東北電力・植田）

ヘイさん

9075　中島安男

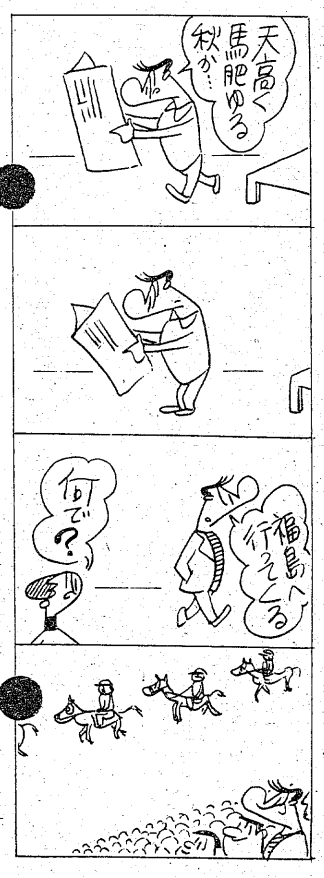

鹿島街道名物
焼肉定食・焼肉丼
おー人様￥500　おー人様￥380
■貸ビルあります
ドライブ食堂　すずらん
平上荒川鹿島街道福島高専前電㉓9033

建築資材販売　①
■ヒューム管　U字溝　土管類
■プラスター　せんい壁各種
■小野田セメント　白色セメント
■アスファルト　フェルト　ルーフィング類
■衛生陶器・付属金具
その他建材のご用命は
OSK 思川産業株式会社
いわき市平塩字塩向10　電㉞4117代

●七五三ご予約受付中!!
資生堂ビューティーチェーン
クサノ美容室
湯本・表町　☎43―2685

鍋もの　天ぷら　うなぎ
大家割烹　味覚の殿堂
平のご汁屋
宴会場40名様まで
電(0246)七四―七三四(食堂)　二二―三九七二(割烹)
・駐車場完備

七五三かみかざり
おもちゃのモリシヨ
平・一町目　☎74―2602

牛舎　朝鮮料理講座　174
焼肉・朝鮮料理　牛舎
平字白銀町10　TEL・22―1055

おいしい　かまぼこ
源氏（無漂白）
株式会社㊀志賀四郎商店
いわき市平薄磯字中街11　☎(39)3500代

天ぷら・和弁当
味処　三勝
●第一・三月曜定休
いわき市平字田町　☎㉔三九一九

来年高校 受験要項発表

入試は3月16日 願書受付2月6日

県教委は十四日、五十三年度県立高校入学者の選抜（入試）実施要項を発表した。それによると、入試日は五十二年度と同じ三月十六日で、合格発表は同十九日午後。科目も前年度と同じ国語、社会、数学、理科、英語の五科目。

要項によると、選抜方法は中学校長から提出された調査書やその他の必要な書類、選抜のための学力検査の双方を資料として、高校教育を受ける能力を持っている者―など従来通り。

入試までの日程は、まず、二月六日から願書を受け付け、十日正午で締め切る。出願先変更は同十四日から十七日まで。また、調査書提出は二月二十八日から三月三日まで。学力検査当日の三月十六日は午前九時の国語から開始、数学、英語、理科、社会と続き、午後三時十分に終了する。

再募集は三月二十四日から二十八日正午まで願書を受け付け、三十一日合格発表する。

久之浜地区行政嘱託員会議　いわき市久之浜大久支所は十七日午後一時半から同支所で。

狂った非行に歯止め

県保護委員研究大会 保護委員300人が討議

県保護委員会連絡協議会主催、県教委後援の第二回県保護委員研究大会は十四日、市文化センターに県内各高校から約三百人が参加して開かれた。

各学校や各地域の保護委員の相互連携を深め、綿密な情報交換を行って研究討議を重ね、校外における生徒の非行防止と健全育成を図ると共に、生徒指導の諸問題解決の糸口にしようというもので、研究主題は「地域ぐるみの生徒指導」。

開会のことばのあと、千葉常敬同協議会長が「社会の目まぐるしい変化と共に高校生の生活意識は多様化する一方となっている。この大会によって県内各地の保護委員とさらに連携を深め、実りのある大会にして下さい」とあいさつ。

続いて田畑市長、菅野定次県高等学校長協議会長らが「次代の社会を担う高校生の非行が年々増加し、その乱脈ぶりは異常と思えるほどです。ぜひこの異常に歯止めをかけ、明るい郷土、社会づくりに貢献してくれることを願います」と祝辞を述べた。

続いて①保護委員の活動を活発にするためには②地域諸団体との連携は③社会環境の浄化をどのように進めたらよいか―をテーマとして三分科会で討議に入った。このうち、③の分科会には約百人が出席し、高校生をとりまく有害環境の実態や地域住民の意識高揚への具体的な呼びかけ方、人的環境など幅広い視野から熱のこもった話し合いを展開した。

午後からの全体会では各分科会の代表者が討議結果を報告したのに続き、質疑応答に移ったあと、佐藤光福島高専校長の講演「憲法・世代・モラル」に耳を傾けた。

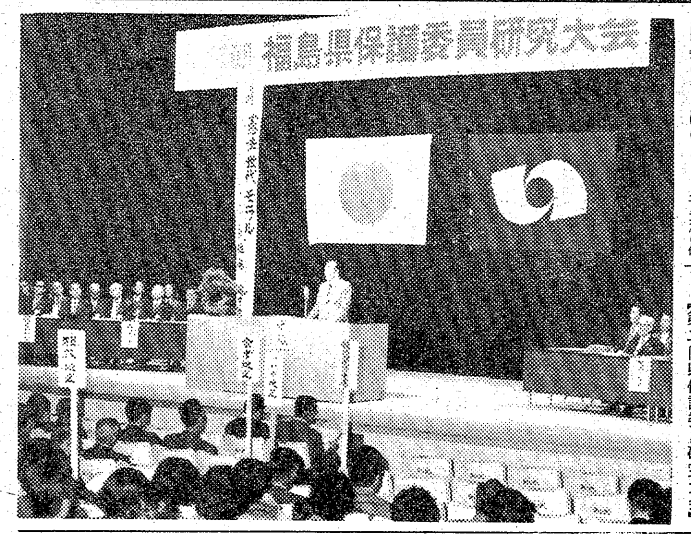

【第二回県保護委員研究大会】

網からもれた暴力団員逮捕

いわき東署は十五日午前六時、いわき市小名浜字中原八ノ一、住吉運合丸唐会小名一家幹部、恐かつなど前科十五犯、無職田辺章(三七)を詐欺の疑いで逮捕した。

調べによると田辺は五十年七月はじめごろ、小名浜地内の路上で、顔見知りの同市小名浜、会社員A さん(三七)に「金を貸してくれ。数日後に返す」と言って現金十数万円をだまし取った。

田辺は、さる十二日早朝の暴力団一斉取り締まりの時、逃走していたが、同署では「常磐上矢田町にあるモーテルに潜伏している」との情報を得、捕まえた。

また、田辺逮捕の際、同伴していた青森県生まれ、住所不定、無職川田千鶴子(三〇)が覚せい剤二十数㌘（末端価格百五十万円）を隠し持っていたため、同署は川田を覚せい剤取締法違反の現行犯で逮捕した。

踏切事故で運休、遅れ続発

常磐線

十四日午後零時四十五分ごろ、常磐線・石岡～羽鳥間の踏切で下り貨物列車と普通乗用車が衝突、上下線とも不通になった。同三時五分復旧したが、下り特急「ひたち3号」と上り同6号が日立～平間運休となったほか、特急、急行など上下線合わせて九本が二十分～二時間十分の遅れを出した。

中之作の機関員 海に落ちて不明

十四日午後五時十分、小名浜海上保安部に入った連絡によると、ガラパゴス諸島南西約二千㌔沖合で操業中の、いわき市中之作港所属まぐろ延縄漁船「第三十二太陽丸」（三七四㌧）＝梶原裕船長(三)ら二十二人乗り組み＝から同日午前十一時ごろ、機関員の宮城県気仙沼市内松川四六、熊谷信之さん(三)が海中に転落。十五日正午現在、まだ見つかっていない。

平で小・中校珠算大会

第二回平地区小・中学校珠算競技大会（いわき市平地区珠算指導者研修会主催、いわき商工会議所、同珠算連盟共催、本社など後援）は十一月六日午前九時から、平商に同地区の小・中学生約三百人が参加して開かれる。

競技種目は団体、個人総合、読上算、読上暗算で、各競技の入賞者には優賞杯、盾、賞状が、また全員に参加賞が贈られる。

参加希望者は参加料三百円を添え、十七～十九日に平地区珠算競技大会事務局電二二―三二九五＝平・番匠町、小野松平氏宅＝まで申し込むとよい。

電波法違反の4人を検挙

マイカーに違法な無線機

いわき中央署は八月末、無免許で無線機を普通乗用車に設置し、交信し合っていたいわき市常磐上湯長谷町五反田四五、運転手宮本祝夫(三〇)、同町五反田二九五、同椎根淳二(三四)、同市小川町西小川字前坂二一三、同鈴木進(四〇)、同市遠野町入遠野字諏訪一八、同折笠幸夫(三七)の四人を電波法違反の疑いで検挙し、持っていた無線機四台を押収したが、東北電波管理局に無線機の鑑定を依頼していたところ、「違法な無線機」との回答があったため、十七日宮本ら四人を福島地検いわき支部に書類送検する。

これまでの調べによると宮本ら四人は今年六月はじめごろ、同局の許可を受けずに自分たちの車に無線機を取り付け、無線局を開設。「湯の岳無線クラブ」を結成し、宮本の呼び出し名を〝武蔵〟、椎根は〝金さん〟、鈴木は〝わんころ〟、折笠は〝小次郎〟の名称で八月二十四日ごろまで交信し合っていた。また、宮本らの使用していた無線機は国内では使用禁止（国内では〇・五㍍まで）の三㍍から五㍍の高出力のものだった。

摘発のキッカケは、八月末、宮本が交通取り締まり中の署員に無線機を発見されたことから。無線免許の有無をきかれて、宮本は「別に何でもない無線機で、普通トランシーバーと言うものだ」とウソをついていたが、取り調べの結果、無免許で交信し合っていたことがわかった。

同署では、同クラブのメンバー表になお数人の呼び出し名があることから、今後も厳しく捜査していく方針。

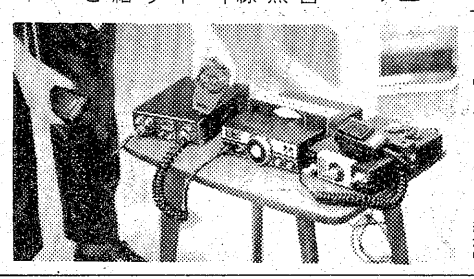
【押収した違法な無線機】

あす常磐地区の敬老会　いわき市社会福祉課は十七日午後一時半から、常磐市民会館で常磐地区敬老会を開く。

よい新聞育てる読者のきびしい目
新聞週間代表標語

鈴木さんに特賞

たばこ空き箱回収運動

日本専売公社勿来営業所が、八月に実施した「たばこ空箱回収〝ありがとうプレゼント〟」の特賞（パイオニアステレオ）に当選した、いわき市泉町下川字谷地川、会社員鈴木政幸さん(三三)に十三日午前十一時、同営業所で門馬勝治所長からステレオ一式（五点セット・三十万円以上）が贈られた。

鈴木さんは北海道から転勤して来て二年目。今回の応募は締め切り一週間前、たばこや日用品など仕事の関係で毎日通っている遠藤商店で知った。喫煙量は一日チェリー二、三個。一枚の応募用紙（ハガキ）と交換、締め切り日の三十一日にポストに入れたという。

九月初めに長女に恵まれたばかり。「今度はステレオがもらえるなんて今年はツイている」と喜んでいた。特賞は県内、外応募者二万二千三百七十二点のうち一本。

ステレオを贈られた鈴木さん

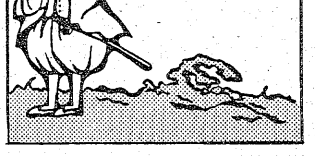

お菓子の専門店 みや
TEL. 23―7111(代)

シェパード犬
血統書付き
仔犬譲ります
S52　8月1日生まれ
◆内郷高坂町1―60―3
柴口　清孝
お問い合わせ☎26―3625
◆但し平日は夜間（7時以降）

自転車競技愛好会
東日本地区（北日本・関東・南関東）記録会
●場所…平競輪場
●日時…昭和52年10月16日午前9時
■主管　北日本自転車競技会

たばこの空箱を楽しく活かした作品を　募集しております
募集要領
募集期間　自　昭和52年10月1日
　　至　昭和52年11月10日
受　付　日本専売公社平出張所
　☎0246㉔4166
　平たばこ販売協同組合
　☎0246㉒3154
賞　●特選……1点
　●入選……10点
　●佳作……20点
　●参加賞…全員
――あなたのアイデアをお寄せ下さい――

喜びで胸いっぱいの晴れ姿を…
●出張撮影承っております　ご予約はお早めに
大野写真館
平・田町
ひかり座裏通り
☎21－3121

ネモトのメガネなら安心です
見えなくちゃダメ！
よく見えます。ネモトのメガネ。
ネモトメガネの技術
メガネは　レンズとフレームを　一人一人
違った目と顔に　いかにピッタリ合うように
作るかが　大切なメガネ作りの技術です
●¥9,800セット（レンズ+フレーム）
●¥12,800セット（レンズ+フレーム）

10回払い　●ネモトクレジットをご利用下さい
Nemoto 正しい視力を提供する
ネモト
●NTCメガネグループ平店
本社●いわき市平豊間町四の2　☎22-3356
3丁目本店●いわき市平2丁目の12　☎22-3355
メガネの新宮店●いわき市平新宮大通り　☎74-5418
メガネの中央店●いわき市平中央通り　☎22-4555
駅前宝石サロン●いわき市平3丁目の24　☎21-3434
総合結婚式場ダイヤモンドホール●いわき市3丁目(24L・キキ駅前ルートビル)　☎21-1522
東京事務所●東京都品川区五反田1　☎494-2211

宴会・会食は本格的な中国料理の桃園で……
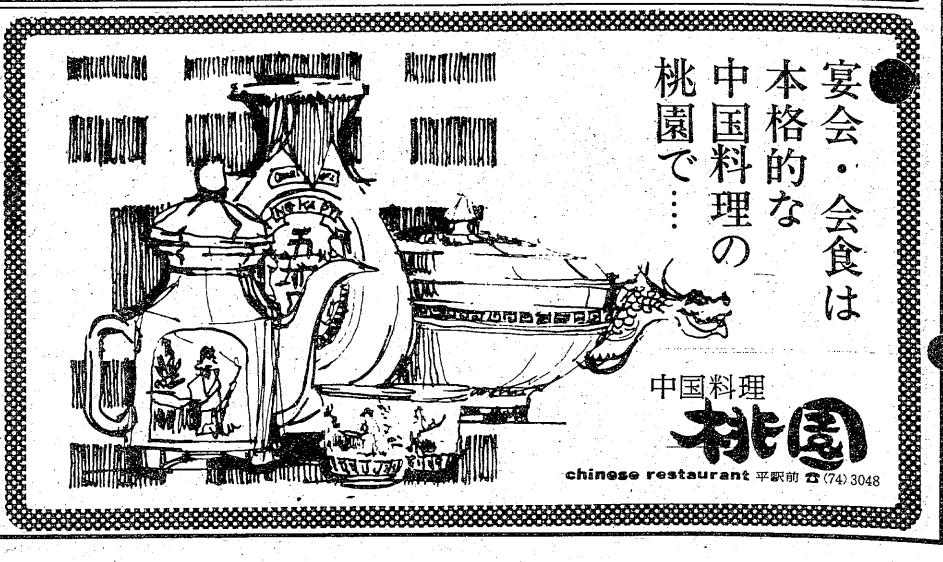
中国料理 桃園
chinese restaurant 平駅前 ☎(74)3048

読者の声

きょうのことば

人より自分の方ができている と思っている人が あぶない

＝研美院提供＝

みんなの工夫で 愛される自販機に

平　中村　友親

私は自動販売機でモノを買わない主義である。それというのも苦い経験があったからだ。夜更けに清涼飲料水を買おうとして、任意の金を投入したが、現物もでないうえ、返却ボタンを押しても、金も戻らずじまいであった。苦情を言おうにも、管理者名記入のステッカーも張っていなかったのである。

タバコ、酒、雑誌のほか、食料、飲料水と、自販機がマチに普及している現今、時代逆行もはなはだしいと笑われる。が、整備された機械であっても、たまさかには故障するとはわかっているが、店員とお客の交流がない自販機そのものが、私にはしっくりこない。対面売買なら安心である。

それに自販機を取り巻くもろもろの悪材料が、抵抗感を一層高める。まず感電事故、雨ざらしの中にあるのに、漏電しゃ断器やアース処理が十分でないのもみかける。ポルノ雑誌、酒、タバコの未成年者の利用問題もある。食料品の不良品も心配される要因など、このほかいくつもある。

いつ、どこでも、だれもが自由に買える自販機ほど便利な存在はない。しかし、万全な活用となると、あと一歩不安感が残る。それに設置する場合の許可制度をつくるのも先決だが、親しまれ安心して利用できる自販機となるよう、業者も利用者も、利害のかき根を越えて検討したいものである。

（会社員・53歳）

読者の声欄投稿規定▽住所・氏名・年齢・職業明記（匿名希望の場合も）▽字数六百字以内▽原稿は返しません

市況

魚類

十五日朝の小名浜港はサンマが出回った。

【小名浜港】サンマ船一隻三十七㌧、底引船五隻五・六㌧、小型底引船八隻〇・五㌧、小舟十隻▼サンマ　三万七千㌔、三二六―二四四▼マイカ　二千五百㌔、六六〇―三五〇▼アジ　千三百㌔、七五〇―六五〇▼ヤリイカ　六百八〇〇―一三〇▼ハモ　三百㌔、七〇〇―五〇〇▼ドンコ　三百㌔、二五〇―三〇▼サクラエビ　三百㌔、一二〇▼マコガレイ　二百㌔、一一〇〇―五〇〇▼ムシガレイ　二百㌔、一五〇〇―七〇〇▼ガンパ　二百㌔、一三〇〇―八五〇▼水ダコ　百五十㌔、二五〇―一〇〇

【江名港】底引船七隻九㌧、引きづり船二十五隻一・五㌧▼マイカ　三千二百㌔、六五〇―二三〇▼アカジ　七百八十㌔、九六〇―八〇▼マダラ　七百七十㌔、六三五〇―七五▼ヌケノウダラ　百七十㌔、一五〇―八三▼メジ　六百二十㌔、一二六〇―六〇〇▼ドンコ　五百九十㌔、三五〇―四〇▼アジ　五百七十㌔、六五〇―四〇〇▼ヤリイカ　五百五十㌔、四百六七〇〇―二〇〇▼シイラ　四百六十㌔、一五〇―四〇▼カツオ　四百三十㌔、一〇〇〇―五〇〇▼サバ　三百十㌔、二〇〇―三〇▼マコガレイ　三百㌔、一一二〇―一〇〇▼タコ　二百五十㌔、二五〇―一三〇▼ハモ　百九十㌔、六〇〇―四〇〇▼カラス　百四十㌔、六五▼エビ　百十㌔、四五〇〇―三一〇

【中之作港】一本釣船一隻八㌧▼中ガツオ　四千㌔、六四〇▼小ガツオ　千五百㌔、四〇〇―三九五▼小ガツオ　千㌔、五〇〇▼ピンガツオ　千㌔、二一〇―一六五▼シイラ　四百㌔、二四〇―六五▼ヒラマサ　百二十㌔、二二〇―八〇〇

野菜

▼大根六四―二五▼ニンジン一二〇―五〇▼ゴボウ二六三―一〇〇▼白菜六〇―二〇▼キャベツ六七―一〇▼ネギ二四〇―二〇〇▼レタス一四〇―四〇▼キュウリ二〇〇―五〇▼ナス一一〇―七〇▼トマト二七五―三八▼カンショ一五〇―二〇▼バレイショ九〇―五〇▼サトイモ三〇〇―五〇▼玉ネギ一〇〇―六五▼生シイタケ一三〇―五〇▼モヤシ八〇―七〇▼ニンニク九〇〇―三〇〇▼玉子三〇八―二八五（以上㌔）▼菜類五〇―一〇▼ニラ三〇―五▼ホウレン草七〇―二〇▼春菊四〇―二〇（以上束）▼ピーマン四〇―二〇▼ナメコ一〇〇―五〇（以上袋）

果物

▼ミカン二五〇―一〇〇▼グレープフルーツ二六五―一九四▼レモン二三五―二〇六▼リンゴ二七▼ブドウ六〇〇―八〇▼クリ五三〇―三五〇▼バナナ一四六―二五▼カキ四六七―一〇〇（以上㌔）

（市中央卸売市場調べ）

※お断り＝会と催しは3面に。

あすの運勢

小川　石洲

十月十六日（日・赤口）

【1月】情勢の判断がむずかしい、むやみに先走るな

【2月】いかにあせってもどうにもならぬ、転機待て

【3月】だいたい目的を達する、あせらず努力続けよ

【4月】目先に迷えば結果悪い、計画立てて取り組め

【5月】あれこれ迷えば成果あがらぬ、信念で当たれ

【6月】なかなか思うようならない、だが努力続けよ

【7月】だいたい予定どおり運ぶ、だが軽率つつしめ

【8月】多少曲折あるが先行き明るい、がんばり抜け

【9月】あせって先走ればつまずく、じっくり取り組め

【10月】周囲の動きに従い結果よい、独断独走は禁物

【11月】少無理も通る勢いがある、●に当たれ

【12月】思うようにならず悩む暗示、くよくよするな

◇

十月十七日（月・先勝）

【1月】身辺に困難が生じる暗示、周囲と協調し好転

【2月】思うようならなくもあせるな、先行き明るい

【3月】周囲の圧迫に悩む傾向がある、控えめが無難

【4月】心身ともにやや疲労ぎみ、健康には注意要す

【5月】周囲の動きがめまぐしい、冷静に対処せよ

【6月】あれこれと苦労するけはい、今は控えめが無難

【7月】予期しないことが起こりがち、じっくり取り組め

【8月】感情に走れば百害あって一利なし、あせるな

【9月】他人事に深入りすれば不利、あきらめが大切

【10月】周囲の動きに従いますまず、チャンスつかめ

【11月】過ぎたことにくよくよするな、心機一転せよ

【12月】親切にして誤解を招く事に深入り禁物

みんぽう 映画案内

※【平】

☆ひかり座（四・三〇）史上最大の作戦（七・二五）世界が燃えつきる日（↓21日）

☆桑楽館（六・三〇）人間の証明（長期上映　本日オールナイト）

☆アポロ座（六・三〇）八つ墓村（↓28日　本日オールナイト）

☆平東宝（七・四〇）巨人軍物語　進め栄光へ（八・四〇）八甲田山（↓28日　本日オールナイト）

☆平東映（五・〇五）演歌で綴る任侠の系譜（六・〇〇）世界の戦略兵器（七・二三）ゴルゴ13　九竜の首（↓21日　毎日オールナイト）

☆名画座（五・五〇）ジャクソン・ジェイル（七・一四）マダムクロード（↓11月4日　本日オールナイト）

☆平ロマン劇場（五・〇七）女の姫貝（六・二五）ダーディースワップ（七・五一）女獣姦行（↓18日　本日オールナイト）

☆東映パラス（四・一〇）淫婦登り竜（五・〇八）変態性欲魔（六・〇八）修道尼（↓21日　毎日オールナイト）

※【常磐】

☆三函座　任侠の系譜　日本の仁義　人斬り鉄（↓18日）

※【小名浜】

☆国際　団地妻・雨やどりの情事　上と下　制服うら門犯し（↓18日）

☆磐城座　遠すぎた橋　獄門島（↓21日）

☆金星座　ごっしゃめん　仁義と抗争（↓21日）

☆銀星座　鷲は舞いおりた　カリブの風（↓24日）

※【植田】

☆うえだ館　戦争のはらわた　ウイークエンド（↓20日）

☆中央館　セックス覗き作戦　痴漢身体検査　新婚性地獄（↓18日）

☆菊多館　真赤な青春・ビューティ・ペア　サーキットの狼　ドーベルマン刑事（↓18日）

テナント募集

"11月中旬全店開店"

紅小路江戸川ビル2階

20平方㍍（6坪）
23平方㍍（7坪）　飲食店舗

連絡＝電㉓2727 江戸川

平字三町目（ファミリープラザ地下）

家屋

アパート▽六畳・四畳半・三畳▽バス・トイレ付▽場所＝平字六人町・平一中・小学区▽連絡先＝電㉔二六〇九

貸家　一戸建▽六畳六畳四畳半台所六畳▽南向き環境良▽駐車可▽場所＝平下平窪▽連絡先＝電㉔四七七八

新築　貸家一戸建10棟▽六畳六畳四畳半台所六畳▽バス水洗トイレ物置付▽日照良駐車可▽内郷御台境▽連絡電㉖二〇一五

高級　アパート▽六畳六畳台所五畳▽ガスぶろ水洗トイレ付▽駐車可▽場所＝平中神谷バス停瀬戸入口歩一分電㉔2875

新築　六畳六畳廊下四畳半台所四畳半▽バス水洗トイレ付▽駐車可日照良▽場所＝フジコシ高坂店近し▽電㉖四二三八草野

マンション　築二年▽六畳二間DK六畳都市ガスぶろ水洗トイレ付▽賃二万五千▽駐車可▽明治団地　▽電㉔七五四七

新築　アパート▽六畳、四畳半台所（四畳半）バス水洗トイレ付駐車可▽場所＝明治団地▽連絡先＝電㉓七八八一

アパート▽1K▽バストイレ付き▽昼お勤めの女性に限る▽場所＝平・東町　連絡＝電㉑二五五一㉓八七六三夜

いわき民報案内広告

■1ダン4行　2,000円（前納扱いです）

■同一広告5回以上掲載は1割引き

■お申し込み・お問い合わせは本社営業局広告部☎㉓1666代＝支社・支局・いわきPRセンター＝☎㉓0690へ

土地

土地　付建物売▽土地200平方㍍（61坪）建物二階建115平方㍍（35坪）九八〇万円▽郷ケ丘バス停歩一分▽連絡電㉓八六三五

募集

急募　女性数名▽18歳～30歳ぐらいまで▽平字白銀町「スナック麗」▽電㉗三六四三・夜㉓〇〇四五

女性募集　若干名▽年齢40歳ぐらいまでの明朗な方▽近日開店・平字田町フラワー1F浜料理「肴」連絡電㊱二三五八

アルバイト求む▽若干名▽健康で明るい女性▽委細面談　▽平・上荒川高専前「佐伊本」連絡＝電㉓二九九五

理容　技術者募集2名▽男女不問▽通勤住込どちらも可▽駅から徒歩3分委細面談▽平字大工町「イガリ理容所」電㉓三三九五

新規開店　女子社員募集

●美容部員　23～30歳美容に関心のある健康な方　未経験可

●ビューティコンサルタント26～45歳　1日2・3時間で高収入も得られます

●ビューティコンサルマネージャー　26～40歳　美容指導業務行動的な方　すぐマスターできる

●給与当社規定優遇　日祝休　残業なし

●面接17日　10時～15時歴持来社

山野愛子どろんこ美容
いわき相双地区総代理

株式会社 福島ヤマノ

いわき市平字小太郎町1の15　消防署隣　福島不動産ビル内　電23―8131

カバンはフクヤマ

平・2電㉔二三一七

募集

男子セールス　2名
18～25歳まで・運転免許所有者

女子事務員　2名
18～25歳まで　履歴書持参

コンベヤベルト・Vベルト
ゴム製品卸

バンドー福島販売㈱
平上荒川字堀ノ内13電㉒2696

急募

◆男女社員…5名
○学歴年齢不問
○月収　72,000円以上
○面接日10月15日(土)16日(日)
午前10時～午後3時

いわき図書センター
平・材木町1　電㉑3294
スーパー鈴藤長橋店隣

暖冷房給湯・浄化槽設備機器

NATIONAL

市公認水道工事店　市下水道工事指定店

〈快適な住まい〉〈豊かな暮らし〉を実現する

三共住宅設備機器株式会社

平谷川瀬・三十九町55の1　☎㉔3723・㉓1686

屋内外看板・装飾・企画・施行

箱崎美術広告社

営業所　平・佃町3の9　☎㉒3333
本社　平・十五町目2　☎㉔6061

募集

●看護婦　若干名
○年齢40歳まで
○委細面談

新田目上荒川分院
平上荒川字安草☎㉔4318

不動産売買 金融

分譲地

川前駅前
住宅地最高
7区画
※必要なだけ分割可
価格面談

福島県知事免許(3)第204号

大竹不動産有限会社

平・七軒町　電74―4757　23―8105

【入院応需】藤岡産婦人科医院

院長　藤岡　通

いわき市平字佃町5の4

TEL・受付74―8851
病室23―0190
23―2961

【入院随意】遊佐内科胃腸科医院

いわき市小名浜字舟波沼三八　電（昼）㊹五六五五（ピンク）（夜）㊹四六八八（自宅）

住宅建築のご相談は

住宅コンサルタント
建築設計施工　鈴広建設
いわき市平字六人町一一　電㉑二五四五代

コーヒー専科　珈琲倶楽部

松村病院前　第三不二屋ビル

平の夜を代表するキャバレーメトロが…あなたを求めています

●ホステス定員50名／やる気になれるシステム／市内最高収入／契約金・バンス制あり

●幹部社員（店長・支配人・主任級）／会社規定により高給優遇／社歴30年社保完

平駅前大通り　地下事務室　電㉒0455
企画室　電㉒2748

キャバレー メトロ

㈱銀河チェーン

東北土地開発株式会社

免許番号建設大臣（1）第1962号
建設業県知事（特―49）第2825号

いわき支店　平・白銀町
☎23―1188・1189・2677

売地　赤井駅徒歩3分　即建可
459平方㍍（138坪）　3.3平方㍍ 5.3万　閑静住宅地　仲介

土地付家屋 小川町上小川
土地2,019平方㍍（610坪）　総額
建物　83平方㍍（26坪）　1,350万
環境・日当たり最高　仲介

土地付家屋 磐城高校前
土地333平方㍍（100坪）　総額
建物155平方㍍（47坪）　2,000万
平一小・一中学区　住宅最高　仲介

合資会社清川商事

福島県知事免許（3）第177号

いわき市内郷綴町金谷
電㉖1635・2582

■土地付建売住宅（2階建）
植田・佐糠町砡田山新家具斜向い
敷地231平方㍍（70坪）
建物103平方㍍（31.5坪）
ブロック塀付2棟
総額1,350万円　（社有）

■売地
植田・佐糠町砡田
363平方㍍（110坪）
3.3平方㍍当たり8万円　（社有）

■売地（住宅地）　内郷金坂
250平方㍍（76坪）
287平方㍍（87坪）
2区画
3.3平方㍍当たり7万円　（社有）

大槻興産株式会社

いわき市平字尼子町43―5　☎㉑1655
福島県知事（1）第943号

貸地
四倉町上仁井田
251平方㍍（76坪）
224平方㍍（67坪）　2区画
地代・坪当り　年間千円
住宅環境・最適　代理

売地
内郷高野町
2609平方㍍（789坪）
3.3平方㍍　2万
間口　34平方㍍県道に面す
分割可　仲介

4DK・高級住宅

つつじが丘（土地付き・一戸建て）

①仮番3D―7
土地　245平方㍍
建物　75平方㍍
1,109万円

②仮番3D―12
土地　240平方㍍
建物　77平方㍍
1,135万円

●頭金25%●残住宅ローン扱い
●ご一報次第係員参上現地案内

福島県知事免許（1）897

売主　株式会社昭南通商
電話(54)7525・小名浜字定西26―2

江戸前 福寿し

□遠方出前致します　□第一、第三火曜定休

平・正月町（郵便局前八幸ビル一F）☎二二―五四二一

駐車場完備