夕刊
いわき民報
郵便番号　９７０
いわき市平字田町63－7
いわき民報社
振替口座（郡山）4028
本　社 0246 ㉓1666
小名浜支社 0246 ㉜3560
常磐支局 0246 ㊷2380
勿来支局 02466 ㉒2903

成人病患者

平保健所調べ

30歳代後半から現れる

食生活向上が背景に

簡易人間ドックの利用者　要注意が増える

女よりも男性が多い

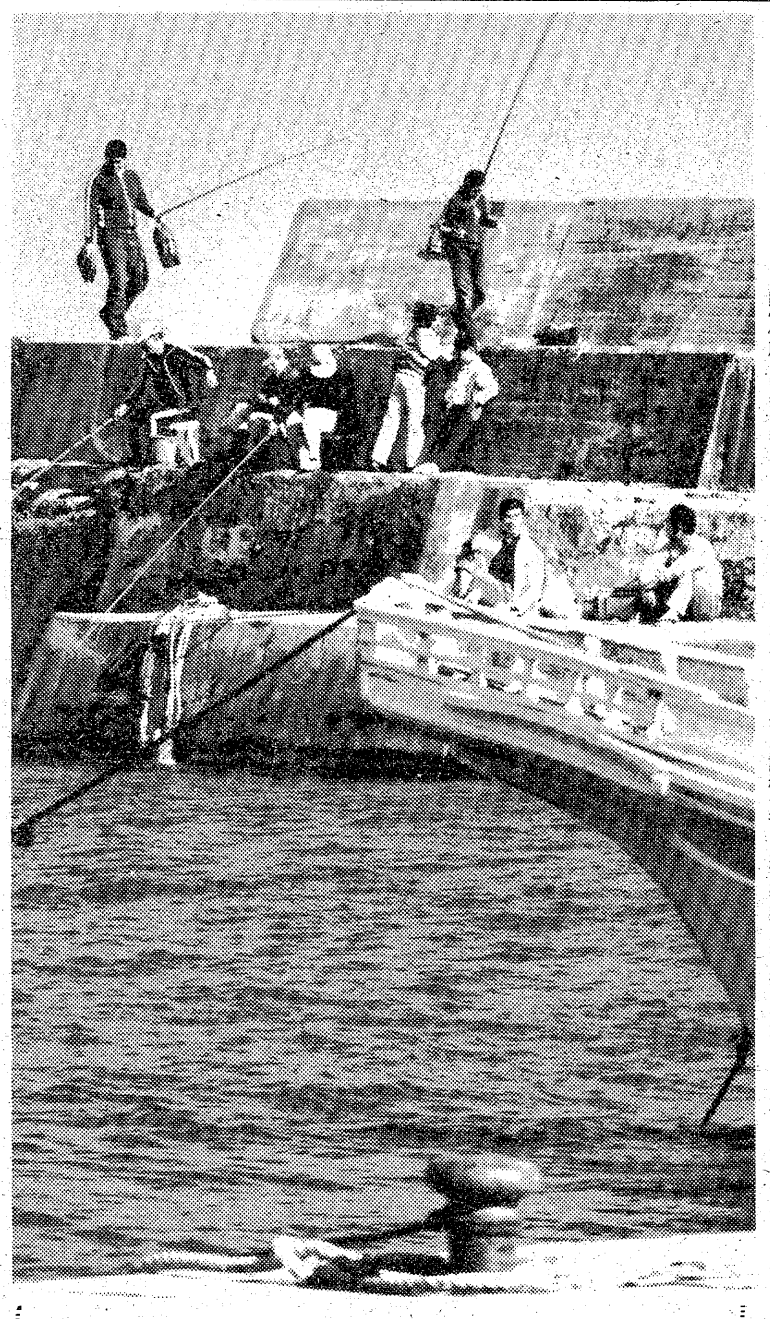

同保健所は昨年一年間に簡易人間ドックを利用した市民の受診結果と、経過観察、要医療と判定された市民については追跡調査を行っていたが、このほど結果がまとまった。四百五十九人が受診し、まったく異常なしと判定されたのは三七・五%の百六十九人で、男女別では男が三二・八%、女が四三%で、男のほうがはるかに少なく、それだけに"異常あり"と判定されたのが多かった。

検査は①診察②血液検査③心電図④眼底検査など七項目に及び、医療機関の人間ドックとまったく変わりがない。このうち要注意、要医療と判定された項目で最も多かったのは、血圧の二百四十九人、次いで眼底百八十八人、血液百六十一人の順で、いずれも成人病の発病原因となっている項目に問題ありと判定された受診者が多かったようだ。

脳卒中、心疾患などの成人病患者は年々増加の傾向にある。特に近年は食生活の向上などを背景として、一昔前までは四十代を境に高年齢になるにつれ発病率が高かったのが、三十代後半と年齢も"若年化"している。こうしたことから、県は成人病予防対策の一環として昨年六月、平保健所に県内では初の簡易人間ドックを開設、予防と早期発見に当たっているが、患者の増加ぶりを裏付けるように、これまでに受診した市民の半数以上に当たる六二・六%の人は、なんらかの形で成人病の疑いありと判定され、経過観察、あるいは医療機関の精密検査を必要としている。年齢層も若年化しているというショッキングな結果が出たのには注目される。

精密検査を軽視？

早期発見が肝心なのに

さらに要注意、要医療者について追跡調査したところ、医療機関で精密検査を受けたのはたった百三人で、その他の人は「血圧が若干高い程度で、生活に不自由をきたすほどではない」とし、医療機関の精密検査も受けていない。これでは病気の進行を待っているようなもので、「早期発見、早期治療さえすれば完治も可能」とされている成人病だけに、手遅れにならないうちに精密検査を受けることだ、と同保健所は注意を促している。

いわき番傘川柳会　いわき番傘川柳会は二十三日午前九時から、

平保健所で畜犬登録　課は十九日午前九時から、平保健所前で畜犬登録、狂犬病予防注射を行う。

珠算能力検定　日本商工会議所いわき商工会議所共催の第九十一回珠算能力検定は、二十三日午前九時半から、平商高、小名浜高校体育館で開く。

交通安全基金へ寄付

本社から中央署へ3万円

いわき民報社では十七日、交通安全運動の基金として、いわき中央署へ現金三万円を寄付した。

これは新聞少年の日（十六日）を記念して特集、広告スポンサーの協賛を得て広告料の一部を贈ったもの。小野姓広取締役営業局長が中央署交通課を訪れ、"交通安全運動のお役に立てて下さい"と手渡した。協賛広告スポンサー次の通り。

▽常磐交通▽いわき市役所▽安濃医院▽市川▽東映24ビル▽達美商工、通商、ビル(株)▽内郷商工会▽井上工業▽大黒屋▽みよし▽いわき東芝商品販売(株)▽フジコシ▽松月堂▽鈴藤

珠算能力検定　日本商工会議所

いわき抄

▼…いわき市大久町で発見された首長竜（フタバスズキリュウ）が、国立科学博物館の創立百周年記念切手の図案に採用され、来月二日から発売になる。いわき市で切手の図案になったのはこれが初めてで、いわきが全国的にPRされるという点では、大変な貢献である。国体記念切手は二十円だったが、これは五十円。地元平郵便局ではいろいろ記念行事を計画しているが、同局のアイデアで記念切手帳を作成、市内各局から発売になるが、かなりの需要を見込んで記念切手の数量も確保している模様だ。

▼…ネッシーブームで首長竜は世界でも注目されるようになったが、市文化センターの首長竜骨格模型がこういう形で、国民にアピールするとは愉快である。この発見に大きな役割を果たした柳沢一郎博士が「恐竜がすんでいた、いわきの大地」という本の中で述べているように、環太平洋地域でこれだけまとまった化石は今までにないだけに、大変貴重なものであるということである。地元でもこの点を高く評価して、こんごのPR資料にもっと利用してはどうだろうか。場合によってはバス会社も首長竜コースを設定して、遠来の客にこたえることも考えてみてはいかがであろう。いわきは首長竜のふるさとである。

小名浜魚市場大ホールで開く。

釣果まあまあ　釣りシーズン

いおもいの釣果をあげて、グイコ味に浸っている。

○…夜釣りはカニが本命。鈴なりに揚がるときもあるが、気象条件や高潮、足場を考えて、安全な釣りを楽しむよう地元漁民は願っている。

【釣り天国の波静かな沼ノ内漁港】

○…築港に囲まれた沼ノ内漁港は波静か。絶好の釣りシーズンを迎えて、少年からお年寄りまでの釣りマニアで、岸壁はサオの行列だ。

○…アイナメ、ボラ、チカが良く釣れているが、獲物に合わせて、マゼ、ゴカイ、カマボコとエサはマチマチ。思

視力を大切に
メガネの専門店
和光
平駅前店：平駅前中央通り☎74－3574
小名浜店：小名浜本町福島相互前☎54－7070
湯本店：常磐湯本町三函☎44－3387

そば・うどん
各種ご会合にお座敷もございます
電話予約も承ります
美濃半
いわき市平・田町・大貞ビル１階
電22－2328・駐車場完備

旅は安心して
泊まれるお宿
（旅館賠償責任保険加入）
日本交通公社協定旅館
日本観光旅館連盟会員
旅館
甲陽館
いわき市平駅前
平㉓３１８１代

超豪華ホテルで楽しいショーと お酒 ジュース 飲み放題の宴会!!
3コースとも報徳観光
えりぬきの忘年
会一泊コー
スです。
年忘れ大サービス旅行
豪華賞品付★

ホテル９・９の超一流豪華ショー

ホテル聚楽の美味豪華な宴会料理

年忘れ大サービス旅行にご参加のお客様全員に抽選で豪華賞品を進呈いたします！
★御婦人用自転車（Gマーク製品）……15名
★ペアー温泉宿泊招待券　15組（30名）
★ヘアードライヤー（一流メーカー品）　100名
★年忘れ記念コケシ……全員

①作並温泉と定義如来
★利用ホテル…仙台リゾートホテルグリーングリーン
★会　費　12,900円
★出発日　11月9日(水)16日(水)20日(日)23日(水)26日(土)30日(水)
12月5日(月)10日(土)14日(水)21日(水)

②飯坂温泉とあぶくま洞
★利用ホテル…ホテル聚楽
★会　費　12,900円
★出発日　11月23日(水)26日(土)28日(月)
12月1日(木)4日(日)7日(水)18日(日)21日(水)25日(日)

③芦の牧温泉と会津武家屋敷
★利用ホテル…丸峰観光ホテル
★会　費　12,500円
★出発日　11月7日(月)16日(水)21日(月)28日(月)
12月3日(土)7日(水)10日(土)12日(月)17日(土)24日(土)

報徳観光
本　社　いわき市内郷御厩町八合31　☎26－1197㈹
平営業所　いわき市平・平大通り（ネモト・サンビル1階）　☎23－6500㈹

ラグビー高校県予選

小名水産が磐農破る

2年連続3回目の優勝

第五十七回全国高校ラグビー大会県予選は、十四日から十六日まで福大経済、教育学部の両グラウンドで各地区予選を勝ち抜いてきたハチームが参加して開かれた。十六日の決勝はいわき勢同士の小名浜水産と磐城農で争われ、終始押し気味に試合を進めた水産が20－4で破り、二年連続三回目の優勝を飾った。水産は十一月十一日から山形市で開かれる東北大会へ県代表として出場する。

前半は、開始十分位までは磐農が押し気味に試合を進め、水産陣内に深く攻め寄り、トライのチャンスもしばしばあった。しかし肝心のパスがつなげず自滅。この後は水産の一方的な試合運び。水産は十五分後にラインアウトのボールを取り、バックスにボールをつないで最後はナンバーエートの前橋が中央にトライ、ゴールも成功し、6点を先取。二十五分後にも、中央線付近のラックで得たボールはハーフからウイングにまわり、ゴールポスト右にトライ、ゴールも決まった。磐農も二十分すぎにはチャンスが訪れ、スクラムで取ったボールを、バックスにつなぎトライに結びつくかとも思われたが、水産の固い守りに阻まれ、点を挙げられなかった。

後半は、開始間もなくのスクラムで水産がボールを取り、ナンバーエートからバックスへとボールをつないで、ウイングの吉田（好）がトライ。十八分後にも磐農陣内のモールで得たボールをフッカーの鈴木（剛）がゴール左すみに飛び込みトライした。磐農は二十分すぎ、水産バックス陣のミスキックをものにし、ようやく一トライを挙げただけ。

成績次の通り。

▽準決勝

磐城農 14（3－0、11－10）10 勿来工

小名浜水産 45（17－4、28－0）4 平工

▽決勝

磐農		水産
0	TGP	0
0	TGP	0
0	前	2
0	TGP	0
0	TGP	0
0	後	2
0	計	20

今季初優勝を飾った磐城ナイン

磐城が優勝

高校柔道新人戦

第十七回県高校柔道新人大会（いわき地区高体連主催）は十六日、磐農に市内十四校から約百選手が参加して行われ、県大会出場をかけて熱戦が繰り広げられた。この結果、予選リーグを四戦四勝、決勝リーグでも二戦二勝と圧倒的な強さを見せた磐城が優勝。五位までのチームとともに十一月十二日に二本松工業で開かれる県大会への出場権を獲得した。

成績は次の通り。

▽決勝リーグ

磐城 4－0 平工

平工 1－1 湯本

磐城 3－1 湯本

▽順位＝①磐城②湯本③平工④好間⑤勿来⑥磐農

庭球大会

16日、市営平球場で

第十回庭球競技大会（市教委、市体協共催）は十六日、いわき市営平庭球場に約百五十人が参加して行われ、一般、壮年、ジュニアの各部に分かれて熱戦を展開した。

成績は次の通り。

【一般】◇男子▽準決勝

小野田・渡辺 6－2 前田・高橋（日本化成）

（いわき○）

▽決勝

小野田・渡辺 6－2 沢田・長谷川

◇女子▽準決勝

北田・村上 6－1 青木・山崎（レディ）

（レディ）

十河・神長 6－1 小西・小田（レディ）

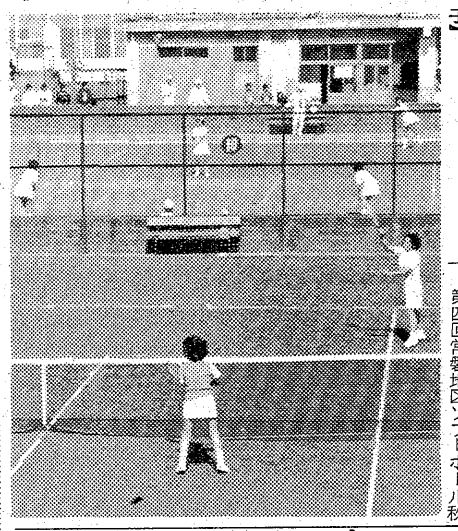

【熱戦を展開した庭球一般の部女子】

北田・村上 7－6 十河・神長

【壮年】▽シングルス

川 7－5 三 村

【ジュニア】◇男子▽準決勝

志賀・佐藤 6－4 稲辺・鈴木（荒川）（湯本）

松井・江幡 7－6 志賀・佐藤

◇女子▽準決勝

矢吹・根本 6－1 中村・木村（中塩）（中塩）

田辺・加沢 6－3 佐藤・相楽（中塩）（中塩）

▽決勝

田辺・加沢 6－1 矢吹・根本

常磐地区ソフト秋季大会

クリナップ常磐が優勝

第四回常磐地区ソフトボール秋季大会は十六日午前八時半から、長倉小グラウンドに十一チームが参加して熱戦が展開された。

成績は次の通り。

◇準決勝

SSクラブ 4 5 6 0 0 15

有機合成 0 0 2 0 0 2

（S）斎藤、江尻

（有）武田、鈴木

クリナップ常磐 3 2 0 1 0 1 1 8

湯の岳A 2 0 0 0 0 0 2 8

（ク）本田、渡辺

（湯）多田、飯野

◇決勝

クリナップ常磐 3 2 0 2 0 0 1 8

SSクラブ 0 0 1 0 0 0 1 8

（ク）本田、渡辺

（S）斎藤、江尻

▽最高殊勲選手

本田将郎（ク）

▽最優秀選手

斎藤治男（S）

▽敢闘賞

見滝（湯の岳A）

なお、亀屋陶器店から各チーム（十一チーム）と岩井（内郷）吉田（同）渡辺（常磐）に対して、それぞれ敢闘賞と審判団には協力賞が贈られた。

大浦で健康相談　いわき市四倉支所は十九日午前九時半から十一時半まで、大浦公民館で。

磐城が見事優勝

平球場完成記念　いわき地区高校野球

1－0で勿来工を破る

第十九回いわき市営平球場完成記念いわき地区高校野球大会（いわき地区高野連主催）の決勝戦は十七日午後二時から、夕暮れの迫る市営平球場で、"名門復活"を期す磐城と常勝・勿来工が対戦、1点を争う好試合を展開したが、結局1－0で磐城が快勝、優勝旗を手にした。磐城の優勝は昨秋の地区新人戦以来であり、長いトンネルを脱出した選手たちは、うれしさを隠しきれない様子だった。

◇決勝（午後2：00）

磐城 0 0 0 0 0 0 0 1 1

勿来工 0 0 0 0 0 0 0 0 0

（磐）中西－広瀬

（勿）鈴木武－四家

▽二塁打＝中西②（磐）四家（勿）

【評】一回戦の対湯本戦で今季初勝利を飾った磐城は、選手たちにも活気が戻り、攻守に伸びのびとプレー。東北大会に出場して意気上がる勿来工とガップリと四つに組む好試合を展開、中西の力投と内、外野の好守備でせり勝った。

磐城は三、四、五回と安打、四球などで出塁、再三、塁上をにぎわしたが、絶妙の配球を誇る鈴木の前に決定打を放つことができず、八回まで沈黙した。しかし九回、この回先頭打者の飯高が敵失で二塁を陥れ、無死二塁と絶好の先制機を迎えた。しかし、この好機に山崎、坂本が凡退して二死となり、これまでかと思えたが、この日当たる七番・中西がつまりながらも中前へはじき返し、飯高が生還。これが決勝点となった。

勿来工は磐城・中西の制球良く決まる内、外角の速球に手を焼くとともに、バント、ヒットエンドランなど攻撃面で勿来工らしくないミスが目立ち、新チーム結成以来、初めての零封負を記録した。

飯田幸男磐高監督の話＝うれしいの一言です。とにかく一つ勝って波に乗れればと思いました。新チームを結成してからの公式戦では25イニング無得点を続けていただけに、一回戦で湯本に勝ったことで選手たちもふっきれたようです。今度の優勝は公式戦最後でもあり、春までの単調な練習に張り合いを持つ意味で大きいのではないでしょうか。これからです。

◇準決勝・第1試合（午前9：00）

平商 1 0 0 0 0 0 1 0 0 2

磐城 0 0 0 1 1 0 0 0 1× 3

（平）馬上、室谷－添田、馬上

（磐）山崎雅、中西－広瀬

▽三塁打＝根本（平）

▽二塁打＝沢田（平）山崎正、大平（磐）

◇同・第2試合（午前11：30）

四倉 0 0 0 0 0 0 0 0 0 0

勿来工 1 0 1 0 0 0 0 2× 4

（四）遠藤－佐藤

（勿）鈴木昭－松井

▽三塁打＝瀬谷（勿）

▽二塁打＝阿部（四）

◇二回戦・第1試合（16日午前9：00＝平）

平商 3 1 0 0 1 0 2 0 0 7

好間 0 0 0 0 0 0 0 1 0 1

（平）室谷－馬上

（好）鈴木－佐藤

▽二塁打＝根本（平）

◇同・第2試合（同午前11：25）

磐城二 0 0 0 0 0 0 0 0 0 0

磐城 2 1 0 0 2 0 0 3× 8

（磐二）鈴木、吉田－深谷（7回コールド）

（磐城）山崎雅－広瀬

▽二塁打＝坂本、大平（磐城）

◇同・第3試合（同午後2：00）

内郷 0 0 1 0 1 0 0 0 0 2

四倉 0 0 0 0 1 0 1 0× 3

（内）菅野克、本馬－菅野重

（四）遠藤－吉田、佐藤、吉田

▽二塁打＝長谷川（四）

◇同・第4試合（同午後1：40＝高専）

平工 0 1 0 0 0 0 0 0 0 1

勿来工 1 0 0 1 2 0 1 0× 5

（平）渡辺－鈴木正

（勿）鈴木武－星

▽二塁打＝渡辺（平）

◇二回戦・第3試合（15日午後2：00＝平）

高専 0 0 0 0 0 0 0 0 0 0

内郷 1 1 0 0 1 1 2 0× 6

（高）田代－武内

（内）本馬－菅野重

▽三塁打＝佐藤（内）

▽二塁打＝佐藤、秋元（内）

◇同（同午後1：40＝高専）

勿来 0 0 0 0 0 0 0 0 0 0

平工 0 0 0 1 0 0 0 1 1× 3

（勿）矢田－鈴木正

（平）中丸－佐藤均

（延長11回）

交通事故

	発生	死者	傷者
いわき中央署	1	0	1
〃東署	2	0	4
〃南署	1	0	1
今年の累計	1,272	23	1,724

（17日・県警交通企画課調べ）

クラブ江洋が四年連続優勝

第四回秋季江名地区ソフトボール大会は十六日、江名小グラウンドに二十二チームが参加して行われた。この結果、クラブ江洋が優勝、四年連続優勝を飾った。

成績は次の通り。

▽準決勝

中之作保育所 6－2 東海澱粉

クラブ江洋 2－0 永崎小PTA

▽決勝

クラブ江洋 8－4 中之作保育所

あすの停電

▼平地区＝（9時～12時）塩学風内、南白土字南ノ内

天気予報

玉半提供 ㉓九五九一

（小名浜測候所調べ）

【今夜】風弱く、晴れ。

【明日】北寄りの風、晴れだが、はじめのうち一時曇る。

【海上】今夜、明日とも多少波。

【気温】▽17日＝最低12・7度（平年11・0度）最高18・8度（同19・7度）

あすの暦

10月19日（水）

旧暦	9月	7	日負
六曜	先		46
日出	5	16	55
日入	16	12	05
月出	12	22	44
月入	22	9	25
満潮	（	19	16
干潮	（	1	58
		13	54

弊組合理事長緑川以夫儀　病気療養中のところ十月十五日永眠致しました　ここに生前の御厚誼を深謝し謹んで御通知申し上げます

なお　告別式は左記の通り執行致します

一、日時　十月十九日（水）午後一時

一、場所　東白川郡古殿町　亀堂院

昭和五十二年十月十七日

いわき市小名浜字上明神町五

浜通り医療生活協同組合

喪主　緑川　キン子

スカイブルーの観光ハイヤーが紅葉の名所へおともいたします

パノラマライン白水阿弥陀堂コース

●所要時間3時間●料金・小型6,900円・中型8,400円

●コース…平駅前～湯本～パノラマライン～白水阿弥陀堂～平駅前

あぶくま洞探勝コース

●所要時間5時間30分●料金・小型12,650円・中型15,400円

●コース…平駅前～夏井川渓谷～あぶくま洞～三坂～平駅前

※詳しくは下記へお問い合わせください

みなさまの…常交タクシー

本社☎(23)2343(代)・松ケ岡(営)☎(74)3410・神谷(営)☎(34)3214

しあわせひろげる常交グループ

水曜日の焼きたてパンをどうぞ！

松月堂

ふっくら ふっくら できたてです！

フレッシュ・ベーカリー ポアソル

本店／いわき市平銀座　松月堂　☎平(23)1551

平駅ビル店・大黒屋店・イトーヨーカドー店・小名浜店・ヨークベニマル小名浜店・植田店・植田SC店・湯本店

事務機なら明和商販

君故に今日又うなぎくわんかな

新味の魚清　電(74)2633

製材賃挽　運搬サービス　富士一材木店　平下神谷　電㉔三九二五

娯楽の殿堂　パチンコニューひばり　●無制限●大開放　平・三田小路　☎㉔二七三六

寿司　うなぎ　割烹　一平　小名浜港　㊹三三一

越　フジコシ

一年に一個使い捨てがよい

おろし金は銅製がよいといわれていますがアルミの安いものを一年に一個の割りで使い捨てにするほうが経済的ですし切れ味もいいのです使ったあとすぐ流水で洗い流しますが　しょうがやわさびに含まれる精油が原因でついたよごれは消毒用アルコールでふくとよい

おろし金　一四五円～三八〇円（平店本館三階売り場）

初心者など百点出品

第一回 いわき日本画協会展

本社後援

いわき日本画協会（坂本剛会長）主催、いわき民報社後援による第一回いわき日本画協会展が、二十一日から二十五日までの五日間、いわき市文化センター展示場で開かれる。

いわき市民文化祭参加行事だが同協会は昨年春れ、日本画を愛好する教員、会社員、主婦など各層から三十人ほど集まってスタートした。以来、日本画の愛好者が多いわりに発表の機会に恵まれなかったことと、日本画を志す人たちに指導するチャンスを与えようということから誕生した。

同協会では本年一月から毎月三回、坂本会長宅（平字手摺）で日本画協会教室を開いており、今度の展覧会には初心者約二十人が初出展する。出品作は大きい物で二百号からあり、総数百点が予定されている豪華版。

【開催中の上遠野良夫写真展】

開催されている。展示されているのは上遠野さんの作品の中から選んだ雪景、鳥、国宝白水阿弥陀堂など約二十点。ときどき作品を差し替えて展示している。カメラをとおして自然を追っている上遠野さんは風景、花、鳥などいわきの風物を得意としているフリー・カメラマン。

みづほ幼稚園児が交通安全パレード

【交通安全パレードをするみづほ幼稚園児】

いわき市植田町・みづほ幼稚園の交通安全クラブは十五日午後零時、同幼稚園スタートで"交通安全パレード"を行った。

園児達は太鼓やタンブリン、カスタネット、アコーディオンで演奏しながら町後から植田駅前、植田ショッピングセンターまでの約六百㍍区間をパレード、買い物途中の主婦や子ども達に「交通安全」を呼びかけた。通行人達はチビッ子のパレードとあって"かわいい"を連発していた。

上遠野良夫写真展を開催

植田・フェニックスで

日写連会員上遠野良夫写真展は、いわき市植田町ギンザ軒地容室二階の画廊喫茶フェニックスで開催されている。展示されているのは上遠野さんの作品の中から選んだ雪景、鳥、国宝白水阿弥陀堂など約二十点。ときどき作品を差し替えて展示している。カメラをとおして自然を追っている上遠野さんは風景、花、鳥などいわきの風物を得意としているフリー・カメラマン。

バス停付近の清掃に汗流す

内郷婦人会高坂分会の20人

いわき市内郷婦人会高坂分会（遠藤タマエ分会長、三十人）のメンバー二十人が十六日午前、同市内郷高坂町の「八反田バス停」付近の清掃作業を行った。

カマなどの道具を手に現場に集合したメンバーは、一㍍を超す雑草をきれいに刈り取るなど汗だく。午前中いっぱいかかってローターを使ったりすると、会員らは「ちょっとの時間で済むと思ったのに、やってみるとなかなか大変。こんなにならないように、今度からは私達が定期的に清掃しよう」と確かめ合っていた。

菅田選手が"世界新"を

さすがープロ自転車競技

日本競輪選手会北日本地区本部主催のプロ自転車競技大会が、十五日午前九時半から平競輪場で開かれた。七八年世界選手権大会の地区予選を兼ねており、スクラッチ、五千㍍個人追い抜きなど七種目に東北、北海道地区のプロ選手延べ九十人が参動した。

不断の競輪とは一味ちがったプロのだいご味をたんのうできるまたとない機会とあって、午前中は約六百人のファンが詰めかけ、ひいきの選手に声援を送っていた。なかでも人気が高かったのは、今年ベネズエラで開かれた世界選手権大会・スクラッチ二位の菅田順和選手（宮城）。千㍍独走で1分08秒3の好タイムを出し、「世界新の模様です」の場内放送が流れると、メーンスタンドから「おおっ」という歓声が上がった（あとで日本新記録に訂正）。

また、昼休みを利用してのサイン会や素人脚自慢競走なども行われ、ファンは選手と一体になって"競輪祭"を楽しんでいた。

求人案内

17日現在 平職安調べ

【県外】◇男子▽営業員2　東京　18～22歳　七万五千～八万円▽土木雑役10　同　20～55歳　十三万六千円（季節工）▽型枠大工10　同　同　二十四万七千円（同）▽実験試作係2　横浜　18～23歳　八万四千～九万円▽製造工3　同　20～45歳　十六万～十八万円（季節工）▽ガードマン2　東京　18～40歳　十万円

◇女子▽調剤助手1　東京　18～35歳　八万～十万円▽事務員2　同　18～25歳　七万五千～八万八千円▽バス車掌2　同　同　八万七千～八万九千円▽和菓子製造1　同　15～29歳　六万～七万五千円▽販売員1　同　18～29歳　六万八千～七万三千円▽縫製工1　同　18～30歳　八万～十三万円▽オペレーター5　同　18～22歳　七万五千～八万二千円▽紡績工2　富士宮　15～25歳　六万～六万六千円

【県内】◇男子▽記者2　福島　21～40歳　二十五万～三十万円

商店街

重兵衛商店＝小名浜字下町1、暖房具特売＝重兵衛商店は暖房器具大謝恩セール。

川甚開店7周年奉仕＝小名浜字上明神町八、川甚は開店7周年記念大奉仕を26日まで。

おゝみ北川大きもの市＝小名浜ショッピングセンター、おゝみ北川は25日まで大きもの恵比寿講市。

まさえでなべもの＝平・新田町、まさえはなべものを始めた。

やなぎでなべもの＝平・新田町、やなぎはなべものを始めた。

グルメステーキまつり＝泉町下川字境ノ町9ノ14（6号国道ぞい）大宝グルメは25日まで恒例のステーキまつり。

100貨店

「女心と秋の空」か「男心と秋の空」かはともかく、秋の天気は変わりやすい。その変化は持病と天気の関係において極めて微妙に反応する。信用金庫で出しているPR誌「楽しいわが家」十月号に、それがのったので引用してみた◆まず低気圧が接近した嵐の夜は、肺結核の喀血など症状の悪化が多い。高気圧の場合は、気管支喘息があげられる。天気は風が弱く晴れた日で、常識的には良い天気の日。そんな日の朝晩に発作がふえる。次は特殊な気圧配置のときにのみにあらわれる症状には座骨神経痛◆神経痛というと、すぐ寒冷のときにと考えられがちだが、あすから気温が下がるということではなく、寒冷前線の通過する前の、南風が入って、気温が異常に上昇したような場合に起こっているという。なるほど、人間生活は毎日の天気に大きく左右される。あいさつに「きょうはよいお天気で…」というのも、「おかげさまで大助かり」との意味である◆宇和島や群馬地方では「アカギレが痛むと雨になる」といわれている。近年は栄養がよくなってきて、アカギレやヒビをきらすという人はほとんどいなくなったが、地方によっては、この俚諺と反対のことがいわれている。「アカギレが夜痛むは天気続く」というのは信州地方。どちらがほんとうか、となるのだが、この記事では、「アカギレが痛むのは、未来の天気ではなく、痛んでいる現在と、現在までの過去の天気がもっとも関係していると考える方が正しい」とのべている◆二日も先の雨がもたらす低気圧は、病気が予言した時点で天気図にあらわれていない場合だってあるが、それよりも現在、そこにある高気圧なり、他の気圧配置の方がもっと深い人間と天気の関係を持つと判断するのが正しいといっている。

（龍人）

霧の旅路（234）

海渡英祐 作　由谷敏明 画

脱出の賭（二）

『啓治さん、あなたも井上さんといっしょにウイスキーを飲んだの？』

加奈子は声をふるわせて、曽根に向って言った。

『いや……彼が一杯やりたいと言うんで、グラスは二つ用意したけれど、こちらは飲むような気分じゃなかったんでね。ほんの口をつけた程度だった』

『そのとき、何でもなかった？変な感じはしなかった？』

『なるほど、きみが考えていることはわかるが……』

曽根は首をひねった。

もちろん、加奈子が考えたのは、曽根の知らない間に、ウイスキーの瓶に何者かが毒物を仕込んだのではないか、ということである。つまり、犯人は曽根を殺すつもりだったのだが、偶然の成行きで、井上がそれを飲んで死んでしまった、というわけだ。

もし曽根が服毒死をとげれば、たぶん、自殺ではないか、という解釈が生まれるに違いない。追いつめられた彼が、ついにそれに耐えられなくなって、死をはかった、ということになれば、真犯人にとっては申し分のない結果であろう。だから、どうやって家の中へしのびこんだのか、という問題は残るにしても、真犯人が曽根のウイスキーに毒物を仕込んだ、という可能性は大いにある……。

この情況では、ほかには考えようがない、と加奈子は思った。もし井上がウイスキーを所望しなければ、曽根はいずれ命を失い、しかも殺人犯の汚名を着せられることになったに違いない。そうなると、井上の死は、幸運と言えばいいのか不運と言うべきなのか……。

彼女がそんなことを考えている間に、曽根はテーブルの方へ歩み寄り、グラスを取り上げて、注意深くにおいを嗅ぎ、舌の先で中の液体を味わった。

『べつに何ともないようだが……』

そう言うと、彼は新しいグラスを持って来て、それに瓶の中味を注ぎこみ、同じことをくり返した。そして今度は、意を決したように、かなりの量を口に含んだ。

『やはり、このウイスキーには異常はないよ。毒物のことはよく知らないけど、青酸系の毒物は、かすかにアーモンドみたいなにおいがするという話を、推理小説か何かで読んだおぼえがある。これはそういうことはないし味もぜんぜん変りはないな』

曽根は言葉をつづけて、

『それに、彼はきみが来る前から、すでにかなりの量のウイスキーを飲んでいたんだ。あれだけ急激な死を招くような毒物が、ウイスキーに仕込まれていたのなら、もっと早く死んでいたはずだよ』

『でも、それじゃ、彼は何が原因で死んだというの？　いったい、何に毒物が仕込まれていたというの？』

加奈子はふたたび、ヒステリックな声を上げた。悪夢ーー正に、これは悪夢の世界の出来事だった……。

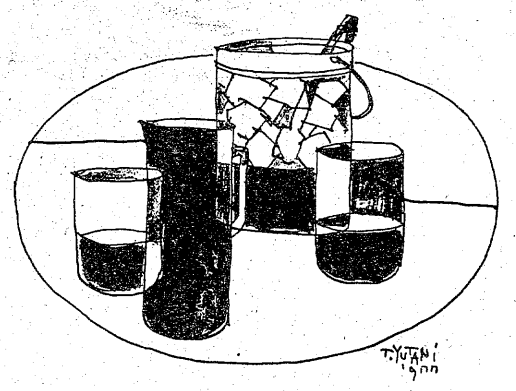

カットが生きる
ミニバーグ
●あとのお手入れが簡単です
ミニバーグサロン みずの美容室
平字白銀町5（ヨーカドー通り）
TEL.74－2678　22－3938

★テレビCM（長門勇）でおなじみの!!
川口技研 技研 OKアミド
堅固で格安　ただ今2割引セール中
取扱店 片寄ガラス店
いわき市平字大町31　☎74－2269

高級洋菓子と食パン
開花亭
平・五町目　電23－1342～3

看護婦・家政婦の
求人、求職は
（平）74－2307へ
労働大臣認可
平看護婦家政婦紹介所
いわき市平字南町76

PM6時～12時
WINE & SNACK
エリー
平駅前TEL.74 8845

耳の不自由な方に
リオンの補聴器
リオネット
（福祉法指定品）
富永電気商会
いわき市平字田町（平駅前）　電74 2496・6732

ヘアーのことならおまかせ下さい
キャリアは40年
技術はざん新
ハセガワ美容院
いわき市平字三町目　TEL・22 3949

金融 勿来商事
▷お電話でお気軽にご相談下さい
▷ご一報次第係員が参上いたします
▷秘密厳守
☎74－5498
平字菱川町5－3

華燭
お二人の門出を
飾るにふさわしい
美しい環境とゆきとどいた設備にて従業員全員真心をこめてご奉仕いたします
総合結婚式場
報徳会館
TEL・26－2211～2213

Coffee&Pub
ハンバーグステーキのレアをご存じですか？
¥700
北欧館
平・田町　大貞ビル1F　☎74 5005
営業時間　AM10:00～オーダーストップAM0:00
駐車場完備

■深みゆく秋……
秋とともに　清酒味をまし
しみじみと心かよわせ杯かたむける
一品料理 一楽
平・南町　電23 七七六六

事務機のプロ
トーホー事務機
☎0二四六23 一00一

＊入学随時
久保田着装教室
平・白銀町（丸萬ビル1F）電74 二一七四
小名浜教室　電92 二〇五八

☆…破れ奉行…☆

裏切りの暗黒街

福島中央・夜9・00

【タバコ入れを見つめる速水右近】

ある夜、深川八幡の近くの土蔵で、悪党仲間から〝抜け荷市〟と呼ばれているセリ市が開かれていた。

この夜〝抜け荷市〟を主催していたのは、深川の堀割りを使って大がかりな禁制品売買を行っている松前屋（大東俊信）で、彼が運び込んだ禁制品をセリ落とそうと、土蔵には悪党どもがひしめいていた。

やがて、セリ市が始まったのだが、そこに突然、右近（萬屋錦之介）を先頭に、伝九郎（ジェリー藤尾）や久蔵（下塚誠）がふみ込んできた。

松前屋たちは、必死に抵抗したが、右近の敵ではなく、全員捕えられてしまった。

深川奉行所では、かねてから〝抜け荷市〟の内偵をすすめており、この夜、松前屋が現れるのを知って、現場にふみ込んだのだ。

《野望》

福島中央・夜10・00

華麗なる挑戦

企業防衛のためには手段を選ばぬ――巨大コンツェルン矢島商事社長の矢島慶三（山形勲）は、野望のためには他人の生命など歯牙にもかけない男だ。

氏家修（天知茂）もその犠牲者のひとりである。矢島の手で両親を殺され、妻は自殺に追いやられ、自らも殺人犯の汚名を着せられ、幼い娘とともに国外逃亡した彼は、報復の念に燃えて、危険を承知で日本の土を踏んだ。

折から矢島商事の汚職事件は当局の追求をうけ、当事者の野川常務（高橋昌也）は、矢島にとって危険な存在だった。総会屋・鏡山（内田朝雄）の手で野川は殺害したハズだったが、その野川が生きている証拠をつきつけられた矢島は色を失った。

野川を助け出し、監禁しているのは、なぞの男・氏家にちがいない……。そしてその目的は矢島への復讐と察した矢島商事幹部は氏家にちがいないと察知していたのは、美人の実業家・船山奈美（三田佳子）だった。

【三田佳子と天知茂】

あわてた。

同じように野川を握っているのは、なぞの男・氏家にちがいない……。

FTVで出場者を募集

家族そろって歌合戦の予選

福島テレビでは日曜日午後の人気番組・家族そろって歌合戦の予選を十月三十日福島テレビ本社スタジオで行うが、現在出場者を募集している。

親子、兄弟、姉妹、親せき関係者が三人一組となって歌うもので申し込みは往復はがきに三人の氏名、年齢、住所、間柄（関係）を書き〒960福島市御山町2の5福島テレビ事業部へ。締め切りは十月二十六日。公開録画は十二月二十三日郡山市民会館で行う。

今夜の番組

NHKテレビ
☆印は白黒

- 6・05 笛吹童子「砂丘からの脱出」
- 20 「十三歳の夏」
- 40 きょうの福島▽N▽生活情報▽天
- 7・00 N◇23全国の天
- 27 NHKガイド
- 30 NHK特派員報告「鉄路に消えた母・ヨーロッパ特急失踪事件」
- 8・00 大草原の小さな家「釣り友だち」マイケル・ランドン　カレン・グラッスル　メリッサ・ギルバードほか
- 50 ローカルN天
- 9・00 N・C9　勝部満樹　末常尚志　福島幸雄　若月純子
- 40 「仮縫」真野響子　木暮実千代　池部良ほか
- 10・00 N解説
- 15 現代胸算用「わたしにとって円高は？」
- 50 ふるさとのアルバム「村民運動会のころ」～興三河富山村～
- 11・00 N◇15ローカルN天

NHK教育
☆印は白黒

- 6・00 技能講座　オーディオ入門「音をひろいあげるカートリッジ」
- 30 バイオリンのおけいこ「開放弦の練習」「左手の練習」「フレール・ジャックの練習」
- 7・00 英語会話Ⅰ
- 30 NHK文化シリーズ　現代社会のしくみ「くらしと家計簿」～現代のエンゲル係数～
- 8・15 テレビコンサート～ピーター・ハーフォード　オルガン演奏会～
- 9・00 きょうの料理「旬の魚を使って」
- 25 名曲アルバム「二つのカタロニア民謡」
- 30 通信高校講座　英語A「天才ピカソ」
- 10・00 通信高校講座　英語A「空飛ぶ花」
- 30 通信高校講座　古典Ⅰ乙（古文）「方丈記」
- 11・00 ドイツ語講座
- 30 大学講座　経済学

福島テレビ
☆印は白黒

- 6・00 FTVテレポート
- 30 JNNN コープ
- 55 あしたのあなた
- 7・00 飛べ！孫悟空　ビッグレディー　ザ・ドリフターズほか
- 30 ぴったしカン・カン「開けビックリ大金庫！▽え?!○○って鳴くの？」コント55号
- 8・00 すぐやる一家青春記「こちら、すぐやる課」小林桂樹　秋野太作　小倉一郎　高岡健二　夏目雅子　花沢徳衛ほか
- 9・00 「晴れのち晴れ」山岡久乃　千秋実　西田敏行　坂口良子　黒沢年男　高瀬春奈　草笛光子　梅宮辰夫　田利徹
- 10・00 銭形平次「冬の蜆」大川橋蔵　香山美子　林家珍平　酒井和歌子　河原崎健三　池信一ほか
- 11・00 FTVN
- 15 プロ野球N
- 50 刑事コジャック「偽装殺人！第三の男」

福島中央テレビ
☆印は白黒

- 6・00 立体アニメ・家なき子「レミの旅立ち」
- 30 ジャストN
- 50 FCTN
- 7・00 スターアクション「難問続出?!全員ガックリ！」児島美ゆき　坂上二郎　佐良直美ほか
- 30 それは秘密です!!▽男泣き!!坂本九㊙対面ほか
- 8・00 ＜新＞新五捕物帳「殺しの子守唄が聞える」杉良太郎　財津一郎　有島一郎　山城新伍　岡本信人　若原瞳ほか
- 9・00 破れ奉行「裏切りの暗黒街」萬屋錦之介　大谷直子　大友柳太朗　下塚誠　ジェリー藤尾　藤井貢　浜田光夫ほか
- 10・00 野望「華麗なる挑戦」天知茂　三田佳子　山形勲　左とん平　池上季実子　青木義朗　根上淳　高橋昌也ほか
- 11・00 きょうの出来事
- 15 11PM
- 12・25 特捜刑事サム

NHK第1
1340KC

- 6・05 N解説
- 15 午後のロータリー　リクエストコーナー
- 40 じょうずな話し方「あいさつとスピーチ」
- 7・15 Nリポート
- 57 NHKガイド
- 8・05 民謡の旅一火の山をめぐる一「マリモポプリナ」「会津磐梯山」「小諸馬子唄」「大島節」「農兵節」
- 9・05 邦楽ジョッキー～名月や～小唄「月明り」「荒城の月」ほかDJ・尾上辰之助
- 30 健康百話「肝炎ピールス追跡」
- 10・20 若いこだま「顕子のロス便り」DJ・矢野顕子
- 11・05 夢のハーモニー「グリーンフィールズ」「500マイル」「花はどこへ行ったの」「酒げよマイケル」「グリーンスリーブス」「七つの水仙」ブラザース・フォアー

NHK第2
1540KC

- 6・00 そろばん教室「たし算ひき算」稲垣儀一
- 20 基礎英語　小島義郎
- 40 続基礎英語　安田一郎
- 7・00 カレッジトピックスN　加藤隆平
- 15 英語会話　東後勝明
- 30 中学生の勉強室「社会科」一公民一柿沼利昭
- 8・00 通信高校講座　数学Ⅰ（第1部）水谷弘
- 20 通信高校講座　数学Ⅰ（第2部）淀繁弘
- 40 通信高校講座　数学ⅡA　五十嵐渉
- 9・00 通信高校講座　地理B　福島達夫
- 20 通信高校講座　家庭一般　高部和子
- 40 通信高校講座　政治・経済　滝口輝男
- 10・20 通信高校講座　現国　加藤淳二
- 40 通信高校講座　現国　加藤淳二
- 11・00 スペイン語講座
- 20 中国語講座
- 40 フランス語講座

ラジオ福島
1060KC

- 6・00 Nハイライト
- 15 Nデスクから
- 20 お帰りなさいあなた
- 25 おばあさんの知恵袋
- 30 ふるさと人間ばなし
- 40 長島茂雄のガッツ対談
- 50 ビクター・ミュージック・カレンダー
- 7・00 RECファミリースタジオ＜出前電話リクエスト＞受付電話（0245）35－2151
- 9・20 夜のヒット歌謡
- 30 とび出せ全国DJ諸君
- 40 ＜特別番組＞ラブ・サウンズ・スペシャル
- 10・00 ポップスNO・1　DJ・土居まさる
- 30 MU・ハイフォニック～秋の夜長をスクリーン・ミュージックで!!この秋話題の映画音楽をあつめて～
- 11・00 たむたむたいむ
- 10 イレブンフォーユー
- 15 お嬢さんのおしゃべりタウン

FM放送
☆印はステレオ

- 6・00☆夕べの広場＜ディスクジョッキー＞
- 7・15☆サウンド・オブ・ポップス　光と影　メトロノーム　君の心に　太陽のハイウェイ　心のさざなみ　夜のとばり　白鳥のファンタジーほか
- 8・05☆FMコロサート＜ポピュラーパレード＞～ミュージカルへの招待～（サウンド・オブ・ミュージック）マリア　マイ・フェバリット・シングス　ドレミの歌　ユー・アー・シックスティーンほか
- 10・20☆世界の民族音楽＜ナイルの人と歌＞～ヌビアの人々の歌～
- 11・05☆夜のしらべ＜ラフマニノフのコンチェルト＞ピアノ協奏曲　第3番の第2、第3楽章　ラフマニノフ作曲
- 35 朗読「職人衆昔ばなし」斎藤隆介・著　朗読・東京放送劇団ほか

東京⑫チャンネル

- 6・00 おはなしたまてばこ
- 15 とうきょう手帳
- 20 勝抜きTVゲーム
- 26 キッド・ボックス
- 41 セレクトコーナー
- 45 マンガのくに
- 7・15 バーバ・パパ
- 23 早射ちマック
- 30 超スーパーカー・ガッタイガー
- 8・00 ピンク・ショック
- 9・00 劇「SF騒動記・宇宙ロケット発進！」
- 10・30 人生の劇場「眠り続けて500日！植物人間を救え」
- 11・00 マキのナイト体操
- 05 日立サウンドブレイク

フジテレビ

- 6・00 いなかっぺ大将
- 30 FNNN
- 7・00 サザエさん
- 30 クイズ・グランプリ
- 45 スター千一夜
- 8・00 ドリフ大爆笑'77「まァこのォ！健康第一全員集合!!」
- 9・30 ミュージックフェア'77　上条恒彦　山口百恵
- 10・00 女がふりむくとき「愛憎」山本陽子　原田美枝子　佐藤佑介　水野久美　岡田英次　夏木陽介　生田悦子ほか
- 11・00 FNNNレポート
- 15 プロ野球N
- 55 スパイ大作戦

TBSテレビ

- 6・00 テレポートTBS
- 30 Nコープ
- 7・00 飛べ！孫悟空
- 30 ぴったしカン・カン
- 8・00 すぐやる一家青春記「こちら、すぐやる課」＜終＞小林桂樹　秋野太作　小倉一郎ほか
- 9・00 「晴れのち晴れ」山岡久乃　千秋実　西田敏行　黒沢年男　坂口良子　高瀬春奈ほか
- 10・00 刑事コジャック「地獄におちた暴力金融」＜前編＞チリー・サバラス　ダン・フレーザー
- 11・00 N◇25 スポーツN
- 30 ペイトンプレイス

テレビ朝日

- 6・00 恐竜探険隊ボーンフリー
- 30 Nレーダー
- 7・00 冒険ファミリーここは惑星0番地
- 30 くまの子ジャッキー「つらい訓練」
- 8・00 新幹線公安官「追跡！こだま二二九号」西郷輝彦　坂口良子　山村聡　大坂志郎ほか
- 9・00 破れ奉行「裏切りの暗黒街」萬屋錦之介　大谷直子
- 10・00 ザ・ロボーズ大作戦▽番台の彼女が気になり急いで脱いで
- 11・10 23時ショー

日本テレビ

- 6・00 天才バカボン
- 30 ジャストN
- 7・00 スターアクション！「難問続出?!全員ガックリ！」
- 30 それは秘密です!!
- 8・00 ＜新＞新五捕物帳「殺しの子守唄が聞える」杉良太郎　財津一郎　有島一郎　山城新伍
- 9・00 大都会Ⅱ「17番ホールの標的」渡哲也　石原裕次郎　松田優作　小山田宗徳ほか
- 10・00 「さらば愛」竹脇無我　酒井和歌子
- 11・15 11PM「ヨーロッパ・メルヘンの旅」

静かなムードで最高のお食事を安く、おいしく食べさせる店。
⊙ランチタイム始めました《AM11:00～PM2:00》
例｛豚生姜焼定食　450円／江戸前にぎりずし　450円
●出前も承っております。
江戸川銀座店　平字三町目（ファミリープラザ地下）☎23－2727

七五三は親と子の美しい思い出をつくる祭典です
●着付け一式（結髪、御化粧、着付け）5,000円（当店特別奉仕価格）
※ただ今御予約承り中
たまち美容室　平・田町〈大野写真館隣〉☎23－7294

大川魚店水産デー
毎週水曜日
鮮度抜群　豊富な品を
当日大奉仕
★お買い物、おくりもの、おみやげは、ぜひ水産デーをご利用下さい。
浜の名産品　ご利用下さい
貝焼・うに缶・干やなぎ・わかめ
新製品粕漬各種取り揃えております
浜の名産　大川魚店
いわき市四倉町西三丁目　☎32　2916

刑事コジャック

――偽装殺人！第三の男――

福島・夜11・50

裏町の安ホテルで男が殺された。手口は、お上りさんをくわえ込んで共犯者が襲いかかるものだった。被害者のフレッチャーはグリーブランドからルバロン・ドレス会社の経理監査に出張して来た男だった。

コジャック（テリー・サバラス）は通りすがりの物とりの線を捨てて、フレッチャーの身辺捜査に乗り出し、ルバロン・ドレスの元取締役だったマーシャル（ロバート・アルダ）に手をのばした。だが、思いがけなくもFBIが捜査に介入してきて、マーシャルの身辺から手を引けという。

コジャックは警告を無視し、やがてマーシャルが、元マフィアに雇われていて、マフィアの情報をFBIに売り、そのみかえりに名前も経歴も、全く新しいものを作ってもらった男であることをつきとめた。さらに過去を知られたマーシャル夫妻が、フレッチャーを殺した事もつきとめた。

みもの

《すぐやる一家青春記》

福島・夜8・00

こちら、すぐやる課（最終回）

"すぐやる課"に興奮した声で、マンション建設反対の電話が入った。建設場所の住所は、何と相馬雄作（小林桂樹）の住所だった。雄作はびっくりして、受話器をとった。

そのころ、相馬家の隣で教人の主婦が、宮田耕平（下元勉）を囲んでマンション建設の話をしていた。耕平から、隣のよしみで雄作に、マンション建設絶対反対の声を伝える、というものだった。

夕食後、雄作は相馬家の土地を売ってマンション建設に…との話は、ひょっとしたら祖父の儀平（花沢徳衛）が…と思いあたった。

雄作を中心に、一郎（秋野太作）、瞳（高岡健二）、武（小倉一郎）、智之（吉田友紀）の五人で家族会議が開かれた。一郎と瞳は消極的賛成、雄作と智之は絶対反対だった。同居人・武志は、絶対イヤだと一人興奮していた。

そんなところに、当の儀平がおしん（井川邦子）を連れて入ってきた……。

皆の予想通り、マンション建設は儀平から出た話だった。

翌日、耕平がウイスキーを下げて、雄作を訪ねて来た。

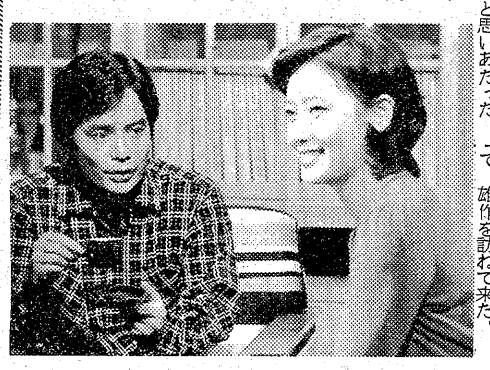

鬼のいぬ間にと一郎は隣の紀子を訪れた

左から柴俊夫　鶴田浩二　水谷豊　桃井かおり

吉岡司令補に鶴田浩二 おなじみのメンバー勢ぞろい

NHK

11月に待望の土曜ドラマ

男たちの旅路 第三部

総合テレビの「土曜ドラマ」（夜8・00）は、"松本清張シリーズ"（四回）のあと、十一月十二日から山田太一シリーズ"男たちの旅路"第三部。鶴田浩二の吉岡司令補を中心に、陽平役の水谷豊、悦子役の桃井かおり、そして第二部からメンバーに加わった壮十郎役の柴俊夫ら、おなじみのガードマンたちが、ふたたびブラウン管に登場する。

作品は、繁栄の片すみに忘れられた老人の苦悩を描く「シルバーシート」（11月12日放送）、一人の新人スター歌手の生きざまを通して芸能界の内幕を描く「墓場の島」（11月19日放送）、それに、陽平と悦子のロマンスを描く「別離」（11月26日放送）の三本。

いずれも前ノ回のシリーズをしのぐ力作ぞろいで、特に第一作の「シルバーシート」は、今年度の芸術祭に参加が決まっている。

いつものレギュラーメンバーのほか、毎回、笠智衆、藤原釜足、根津甚八ら、ベテラン、あるいは異色の新人がゲスト出演。

以下は、各作品のあらすじを簡単に紹介する――。

○第一作「シルバーシート」（11月12日）

東京国際空港のロビーに、渡航者を見送る老人がいた。彼は、過ぎし昔の楽しい思い出をこの場所に求めることを生きがいとしていた。そして、だれかれの区別なく話しかけていたが、そのほとんどの人たちは、彼を無視して相手にしなかった。ガードマンの陽平と悦子も、警備中にこの老人に話しかけられたが、相手にならなかった。

ある日、この老人が老人ホームで亡くなった。

そのことを知った陽平と悦子は、線香を上げに行き、そこで、なにごとにもひかえめな老人ホームの人たちの姿に心をうたれた。

数日後、都電の荒川車庫で、老人たちによって、都電の車両が占拠された。その老人たちは、なんと先日、陽平と悦子が訪れた老人ホームの人たちであった……。

○第二作「墓場の島」（11月19日）

ガソリンスタンドの従業員から夜の流し、そしてプロの歌手へ。戸部竜作は、もはやスター街道にのっていた。

だが、彼を作り上げたマネージャーの和泉は、スターであるためのきびしさを要求する。はからずも、このマネージャーと戸部竜作とのかっとうにまきこまれるガードマン――。

出演は、歌手の戸部竜作に根津甚八、マネージャーの和泉に高松英郎ほか。

○第三作「別離」（11月26日）

陽平に悦子との愛の仲介役を頼まれた吉岡は、悦子に陽平の人間的なよさを理解して、彼と結ばれるようにすすめる。しかし、悦子は、むしろ何事にもひたむきな吉岡に愛情をもっていた。

悦子と吉岡との間を誤解した陽平は、吉岡を激しく非難する。誤解のもとは、悦子の病気にあった。彼女の容体は急に悪化し、それを見舞った吉岡の留守に、警備に手落ちが生じる……。

銭形平次　冬の蜆

福島　夜10・00

神田の金物問屋・山崎屋平衛門（千葉保）の息子七之助（河原崎健三）が身を持ちくずし、家出をした。その気苦労でもなかろうが、平衛門はどっと病の床にふし、七之助とは異腹の娘・お柳（酒井和歌子）の身の上を案じながら、後事を番頭の喜佐衛門（山村弘三）に託して急死する。

あとには札差し大黒屋清兵衛（富田浩太郎）に、山のような借金が残った。父の遺言を守り、喜佐衛門と子飼いの手代・与一（酒井修）の献身的な協力で、お柳は借金の返済のために、娘盛りを犠牲にしてただがむしゃらに働いた。それから七年の歳月が流れた。借金は半分にへった。そのかわりお柳はすでに婚期を過ぎかけていた。

そんな時、突然七之助が帰ってきた。そして、七之助の帰宅をさかいにして、「山崎屋」には次々に変事が起こる。

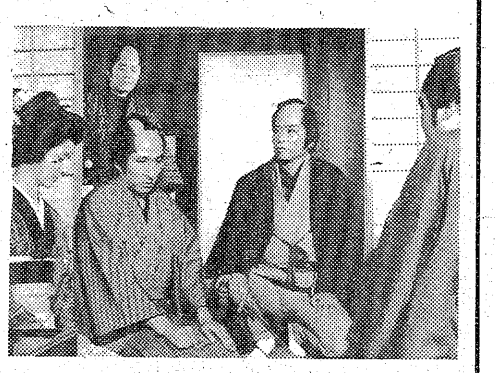

七之助（左から前列2人目）が帰って来て…

《ドラマ》

福島・夜9・00

晴れのち晴れ

定年退職した山沖鉄馬（千秋実）は、職業安定所に行くほかは用がない。息子の浩治（井上純一）とその友達・深作乙女（池上季実子）の歌の材料にされる始末。みさ子（山岡久乃）も、毎日ブラブラする鉄馬をもてあまし気味。

娘の朋子（坂口良子）は、鉄馬と先妻の間の子・野間豊（星沢年男）が、鉄馬の約束した退職金の半分五百万円を受け取りに上京すると聞き、驚いて、兄の昌平（西田敏行）に告げた。昌平は怒って、鉄馬に問いただした。だが、鉄馬はとり合わないのでけんかになった。

そのころ、隣の増田家では、子供をつれて帰ってきた長女の照子（吉田日出子）が、祖母のひな（赤木春恵）と大げんか。みさ子の妹・艶子（草笛光子）の洋裁店で油を売っていた天海和尚（梅宮辰夫）が仲裁にかり出される騒ぎ。

高瀬春奈

五キロ太って、再び元気な姿をブラウン管にみせている。

神経性胃炎で、NHKテレビ小説「いちばん星」の主役交代の悲運に泣いて四カ月。目下、「晴れのち晴れ」にレギュラー出演、婚約者をたずねて東北から上京してくる旧家の娘役で、見事にカムバックを果たしている。

「やはり仕事をしているのが最高ですね。最初は緊張しちゃって、セリフが思うように出てこなくて弱りました。でも、今回は西田敏行さんや初井言栄さん、山岡久乃さんなど青年座の先輩やOBのみなさんとご一緒なので、大変心強いです」

スタジオでの彼女は、最初こそ例の"春奈スマイル"もすっかり消えてコチコチだったが、日を追うごとにリラックス。ひとまわり大きくなった丸い顔も血色がよく、いかにも健康そうで、スタッフたちにも親しみある笑顔をふりまいている。

見事カンバック、減量に専念

しかし、彼女にとって目下の悩みは、休養期間に増えた体重をおとすこと。食事も糖分やごはん類はいっさいやめて、もっぱらサラダや肉類が中心で、六時間は水もセーブしているという。

「だって、二度と病気の失敗はゆるされないでしょ。早くベスト体重にもどして体調を完ぺきにととのえないと……。だからといって、減食法では前回の二の舞になってしまうし、いまはお医者さんと相談しながら徐々に落としているんです。それでも夕メだったら、逆に思いっきり太って、それを売りものにやっていくつもりなの」

早稲田大学演劇科は一年増年して現在四年生。「来春は卒業させてもらうつもり」と目下、卒論の"松井須磨子論"の資料集めに大わらわ。十二月には「東芝日曜劇場」への初出演も決定しており、新たな"役者への道"を順調に歩み始めている。

昭和二十九年一月三日横浜生まれ。本名は同じ。

（福島テレビ提供）

殺しの子守唄が聞える

（新番組）新五捕物帳

福島中央・夜8・00

北町奉行所の同心と岡っ引き七人が、何者かに次々と斬り殺された。事件は決まって夜起こり、ねらわれた者はいずれも鮮やかな逆袈裟斬りで一刀のもとに倒されている。

筆頭同心の大場（有島一郎）は、新五（杉良太郎）をはじめ配下の同心と岡っ引きを総動員して調べに当たらせたが、手掛かりは全くつかめない。

一方、新五が居候している一膳飯屋のはちまきに、一人の幼い女の子が迷い込んできた。近所の魚屋の娘おさよ（若原瞳）が道で会って連れてきたものだが、この娘は、"お父ちゃんが生ぐさくて気もち悪いので家に帰りたくない"と言い、飯屋の主人の茂平（田中春男）や女房のおよよ（都家かつ江）がいくら言ってもきかせても、帰ろうとしない。

ききもの

《健康百話》

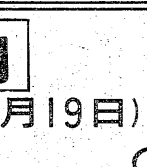

第一・夜9・30

肝炎ビールス追跡

日本人百人のうち、三人の肝臓にいるといわれるB型肝炎ビールス。このビールスは、肝炎、肝硬変、ときには、肝臓がんの犯人となる。

都立臨床医学総合研究所所長の西岡久寿弥さんに実態を聴く。

◆注　番組が変更になる場合があります。

休館日ご案内

明日（10月19日）は全館休業させていただきます

ヤン・ヤン 平ステーションビル

1F．ショッピングの散歩道
2F．ファッションの散歩道
3F．川の流れる散歩道
屋上．遊戯施設

新館　近日オープン

☆来て見てビックリ　新館各室ちがったデラックスムード
港風、古風、和風、洋風、等の設備
☆ご来客様にはブレンドコーヒー＆ピザトーストサービス　なお記念品を差しあげます

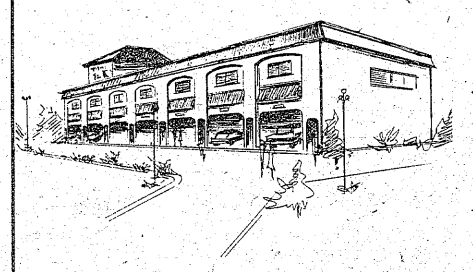

6号国道沿い
ホテル紅葉
いわき市泉町本谷字作
TEL．58―2125

サラリーローン

愛川欽也

ちょっと困った時のプロミスです
健保・国保証をご持参のお客様（お勤めの方）に「もれなく」1万円～20万円までご融資いたします。
お利息は日数計算の後払いで結構です。
（無担保・無保証人）
≪奥さまローンお取扱い中≫土・日・祝日休
全国65支店・日本消費者金融協会会員
LOANS プロミス
いわき支店21-2311
平大通りネモト3・SUNビル2F

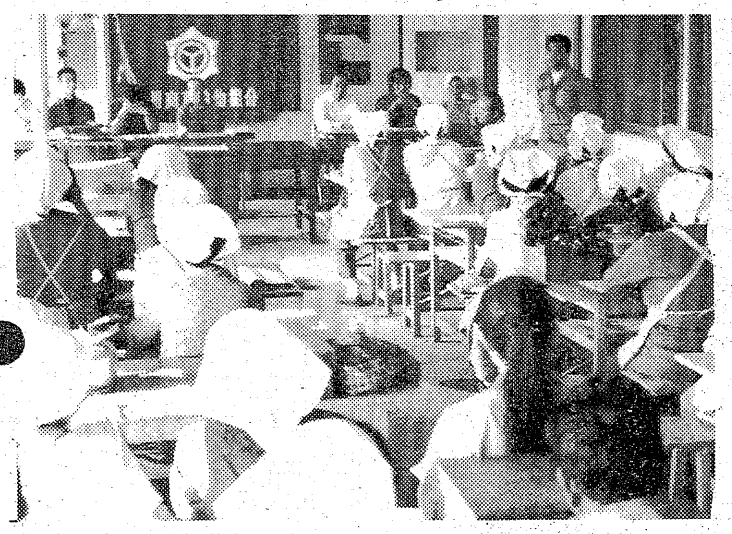

▲かつて常磐炭砿合理化のひとつとして設立された常磐商事窯業工場が31日に閉鎖される。これは平電炉業界の不況で、製品の耐火レンガ受注の大幅減で赤字経営となったためで、操業開始から16年目の悲劇。労組も閉鎖を前提に組合大会を開き、退職条件などで交渉を進めている。

▲12日朝、いわき市内のトップを切り、四倉町大浦農協で今年産米の初出荷があった。出荷されたのはいずれも早生種の「トヨニシキ」で、30キロ詰め1300袋。福島食糧事務所いわき支所係員によって等級検査が行われたが、２等米が10％、残りは３等米とまずまずの成績に、農家もホッとひと安心。

週間ネガファイル

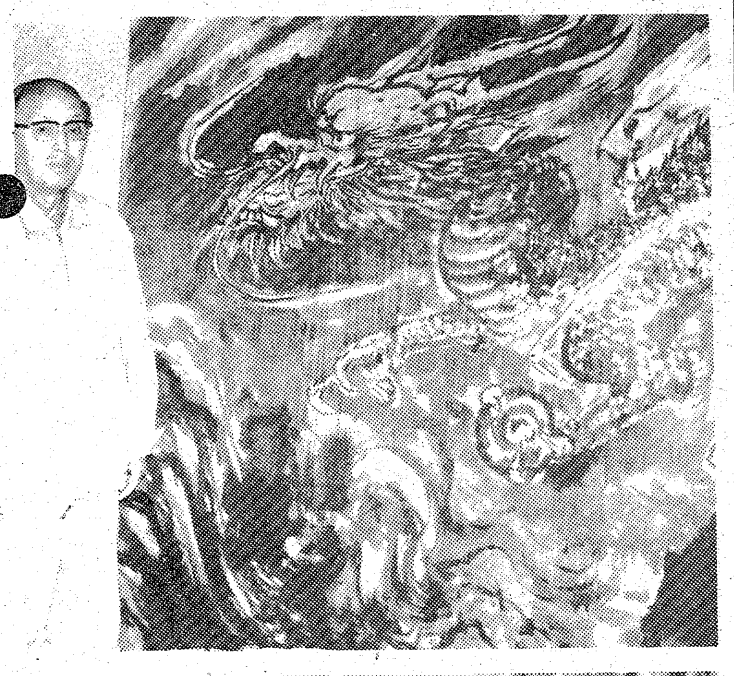

◀小名浜上神白にある磐城国造神社に、泉町出身で南宗画の大家、大平華泉画伯が竜の水墨画を奉納した。これは縦３㍍、横２・７㍍もの大作で神白地区民は自慢の宝物ができたと大喜び。華泉さんは49年にも泉町の八幡神社に「雲竜」の大作を奉納している。

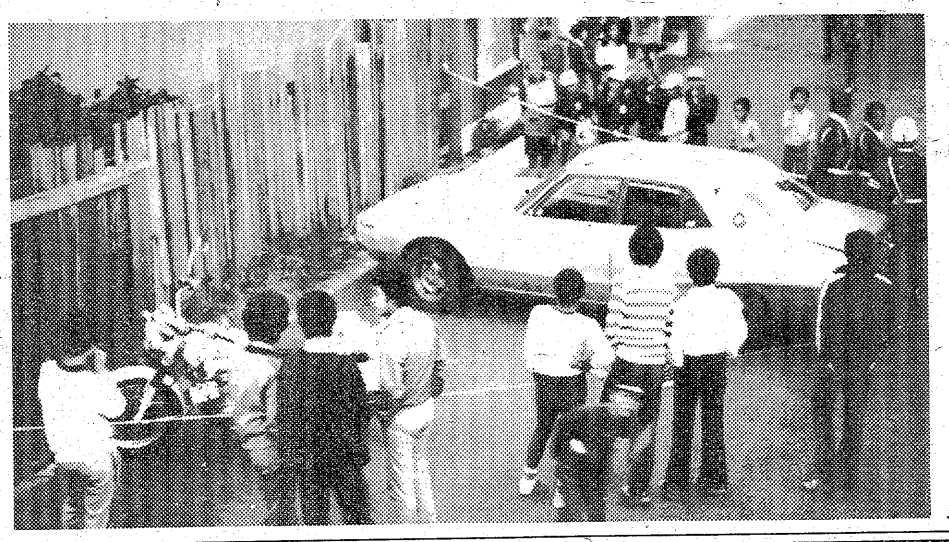

▶いわき中央署は十三日夕、6号国道で整備不良の乗用車を運転、白バイの停止命令を無視して逃げ回り、果てはバックをして車を白バイにぶつけるなどした千葉県柏市の少年を逮捕した。この車は盗品で、少年は次々に盗んだ車を乗り継いで本籍地のいわき市に遊びに来たもので、余罪を追及中。

▲いわき市に県内初の女性大型免許検定員が誕生した。この人は平中央自動車学校指導員の鹿島陽子さん（29）で、普通、大型免許指導員と普通、大型免許検定員と数々の資格を持ち、学校内で仮免許と本免許試験の合否を判定できる試験官として張り切っている。

15万まで即融資
奥様・ＯＬの方も歓迎致します
●営業日 月・火・水・木・金
●印鑑
●給料明細
●健康保険証ご持参下さい
トーツーローン
平大通り勇屋ビル２Ｆ　☎㉓7461

おしゃれなクリーニング
ご用命はもよりのチェーン店にどうぞ!!
マルイクリーニングセンター
いわき市平字南町　電⑭2707　工場　㊽4862

●あなた自身をとりもどす夜の始まり
スナック いま田
いわき市平・田町　☎23－1614

うまい料理
しゃれたふん囲気で…
お酒もコーヒーものめる
●ランチタイム 正午～午後２時 ¥500均一
●メニューは店頭に掲示
パワ レストラン ローレル
平・田町　木村ビル１Ｆ
TEL・21－3567

次から次へ、きれいなタオルが顔を出す
キャビネットタオル
顔も洗えるハンドソープ キャビネットソープ
タスキン平
営業所　いわき市平上荒川字砂屋戸　電22－1051
本　店　いわき市好間町北好間　電36－3220
①

＊温かいムードのあなたの談話室＊
スナックバー
営業時間ＰＭ５:30～11:00
平駅前（世界館ビル東隣）
☎74－4897
ルール

ホテル いわき
全館冷暖房
バストイレ
駐車場完備
☎㉑4433代
総合衣料品卸
※イギン礼服
※グンゼ肌着
※高原シャツ
超肥満体まで各サイズ
デザイン豊富
TEL・23－2813代
箱崎商事株式会社
いわき市平字白銀町14

御存知ですか？
日本とオーストラリアの医学者・栄養学者の共同研究で完成された素晴らしい保健食品です
製法特許出願
第50－110485号
アメリカ イギリス フランス
西ドイツ イタリア ブラジル
オーストラリアほか
最高級保健食品 クロスタニン
CGF クロレラエキス ＋ にんにくエキス ＋ 大豆レシチンエキス ＋ 落花生エキス ＝クロスタニン
上記の主成分を特殊配合して相乗効果を最大に高め医学的栄養学的にその効果を世に問う商品です
疲れやすい方　夏バテの方　成人病予防　体質改善のため　是非お試し下さい
各種資料等無料で差し上げます　お気軽に販売店に御来店下さい
代理店 福島クロスタニン ☎㉓4172　80粒 2,900円
いわき市平字一町目２　シラドヤ商事㈱内　片寄英資

通産省指導
冠婚・葬祭を真心こめて安価に行います
◆掛金月 1,000円・2,000円・3,000円
◆掛金は通産省指定の機関が保証してくれますから安全です
◆お早くご加入になればおとくです
通産大臣許可　互第２０１２号
互助会保証株式会社加盟
社団法人全日本冠婚葬祭互助協会加盟
株式会社 いわき冠婚葬祭互助会
いわき市内郷御厩町　瀬戸商会２Ｆ
☎26－４１３１　夜・日・祝26－２００９

クレジットカード
上手な使い方

十七日は〝貯蓄●●〟。といってわれらサラリーマンには無縁な感じがしないでもない。そこで考えたいのが〝クレジットカード〟の利用だ。いまやキャッシュレス時代。その上手な使い方をマスターしておかなければ…。

なにしろクレジットカードの伸びはすごい。五十一年度の決算では、信販、銀行系を合わせて会員は一千万人、取扱高も一兆円目前というところまでやってきた。

なかでも躍進しているのは銀行系だ。〝ダイナース〟〝クレジットビューロー〟〝ダイヤモンド〟〝住友〟〝ミリオン〟〝ユニオン〟の大手六社で会員数七百二十三万人、取扱高五千四十二億五千三百万円（五十一年度）となっている。

なぜ、こんなに伸びているのか。銀行側の説明はこうだ。

「まず、都市銀行の大衆路線化が実ってきたこと」「現金ではなくつけで購入することの意義が理解されてきたこと」「カードがより効果的に使えるよう、いろいろと研究してきたこと」――。

それはともかく、クレジットカードの利点を考えなければウソだ。まず、現金を持っていなくても、一回に十万円（月に三十万円）の購買ができるということだ。

支払いは銀行口座から自動的に毎月十五日締めで翌月十日払い（例外もある）となっている。

ホテル、レストラン、デパート、専門店、バー、キャバレー、ガソリンスタンド、モーテル、タクシー、歯科、産婦人科と、その範囲の広いこと。

「カードさえ持っていれば、まず安心。どの子をデートに誘っても大丈夫。第一、相手はカッコいいと思うんでしょうな。非常に友好的になりまして、ハイッ」と、ある機器会社に勤務するNさん（二）。

だが、実際のメリットは「キャッシュが手にはいる」ということらしい。無審査で提携銀行の窓口で貸し出す消費者ローンだ。〝ダイヤモンド〟〝住友〟〝ミリオン〟は十万円、〝ダイナース〟〝クレジットビューロー〟〝ユニオン〟は五万円を限度に年利約三六％で貸すのだ。

これが小遣いに困っているサラリーマンに大受け。早い話がサラ金の隆盛をみれば、この消費者ローンが伸びる理由はおわかりだろう。いまや、その取扱額は一千二百三億三千六百万円になっているほどだ。

こうしてみると、いいことづくめのクレジットカードだが、落とし穴がないわけではない。

「人間って、目の前で金が出ていくのにはブレーキがかけられるけど、ツケでいいとなると…。ムダ遣いは間違いなく増加します。自分では〝クレジット人間〟だ、信用があるだとい気になっているけど、結局は銀行や信販サイドに〝いいように消費させられている〟と思わなければ…」（評論家・A氏）。

そうでなくても、紛失したときの危険も大きい。かつて、クレジットカードを盗まれ、多額を使用されていた事件があったが、こうしたケースは少なくない。いくら、スムーズに破棄通知を…といっても、そうは完ぺきにはいかないのである。

また「クレジットカードの味を彼女におぼえられてしまって、すぐに〝ねえ、買って、カードあるんでしょう〟とやられるんです」とボヤいているサラリーマンもいたっけ。

便利なものほどトゲもある――クレジットカードでもてるのもいいが、しめるべきところはしめなくっちゃあ――。

便利さの陰に　ツケのもつデメリットも……

‖銀行系が躍進‖
51年度会員1千万人
合理的なカッコよさ？

サラリーマン

◇…無担保社債…◇

企業が社債を発行するとき、元利払いを間違いなくするため、工地や工場、機械設備など物的財産を担保にすることが義務付けられているが、しかし、これでは物的財産の少ない商社やサービス業などでは多額の社債発行ができない。そこで無担保社債の導入を求める声が強くなってきた。全体の方向としては出現の気運にある。

◇…メンドイ…◇

マメ辞典

「メンクイ」「メンドリ」「メンコイ」など、発音の似た言葉は少なくない。それだけに比較的スムーズに用いられているのだ。なぁに、例によって言葉を短縮しただけだ。「面倒くさい」を「メンドイ」というだけ。「お前、メンクイだろう。A子をやれよ」「いやだよ、メンドイだけさ」といった会話はしばしばなのである。

スタミナ人間への道

だ液が〝精力剤〟であることはよく知られている。ホルモンが含まれているからだろう。そこで「上歯ぐきとくちびるの間にシタを入れ、だ液の分泌をうながす」という〝秘法〟。

だ液の威力

だが、同じだ液でも自分では迫力がない。どうせなら、若い女性のをいただきたいではないか。また、確実にそれの方が〝効く〟のである。

それを一生懸命、実行していた男がいた。なんともうらやましい話だが、その説明によると「女によってだ液の味がちがう」というのである。

「いまどきのコはすすんでいるんだなあ。〝オレ、スタミナが弱くって…。ツバをくれよ〟というと案外、ほいほいなんだな。母性本能をくすぐるんだろう。それにしても〝効く〟方は保証できる。

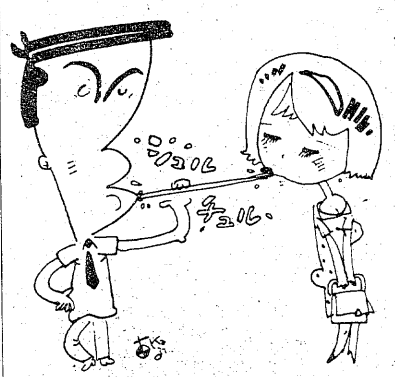

とくに若い女性のは…

そのあとで実証してみているんだもの」。

セックスに〝暗示〟はつきものである。プラシボー効果があるからこそ、さまざまな〝精力剤〟が存在するともいえるのだ。

まして、若い女性とキッスをし、そのだ液をちょうだいできる状況にあったなら、ファイトが沸かない方が不思議ではないか。

とくに老人にはききめがあることは間違いない。なかには〝ベッドに若い女性を招き入れ、その体に接触しているだけで〝回春術〟になるとする向きも少なくない。

若い女性のみずみずしい精力、体から発散するエネルギーによって若返ろうという寸法なのだ。それがだ液ときたら…。

ただし、これはだれにでもできる薬ではない。よほどのプレーボーイでなければ、チャンスに恵まれない。そしてヤツらはますますたくましくなる。

残念ながら、われわれは「上歯ぐきと…」方式で我慢しなければならないようだ。それでも、効果はあるんだから…。

回春に効果あり!?
すべてはプラシボー効果

本
からだノート
中山　千夏　著

ご存知の中山千夏さんの〝怪著〟である。なぜ、この本が出現したか。

《まず女自身がさ、自分のからだをよく知って、変な情報なんか笑いをとばしちゃうくらいの自信を持つ必要あるね》というわけ。

女性週刊誌などをみていると、男性たるものびっくりといった〝性知識〟がいっぱい盛り込まれているのに…、と思ったら、著者は二児の母親のこんな話までをちゃんと紹介しているのである。

《こないだね、PTAでいっしょになる友だちがさ、女にはアナが三つあるって言うのよ…、オシッコが出るアナと赤ん坊が出るアナは別々だって言うの。私、いっしょかと思ってたって言ったら、笑われちゃった》？

そこで女性のために、この本が書かれたわけである。

（ダイヤモンド社刊・八八〇円）

日活ロマン・ポルノ
女子大生 ひと夏の体験
監督・東元　薫
東　祐里子
谷岡　千代子
連続暴行事件

女囚101 しゃぶる
監督……小原宏裕　谷ナオミ
冷たい灰色の壁に向かって悶え狂う女獣の群――オトコを求めて今夜も吠える
……渡辺とく子
……村上道夫
……言問季里子
……あきじゅん
……森みどり
おなじみ女囚シリーズ　成人映画

監督は、若い感覚でせまる近藤幸彦。
初めて〈女〉を抱いたあの夏――初めて官能の歓びを知ったあの夏――忘れられないあの夏の日!!
八城夏子　岡本麗
橘　白森　川雪　あき　みどり　じゅん　いづみ子

絶賛上映中
マダムグロード
ジャクソン・ジェイル
名画座
19日～25日　絶賛公開　土曜オールナイト　平ロマン劇場

東映
東映24ビル
休館のお知らせ
明十九日（水）は平東映の椅子張り替え及び従業員慰労のため勝手ながら全館休業させていただきます。
マッサージ師
募集中！★東映サウナ
いわき市平・十五町目一2
東映24ビル
TEL・74―2950・23―1926

あなたのお好みに作れる車
スポーツ車の原点
ロードマン
お求めの節はアフターサービスの効く当店で
福島信販チケット加盟店・郵政省指定店
門馬自転車店
※駐車場あり　平・六町目　☎㊗5285

百科事典　分割払い
セール中
特約店　ヤマニ書房
平・二町目　電㊗三四八一

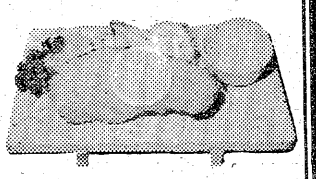
とんかつ
すが
キッチンすが・2階
日本座敷でとんかつを！
たいら駅前・東銀座通り

山野愛子（入学随時）
小泉着装教室
いわき市平字南町五　電七四―七五四七

いわき市地名考

補遺（上）

平・権現塚　たかき　とうすい

石名坂

いわき方言でお手玉のことを「なんこ」といっておる。「なんこ」は小さな布の袋に小豆などを入れて作ったもので、大正時代あたりまでは「毬つき」と「なんことり」とは女の子の冬の室内遊戯として、盛んに行われておった。「おてだま」は昔（平安朝）は「いしなご」「いしどり」「ないし」などといって小石を用いていた。

「いしなご」は小石七個で行うので「なご」は七個の訛（なま）ったものと考えられておった。拙著「いわき方言」でも「七個」が「なんこ」という方言となったものと解説しておいた。「いしなご」は大言海や広辞苑では「擲石」（なげいし）という漢字を当てておる。名詞と名詞をつなぐ「の」という助詞は「な」と発音しやすく「田之網」「湯之網」という地名なども「たなみ」「ゆなみ」と発音しておる。之（の）が名（な）と転換して地名となっておるものに、静岡県の浜名湖、群馬県の榛名山（はるなさん）などがある。浜名湖は「浜の湖」、榛名山は「榛の山」という意味である。浜名湖は海と湖がつながっておる。榛という字は「はんの木」のことであるが、万葉時代は「はり」といっておる。「はりなさん」が「はるなさん」に転じたものである。

な（名）がの（之）の転化したものと考えると、次のことばなどもその語源がはっきりする。

水口	水名口	水の口	
港	水名戸	水の戸（門）	
源	水名元	水の流れの元	
黄粉	黄名粉	黄の粉	
掌	手名心	手の心（中心）	
日向	日名方	日の方	
此方	此名方	此の方	
其方	其名方	其の方	
彼方	彼名方	彼の方	
海原	海名原	海の原	
柳	矢名木	矢の木	

「ここなた」「そなた」「かなた」は、場所や方向のほかに人称代名詞にも用いられる。柳は葉が細長くて矢のようであるから「矢名木」といったものである。従って青柳、柳沼、柳生などの場合は「あおやぎ」「やぎぬま」「やぎう」となる。即ち「矢木」となって「な」が脱落することになる。いわき市内には「石名坂」（鎌田、鯨岡）「萩名田」（鎌田）結名田（山田）などという地名があるが、以上の資料をもって推論して見ると「石名坂」は「石の坂」、「萩名田」は「萩の田」、「結名町」は「結の町」の意味であると考えられる。（結は古語のゆいで協同作業をいう）

また「江名」は「江名浜」の浜が脱落した形の地名であり、「小名浜」の「名」も「の」の転換であり、「小」は「女」が原形である。「渡辺」（わたなべ）という地名も「渡名部」で、船で物を運搬する「渡」族の住んでおった土地という意味である。「田部」（たなべ）も「田名部」で、田族即ち田を耕作する部族ということになる。好間の「川名子」と書く「かわなご」という地名は、「川名子」即ち「川の子」、常磐の湯長谷（ゆながや）なども「湯名谷」を地名の原形と考えると、「ゆながや」か「ゆながい」かという問題は起こらないはずだと思う。

なお旧暦の六月を「水無月」（みなづき）、十月を「神無月」（かんなづき）といって、六月は太陽がかんかん照って水がないから「水のない月」、十月は神々が出雲に集合して地方にいなくなるから「神なし月」というのだなどという風に、無理な解説をしておるが、これを「水名月」「神名月」即ち田に水の必要な月、「神名月」即ち「神の月」、夷講があったり氏神祭があったりする「神の月」と解釈した方がすっきりするように思われる。「無」は「名」の当て字と考えたらどうだろう。

＝つづく＝

な（名）は の（之）の転化？

神無月→神名月

～夷講、氏神祭が多い月～

カット・森谷　秀雄

木奴美月例会

（下）

当季雑詠

ひぐらしが更に望郷深めけり　正巳
嫁き来て家風さらりと青すだれ　栄子
迎火や眼裏に母今し棲む　たすく
桃の香や仏壇に児の遺影笑む　光子
冷奴草で手を拭く寡野天　枯川
天の川見ゆる宵なり妻は亡し　邑光
紫陽花も扶桑もうたれ雨幾日　喜美子
踊る村安堵の夜をつくりけり　春潮
波立の海遊船は涼しけれ　北汀
四季薔薇の燃えつきるまで咲きており　静枝
冷奴を箸につっかけ暑気払ふ　志め子
この夏も過ぜしと打つ両腕　まさみ
摘みのぼる煙草の丈や秋めげる　清流
亡き夫の命日となり萩ゆれる　木実
網戸閉め何故か藪蚊にさされけり　善知庵
一筋に並ぶ白波秋めきぬ　石梁
労後の風呂出て工員の貌涼し　圏鼓
姉妹の詩情相似て星月夜　仲秋女
けら鳴きて点滴一滴づつの音　井滴
夏祭山の娘はうかれ者　漾子
じゃんがらや雨にも負けず仏供養　いさむ
蜩の鳴いて一日禁れるかな　克恵
暦月の高さに十用瀞しぶく　初一

【後記】

私たち木奴美会の先達であり、句友でもあった林邑光氏が逝きました。しかも不慮の出来事で。

今月の月例会にもいつものように、淡々とした、しかも詩情豊かな句を出句してあったのに。

先立たれたとき妻を恋い、妻を思う句が多くなっていたとはいえ、次の句の中から、今日あるを思わず何物も見出すことはできません。

ただただ、ごめい福を祈るのみです。

邑光氏遺句

花火消え闇美くしき戻り道
花火爆ず互に過去の非には触れず
ダイヤルを廻す指先より秋意
曳し小犬尿待つ少女秋きざす
天の川見れる宵なり妻は亡し
遠く白く波打寄せて夏果てる

（初一記）

小川俳句会

＝十月例会＝

山栗の沼に落ちたる水輪くる　草野点々子
鵟猛けて雨のひと日の森統べる
蓬髪のひと日悔まる蟲雲
花野にて発す言葉が韻をもつ　水戸よし信
夕顔のひそかに月のひかり浴び
触るるものみな韻きもつ村の秋
鎌を砥ぐ帽に揺れをり秋あかね　荻野秀峯
あの人も訃報相次ぐ秋の暮
活花の何か添えたや吾亦紅
曼珠沙華奢る他人の広屋敷　後藤望洋子
台風過すすき野どっと白さ増す
台風過なまくら斧を研ぎこもる
田の中に塚の跡らし曼珠沙華　鈴木好子
遊歩道歩き疲れの秋の山
雨あとの木洩れ日に濡る鳥頭
杣が知る風と芒の秘め言葉　高萩正子
歌絶えし吾嗄れ声にちちろ鳴け
曼珠沙華命尽くまで朱を誇る
人そしりをれば頭を打ち木の実落つ　大平千枝子
掌に満つる程には非ず栗拾ふ
女どち相寄る句会月今宵　黒井はるみ
畦行けば真紅の目立つ曼珠沙華
紫蘇の実と和へる彼岸のへぼ胡瓜
憂き事も忘れ今宵の月見かな　鳶房子
みそ萩の雑草に散る哀れなり
朝礼の社長も赤い羽根胸に
農の日の思ひ出深し栗の飯　大平千枝子
曼珠沙華茎を揃えて炎え尽きる
昼に見て夜の眼に顕つ彼岸花
虫の宿女の影が灯にゆらぐ　飛岡柚花女

次回十一月二十四日第四日曜
十時から会場高萩公民館
兼題「山茶花」「時雨」通し五句
雑　五句

（柚花女記）

内科
消化器科
循環器科
今内科医院
医師　今　憲二
医師　今　エキ
平字新川町10　TEL・㉓6412

寝具専門
ふとんのスズキ
いわき市平・新川町　TEL・74－2422
（貸ふとん部－多量の貸ふとんを用意してあります）

●当店わきの…●24時間営業
『乾電池自動販売機』
をご利用ください（単1・単2・単3）
☆いわき信販加盟店　木田電気商会
平・銀座通りかど　☎74－4008

志賀整形外科
外科
［入院随時］
駐車場あり
院長　志賀柳一
いわき市平字鍛冶町27電昼㉓5050（院内）・夜㉓5051（自宅）

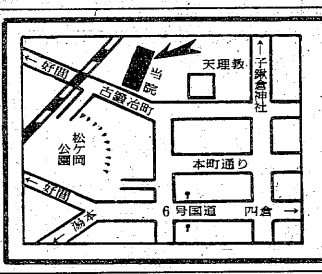

内科・胃腸科・循環器科・放射線科
山尾内科胃腸科医院
・入院設備あり・　院長　山尾昭二
いわき市平字古鍛冶町12の3　TEL・㉓2120

皮膚科
三浦皮膚科医院
三浦正男
いわき市平字材木町（堂ノ前遊園地隣）電㉔四二四七

白木沢産婦人科
院長　白木沢長史
〔入院応需〕いわき市平字月見町51の4
☎㉔八三七五

長橋内科
内科　胃腸科　循環器科　呼吸器科
入院設備あります
院長　長瀬克慶
四倉町上仁井田字北姥田　電㉜3125

内科　小児科
佐々木内科医院
院長　佐々木高伯
いわき市泉町（泉公民館前）電㊻五八五八

精神科・神経科・内科
医療法人
長橋病院
院長　鈴木将夫
いわき市内郷御厩町　電㉖三五二六代

■入院設備あります
吉田直政整形外科
いわき市平・仲間町　電23－6343

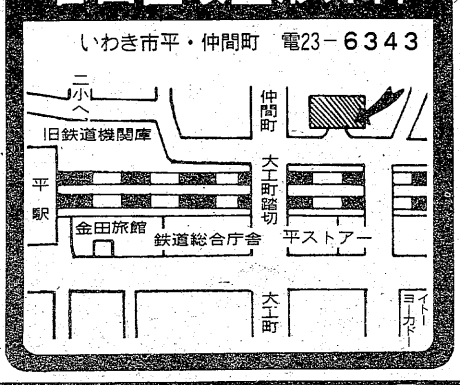

Oh! Young

コンサート・ガイド

◇7月の西岡恭蔵と同じく、元ディランⅡのボーカリストとして活躍した大塚まさじのコンサートが25日（火）午後6時30分から、市文化センターで。

〝男のロマン〟を切々と歌いあげる大阪出身のシンガーを腰をすえてジックリ聴くのもいいもんだ。チケットは、前売り1,500円、当日1,800円。駅ビル「ヤン・ヤン・プレー・ガイド」、市内各レコード店で発売中。問い合わせは「はいから亭」（22―2918）へ。

◆「〝味〟のあるコンサートを！」をキャッチ・フレーズにした「ぎん・ぎんコンサート」が22日（土）午後6時30分から、市文化センター大ホールで。ザ・ウインド（ロック）、石田雄二クインテット＋1（ジャズ）、M・C・B（ニューミュージック・クリエーション・バンド）の3バンドが文字通り〝ギンギン〟になってレベルの高い演奏を披露する。

主催者の上遠野守さん（28）＝泉町、会社員＝は、「それぞれ仕事を持ちながらも、音楽と縁が切れず、しかも、音を出す域を脱し、自己研さんを重ねる真面目なアマチュア・ミュージシャンに発表の場を与えると同時に、いわきの音楽界を担うヤング達の〝起爆剤〟になれば」と抱負を語る。「アマチュアでも、努力（練習）次第でこれだけの演奏ができる」というところを見せたいそうだ。

チケットは「G線」など平および小名浜のジャズ喫茶店と「天地堂」などで発売中。前売り300円、当日400円。問い合わせは、音楽事務所「ギン・ギン」（74―2589）＝「天地堂」内＝へ。

コンサート・ガイド

やるだけやった!!―掛け替えのない充実感

こんにちは!! 「桜丘祭」はいかがでしたか？ 私達の学年にとっては、最初で最後の「桜丘祭」でしたので、わからないことばかりでしたが、どうにか無事済みました。

「桜丘祭」の準備のため、残って仕事をしたり。とても疲れましたが、「ステキな思い出になるのでは」と思ったり…。振り返ってみて、その準備期間は、充実していたように思うのです。一生懸命夢中になって、ほかのことなど忘れられる―これは、とても大事なことではないでしょうか!?

（悠）

投稿規定

9日から三日間、休暇を取って旅行へ行ってきた。行き先は、〝秋の信濃路〟。連休と重なったため、列車内は満員。中でも、華やかな衣装をまとった〝アン・ノン族〟の若い女の子の姿が目立った。

彼女達が「軽井沢銀座」周辺で降りると、それと歩調を合わせたように若者達もそろって下車。車内には〝静寂〟が戻り、乗客達も一安心。

長野市内に宿を取り、そこをベースにレンタ・カーで志賀、戸隠高原をドライブ。頂上付近は肌寒かったが、紅葉が素晴らしかった。

あて先は、いわき市平字田町63、いわき民報「オー！ヤング」係。

プレ募ハガキから

『風』のやさしさが頬を伝う

◇終身契約　あのねェ、うちねェ「いわき民報」取っているの。将来、私の一生が終わるまで取ってあげるから、ちょうだい。ネッ!! ネッ!!

（好間・佳子）

◇レコード・ラック　風四枚目のLPが25日に発売だそうですね。「海風」ステキ、「海風」ステキ。一～三枚目まで、すべてそろえましたが、四枚目は、「いわき民報」さんから頂ければとこのハガキを書いています。僕のレコードダナの一角を「海風」が飾れますように…。

（平・野辺）

◇絶縁状　ついに待ちに待った風のニュー・アルバムが出るのでありまする。なんと、それをプレゼントしてくれるとのこと、うれしいことではありませぬか！ 正ヤン…かぐや姫時代から好きなのでありまして。この秋の季節には、風の歌声がとてもよく似合いますネ。

追伸　ところで、同じかぐや姫の〝どうせつ様〟のLPも出るそうで…。それも、次のこのコーナーに出してくれればなぁ―！プッ、それから、こうせつが平に来るそうで、その入場券でもよろしいのですが…。何せ、金の方がないものでして…。あつかましいお願いだろ～か？ 毎週欠かさず読んであげているのだから、たまには、このぐらいの願いもいいでしょう――。もし、どの願いも破れたら、〝十五歳の別れ〟（我、花の高一、15歳）になりかねませんから…。

（同・たかお）

◇大金　前に二、三度、この応募欄に20円のハガキ代を惜しんで出したけど、ちっとも当たらなかったワ。私にとって、20円というマネーはちょっとしたもんなんだから…。お願いヨ!! 私に一度でいいから当選させてヨ。ネ、お願い。だって、20円がちょっとしたもんなんだから、その115倍はとっても手が出せないもんなの。だから、お願い、当選させて～！

（内郷・美津子）

◇骨肉の争い　とっても久しぶりに応募します。最近、〝当たりクジ〟に縁がないせいか、ションボリと毎日を過ごしております。今月のプレゼントLPを見て、妹と二人で「わぁ～！ 風だ」などとキャー、キャー騒ぎ立ててしまったのです。あのメロディーがとっても聴きたくて。でも、お金がないのでこの20円のハガキに運を任せます。ヨロシク!!（平・ミステイク）

◇重病　私、今、とっても重い病気にかかっているのです。なんとそれは、〝金欠病〟なのです。よって、レコードなど買えないのです。だから、このあわれな私に下さい。学校帰りにお寄りします。

追伸　ブルーのインクでは当たらなかったので、今回はブラウンのインクに致しました。何色のインクで書いたら頂けるのでしょうか？

（同・オータム）

◇未経験　『22歳の別れ』、いい曲です。こんな別ればしたくない。まぁ、今の俺にはできない。何しろ、恋愛経験ナシ。むなしい!! こんな時、風の歌を聴きたい。欲しいよ～、風のレコード。

（小名浜・飛鳥）

◇心配ごと　「オー！ヤング」係のお兄様、お姉様（？）方、ゴキゲンいかがですか。わたくし、ここに二度目のお便りを書いております。一度は、語るも悲しい、そうです、当たんなかった!! イルカちゃんの「植物誌」なのだ。アアーン、くやしい!! もらった人、大切にしてる？

欲しいの、今度こそ！ くらはい!! お願い、私に!! 年の差なんて!! いえいえ、そんなこと関係ないワ。どうかお願い！ 風の「海風」くらはい。お願い。

追伸　終わりのころの乱筆お許し下さい。あまりにも興奮したために…。

（平・シーザス）

◇ときめき　言葉なんていらないの。だって…、ホラ、聞こえるでしょ？ ドキドキドキ…って。（一枚目）

今回は、応募総数がいつもよりグッと増えるでしょう。私、今回が初めての応募で、これ、二枚目のハガキですもん。レコード欲しい、とっても欲しい、すごく欲しい、何より欲しい。（二枚目）

またまたまた、応募総数が増えましたネ。三枚目です、これ…。

（同・恵里）

◇離合集散　かぐや姫も猫も好きだったけど、今は、何と言っても「風」が一番好き。ぜひ、ぜひ私の手元に届けてくらはれ!! よ・ろ・し・く。

（内郷・明美）

◇待機中　レコード・プレゼント　よろしくお願いします。もし、〝幸福の矢〟が私に届いたならば、一目散に「本社」に駆けつけるつもりです。

（平・優子）

◇便乗　「オー！ヤング」誕生満一歳（編集部注　新担当者になってから。通算では満六年を経過）おめでとう。そのついでというわけではありませんが、僕に「海風」当選させてくれ～。

（同・角夫）

◇ダジャレ　朱色がないので、〝じゅかたなく〟赤で書きました。どうぞ、これで許して下さい。

（同・俊久）

◇三平節　風が新しいアルバムを出すそうですね。欲しいな、欲しいな、欲しいな。いつもいつも、スイマセン。

（同・浩）

お宮と仏壇　橋本屋
平・新川町1
五町目バス停わき
電74―3948

たん焼きと季節料理
宴会は20名様まで
ご商談・ご会合に
ご利用ください。
●ご予算に応じます
すゞ木
いわき市平・ひかり座前・電74―8485

1F・フォーマルウエア
2F・オーダールーム
サエグサ
平・平和通り　☎74―6026

創刊30周年記念出版
毎月20日発行
定価1部¥1,800
■6カ月分前納¥ 9,000
1年 分前納¥18,000
■B5判（27cm×19cm）本紙半分大
■上質紙きれいなオフセット印刷
■毎月配本・郵送いたします

8月号好評発売中
●9月号ご予約承り中！
■お申し込み・お問い合わせは―いわき民報社☎㉓1666・㉒3560・㊷2380・勿来②2903

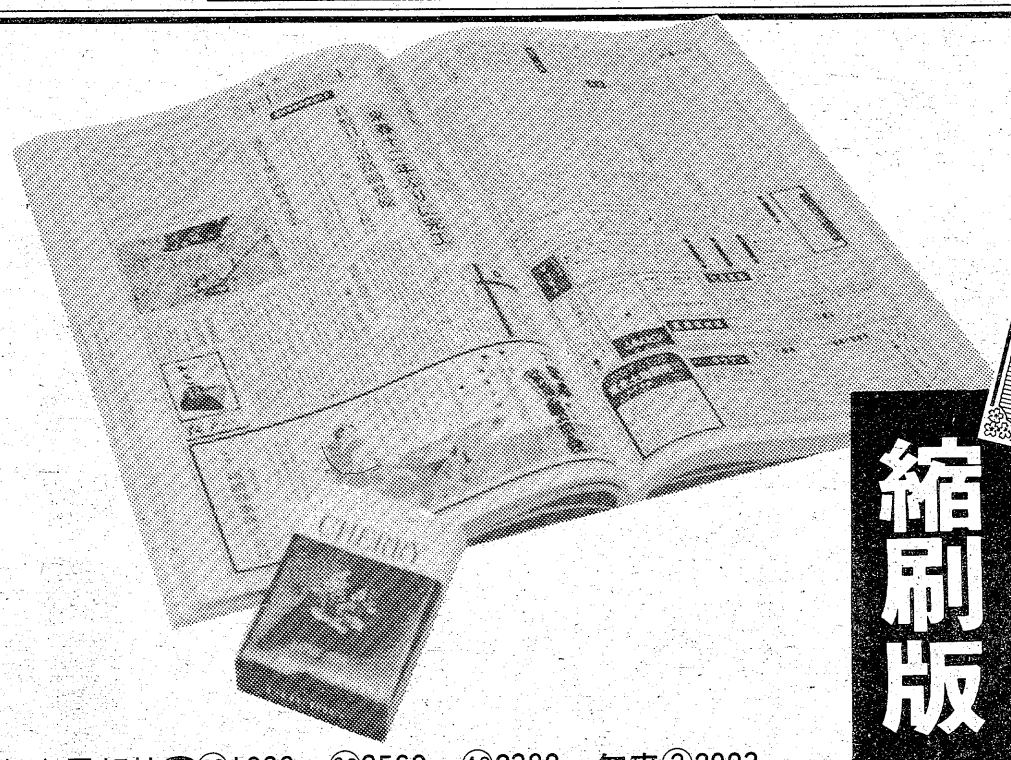

夕刊 いわき民報
縮刷版

就職戦線いっそう深刻に

中卒者求人45%ダウン

電機、繊維、建設に目立つ

来春の中卒予定者に対する就職選考が、十二月一日から解禁されるが、平静安は今月二十一日から管内中学校に出向くなどして、職業相談を実施する。就職予定者は年々減少の一途をたどっているものの、長期化する不況のあおりを受けて、九月末現在の求人件数は昨年同期に比べて四五・三%も大幅ダウン。県内外ともに減少しており、高卒者に劣らず中卒者の就職戦線は厳しさを増している。

この相談はある程度方向の決定した就職希望者に対し、これまでに申し込みのあった求人から、具体的に希望する職場を選択するというもので、来月十一日まで各校で行われる。同職安管内の三十校のうち就職希望者がいるのは二十一校。残る九校のうち三校は東北電力学園を希望しており、全員高校進学を希望しているのは六校となっている。

二十一校の就職希望者は合わせて百五十六人（女子七十八人）。この中で四十～五十人が職業訓練校に入学するものとみられ、実際に就職するのは百十人前後。これに対して、先月末までに同職安に申し込まれた求人数は県内が百六十五件で、昨年同期に比べて五・三%の減。また県外は三百七十九件で同様に三八・五%の減。県内外とも電気機器製造、サービス、繊維、建設などの求人減が目立っている。

就職予定者の中で地元（県内）の就職を希望している生徒は八〇%程度を占めているが、単純計算でみると地元は一・七倍、県外は十八倍の求人倍率。しかし職業選択の際には少なくとも三倍の求人が必要といわれており、地元希望者にとってはかなり厳しいものになりそう。

生長の家講演会　生長の家講演会は二十三日午後六時半から、いわき市小名浜字古湊、浜屋漁業部で開く。講師は生長の家本部講師、県教化部長の鈴木敬市氏。

平幼稚園でバザー　平幼稚園は恒例のバザーを二十二日午前十時から午後三時まで、同市平字材木町の旧園舎（平バプテスト教会）で開く。

首長竜

記念切手帳を予約

国立科学博物館創立百周年を記念

国立科学博物館の創立百周年記念切手の図案に、いわき市大久町で発見されたフタバスズキリュウの骨格復元模型が採用されたが、平郵便局は同切手の発行にちなみ来月二～五日まで、同局お客様ルームで記念切手展を開催、「切手帳」などを発売する。

同切手は縦二十二・五㌢、横三十三㌢で半分に長い首を折り曲げたフタバスズキリュウの骨格が、下半分には同博物館がデザインされているもので、グラビア四色刷り。額面は五十円。

切手帳はこの記念切手一シート（二十枚）を入れ、フタバスズキリュウと同博物館の概要を説明。さらに切手一枚を記念スタンプで消印してある。平局のほか市内各局で合わせて千二百部発行。一部千五十円。

また平局だけで取り扱うものは記念スタンプと初日印台紙。スタンプは市文化センターと骨格模型をデザインしたもので、期間中同ルームに設置され、市民に利用してもらう。初日印台紙は記念切手二枚を日付入りの記念スタンプで消印し、説明書が付けられている。七百部発行。一部百円。

切手帳、初日印台紙とも現在平局で予約受付中。

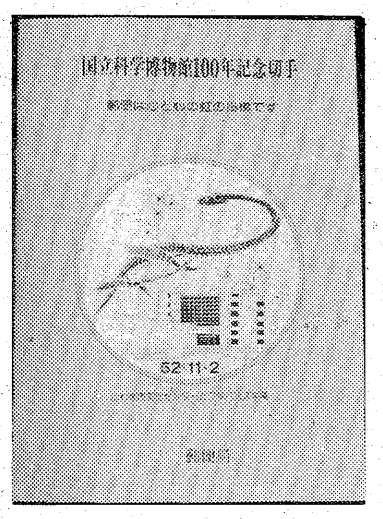

【国立科学博物館創立百周年を記念して発売される切手帳】

山火事〝ヘリ消火〟訓練

散布液容器の取り扱い

秋も深まり、これから火災多発の時期に向かうが、いわき市消防本部と市消防団は十四日午後一時から、旧平三小体育館に消防団員など百人を集め、「林野火災空中消火装置取り扱い訓練」を実施した。

同訓練は、県が大規模林野火災の消火対策として、自衛隊都山駐とん地に備蓄してある空中消火資機材の取り扱いをスムーズに行い、有事に備えようというもの。

市内では、今年に入って九月末までに三十三件（昨年同期四十九件）の林野火災が発生、五月十日午前十一時半ごろには、山玉町目兼山地内の仏具山国有林で約十二㌶が焼けた大規模な山火事があった。

また、県内では三月十日ごろ相馬郡鹿島町地内の民有林の山火事で、実際に空中消火のため陸上自衛隊福島駐とん地からヘリコプター二機が出動している。

空中消火散布装置（水のう）は七百㍑入り。現在県に十二基あり、一回に四百平方㍍の面積に散布できる。この日の訓練では、奥山敏夫県消防災課主任専門技術員ら三人が、消火資機材の取り扱いを説明したあと、参加者は四班に分かれ、水そうから組み立て式混合かくはん機（二千五百㍑）に水と消火薬剤を注入、できた消火液をホースで水のうにつなぐまでの過程を訓練する予定だったが、雨のため混合機と固装置を円滑に取り扱う訓練に縮小した。

はじめは慣れない装置に少々まごついていたが、反復訓練のかいがあって、機敏に組み立て・解体ができるようになり、優れた班には仲間から拍手がとんでいた。

【室中消火散布装置などの取り扱い訓練】

19日から平電話局で移動窓口

平電報電話局は二十三日の「第二十八回電信電話記念日」にちなみ、次の日程で公衆電話車による「移動窓口」を開設する。「プッシュホン」など各種電話機を展示、商品の特徴や利便性をPRするとともに、職員が電報・電話に関する相談にも応じる。

▽十九日＝平・イトーヨーカ堂前（午前十時半～午後四時）▽二十日＝勿来・植田イトーヨーカ堂前（同）▽二十一日＝磐城・小名浜ショッピングセンター前（午前十時半～午後三時半）

ヘアさん

9077　中島安男

一斉公開建築パトロール

改善目立って件数減る

3件の違反を発見

違反建築防止週間は十七日終わったが、今年の一斉公開建築パトロールでは、市内で三件の違反建築物が発見された。四、五年前に比べるとかなりよくなってきており、「確認板」の未掲示も二十七件と昨年より六件減った。

同パトロールを実施したのは十四日。市建築指導課職員が四班に分かれ、建築中の一般住宅を中心に百八十六件を点検した。違反建築物三件の内訳は①無確認建築（確認申請をしたものの確認が下りる前に着工した）②外壁後退距離違反（敷地境界線からの後退距離が不足していた）③採光違反（部屋の大きさに比べて窓の占有面積が少ない）―で、それぞれ口頭で改善を指導された。

また、建築確認を取りながらも「確認板」を表示していなかった〝義務怠慢〟も年々減っており、市は建築基準法が市民に浸透しつつある結果として喜んでいる。

くらし随筆

趣味雑考（二）

山崎尚

今回は「絵画」である。絵を描くことは、幼いころから好きだったといえる。しかし、絵の世界は、短い間に様々に変化し、進歩してしまった。まさに上を見ればきりがなく、下を見てもきりがない状態である。

◇

絵を技術を超えて、し好によるところが多い。技術が素晴らしく上手な絵でも、それを人が好むかどうかは、別な問題であろう。絵画にかぎらず、いわゆる芸術の世界においては秀でた個性、あるいは希少性が価値あるものとして受け入れられることが多いと思う。

趣味として絵筆をとる時、自分のウデはさておき、対象を吟味する。しかし結局は、ウデとの相談である。あれも描きたい、これも描きたいとは思いながらも、力量が及ばない。私にもう少し情熱があれば、時をえらばず、描きたいものを描いたろう。自分で納得できないものを描くのは悲しいことである。すべて不勉強のせいである。

これまでに、三回ほど日展を見に行った。さすがに大作が出そろっている。作品が、それぞれに力を持っている。年々、新しい試みがみられる。それらの中で私が思うことは、油絵と日本画の歩み寄りである。絵の具が異なるという以外、題材も仕上がりも大差なくなってしまったようだ。

◇

私は日本画の浮き出るような白色が好きだ。油絵では海を描いたのが好ましい。それはあくまで私の感覚であるが、日本画と洋画の歩み寄りはお互いの長所を取り入れるというより、お互いの特性を消しているように思える。しかし、確かに絵の対象を変えることによって、それなりに技術は進歩しただろう。形作られた枠を突破すること事態、努力の積み重ねによるのである。

（家事手伝い・常磐）

九月の火災は4件

傷者、損害とも減る

いわき市消防本部のまとめによると、市内で発生した九月の火災は四件。三世帯六人が焼け出され、一人が負傷、三百九万五千円が灰になった。焼失面積は建物だけで九十六平方㍍。

昨年同期と比べ、発生は同数、傷者で一人、建物で百十八平方㍍減り、損害も六百三十四万五千円減った。これは二十日午後、川前町小白井で物置が全焼（五十平方㍍）したほかは、部分焼で消し止めたため。

署別では、平三件、磐城一件。勿来、常磐、内郷では発生ゼロだった。原因は「子供の火遊び」、「マッチ」、「不明」、「調査中」各一件。

味の王様!!
メヒコのカニピラフ

郊外レストラン
メヒコ
本店／いわき市鹿島街道
☎58―4372　予約申込58―4407
平駅前店／平・田町　☎23―9491

会津清酒
やまとがわ
大和川
いわき市平字材木町
大喜多や
TEL・㉓3722

純喫茶
待合室
平・正月町
（郵便局向かい側）
☎21―4185
AM7:00～PM10:00

ご婚礼・ご宴会承ります
100名様までのお席がございます
旅館 平安荘
・環境閑静
・駐車場完備
いわき市平字旧城跡一九　電㉓一四〇一代

あなた好みのシックな店…
●営業タイム
AM11：00～PM12：00
●モーニングタイム
AM11：00～PM1：30
コーヒー・紅茶・ミルク
トースト・ゆで卵・サラダ付
250円
ボトル　オールド¥4500
コーヒー＆スナック
ふあんたじい
平・大町　☎23―3941

お花のことならなんでもお任せ下さい
―贈答用・婚礼用・霊前用―
※大黒屋店では
ドライフラワー・ファンシーフラワー
ブーケ・園芸資材も扱っております
お気軽にお立ち寄り下さい
本店　花友生花店
いわき市平・南町　☎㉓8050・8059
大黒屋店　フラワーショップ　はなとも
いわき市平・中町　☎㉓1111（内線287）

加入企業わずか30％

中小企業退職金共済制度

退職金制度を持つことが困難な中小企業に、国の援助で大企業と同じような退職金を支払う「中小企業退職金共済法」が、制定されてから今年で十二年目を迎えたが、加入事業所は少なく全体の三〇％にも満たない。このため県は一日から始まった中小企業近代化強調月間の一環として、いわき市内の事業所を巡回、加入を促進している。

この制度は、中小企業の従業員の福祉増進、雇用の安定をはかり、ひいては中小企業の振興と発展に役立てることをねらいとしたもので、資本金には関係なく従業員数が一人以上三百人未満までの事業所なら対象となる。しかしあくまでも従業員のための制度で、事業主、役員は対象外。

掛け金は事業主が全額負担し、従業員個人ごとに決めた金額を毎月同制度に掛け金し、退職時には掛け金に利息が加算、さらに国の補助金がプラスされ支払われる仕組み。また加入事業所は、従業員の福利厚生施設（社宅・更衣室・休憩室）をつくる場合など、同制度の融資対象となるため事業主にとってもメリットはある。さらに「賃金の支払いの確保等に関する法律」がさる四月一日から施行され、事業主は、全従業員が自己都合で退職したと仮定した場合の退職金の必要支給額の四分の一を保全する義務が課せられているが、同制度に加入すると不要だ。その他、事業主が掛ける掛け金、従業員が受け取る退職金はすべて全額免税といういたれりつくせりの制度。

ところが、同制度は今年で十二年目を迎えたものの、加入事業所はいっこうに増えない。いわき市内には民間企業（中小・零細も含む）が約一万三千四百社あり、このうち従業員数二十人以下という事業所は全体の九〇％を占める一万一千八百余ほどある。しかしこれまでに加入した事業所数は四百二十三軒で、全企業に占める割合は二七・九％と低い。加入率が低い理由には、行政のPR不足もあるようだ。

こうしたことから県いわき商工労政事務所は、一日から始まった〝強調月間〟の一環として、従業員二十人以下の事業所を中心に巡回し、同制度の加入を呼び掛けている。

冷凍イワシ船積み

小名浜港で

十五日、秋晴れの小名浜港―魚市場は久しぶりにサンマが水揚げされて、にぎわった。一方ひっそりと1号ふ頭では冷凍イワシの船積みが行われていた。

第一清勝丸に冷凍イワシが約六百トン船積みされ、南のハテ鹿児島県の南西諸島へ運ばれて、養殖ハマチのエサになるという。

ふ頭わきのコスモスも散りはじめていた。

【冷凍イワシの船積み】

東署が暴行の疑いで逮捕

いわき東署は十八日午前七時すぎ、いわき市小名浜玉川町東一三ノ三、住吉運合丸唐会小名一家幹部、クリーニング業馬上嘉市(四〇)を暴行の疑いで逮捕した。

調べによると馬上は今年一月はじめ、同市小名浜字竹町地内の路上で、通りがかった同市小名浜下神白、会社員Aさん(三四)に因縁をつけ、殴る、蹴るの暴行を加えた。馬上は去る十二日に行われた暴力団一斉手入れの際、逃走していたが、同市小名浜花畑町、ホステスB子さん(三四)方に立ち寄ったところを発見され、同字竹町地内で捕まった。

常磐でボヤ

不審火の疑い

十七日午後十時五十分すぎ、いわき市常磐湯本町傾城一四、土木作業員岡田鎌造さん(四八)方物置の出入り口付近から出火、障子二枚（二平方㍍）を焼いてすぐ消し止めた。

いわき中央署の調べによると、出入り口のたるの上に積んであった雑誌から火が出たらしく、物置には火の気が全くなかったことから、放火の疑いが濃いとして近所の聞き込みを続けている。損害わずか。

内郷で健康相談　いわき市内郷支所は十九日午前九時半から十一時半まで、立野集会所で。

覚せい剤使用の二人に判決

福島地裁いわき支部の畠山郁朗裁判官は十八日午前、いわき市小名浜大原字中野地三三ノ二、製缶工菅沼良一(三七)と、愛人の同所、覚せい剤取締法前科一犯、無職志賀美恵子(三七)の二人にかかる同法違反事件で、菅沼に懲役五月（求刑同）執行猶予三年、志賀に求刑通り懲役五月の実刑判決を言い渡した。

判決によると二人は八月二十八日午後四時ごろ、自宅でフェニルメチルアミノプロパンを含む覚せい剤の水溶液約〇・二五ccをそれぞれの腕に注射した。

緑川以夫氏（浜通り医療生活協同組合理事長、医師）十五日、入院先の磐城共立病院で胸部疾患のため死亡。六十六歳。古殿町竹貫・緑川病院院長。告別式は十九日午後二時から、東白川郡古殿町亀堂院で行う。喪主は妻、キン子さん。

7日から年賀はがき

市内に673万枚割り当て

年賀はがきが来月七日から一斉に発売されるが、市内各郵便局は早目に求めるよう呼びかけている。

デザインは寄付金つき（二十一円）が百八一首歌かるた。寄付金なし（二十円）がおかがみ。市内の発売枚数はそれぞれ百二十七万枚（昨年比二十四万八千枚の増）、五百四十六万千枚（同百十四万千枚の増）の計六百七十三万一千枚。お年玉の景品は一等がラジオ付きカセット、テープレコーダーの二種。二等が腕時計、三等手紙セットなど。

市内各局の割り当て枚数は次の通り（総数）。

▽平＝九十九万六千枚▽小名浜＝五十六万枚▽常磐＝七十四万四千枚▽植田＝三十五万四千枚▽内郷＝三十一万九千枚

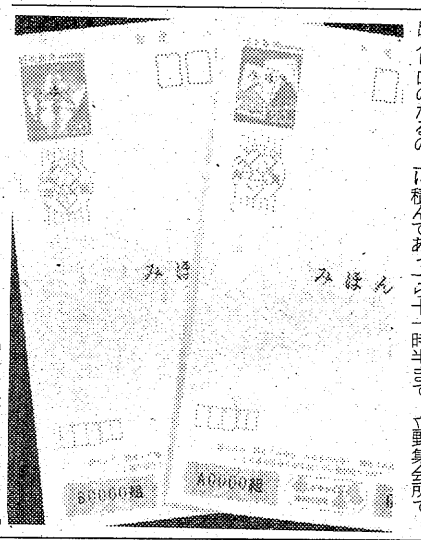

【お年玉付き年賀はがき】

現場監督に執行猶予の判決

重過失致傷などで

福島地裁いわき支部の畠山郁朗裁判官は十八日午前、いわき市内郷綴町一之坪六〇、製缶工佐藤正雄(三一)にかかる重過失致死傷・労働安全衛生法違反事件で、禁固八月（求刑同）、執行猶予三年の判決を言い渡した。

判決によると佐藤は昨年十一月四日午後二時二十分ごろ、同市小名浜字高山四、「日本化成小名浜工場」内の造粒機鏡板補修工事に現場監督として出かけ、同筒型の回転軸で回転する造粒機（直径二・五㍍、長さ九・五㍍）の中に、部下の同市内郷白水町川平六四、作業員遠藤重春（当時三十三歳）、同町上代三五、同相楽一春さん(三七)の二人を入れ、鏡板部分の溶接作業を行わせていたが、作業の関係で造粒機を移動させなければならなくなり、中の二人が危険なことも考慮せず、しかも、運転操作の経験がないのにスイッチを入れて機械を回転、二人を内部のノズルに衝突させた。

この事故で、遠藤さんは腰の骨を折り、同七時三十四分ごろ磐城共立病院で死亡。また、相楽さんもアゴの骨を折って約二カ月の重傷を負った。

加藤香風句碑が建つ

23日、いわや前で除幕式

いわき番傘川柳会句碑建立委員会主催による加藤香風句碑除幕式は二十三日午前九時から、いわき市鹿島町久保字梅田の「いわや」前庭で行われ、引き続き、これを記念して小名浜魚市場に会場を移して、川柳句会を開く。

いわき市小名浜字中原四ノ八、【いわや前庭に建立された加藤香風句碑】

加藤香風氏は、川柳普及に貢献した功績が認められて、去る十月一日に市から文化功労者として表彰されたが、いわき番傘川柳会の高橋泉哉氏らは、春ごろから加藤香風氏の句碑を建てようと東奔西走した結果、田人町旅人産の黒みかげ石で高さ約二㍍（台石も含む）幅約一㍍、厚さ五十㌢の碑を「いわや」の前庭に建立することになったもので、碑には香風氏作の〝人間に明日を与えて夕日落つ〟の句が刻まれている。

除幕式修了後は会場を小名浜魚市場三階大会議室に移し、午前十時から句碑建立と加藤香風句集発刊を記念して川柳句会を開くことにしており、宿題は「明日」「石」「美しい」「峠」「わが家」の五題。会費千五百円。また句会後に記念パーティー（会費千五百円）を開く予定。

あすはお休み

明19日(水)は定休日のため全店休ませていただきます

■当日は　弘済会売店ご利用ください

お菓子の専門店　みら

TEL. 23―7111(代)

自分で作れる洋菓子講習会

クリスマスケーキまで五回シリーズでおこないます

▽第三回　10月27日(木)　AM10時～シュークリーム　PM1時～バターロール

▽場所　市文化センター2F調理室

▽会費　午前の部・千円(材料費共)　午後の部・千二百円(材料費共)

▽講師　村山クッキングスクール　村山佳子

▽次回　11月10日(木)　AM10時～パウンドケーキ　PM1時～ピザパイ

主催　ホームメイド洋菓子研究会

申込先＝平字田町54　☎(72)五七一四・夜(29)九七九八

19日より　不景気

秋まつり・パチンコ祭

郊外パチンコ　スーパー　太平ホール

全機・全台　大出血サービス！

太平名物　出玉で勝負！

出ます、出します、とらせます！

「景品持ち帰り運動実施中」

良い景品をご家庭に

明るく楽しい娯楽場

郊外パチンコ　スーパー　太平ホール

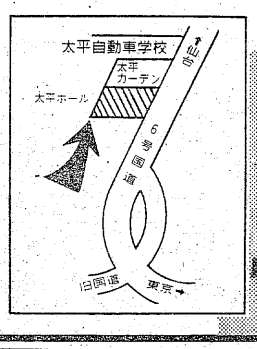

読者の声

きょうのことば

有卦（うけ）に入る
（幸運の年回りにあたる。運がひらけて幸運にめぐりあう）

隔絶感からくる隣人の争い

平　K・T生

隣家の常緑樹の木が大きくなり、わが家の庭に覆いかぶさって、下にある野菜畑に日が差さない。隣家の留守を見計らって、境界のブロックべいギリギリに伐採したら、あとで気づいた隣人がクレミアをつけてきた。大事に育てている木を、なぜ断りもなしに切ったというのである。

法律的な根拠はともかく、事前に話し合いをして、お互いに了解のうえ処置すれば問題はなかった。隣家同士のトラブルである。これがきっかけとなり、お宅の水洗トイレのモーター音が夜になるとやかましい、お宅のは臭気が低いので台所の窓からにおいが入ることなどから、雨水が流れてきて困る、いやこれは土地造成業者の責任だなど、ことごとに争っている隣人同士がいる。

このようなケースは、割合多いそうだが、最初は隣人同士、控えめに引き金となって、いままでの不平不満が爆発、理性的な解決を忘れ、感情的にいがみ合うだけ。毎日不快な気分で批判し合っているわけだ。近所の人も見て見ぬふり、われ関せずだから、ますます隣人関係が悪化するばかりだ。

今の隣組は回覧板や市の連絡の伝達を、事務的に回すだけで、心のつき合いがない。古くからの住宅なら、年に二度や三度は会合を開いて親ぼくを図っているが、新興団地では、隣家とのつき合いもなく、ひどいのは数年間いてもあいさつ一つしない人達がいる。このような隔絶感があるので、話し合えば解決できるものでさえ、話し合わない。

〝遠くの親せきより近くの他人〟というが、隣人関係は生活するうえから、何をおいても大切にしなくてはならない。土地つき家持ちの人なら子孫の代までつき合うことになる。日ごろの、つき合いの大事さを教えてくれた〝樹木伐採〟であった。

（会社員・50歳）

田んぼのワラ焼きをやめよう！

常磐　佐藤　豊邦

水稲刈り入れ後の水田で、今年もワラ焼きの煙が立ちのぼり始めた。深みゆく秋の象徴的風景だが、これが交通上大きな障害となっているので、注意を喚起したい。

省力機械使用から、こなごなに粉砕されてでてきたワラくずの処理は農家にとって手数のかかる作業。これがため、モミがらなどと一緒にまとめて、田んぼの中で火をつけて燃やして処理すれば簡単、というわけで、あちこちの田んぼで猛煙をあげているわけだ。

これが国道上や鉄道路線上を覆い、お先が真っ暗。減速運転やストップする現象を起こす元凶となっている。交通事故をいつ引き起こすか心配されるところだ。昨年もこの猛煙が道路を襲い、ライトをつけても見通しきかず、ノロノロ運転、延々数キロにわたって車が渋滞する事故があった。

平野地の稲刈りも最盛期に入ったが、ワラ焼きだけは、ぜひやめてもらいたい。離れた場所の個々の煙が、風向き加減では合流し、思わぬ被害を与えている。それに住宅地近くでは、飛び火による火災上の心配もある。野ざらしの強風におあられ、運ばれた火で居宅が焼かれたのでは、たまったものではない。

（会社員・32歳）

読者の声欄投稿規定▽住所・氏名・年齢・職業明記（匿名希望の場合も）▽字数六百字以内▽原稿は返しません

勿来老人クラブが記念植樹

22日　勿来市民会館

いわき市勿来地区老人クラブ連合会（金成源右衛門会長）は、二十二日午前十時から勿来市民会館で、結成十五周年記念式典・植樹祭を行う。

会と催し

19日

【平市民会館】▽富田舞踊研修会、生命保険協会専門課程試験（9時）▽森山良子コンサート（13時）▽きもの着付け指導（18時30分）

【勿来市民会館】▽掛け軸展示会、労災保険の保険料徴収業務会（9時）▽VTR技術講習会（10時）

【磐城市民会館】▽成人病検診（8時30分）▽地区敬老会（9時）

【磐城体育センター】▽詩吟サークル、民踊サークル（13時）▽手話サークル役員会（18時30分）

【常磐公民館】▽あみものサークル（13時）▽ペン字サークル、書道サークル（18時）

【ことぶき会館・いわき民報ビル】▽カネボウ化粧品初級講座（9時30分）▽表千家茶道・池坊華道教室（10時）

【草野美術ホール】▽カワイ体育教室（14時）

【いわき産業会館】▽みけし洗い講習会（9時）▽ボイラ技士養成教室（17時）

【文化センター】▽計量管理講習会、県私立高校教育研修会（9時）▽翠会例会（10時）▽内郷高校吹奏楽リハーサル、着付け教室（13時）▽リコーダーアンサンブル例会、平労働学校、みづえ会例会、料理教室、民俗ダンス例会、男声合唱例会（18時）

株式・前場

本日の市況は、再び円が強くなり二百五十三円を割り込んだが、市場は四日ぶりに自律反発して始まった。朝方は、長谷工、大和ハウスなど住宅関連やステンレス、豊和産、永大産など低位の仕手系株が個別物色され、蝶理も引きづきにぎわった。半面闇組が減配から売られた。あと模様ながめ気分が強まり、全般は買い手控えられたが、東電化、パイオニアなど弱電株の一角が戻していた。

主な高い銘柄は森乳九円、宝八円、大同酸二十二円、大和工十三円、ビクター二十円、東急軍十一円、アルプス十五円。

主な安い銘柄は合同酒六円、保土谷九円、フィルム九円、報国水十五円。

（地元銘柄）日化成商い出来ず。呉羽化七百七十円、岡理ゴム四百六十五円、白煙瓦百九十七円、東邦鉛九十一円、東北電九百十二円、常磐興百十円。

日経ダウ六円十銭高の五千百十四円三十八銭。出来高一億二千万株。

（平・水戸証券調べ）

あすの運勢

小川　石洲

十月十九日（水・先負）

【1月生】流れた水は元にもどらない、あすに希望持て

【2月生】順調なようでも油断するな、じっくり取り組め

【3月生】損して得とれということがある、ゆとり持て

【4月生】情勢が変化しやすい暗示、落ちついて当たれ

【5月生】自信過剰になれば立場を悪くする、控えめ吉

【6月生】たとえ苦しくもくじけるな、協力求めて好転

【7月生】甘い誘いには十分に注意せ[illegible]欲ばれば不利

【8月生】周囲の動きに従い何かと有利、独走つつしめ

【9月生】過ぎたことにこだわるな、心機一転して前進

【10月生】いたずらに先走ればつまずく、慎重に取り組め

【11月生】引っ込み思案していては進まず、積極性が必要

【12月生】何かと多忙だが身辺に注意、軽々しく動くな

市況

魚類

十八日朝は江名港にサンマが出回った。

【小名浜港】底引船十三隻十四トン　小型底引船八隻一・二トン　小舟五十隻

▼マイカ　二千五百キロ。七〇〇―三五〇▼水ダコ　二千三百キロ。三〇〇―一二〇▼サバ　二千キロ。二六〇―四〇▼カツオ　千四百キロ。九〇〇―四〇〇▼アジ　千三百キロ。六三〇―五八〇▼ドンコ　千三百キロ。二〇〇―一六▼メヒカリ　千三百キロ。四五〇―七〇▼サクラエビ　八百キロ。一〇〇▼ガンバ　八百キロ。一〇六〇―三〇〇▼ヤリイカ　三百キロ。八〇〇―一五〇▼サルエビ　二百五十キロ。六〇〇―一三〇▼シイラ　二百キロ。一六〇―一五〇▼ナメタ　百五十キロ。一三〇―六〇〇▼ノドグロ　百五十キロ。一二〇―三〇〇▼スズキ　百三十キロ。一五〇―八〇〇▼ボタンエビ　百二十キロ。四九〇―二〇〇▼毛ガニ　千匹　六〇〇―八〇〇

（十八日午後、イワシ八百トン水揚げ予定）

【江名港】サンマ船一隻五十五トン　定置網船一隻〇・一三トン　引きづり船二十六隻一・八トン　小舟三十三隻水揚げ中

▼サンマ　五万五千キロ。四二九―一[illegible]

【[illegible]港】巻網船一カ統十八トン　底引船二隻七トン　小舟十二隻一・三トン

▼イワシ　一万八千キロ。五二一―四八・六▼アカジ　二千五百キロ。七〇〇―二〇〇▼沖ハモ　千七百キロ。八〇―一五▼マイカ　千キロ。五五〇―三〇〇▼カツオ　六百キロ。七八九―二〇九▼小サバ　五百キロ。四〇▼メジ　四百キロ。八九―三五九▼シイラ　三百キロ。五〇―三〇▼サメ・サガレイ　二百七十キロ。一七〇―一〇五▼ヤリイカ　百三十キロ。六〇〇―一五〇▼タコ　百八十キロ。一八〇―五〇▼ドンコ　百六十キロ。二〇〇―一五

野菜

▼大根六四一―二四▼ニンジン一三〇―五〇▼ゴボウ二〇〇―一五〇▼白菜五〇―一五▼キャベツ五五―一〇▼ネギ二〇〇―七〇▼レタス一〇〇―四〇▼キュウリ一六五―七〇▼ナス一〇〇―四〇▼トマト四〇〇―七五▼サツマイモ一八〇―一三〇▼バレイショ八〇―二〇▼サトイモ一五〇―三〇▼玉ネギ一〇〇―七五▼生シイタケ一一〇―六〇▼モヤシ八五―七〇▼ニンニク八〇〇―五〇▼玉子三〇〇―二八五（以上キロ）▼菜類四五―一五▼ニラ四五―一五▼ホウレン草七〇―四〇▼春菊三五―一〇（以上束）▼ピーマン四三―一〇▼ナメコ一〇〇―四〇（以上袋）

果物

▼ミカン一九三―五三▼グレープフルーツ二八二―二二四▼レモン二七六―二〇六▼リンゴ四八〇―五六▼ナシ二〇〇―三三▼ブドウ一〇〇―三五〇▼クリ五五〇―三二〇▼バナナ一三八―一二五▼カキ二六七―四七〇（以上キロ）

（市中央卸売市場調べ）

いわき民報広告

■1ダン4行　2,000円（前納扱いです）
■同一広告5回以上掲載は1割引き
■お申し込み・お問い合わせは本社営業局広告部　☎㉓1666代
＝支社・支局・いわきPRセンター＝☎㉓0690へ

家屋

アパート▽六畳、六畳台所四畳半ガスぶろ水洗トイレ日照良▽駐車可▽場所＝久世原団地▽連絡先＝電㊱三三六二

貸間▽四畳半、台所付、水洗トイレあり▽場所＝平・正内町54（立正校成会西側）▽連絡先＝電㊹三七〇九

アパート▽六畳六畳▽台所水洗トイレ付▽駐車可▽妻帯者のみ▽平・三倉35『三倉荘アパート』▽電㉓三三五七（丸仙）

貸家一戸建▽六畳六畳四畳半▽台所六畳▽南向き環境良▽駐車可▽場所＝平下平窪▽連絡先＝電㊹四七七八

アパート▽六畳六畳四畳半三台所ガスぶろ水洗トイレ駐車可▽場所＝平字東町14の4松尾病院前▽連絡＝電㊹五五一一

新築アパート▽六畳、四畳半台所（四畳半）バス水洗トイレ付駐車可▽場所＝明治団地▽連絡先＝電㉓七八八一

土地

貸地（六〇〇坪）分割自由▽場所＝平・下神谷舗装市道に面▽連絡先＝電㊹三九二五（富士二）

子犬在舎案内
テレビおはようこどもショーでおなじみチャウチャウ在舎シーズ、パピヨンその他
エトワールケンネル
小名浜字本町55　電㊸5070

●バタマキ売ります
小型1台1,500円　3トン車4,000円
※配達いたします
●木箱注文に応じます
出張可（多少にかかわらず）
川村製材所
平字田町1の2　電㊹5382

原付免許
（50ccバイク）を取ろう
申請・手続きから合格まで一切おまかせ下さい!!
阿部輪業
平・五町目　☎74―4073

急募
■女性（洗場係）　若干名
●年齢　45歳～55歳まで
●勤務時間　午後5時～12時
●給与　60,000円以上
●委細面談
大衆キャバレーチェーン
サービスグループ　勝川企業
平・中町1の1　☎21―2324―6

募集
クレンオペレーター
作業員／大型運転手
社会保険完備・委細面談
東海基礎株式会社
小名浜住吉字道下㊽5103

募集
女性　募集▽18～30歳位まで▽明朗活発な方▽アルバイトも可▽スナック『美保』
電・屋㊹二六五七・夜㉓一五五九

マイホームは技術信頼の照栄産業
公庫融資とローンを利用した当社独自のシステムを確立しました。お気軽にご相談下さい
（常磐・旭ケ丘　植田・中岡団地に貸地有）
福島県知事(51)7502
総合建築　照栄産業株式会社
いわき市植田町南町2丁目6番の20
☎③1251―3・夜間③1015

福島県知事（1）1104号
マルイ住宅販売
平・柳町☎74―3904　21―3274（夜）
■建売分譲住宅
好間町元山地内　交通至便
建物115平方㍍（35坪）
土地214平方㍍（65坪）
総額860万円
■売地　平谷川瀬
181平方㍍（550坪）
総額6,050万円　医院向き
■建売分譲　内郷白水町
土地（借地）　363平方㍍（110坪）
建物（2階建）95平方㍍（29坪）
年間地代　坪・900円
総額840万円

福島県知事(1)1070号
山一通商株式会社
いわき市内郷綴町下馬場
☎27―4343
売地　下好間　渋井　716平方㍍（216坪）　格安（分割可）（社有）
売地　内郷　御厩　387平方㍍（117坪）　3.3平方㍍8.5万（仲介）
アパート　自由ケ丘団地　6畳3間、DK4.5畳　バス、水洗トイレ、駐車可　賃25,000円（仲介）

老人と子供を交通事故から守りましょう
電話
㊹3071
㊹8434
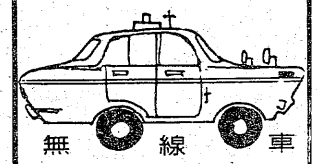
無線車
株式会社平タクシー

社員緊急募集
◆菓子製造技術者　若干名
○年齢　二十歳以上四十歳まで　経験不要
○勤務時間　午前七時三十分より午後四時三十分まで
○給与　地間　八万円～八万五千円
◆営業
○年齢　二十歳以上四十歳まで
○勤務時間　午前七時より午後五時まで
○給与　地間　八万円より九万円
◆申込先　平職業安定所又は平四町目店・内郷工場総務課へ
あさ川製菓株式会社　平支店
平支店　いわき市平・四町目一五　☎㊹五七五五
内郷工場　いわき市内郷宮町宮沢六一　☎㉜二六〇二（代）

免許番号建設大臣（1）第1962号
A　建設業県知事（特―49）第2825号
東北土地開発株式会社
いわき支店　平・白銀町
☎23―1188・1189・2677
売地　鹿島町米田　324平方㍍（98坪）　即建可　3.3平方㍍5.5万　南面道路　住宅最高　仲介
売地　常磐若葉台　306平方㍍（92坪）　3.3平方㍍6.5万　環境最高　仲介
土地付家屋小川町上小川　土地2,019平方㍍（610坪）　総額　建物83平方㍍（26坪）　1,365万　閑静住宅・日当たり最高　仲介

福島県知事（1）第989号
株式会社キクケン
いわき市平北白土　東北電力横
TEL・23―7974
中平分譲住宅開始　4棟
建築予約受付中
☆所在地…平中平窪区画整理地内
☆床面積…65.42平方㍍　96.1平方㍍
☆設　備…水洗トイレ、ステンバス台所セット、床下収納庫、洗面キャビネット、備付タンス、茶タンス、下駄箱、全室照明器付
☆販売価格…498万～640万
☆土　地…借地
☆住宅ローンの相談に応じます
詳しいお問い合わせはお電話下さい

免許番号　福島県知事（2）第301号
まこと不動産株式会社
電53―5388代
（夜間）02466③6197
売地　泉ニュータウン団地　165平方㍍（50坪）　南道沿い　住宅最高　総額325万　代理
売地　平つつじケ丘　359平方㍍（109坪）　総額800万　水道排水完備（代理）
分譲住宅　泉ニュータウン団地　土地330平方㍍（100坪）　建物82平方㍍（25坪）　4LDK　南道沿い総額1,100万　代理

福島県知事（3）第211号
たけや商事不動産部
小名浜・辰巳町　電㊾3645・㊾2823・夜㊾2431
売地　小名浜下小滝地内　宅地321平方㍍（97坪）　3.3平方㍍8万　住宅地最適　水道・引込線あり（仲介）
売地　勿来・山田地内　1,000平方㍍（300坪）　3.3平方㍍2万（仲介）
土地付住宅　小名浜花畑地内　宅地69.3平方㍍（21坪）建物2階建99平方㍍（30坪）6　4.5・4.5　4.5　3DK　バス水洗トイレ車庫付　築後5年　総額670万円（代理）

体力造りは食肉から!!
いつも新鮮な定評ある牛豚肉
松阪牛特約店
肉の緑屋
本店　平・一町目　電㉓0185～6
支店　平・平駅前通り　電㊹2797