夕刊
いわき民報
郵便番号　９７０
いわき市平字田町63－7
いわき民報社
振替口座（郡山）4028
本社　0246 ㉓1666
小名浜支社　0246 ㊷3560
常磐支局　0246 ㊷2380
勿来支局　02466 ㉒2903

婦人服専門ファッション
ヌーベル タカノ
小名浜名店街
TEL.54－8255

就職時の賃金

平職安の調べ

全国との格差　男は大きく、女は少ない

県内採用者を対象に

4月から6月まで　労働市場センターの資料で

専門の技術管理者が高い

平公共職業安定所は今年四月から六月までに、県内で採用された男女の就職時の賃金をまとめた。これは東京・労働市場センターの資料をもとに調査したもので、ボーナスを除いて各種手当を含む賃金。対象は男子一万三千七百四十人、女子一万千四百十一人。いずれも偏差を知るため中位数（メジアン）で算出している。

男女とも六段階の年齢層と九種類の職業で分類した。男子の場合、就職時の賃金が高いのは二十五～四十四歳まで。また女子では二十四歳以下となっている。さらに職業別では男女とも全体的に専門・技術管理が高く、低賃金は男子だと保安で目立っている。このほか全国との格差は男子が二～三万円と大きく、女子は賃金が低いこともあって一万円弱。

男子の場合、学卒者を含む十九歳以下では、男子が各職種とも八万円前後。最高は運輸・通信で十万千七百円、最低は保安で七万三千五百円。二十～二十四歳だと十万円を超え、最高は保安の十一万二千五百円。二十五～二十九歳では各職種とも十万円を超えているが、専門・技術管理の十五万千二百円から、サービスの十万三千八百円まで、バラツキが出てくる。

三十歳以上になると最低は十万円を割る職種も。三十四歳までは最高が十五万二千二百円とまずまずだが、三十五歳を超えるとダウンする傾向をみせ、四十四歳までの最高が十三万四千七百円。四十五歳以上が十一万三千五百円となっている。

一方、女子の場合は各年齢層とも六～七万円が圧倒的。男子と同様に三十歳を過ぎると低くなる傾向にある。最高は二十～二十四歳で専門・技術管理の九万四千三百円。四十五歳以上の中・高齢者になると、五万四千七百円（販売）という低賃金も出てきている。

秋冷にサクラほころぶ

○…朝晩はめっきり冷え込んだ秋空に、春が見もののサクラがほころび、抜けるような青空に、くっきり美しさを描き出している。

○…毎年、春と秋の二回、見ごとな花を咲かせているが、十一月初旬の文化の日ごろが満開。春に劣らぬ風情を漂わせ、珍しいサクラとして近所でも評判高い。

○…平中神谷字天神の鷹崎さん庭先のもので、樹齢は三十年ぐらい。木の下で咲き初めた茶の木の白い花と、競い合っているようだ。

【咲き初めた珍しい春秋サクラ】

小規模給水施設の水質検査

24日平保健所

平保健所は二十四日午前九時から同保健所で、水質検査を実施する。

県給水施設条例に基づくもので、対象となるのは給水人口五十～百人未満の給水施設。給水施設の管理者は、末端給水せんの水をビールびんに採水し、持参することになっている。

今井さん大臣表彰

パン業界の育成に功績

いわき市四倉町五丁目、製パン業今井吉太郎さん（六四）は、業界の指導育成に務めた功績が認められ、厚生大臣から功労者として表彰される。

今井さんは、浜通りパン協会長、県パン協同組合理事などの役員を歴任、業界の組織の強化育成に尽力した功績が高く評価され、今回の表彰となった。表彰式は十一月一日東京で行われる。

サイン会など益金22万寄付

プロ自転車競技大会開き

社団法人「日本競輪選手会北日本地区本部」（藤田文弘本部長）は十七日午後、「社会福祉に役立てて」と現金二十二万四千百円をいわき市に寄付した。

この金は、同本部が十五日、市営平競輪場で開いた「第四回日本プロ自転車競技大会」に参加した菅田順和選手（宮城）ら六十選手によるサイン会で、色紙やプログラムを販売した収益金。藤田本部長が市役所に田畑市長を訪ね、手渡した。

市では、「市社会福祉振興基金」として積み立てる。

ボーイ・スカウト地区協議会

ボーイ・スカウト福島連盟いわき地区協議会（山崎博文会長）は十一月五、六の二日間、いわき市四倉町・こどもの村で開かれる「指導者養成講習会」（同連盟主催）の参加者を募っている。

参加資格は、十八歳以上の男女。ボランティア活動に興味を持つ人ならだれでも良い。①青少年教育指導②野外活動③信号法－などの講習を受ければ、同連盟から認定証が贈られる。

駒込で健康相談　いわき市四倉支所は二十日午後一時から三時まで、駒込生活改善センターで。

いわき抄

▼…いわき地方の稲刈りも結構進んでいる。車の中から見る限り作柄もよさそうだ。食糧事務所の話では、政府売り渡し米がボツボツ出荷されている。いま出ているのは四倉、常磐、勿来地区の早稲種で、検査の結果も三等米が主体で、四等米が続いて多いという。このように上位米が多い年は決まって作柄も良いようである。いわき米の出荷最盛期は今月下旬から来月中旬ごろになるが、いまは農家もコンバインなど農業機械の導入で、早稲も晩生種も一緒に出荷されるというケースが多くなって来たということだ。

▼…ところが平野では平年作であっても、山間地は二年続きで平年作を下回る可能性が出ている。昨年は冷害で川前、三和など平作だったが、今年も平年作を下回ったようだ。山間地の農家の人には気の毒だが、それでも九〇～八〇％の収穫見込みは確実でないかという予想だから、昨年よりはまだマシである。山間地は平地より気象条件が厳しいが、それでも一昨年五十年度は山間地も好天気に恵まれて豊作であった。ただ昨年が大不作だっただけに、今年にかける期待が大きかったのではないか。一年一年が勝負で、冷夏、出水とたたかう農村も実態をみれば、苦労の多い産業である。

ランチタイム
正午～2時
1,200円均
世界のワインと
松阪牛鉄板焼き
専門店
福寿軒
平・三田小路
パール　2階
☎23－3388

わたしたちにはいろいろな出会いがあります。
インテリア設計施工・商業デザイン
有限会社 サン・アート
福島県いわき市平南町21　3・3　SUNビル7F☎22－4711㈹

新店舗ＮＥＷＳ

資生堂コーナーとらや本店

相馬市中村字田町８　ＴＥＬ.02443－５－2531

施主：資生堂平販売株式会社　設計：東京・資生堂本社
施工・管理（有）サン・アート　面積：72㎡
工期：9月5日～30日　協力：株式会社 平沢建設

屈辱のすすめ

男のロマン　NO・31

暫くこのコラムを休み、Y社長からの進めもあって自動車教習場に通っている。四十歳を過ぎて今更という感もあったが、真尾悦子さん（土と女の著者）までが免許をとったときき、その気になった。第一段階8時間、第二段階を現在進行中である。

毎度教官が違うためか、教え方もそれぞれ個性がある。教えられる立場にあって教官の人柄にふれ、人に教えることのむずかしさを痛感する。

教官にとってみれば生徒は、年上であろうが社会的な地位がどうであろうが、男女の区別なく同じレベルで扱うのが当然であろう。又私のように運動神経、のにぶい憶えの悪い問題児であれば人柄など無視され、罵詈雑言に近い教えられ方をしたとても仕方のないことだと思う。教官の態度の悪さはよくきくことである。H氏は教官とケンカをして途中でやめてしまった程である。久しく屈辱感を味あわなかった私にとって新鮮な経験である。思いやりの精神とか人間尊重とか、民主化された戦後生まれにとって、屈辱感を味あわずに過ごしてしまった若者も多いことだと思う。オンブに抱っ子のもやしみたいな育ち方をしてしまった人間にとって、この不況をどんな思いで過ごすのだろうか。人間性にバネをつけるという意味でも、屈辱を味わうことは必要だと考える。反動的といわれようと、古いといわれようと、この屈辱はじっくりと噛みしめたい。

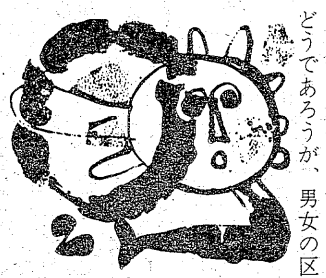

（カットはシンボライズ・イラスト the sun より）　NOB

市民マラソン

走ってみませんか

年代、男女別のコースで

平青年会議所、平地区体育協会主催、いわき市教委後援の第六回市民マラソン大会は三十日午前九時から登録開始、十時半スタートで市営いわき陸上競技場を中心に上荒川運動公園内で行われる。小雨でも決行するが、中止の場合は、十一月六日に延期。

対象は一般市民。見るスポーツからするスポーツへの転換期にあって多数参加が見込まれるが、参加は当日午前九時から十時まで現地で受け付ける。

だれでも参加できるよう、年代別、男女別にコースとスタート時間を分け、自分で走ったり、他人のマラソンを声援したりでき、終わって午後零時半から、同競技場広場でチャリティー「いこいの広場」を催し、金魚すくい、綿アメ、みそおでんのほか飲み物コーナーを準備。スポーツのあとの一刻を健康感にひたる趣向。

年代別走行距離とスタート時間次の通り。

▽小学校低学年＝七百㍍（競技場の周り）10時30分▽同高学年＝千五百㍍（競技場と駐車場の周り）10時35分▽中学生＝四千㍍（野球場入り口折り返し）11時45分▽高校・一般男子B＝四千㍍（同）11時5分▽同A＝八千㍍（場内の道路を往復）11時25分▽高校一般女子、シニア（45歳以上）、JCメンバー＝四千㍍（野球場入り口折り返し）11時55分

市民が求める内容に

いわきで県図書館大会

「市民の期待に対応できる図書館づくりを考えよう」をスローガンとした第二十五回県図書館大会が二十八、九の両日、市文化センターで開かれる。

県・市教委、県公共図書館協会などの共催で、図書館職員や公民館職員、一般利用者など県内から約二百人が参加する。初日の二十八日は開会式に続いてオリエンテーション、記念講演、事例発表などが予定されている。事例発表ではいわき市から、勿来ともだち文庫の小貫ツル代代表が「地域・家庭文庫を実施して」と題して体験発表をする。

また、二十九日は四つの分科会で図書館の運営などについて討議したあと、全体会を開き、大会宣言をして閉会する。

いわき中央署で署内異動

いわき中央署はこのほど、署内異動を実施した。カッコ内は旧任。

◇巡査部長▽捜査一の一係＝山内保政（内郷派）▽十五町目派出所＝渡辺仲吉（機動警ら）▽内郷派出所＝小浜幸造（常磐派）▽常磐派出所＝服部桂太郎（捜査一）▽同＝堀江一（常磐派）▽同＝馬場俊夫（浪江署）▽機動警ら＝堀井英雄（十五町目派）

◇巡査▽三坂駐在所＝吉田裕一（管機猪苗代分隊）▽刑事庶務係＝佐藤勇次（防犯少年）▽同＝飯塚孝（十五町目派）▽十五町目派出所＝小林憲二（防犯少年）▽防犯少年係＝横山孝（捜査二）▽捜査二の二係＝鈴木和友（刑事庶務）▽保安係＝渡辺大昭（五色町派）▽十五町目派出所＝清川俊彦（同）▽同＝伊藤孝行（同）▽駅前派出所＝田中憲（同）▽五色町派出所＝村上文久（常磐派）▽内郷派出所＝鈴木啓一（同）▽同＝渡部紘輝（管機部山分隊）▽機動警ら＝茂木次男（五色町派）▽常磐派出所＝伊藤久夫（機動警ら）▽同＝今野秀行（同）▽同＝小山田勇（刑事庶務）▽機動警ら＝佐藤政照（内郷派）▽同＝小野貞夫（同）▽運転免許係＝佐藤章（会計）▽会計係＝西山武雄（運転免許）

高齢者へ記念品

常磐地区の敬老会

本年度常磐地区敬老会は十七日午後一時半から、同市民会館に約七百人が参加して行われた。田畑市長から「くよくよしないで、ほど良い運動、ほど良い食事、睡眠を取れば長生き出来ると証明されています。明治、大正、昭和の変動期に生き抜いてこられた方々に、本年度からの敬老年金は七十歳以上の方に、独り暮らしの老人にはホームヘルパーを、来年度は常磐病院の上に新しい老人ホーム（寝たきり老人の収容）と福祉行政の充実を計っております」とあいさつがあり、地元選出の市議代表として久田正氏、同選出の滝正熙県議のあいさつのあと田畑市長から高齢者（九十五歳）米寿者、金婚者に記念品が贈られたあと演芸会に移り民謡、舞踊、万才などの、笑いに、楽しいひとときを過ごした。

受賞者は次の通り。

▽高齢者＝佐々木フヨ（天王崎）▽米寿者＝渡辺チヨ（向田）小野崎トク（三函）江尻アサ（同）星トミ（同）青木元治（天王崎）大沼清蔵（上湯長谷町湯台堂）平子セキ（下船尾町居作）清水ユウ（同宮下）織内ハツイ（下湯長谷町古館）弁上操（関船町屋津）佐藤キン（同稗木作）▽金婚者＝立花喜久治・ハツノ（宝海）森多三郎・ユキ（同）羽田儀光・ウメ子（上湯長谷町湯台堂）熊谷英雄・ナツ（同）大平忠次・ツヤ（下湯長谷町下）酒井栄次・サワ（藤原町大石）鈴木泰助・アサノ（同斑堂）小泉久・とし（白鳥町蟹打）酒井忠文・ツメ（西郷町大荷田）佐藤平吉・マツヨ（下船尾町古内）

漁海況速報

本県沖にサンマ漁場近し

【漁況】曳釣＝漁場は塩屋埼沿岸十二・六～三十六㌔、水温二一度台海域に形成しカツオ・メジ・シイラ五十～二百㌔（一隻当たり）の漁がみられる。

サンマ＝サンマの主漁場は色丹・釧路南西五十四㌔で水温一一～一三度台、エリモ東南沖合海域一二度台、恵山岬～尻矢崎（青森）沿岸一六度台の海域に形成されている。今月上旬金華山東南東二十八～三十㌔水温二〇・七度。原釜沖合水温一九・八度台の海域で散発的に二十～四十㌧（一隻当たり）前後の漁獲をみたが、本格的な漁場形成には至っていない。しかし、親潮沿岸分枝の南下にともない、本県沖への漁場形成はまもなく。

【海況】犬吠崎近海を北上する黒潮の先端は、塩屋埼沖合北緯三七度に達しており、その北側の東経一四三～四五間では黒潮系の北上分派（二〇～二一度台水帯）が黒崎沖（岩手）北緯四〇度二〇分付近に達している。黒潮分派は勢力を弱めながらも、二四度台水帯が塩屋埼九十㌔沖から北に向かって張り出している。

三陸沿岸を南下する親潮系水は、勢力を強めながら本県北部沿岸域に南下しており、先週より本県海域は一度前後降温しており、今後も引き続き水温の低下が続く。

（15日・県水試調べ）

会と催し

20日

【平市民会館】▽中学校平方部音楽祭（9、12時）

【勿来市民会館】▽植田中の映画教室、掛け軸展示会（9時）▽学研コンパニオン会議（10時）▽書道教室（14時30分）▽狒友会錦分会免許申請会（18時）

【磐城市民会館】▽成人病検診（8時30分）

【磐城体育センター】▽労災保険の保険料徴収業務（9時）▽料理教室Bコース（10時）▽美浜会、詩吟サークル、カワイ体育教室（13時）▽きつつき会、伸墾会（18時）▽盆栽研究会、ぬったくり会、児童劇団「ポポ」（18時30分）

【常磐市民会館】▽湯本高コーラス練習（15時30分）▽斎藤バンド（18時30分）

【ことぶき会館・いわき民報ビル】▽カネボウ化粧品初級講座（9時30分）▽浜通り小児科懇談会、煎茶教室（18時）

【いわき産業会館】▽衛生管理者講習会（9時）▽いわき労働大学講座（18時）

【文化センター】▽文化祭木彫作品展、同いわき日本画協会展、池坊軍務打ち合わせ会、平地区家庭教育学級合同学級会（9時）▽茶道教室（10時）▽平郷土民踊保存会例会（13時）▽囲碁教室、いわき山の会例会、青少年団体連絡会議、シンフォニックウインドアンサンブル例会、平民謡会例会、手話サークル例会、アコーディオンのレッスン、リコーダーアンサンブル例会（18時）▽中央大学法律研究会例会（18時30分）

遠野高校創立30周年祝賀式

11月11日、記念行事も

遠野高校（渋谷健校長）の創立三十周年記念式典は十一月十一日午前十時から同校体育館で行い、正午から遠野農協会館で祝賀会を催す。

また記念行事として十三日あかさか祭り（一般公開）、十四日は体育祭を催す。

内郷高で剣道の段位審査会

いわき市剣道連盟は二十三日午前八時半から、内郷高校体育館で剣道段位審査会を開く。防具、木刀、筆記用具、昼食持参のこと。

交通事故

	発生	死者	傷者
いわき中央署	4	0	8
〃東署			
〃南署	0	0	0
今年の累計	1,276	0	0
	23	0	0
	1,732	0	0

（18日・県警交通企画課調べ）

平野球クラブ

◇10月大会（17日）

ブラックパンサー　000 010 010 ／ 030 021 43

叶田クラブ

（プ）星ー富永

（叶）三倉ー片野

▽三塁打＝長塚（プ）

◇同（18日）

いわき民報　010 000 ／ 000 50× 51

ストロング

（し）渡辺、三浦ー猪狩

（ス）山田、湯座ー山木

天気予報

玉半提供 ㉓九五九一

【今夜】北西の風、晴れ。

【明日】北のち東寄りの風、晴れから次第に曇ってくる。

【海上】今夜、多少波。明日、波やや高い。

（小名浜測候所調べ）

【気温】▽18日＝最低13・4度（平年10・8度）最高27・2度（同19・5度）

あすの暦

10月20日（木）

旧暦	9月8日		
六曜	仏	滅	
日出	5・47		
日入	16・54		
月出	12・52		
月入	23・47		
満潮	11・06	20・32	
干潮	3・04	15・32	

故母井上ツネの葬儀の際はご多忙中にもかかわらず遠路わざわざご会葬されご丁重なご香料を賜りご厚情誠にありがとうございました

早速お伺いの上お礼を申し上げるのが本意ですが略儀ながら紙上でお礼を申し上げます

昭和五十二年十月十九日

いわき市内郷小島町天ノ田二〇

喪主　井上

親類代表　井上雨森

友人代表　大和田

親類　上森

親類　上海

親類　常清恵吉

親類　正一

親類　力男光弘男

株式会社　井上工務店

母猪狩ヨシヤは十月十八日午後零時十分八十六歳の天寿を全ういたしました　ここに生前のご厚誼を深謝し謹んでお知らせ申し上げます

追って葬儀は十月二十日午後一時自宅を出棺いたします

昭和五十二年十月十九日

いわき市平字大町一

喪主　猪狩

女　猪狩

男　武

男　修

外　男

親類　大内

親類　猪狩

親類　一

親類　同功三キ男

イガリ美容院

ご結婚祝いに…

贈って喜ばれる家庭用品・日用品

門出のお二人への贈り物・記念品など。

ジョイルームでは皆様にご満足いただける品を豊富に取りそろえてあります。

ぜひ一度お出かけ下さい。

営業品目

引出物・贈答品・記念品・家庭電化製品

無料大駐車場有り

しあわせひろげる

常交ジョイルーム

いわき市平・菱川町3－7　☎21－4011

しあわせひろげる常交グループ

平店衣料小名浜湯

本植田相馬浪江店

は誠に恐れ入りますが本日は休ませていただきます平店食品　さんわ店　高坂店　谷川瀬店　内郷店　相馬新町店　原町店　浪江駅前店は休まず営業いたします

越フジコシ

平店㉓一二三四・小名浜店㊸四一九一

植田店②二七一・湯本店㊷四一四一

さんわ店㊸三三八一・内郷店㉖二六〇〇

高坂店㉗四三八八・谷川瀬店㉒二七九三

相馬店⑥六一二六・相馬新町店⑥五一四六

原町店③六二〇六・浪江店④四三一一

浪江駅前店④二九五五・亀戸店㊽〇六四一

手打ちそば　そば処一平　小名浜港　54八一五二

美味!!

当店自慢のカエル料理を

是非　御賞味下さい

東京にまけない味

やきとり福佳

いわき市・平駅前白銀町大通り

電話74－4545・23－7764

肉の御用は

下坂食肉店

好間町　電㊱三二二四　五五二五

名代おでん　やきとり

えび松

平・新田町　電⑭三七九一

夢をつたえる

おいしいかけ橋!

ブランデーが香る

スウィートな味

シェリブラン

松月堂

本店　いわき市平銀座　☎（23）1551

ハワイ研修旅行の収穫は？

実現した夢と希望

幅広いセンス身につける

黒屋デパート　大黒屋

大黒屋デパートでは、中堅社員の研修と観光を兼ねた第四回女子社員ハワイ研修旅行を行った。三日羽田をたち、九日帰国という五泊七日の旅。最近は新婚旅行などでハワイ旅行も珍しくなくなったが、勤め人では、こうした機会でもないと、なかなか行けない。参加者は初めて海外旅行を経験した人たちばかりで、研修と観光の二刀流をどうさばき、いったいどれほどの収穫をあげてきただろうか――このほど開かれた反省会の中から主な感想を拾ってみたが、ことばには出ない幅広いセンスが身についた感じであった。

☆☆☆一行8人、勤続16年の古参者も☆☆☆

一行は八人。団長役が同デパート人事係長佐藤清正主任。あとの七人は全部売り場の中堅社員。この研修会には高卒で四年、短大卒で三年、大卒で二年勤続した女子社員から選ばれるが、今回は勤続十六年、次いで七年の古参組（主婦）を除いては三～四年勤続の二十二、三歳の若い女性ばかり。

新入社員に夢と希望を与えようとしてはじめたもので、費用はほとんど会社持ち。

5泊7日の日程

《10月3日》夜九時半、羽田発ホノルルに三日午前九時到着、市内観光、パークショアホテルに泊まる。

《10月4日》ワイキキ海岸（ホテルの前）で海水浴を楽しみ、ホノルルの街を見学。夜はサンセットデナーセールで夕食会。

《10月5日》朝九時から午後一時まで、ジャジャファッションで販売訓練。そのあとアラモアナショッピングセンターを見学。

《10月6日》オアフ島のパイナップル畑やポリネシア文化センターなど見学。ヘリコプターで空からも観光。午後から高級なカハラモールショッピングセンターを見学。夜は一流レストランでイタリア料理を食べる。ワインを交わしながらホノルルの『百万ドルの夜景』をながめ、このあと、陸下の泊まられたカハラヒルトンで外人と一緒にダンスを楽しむ。

《10月7日》ハナウマワンでビクニック。ここは熱帯魚を水中に見ながら泳ぐ。午後はショッピングを楽しみ帰国準備。

《10月8日》ホノルル空港を午後一時出発。羽田には九日の午後四時十分着。

日系人はとても親切　☆☆☆

「はじめてドルで買い物をしたためなれなくて困ったが、だんだんなれてきた。習うよりなれよ…」

「レストランに入っても料金のほかに州税がかかるのを忘れて戸惑うことがあった」

「チップもそうだ。大体料金の一五%程度出さなければならないのに、うっかりしたり、または、いつ出すべきかタイミングをはずしたりして…。もっとも出さなくても文句は言わないけれど」

「簡単な英会話を勉強していったが、緊張感も手伝ってさっぱり役立たずだったが、帰る二日位前になると、心にゆとりが出てきて片こと英語で話せるようになった」

「はじめは一人で自由にマチに買い物にも出られなかったが、なれてくると、とても楽しかった」

【㊤日系人の開拓したパイナップル畑の前で㊦泊まったホテル前ワイキキ海岸で海水浴】

「カラカウア道路というすばらしい広い通りを、せっかちに歩いているのは日本人観光客ぐらい。みっともない感じ」

「二世、三世の人たちは、とても日本人に親切だ。血は水よりも濃し、といったところで、年配の日系人は気軽に話しかけてきて、うれしかった」

ふだんの訓練いかす　☆☆☆

「ジャジャファッションでの研修は、ほとんど日本人観光客が相手なので接客も楽にできた。空港の近くにあるので、短い時間のショッピング客だけに、客の好みに合わせて素早くセレクトしてあげられたのはうれしかった」

「やはり、ふだんの訓練の成果だと思う。大いに自信をつけたわけね」

「アラモアナショッピングセンターやカハラモールショッピングセンターなど見学したが、ここは平の商店街が一つ屋根の下に入ったようなスケールの大きなところ。いろんな点で勉強になった。やっぱり体験第一だ」

「輝くばかりの緑、澄みきった空、きれいな海のオアフ島観光、魚とたわむれたハナウマ湾でのビクニック。夜はポリネシアンディナーショー、船上から夜景をながめながらの（ホノルルではネオンは禁止）ディナーショー等々、ハワイの魅力はつきない。当分酔いがさめないが、こんどはぜひカップルで行きたい」

「やっぱり、この研修会のありがた味がわかったわけね」

職場の健康管理の成果発表

労働衛生の研究。講演会

全国労働衛生週間（一～七日）にちなみ、いわき労働基準協会は十四日午後一時半から、平市民会館大会議室で市内企業の労働衛生管理に関する研究発表と特別講演会を実施した。

市内各企業から約百八十人の同衛生管理担当者が出席。まず同協会の中野一衛生部長があいさつしたあと、先ごろ県安全衛生大会で受賞したいわき電子（労働大臣努力賞）福島労災病院・長嶋幸一郎院長（同功績賞）アルプスモートローラ（労基局長優良賞）の表彰披露が行われた。

初めに本間機械工作所の井坂信一さんが「中小企業における健康管理について」と題して発表。四十六年から朝の職場体操や血圧測定を実施した結果、欠勤者の減少に結びついたことなどを述べた。また呉羽化学錦工場の西山信一さんも「職場の健康管理について」と題し、健康チェックリストの活用で健康増進に成果を上げていることなどを発表した。

続いて松村総合病院の金生富雄副院長が成人病の予防と治療―特に糖尿病の予防について講演、出席者らはメモを取るなど熱心に受講していた。

加藤、遠藤の両氏が優勝

愛好会など主催の将棋大会はこのほど、久之浜公民館で開かれた。A、B組のリーグ戦に分かれて行った結果、加藤清秋さん（A組）と遠藤朗夫さん（B組）が優勝。

その他の成績は次の通り。

▽A組＝①吉原弘②岡本喜七郎③矢吹一郎

▽B組＝①茂木和広②吉原祐一③遠藤正三

【労働安全衛生週間にちなんだ研究発表と講演会】

「みよし」が優勝

いわき球友会9月大会

いわき球友会の九月大会決勝戦は十七日、好間高グラウンドで行われ、チームワークに勝るみよしが四倉いこいを6－0と下し二度目の優勝を飾った。

試合結果および表彰選手は次の通り。

四倉いこい	0	0	0	0	0	0	0	0	0
みよし	3	0	0	0	0	3	×	6	

（四）門馬―横田

（み）伊藤、西山―遠藤浩、平薮

▽本塁打＝佐久間（み）

▽二塁打＝伊藤（み）

▽勝利監督賞＝遠藤清一（み）

▽最高殊勲賞＝佐久間厳（み）

▽最優秀投手賞＝板垣喜代（み）

▽打撃賞＝伊藤常幸（み）

商店街

趣味の手造り＝小名浜ショッピングセンター1階中央広場で22・25の4日間、趣味の手造り作品即売会。

びーどろ＝小名浜・金星座ビル1階スタンド割烹びーどろは店内改装中のところ新装開店。

新装開店

100貨店

身長一七五㌢、体重五五㌔、涼やかな瞳をしたキリンのような美敵な青年を紹介され、会ったその時からポーとなってしまった私。とんとん拍子に縁談は進み、五年前に華燭の典をあげ、友人たちの羨望の拍手を浴びたのである◆ところが結婚してみると、毎日つくる私の手慣れない料理を何だかんだと文句を並べ、食べてくれない。末っ子の一人息子とあって、大事に大事に育てられた夫は、これまた料理のうまい姑に育てられ、結婚してもなかなかおふくろの味が忘れられないのだ。何かといえば、おふくろに甘える◆偏食が多く、長身に合った胃下垂の胃袋、一度にたくさん食べられず、食べすぎれば後が苦しく、年中胃薬をのみすぐお腹をこわすデリケートな体の持ち主。何を食べてもおいしい弾力のある私の胃袋ととりかえたいと思うことたびたび。一度でいいから、何もいわずガツガツ食べて、おいしかったと舌なめずりさせてみたい◆…ああ、選ぶべきはセンスあるそのよそおいの中にかくれた健全な胃袋なのだ。とかく娘時代はスマートな身長にあこがれる。姿形、外見にとらわれず、まず胃袋の丈夫なガッついているぐらいな人をお選びになるように、先輩として一言。―以上は週刊誌の投書欄に出ていたものである。しかし、若いときは誰もが同じで、きれいなもの、スマートなものにあこがれるものだ◆天は二物を与えずという。すべてに欠点のない人物なんて、そうザラにはいない。やはり、どっちがトクかよく考えてみて、決断をくだすしかない。そうして選んだからには、片眼をつぶったわけだから、いい方にもっていく努力をしなければ自分がかわいそうだろう◆はたで見るのと、実際とはかなりちがう。他人を羨むよりは、羨まれるように努めるしかない。（龍人）

霧の旅路（235）

海渡英祐作　由谷敏明画

脱出の賭（三）

自分たちが相手にしているのは、それこそ透明人間みたいなやつなのだろうか。それとも、ふしぎな魔力を持っていて、その場に姿をあらわさずに、人の命を奪うことができるのだろうか――一瞬、加奈子はそんな馬鹿げたことを考え、あわてて、必死に理性を働かせようとつとめた。

『井上さんは自殺したのかしら？わたしたちが話に夢中になっている間に、自分で毒物を飲んで……』

『まさか、彼がこんな所で、自殺しなければならない理由はないだろう』

曽根も蒼ざめた顔で、しきりに首をひねっていた。

『彼は、取引をしたい、と言っていたけれども、いったいどんな取引を申し出たの？』

『くわしい話は、僕もまだ聞いていなかったんだ。ただ、さっき説明した通り、彼は行方不明の書類を探していた。僕の方は、自分の無実を証明できればいいわけだから、おたがいに情報を交換しあって、共同作戦を取ることができる、と考えていたらしいな……ともかく、彼が自殺するなんて、とても考えられないよ。たとえ彼が真犯人だとしても、べつに追いつめられていたわけじゃないんだからね』

『それじゃ……飲んでから、かなり時間がたって、急に効き目をあらわすような毒物があるのかしら？　井上さんは、ここへ来る前に、それをどこかで飲まされて……』

『そうとしか考えられないけれど、そんなふしぎな毒物って、聞いたこともないな。たしかに、効き目のおそい毒物はあるかもしれないけれど、そういうのは、少しずつ効き目があらわれて、かなりの時間苦しんだあげく死んで行くわけだから……』

『この場合、そうじゃないわね』

『ほんの少し前まで、ピンピンしていたのが、あっという間に死んでしまったんだからね……たとえば砒素なんかは、少しずつ長期にわたって服用しているうちに、体が衰弱して死んでしまう、という話だけど、そういうケースでもないようだし……待てよ』

曽根は、はっとした表情を浮かべて、

『わかったぞ。薬だ……薬が、このトリックの種なんだ』

『薬……？』

『うん、彼は薬マニアで、しょっちゅういろんな薬を飲んでいる、と言っていただろう。犯人は、彼がいつも持ち歩いている薬を、毒入りのやつとすりかえたんだ。そうとしか考えられない』

『その薬を、井上さんがたまたま、ここで飲んだというわけ？』

『それも考えられるけど、前に僕が読んだ推理小説に、毒物の効き目を遅らせるトリックが使われていたんだ。毒物に糖衣をかぶせて、ふつうのビタミン剤みたいに見せかける。それを飲むと、胃の中で糖衣が溶けてしまうまで、毒の効果はあらわれない、というわけなんだよ』

'77秋の紳士服
●舶来服地・ネクタイ・プレタポルテ
●ネームししゅう
★専用駐車場をご利用下さい
技術者求む
大平テーラー
いわき市平・堂ノ前
〈福島信販加盟店〉
TEL・23－4029（代表）
ニイサンのヨーフク

万年筆の
プラチナ
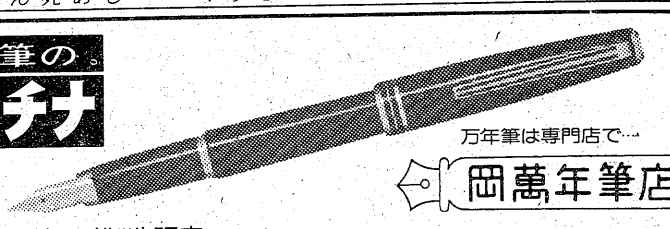
万年筆は専門店で…
岡萬年筆店
＊ネーム・バッジ製造販売＊
いわき市平・三町目　☎74－4333・74－8260

料理仕出しセンター
綱（あみ）元（もと）
5人前から仕出しをいたします
ご予約・お申し込みは
本社　平☎22－2185代
平駅ビル店　☎23－4987
植田店　☎（勿来）3－3952
常磐病院店　☎44－0908
和風れすとらん　☎23－3972

☆…水曜ロードショー…☆

ドクトル・ジバゴ

～福島中央・夜9・00～

医師として働くジバゴ（中央）

十九世紀末のロシア。医師で詩人でもあるユーリー・ジバゴ（O・シャリフ）は、両親がいないため、科学者グロメーコにひきとられて成長したが、この家の娘トーニャ（G・チャップリン）を愛していた。一九一四年第一次大戦が起こ[illegible]ジバゴは医師として従軍したが、戦場でかつて危機を救ってやったことのある看護婦ラーラ（J・クリスティー）と再会、すでに人妻となってはいたが、しとやかな彼の妻と違う奔放な女らしさに、ジバゴは次第にひかれていった。

やがてロシアでは内戦が激しくなったため、ジバゴはモスクワの家族のもとに帰った。革命軍の手に帰したモスクワは飢えと物資の不足にあえいでいた。ジバゴは義兄で革命軍のリーダーであるエフグラフ（A・キネス）のすすめによって田舎で休養することにした。

だがその旅の途中、ジバゴは白軍のスパイではないかと疑われ、地方の人々から鬼のように恐れられている赤軍のストレーニコ将軍の前に連行された。

特ダネ登場!!

福島中央・夜7・30

驚異の母!!43歳で16人の子宝出産
武蔵秘伝二刀流

17歳で結婚、現在までに16人もの子どもを産み続け、しかも不の男の子はまだ1歳という、徳之島の平山マサさん（43歳）。

開けた口の前で手をたたき、口腔内で反響させ、口の大きさによって大琴のような音色を、2オクターブも出すことができる、広島県の黒川春親さん。

宮本武蔵の生誕の地である岡山県宮本村で、武蔵の正統二刀流剣法"二天一流"を継承している、剣道家の永幡逸郎さん（51歳）。歌のゲストは尾崎紀世彦。

二刀流を披露する永幡逸郎さん

NHKテレビ
☆印は白黒

6・05 笛吹童子「砂丘からの脱出」
20 「十三歳の夏」九鬼三千代　山田昌ほか
40 きょうの福島▽N▽生活情報▽天
7・00 N◇23全国の天
27 NHKガイド
30 世界の遊園地「ピエロと少年」～デンマーク・チボリ～　語り手・中村メイコ
8・00 歌のグランドショー～決定！これが今年のヒットだ！～～百恵に秀樹に五郎にジュリー，さゆりに狩人に健太郎
9・00 N・C9
40 「仮縫」真野響子　木暮実千代　池部良　長塚京三ほか
10・00 N解説
15 ドキュメンタリー「四天王寺界隈」
11・00 NHKの窓「豊かな教育をめざして」山形
15 N◇30ローカルN天

NHK教育
☆印は白黒

6・00 英語会話Ⅱ「レッスン15」
30 ピアノのおけいこ「リズムと音階B」レベルト「右手のアルペッジョ」チェルニー
7・00 中国語講座「もっとゆっくり歩いて」
30 NHK文化シリーズ　現代の科学「省エネルギー」～熱利用の効率化～
8・15 邦楽まわり舞台―舞踊二題―▽長唄「鷺娘」「楠公」
9・00 きょうの料理「麻婆豆腐」
25 名曲アルバム「天使の夢」
30 通信高校講座　生物Ⅰ
10・00 通信高校講座　化学Ⅰ「酸化と還元」
30 通信高校講座　物理Ⅰ「波の伝わり方」
11・00 フランス語講座「どうぞいますか」
30 大学講座

福島テレビ
☆印は白黒

6・00 FTVテレポート
30 JNNNコープ
55 あしたのあなた
7・00 たまりまセブン大放送！「つっぱらかってたまりませ～ん！」
30 まんが日本絵巻「決闘!!頼光と酒呑童子」「笛の音悲し・平敦盛」
8・00 明日の刑事「許して下さい！夫よわが子よ」坂上二郎　田中健　木村夏江　松山省二　志穂美悦子　梅宮辰夫　鈴木ヒロミツ　谷隼人
9・00 「ムー」渡辺美佐子　郷ひろみ　樹木希林　清水健太郎　伊東四朗　沢田研二　五十嵐めぐみ　左とん平　由利徹
10・00 「分水嶺」香山美子　近藤正臣　梶芽衣子　内田朝雄　石浜朗　片桐夕子　山村聡　藤間紫　ロミ山田ほか
11・00 FTVN
15 プロ野球N
50 大江戸捜査網

福島中央テレビ
☆印は白黒

6・00 ロボット110番「宝さがしはコリゴリだ！」工藤堅太郎ほか
30 ジャストN
50 FCTN
7・00 超電磁マシーンボルテスV「血で書いた数字の謎」（声）白石幸長
30 特ダネ登場?!▽驚異の母!!43歳で16人の子宝出産▽武蔵秘伝二刀流
8・00 気まぐれ天使「棒っ切れにバラが咲く」石立鉄男　酒井和歌子　森田健作　秋野暢子　樹木希林　坪田直子ほか
9・00 水曜ロードショー「ドクトル・ジバゴ」（前編）オマー・シャリフ　ジュリー・クリスティ　ロッド・スタイガー　ジェラルディン・チャップリンほか（解説）水野晴郎
11・00 きょうの出来事
15 11PM
12・20 ミニミニ世界の旅
25 特捜刑事サム

今夜の番組

NHK第1
1340KC

6・05 N解説
15 午後のロータリー　リクエストコーナー
40 じょうずな話し方「あいさつとスピーチ」
7・15 Nリポート
57 NHKガイド
8・05 放送演芸会　講談「尚井蔵人」小金井芦州「加賀騒動の内・天の投網」宝井馬琴
9・05 民謡をたずねて―東北民謡十月の歌―「豊年ほいや節」「かくま刈り唄」「豆ひき唄」ほか
30 ふるさとの心「サロマ湖を拓く」～北海道・サロマ湖～
10・20 若いこだま　DJ・村上龍
11・05 夢のハーモニー「星空のふたり」「スター誕生より"愛のテーマ"」「エーデルワイス」「ふたりの天使」「恋のやまい」「バリハイ」（演奏）101ストリングス

NHK第2
1540KC

6・00 そろばん教室「たし算ひき算」稲垣儀一
20 基礎英語　小島義郎
40 続基礎英語　安田一郎
7・00 カレントトピックスN　渡辺薫
15 英語会話　東後勝明
30 中学生の勉強室「数学」森本順友
8・00 通信高校講座　英語A　赤川裕
20 通信高校講座　英語A　橋本光郎
40 通信高校講座　英語A　中村敬
9・00 通信高校講座　保健体育「保健」田中恒男
20 通信高校講座　日本史　山田忠雄
40 通信高校講座　倫理・社会　坂本清治
10・20 通信高校講座　現国　田近洵一
40 通信高校講座　現国　田近洵一
11・00 スペイン語講座
20 中国語講座
40 フランス語講座

ラジオ福島
1060KC

6・00 Nハイライト
15 Nデスクから
20 お帰りなさいあなた
25 おばあさんの知恵袋
30 ふるさと人間ばなし
40 長島茂雄のガッツ対談
50 ピクター・ミュージック・カレンダー
7・00 RFCファミリースタジオ＜出前電話リクエスト＞受付電話（0245）35―2151
9・20 夜のヒット歌謡
30 とび出せ全国DJ諸君
40 浅野ゆう子の〝とび出せ青春〟
50 ひろすけ童話シリーズ
10・00 ポップスNO・1　DJ・土居まさる
30 MU・ハイフォニック～異色シンガー・ソングライター新井満VS小椋佳
11・00 たむたむたいむ
10 イレブンフォーユー
15 おしゃべりタウン。
25 イングリッシュフォーヤング

FM放送
☆印はステレオ

6・00☆夕べの広場＜ディスクジョッキー＞
7・15☆サウンド・オブ・ポップス　チャンスィズ・アー　ラスト　イット・ドント・ペイ・トゥ・ウォーリー・ライフ・ザット　エリヤフほか
8・05☆FMコンサート＜クラシック　リクエスト＞～ベートーベン没後150年にちなんで～序曲「レオノーレ」第1番　交響曲　第3番　変ホ長調　作品55「英雄」　七重奏曲　変ホ長調　作品20
10・20 芸術展望「演劇時評」話（演劇評論会）尾崎宏次　戸木蕭　藤田洋
11・05 夜のしらべ　レター・パーフェクト　瞳の中のレインボウ　より良き世界　テイク・ファイブ　さらば恋人（歌・アル・ジャロウ）
35 朗読「職人衆昔ばなし」斎藤隆介・著

東京⑫チャンネル

6・00 おはなしたまてばこ
15 とうきょう手帳
20 勝抜きTVゲーム
26 キッド・ボックス
41 セレクトコーナー
45 マンガのくに
7・15 バーバ・パパ
23 早射ちマック
30 とびだせマシーン飛竜
8・00 三波伸介の凸凹学校
9・00 新・木枯し紋次郎「四つの峠に日が沈む」中村敦夫　池波志乃ほか
10・00 人に歴史あり「松尾和子・唄に秘めた愛の歳月」フランク永井ほか
30 青春の日本列島
11・00 マキのナイト体操

フジテレビ

6・00 いなかっぺ大将
30 FNN
7・00 ドカベン
30 クイズ・グランプリ
45 スター千一夜
8・00 銭形平次「冬の蜆」大川橋蔵　香山美子　林家珍平　酒井和歌子ほか
9・00 「女の河」若尾文子　山崎努　篠田三郎　竹下景子　山本学　小沢栄太郎　市川翠扇ほか
10・00 相性診断！あなたと私　私はピッタンコ
11・00 FNNレポート
15 プロ野球N
50 今日の視点
55 スパイ大作戦

TBSテレビ

6・00 テレポートTBS
30 Nコープ
7・00 たまりまセブン大放送！ピンクレディーほか
30 まんが日本絵巻
8・00 明日の刑事「許して下さい！夫よわが子よ」坂上二郎　田中健ほか
9・00 「ムー」渡辺美佐子　郷ひろみ　清水健太郎　樹木希林　沢田研二ほか
10・00 「分水嶺」梶芽衣子　香山美子　近藤正臣　内田朝雄　石浜朗ほか
11・00 Nデスク
25 スポーツN
30 ペイトンプレイス
12・00 しろがね心中

テレビ朝日

6・00 恐竜探険隊ボーンフリー
30 Nレーダー
7・00 ピラミッドクイズ　司会・西川きよし
30 水曜スペシャル「栄光の世界チャンピオン夢の対決!!」▽ガッツ石松対輪島功一▽F原田対海老原博幸　ゲスト　菅原文太　増位山
9・00 欽ちゃんのどこまでやるの！　ゲスト・長内美那子
54 世界あの店この店
10・00 特捜最前線「プルトニウム爆弾が消えた街」
11・10 23時ショー

日本テレビ

6・00 天才バカボン
30 ジャストN
7・00 ハテナ？　ドンぴしゃ！「大正時代の高級蝿捕り」
30 特ダネ登場?!▽驚異の母!!43歳で16人の子宝出産▽武蔵秘伝二刀流
8・00 気まぐれ天使＜終＞「棒っ切れにバラが咲く」石立鉄男　酒井和歌子　森田健作ほか
9・00 水曜映画「ドクトル・ジバゴ」オマー・シャリフ　ジュリー・クリスティ　ジェラルディン・チャップリンほか
11・15 11PM

ことぶき・寿・ことぶき・寿・ことぶき・寿・ことぶき・寿・ことぶき・寿・ことぶき・寿・ことぶき・寿・ことぶき・寿・ことぶき

平駅から歩いて2分。

とこしえの愛を誓うにふさわしい、豪華な式場でどうぞ。

- ご婚礼のお日どりが決まりましたら、お早めにお申し込み下さい。
- ご招待状から婚礼衣裳・着付け・ハネムーンまで、一切お世話いたします。
- お料理は和食・洋食とも3,000円から承ります。
- ご宴会・会議用にもご利用下さい。200人様から20人様まで大小6部屋を用意しております。

総合結婚式場　ことぶき会館

いわき市平字田町・並木通り　いわき民報ビル3・4・5F　☎23―3500

ことぶき・寿・ことぶき・寿・ことぶき・寿・ことぶき・寿・ことぶき・寿・ことぶき・寿・ことぶき・寿・ことぶき・寿・ことぶき

〈芸術参加作品〉
ドキュメンタリー
NHK・夜10・15

四天王寺界隈

昭和五十二年度芸術祭参加作品。

大阪市天王寺区にある四天王寺は、聖徳太子によって建立された日本最古の格式の高い寺であるが、地元の人々からは「天王さん」と呼ばれて親しまれている。

特にお彼岸のころ、この四天王寺の西門の前に立てば、真紅の太陽が、ちょうど鳥居のまん中を通って静かに没するのを見られることから、ここで落日をおがんで、西方浄土を念ずる宗教的風習が盛んとなり、現在でも、春と秋の彼岸会には、百万人を超える善男善女が、参けいに集まってくる。

境内には三百軒の露店が並び、〝のぞくり〟や手品をはじめとする大道芸人が、客の気を引こうと、思い思いの趣向をこらす。

一方、彼岸の期間中、境内に特設される大阪府警本部の家出人相談所には、行方の知れない肉親を探そうと、家族がひっきりなしに訪れる。

そのほか、安楽死を願うポックリ信仰の老人たち、不況をたくましく生き抜く浮浪者、家にいたたまれず、用事もないのに毎日申し合わせたように集まって来る老婆たち……。

四天王寺とその周辺では、今も、大阪の庶民の欲望と煩悩とあきらめと信仰が渦巻き、飾り気のない人間模様が展開されている。

みもの

☆…気まぐれ天使（最終回）…☆

棒っ切れにバラが咲く

～福島中央・夜8・00～

左から石立鉄男　森田健作　酒井和歌子

ライバルの一光（森田健作）が金持ち令嬢と婚約、忍（石立鉄男）はついに友江（酒井和歌子）と結ばれ、やれメデタシ、メデタシ。と思いきや、友江が本当に好きなのは一光で、その一光の婚約にショックを受けたふしもあり、あくまで忍は半信半疑。

しかも、一光は先輩の忍に友江をゆずるため、気の進まない婚約をしたいから、話はややこしい。

一方、忍をしたう渚（坪田直子）は、すっかりあきらめ、綾乃ばあさん（樹木希林）とともに、またしても家出。

ところが、その渚に、ばく大な遺産が舞い込んだのだ。

《水曜劇場》

ムー

～福島・夜9・00～

【郷ひろみと沢田研二㊨後ろはジュリーの大ファン樹木希林】

とも子（小菅秋）が朝帰り、二階の窓から滑り込もうとしてあえなく落ちた。

で、なぜかその日は落ちる話ばっかり。そうでなくても神経の立っている受験生拓郎（郷ひろみ）は、心中いささか面白くない。このところスランプで、予備校もサボっているのだ。

ムシャクシャしながらほっつき歩いたら、世の中の人物はみんな平和そうだ。

まぎれこんだテレビスタジオ、沢田研二と金田さんと、大声だして歌って踊って、やっとストレス解消かと思ったら沢田研二いわく「学生さんって、気楽でいいね」にガックリ。

《明日の刑事》
福島・夜8・00

許して下さい！夫よわが子よ

浅倉（梅宮辰夫）たちの強力なすすめで、村上（田中健）が刑事課勤務になった日、廃ビルから突き落とされたとみられる殺人事件が発生。村上は鈴木（坂上二郎）があてられるとだんだん落ち着いてきました。とても本職のモデルさんのようにはいきませんので、とにかくつまづいたりころんだりしないように気をつけました。慣れてきたらもっとやりたくなっちゃいました。また、思想というとオーバーですが、自分の気持ちにあった、生活に密着したファッションを、このドラマではコーディネイトしていきたい」と初体験の感想やファッション感をかたっていた。

なお、松坂が着用したファッションは、麻子のイメージで選んだイブニングドレス以外はドラマで使用するもので、ワインカラーで統一したツーピースとコートのアンサンブルにスカーフ（約五十万円）など、いずれもスポーティーでかつ、エレガントそして実用的なものばかり。

なお、ギ・ラロッシュファッションの日本の輸入元・東京三崎商事のファッションコーディネーター金野裕子さんは、「美人でプロポーションばつぐん、最高のモデルですね。あとウオーキングをマスターすれば立派にモデルとして通用します」と太鼓判を押していた。

〈ギ・ラロッシュについて〉

ギ・ラロッシュは、今フランスの女性にもっとも人気のあるデザイナーの一人で、ピエール・カルダン、イブ・サンローランとともに、ディオールの愛弟子の一人に数えられています。デビューは一九五七年の春。それ以来、あふれでるアイデアが次々に新しいファッションを流行させ、彼がデザインしたものに、マキシスカートやホットパンツなどがあります。

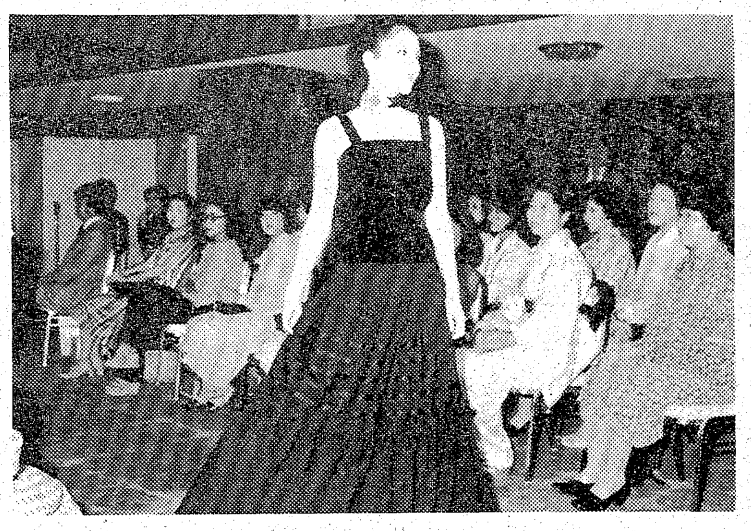

【イブニングドレス姿の松坂慶子】

ファッションショーに主婦やOL達がため息

松坂慶子がモデルに

実は「今はバラ色が好き」のPR

松坂慶子が、初めてファッションモデルを体験した。といってもこれは十月十三日スタートの新番組「今はバラ色が好き」（木・夜9時）のPRキャンペーンとして、東京・赤坂プリンスホテルでおこなわれた〝松坂慶子とギ・ラロッシュファッション〟というファッションショーでの一コマ。

「今はバラ色が好き」で松坂が演ずるヒロイン麻子は、スーパーの進出に反対する乾物屋の一人娘で銀行のOL。行動的で、自分の意見をハッキリ主張する現代的女性といった役どころ。そうしたキャラクターに合わせて、フランスでもっとも人気のあるデザイナーの一人、ギ・ラロッシュのファッションをドラマで着用することになり、それらドラマで着るファッションをスタート前に、自らモデルになってご披露することになったもの。

本職のモデルさんに交じって松坂が披露したのは、六種合計百三十九万円也のファッション。

抽せんで招待された五十人の主婦やOLは、松坂のファッションに「きれいねえ」とため息をついていた。

さて、松坂のモデルぶりだが、これがなかなか堂に入ったもの。本職のモデルさんのいかにも無感動な表情とはちがい、テレくさそうに出てきたり、取材の新聞・雑誌のカメラマンにむかってニッコリあいさつするなど、愛きょうがあり、人間味あふれるモデルぶりだった。

松坂は「はじめのうちはドキドキしてしまって、舞台にあがりお客様がいらっしゃり、照明が

おせん

一足早い正月シーン

獅子にほれられた？栗原小巻

十月に入り、テレビ各局では連日のように新番組の制作に拍車がかけられているが、このほど秋の目玉番組のひとつにあげられている「おせん」のスタジオで、一足早い正月シーンの録画が行われた。

「おせん」は、「新選組始末記」のあと番組として、十月十三日からスタートしたもので、栗原小巻が半年ぶりに連続ドラマに取り組む話題作。山本周五郎の作品の中でも下町ものの傑作といわれる「柳橋物語」のドラマ化で、主人公のおせんを中心に、彼女を取り巻く江戸の庶民生活や人情などをおりまぜながら、おせんのたどる人生と愛の賛歌の物語。

このほど行われた録画は、おせんの住む長屋に獅子舞がやってくるというシーンで、放送日は第五回の十一月十日。スタジオにはいかにも庶民的な長屋のセットが立てられ、それぞれの玄関には豪華な門松のかわりに、笹の木が飾られるという賀素な正月風景のふん囲気が…。

それでも、笛や太鼓のおはやしにのっておどける獅子舞には、やはり正月らしいふん囲気があって、スタジオにかり出された桜川善平社中の人たちは大張り切り。

ところが、カメラマンの注文で獅子が小巻にかみついたときには、突然のことで小巻の方がびっくり。これをみていた幸太役の林隆三、「美人は獅子にもほれられるか」と、からかい顔でニンマリ。

原作を読んだときから、「ぜひ、おせんの役をやりたかった」という小巻は、スタジオでも常に真剣だが、この日ばかりはどことなくリラックスした感じで、ほころぶ笑顔にいつもの陽気さがのぞく。

「最近はめったに獅子舞にもお目にかかれないけど、やっぱりいいものネ」と、しばし見事な舞に見とれていた。

《ドラマ》
福島・夜10・00

分水嶺

佐智子（梶芽衣子）が貧血で倒れたと聞いて、良介（近藤正臣）は急いで自宅に帰った。娘の帰りを待ちうけていた宏子（藤間紫）は、佐智子が苦しむのはみんな良介のせいだと、ののしるのだった。

佐智子が帰っても、宏子は良介には話もさせず、早く別れてしまいなさいというが、そこで佐智子の以外な告白を聞いたのだった。五年前の登山で、佐智子は阿紀をガケから突き落としたが、その阿紀（香山美子）が生きていたというのだ。宏子は事の重大さにがく然となるのだった。

芳江（香山美子）のマンションに戻った良介は、芳江が春江（片桐夕子）と「洋蘭」へ行ったと聞いて、佐智子が貧血を起こした理由がわかった。だが、それが野口（勝呂誉）の差し金であることは知らない。

加代子の完全すぎるほどのアリバイは、村上の聞き込みでしだいにくずれていく。だが、村上は、幸せな家庭生活を送っている加代子を補える事によって、何も知らない夫や子どもが、どんなショックを受けるかを考え出してしまう。最後のツメに戸惑う村上を、鈴木はしかりつける……。

の足どりをたどっていくうちに、ひとりの女の姿が浮かびあがった。林加代子（木村夏江）というその女は、五年前に結婚しているが、結婚前に殺された男につきまとわれた暗い過去を持っていた。

殺された男は、出所したばかりの元暴力団員。死因は全身打撲で脇腹をナイフで刺されていた。男とともに、捜査に飛び出した。

MU・イン・ハイフォニック
ラジオ福島・夜10・30

きもの

新井満・小椋佳

すばらしいラブソングを歌って一躍注目されたのが小椋佳。いったいあの歌を歌っているのは、どんな人だろうという疑問のうちに登場した小椋佳は、銀行勤務というエリートサラリーマンである。そして今、「ワインカラーのときめき」を歌い注目されている新井満。

曲は「ワイン・カラーのときめき」「月の山」「オクトーバー14・外は雨」「揺れるまなざし」「めまい」「愛の足跡」の全六曲。

◆注：番組が変更になる場合があります。

ご会合、ご宴会、ご家族連れに…
お座敷をご利用下さい
香港仕込みの本格的な味!!
中国料理 鳳翔（ほうしょう）
平駅前（白銀町・高橋ビル）TEL・23—0251

美しい音♪楽しい生活
耳に手を添えたら…
おしえてあげてくださいネモトの補聴器
あなたの耳にピッタリ合わせて作る補聴器は
雑音がありません その技術はネモトだけの技術です
〈耳穴式〉〈耳かけ式〉〈ボックス型〉
●価格￥10,600・￥31,000・￥58,000その他
ネモト
いいものを良き人々の手に……
10回払い ●ネモトクレジットをご利用下さい

サラリーローン
ちょっと困った時のプロミスです
健保・国保証をご持参のお客様（お勤めの方）に「もれなく」1万円～20万円までご融資いたします。
お利息は日数計算の後払いで結構です。
（無担保・無保証人）
≪奥さまローンお取扱い中≫土・日・祝日休
全国65支店・日本消費者金融協会会員
愛川欽也
プロミスLOANS
いわき支店21-2311
平大通りネモト3・CUNビル2F

懐郷無限 ㊾

思い出のアルバム

元気づけの女浜の気骨

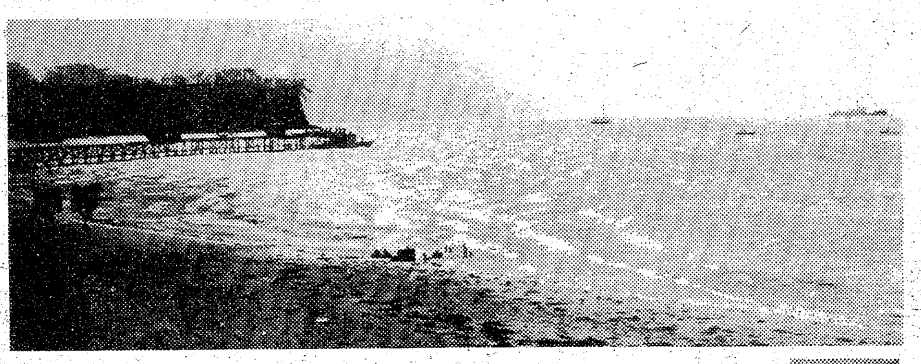

【右上は明治後期ごろの寂しかった小名浜海岸
右下は昭和初期の小名浜漁港区のかつお船団】

幕政時代の磐城諸藩納付米から、さらに石炭積出港として栄えていた小名浜港は、明治三十年の常磐線開通によって海運から陸運への流通革命によって町はさびれ、全町民の悲願は港づくりに結集されてゆく。明治から大正前期にかけては、①③の写真のとおり（参照、いわき商業風土記P一三五）盛んだった石炭積み出しのさん橋の残骸を残すばかりで、砂浜が大きく広がり、松林の美しいコントラストを描く美しい浦で、女浜とまで称され、港らしい施設はみられなかった。

②の写真は、漁岸漁法のうたせ舟の集結である。張った帆に風をはらんでヨコに流されながら網を張って底魚を漁獲する。朝、出港して夕方には帰港するといったものだが、たまたま時化のため風浪に押されて三日三晩、銚子沖まで流されるということが再三あった。藩政時代からの幼稚な原始漁業で、大正初期にはうたせ網の全盛期を迎えたのである。そのころ小名浜港は漁港というにはほど遠い、天然の入り江を利用した船のたまり場にすぎなかったころの話で、次の文章は当時の海浜の光景を、よくとらえている。

我母のさとは、海に近くて、漁る様を見るに豈しければ、

大正12年第1期漁港修築工事の防波堤490㍍が完成

大正初期 うたせ網の全盛期
港湾建設に744億円投入

これを見んとて、ある日、母に伴はれていたりぬ。時しも、空晴れ、風静かにて、塩焼く煙、ゆるやかに立ち上り、千鳥のとび、あまの漁をかるさまなど、ぬづらし。遥かに見渡せば、海の面は、鏡を開きたるが如く、釣舟は、数しれず浮びたり。

彼方の岸に、数多の人集まりたるは、何をなせるならんと、近づきて見れば、車地といへるもの、二台をすえ、二つの太綱をそにまき、各々十人余にて、そをまはし、をんな・わらべさへ、うちまじりて、其綱に取りつき、節おもしろく、拍子を合せて、綱を引きよせ居たり。かくて、綱は、次第に、岸に近づきしに、其中には、幾百・幾千となき魚（いわし）の、勢よく、はねをとれば、人々手綱もてすくひ、或は、もろ手にて捕へ、籠に入れて運ぶ。魚のおびたゞしき、人々のさわぎのゝしる様など、めざましき限りなりき。（明治33・10・14　小学女子国語読本巻四「漁猟」）

当時の福島県は、中通りは蚕業、会津は工業、海岸地方は水産業を以て県是となすの地勢上、極めて適当なりと称されていた。しかし港湾の設備もなく、加工業もふるわず、微々たる沿海地方人士の一作業に過ぎざるというものであった。

次表は、こうした過程をたどり、国際貿易港として今日の躍動ある小名浜港建設のための年度別の公共投資額である。総額七百四十四億九千万円。

（いわき短大地域経済研究所長・斎藤伊知郎）

◇　◇

国・県からの小名浜港投資額調査（52・8・23）

総額74,4億90,000千円

1、運輸省第二港湾建設局小名浜港工事事務所	
大正7～12年	1,000 千円
昭和4～19年	3,000 千円
昭和22～30年	413,000 千円
昭和31～40年	3,172,000 千円
昭和41～52年	47,876,000 千円
	51,465,000 千円
福島県小名浜港湾建設事務所	
大正1～14年	1,000 千円
昭和1～40年	771,000 千円
昭和41～50年	4,433,000 千円
昭和51～52年	1,267,000 千円
起債S31～40	1,831,000 千円
S41～50	11,819,000 千円
S51～52	2,460,000 千円
特失分	143,000 千円
公共分	300,000 千円
	23,025,000 千円

カラベラへの旅 ㉗

峰丘

メキシコの五月はまだ雨の降らない乾季であり、メルカド（市場）にはうまそうなマンゴがたくさん並んでいる。以前書いたことのある画家竹田鎮三郎氏と、彼の友人で同じ画家のベドロ、ルイル氏の四人と一緒に旅をしたのも、そんな時季だった。

メキシコ・シティからアカプルコへ行く途中に、イグアラというローズ・バイオレット色のブーガンビリアやバーミリオン色のハカランダの花々が咲き乱れている町がある。イグアラまではバスだったが、そこからタクシーに乗り換え、さらに二、三時間山奥にある目的地「アウエウエパン」に向かった。

その村で、徹夜で行われるというインディオ達の祭りを見物しようというのだ。

途中、道がなくなったのでどうするのかと思っていたら、乾季で水の少なくなった川をジャブジャブと渡り出した。赤土色の畑群を抜けて、ゴツゴツしたサボテンの点景をながめ、心細い悪路を、深い谷間を横目に、頂上めざして車は走った。

タクシーは埃だらけになって、やっと目的地のインディオ村に入る。竹田氏の友人がいるので四人を歓迎してくれた。そこで我々は十畳ぐらいの広さの土の上に、泥と材木を重ねて造ったボロボロの家に招かれた。

インディオ達の祭り

八人の泥だらけの子供達、やせた犬、夜に行う祭り用の仮面、暖かく、おいしかったトルティヤ。イグアラの町で求めた手土産に喜んでくれたインディオ達。さすがに皆画家である。暇をみてはそれぞれ、勝手にスケッチしている。

彼らはこの村の祭りにやって来た、四人の外来者のために、半日スピーカーを通して我々の名前を放送し、音楽をプレゼントしてくれた。「次は、セニョール・ミネのために音楽を流します」などとアナウンスするのである。

近所の人々を囲み、地酒のメスカルで「サルー！（乾杯）」とやって、アウエウエパンの祭りは始まった。

（筆者＝みね・おか＝小名浜出身）

＊＊＊

【アウエウエパンの祭りの日に出会った少女　石に着色したネックレスをかけ　民族衣装を身にまとっている姿が愛くるしい】

東映　明20日(木)大公開!!　平東映
毎日オールナイト
電話74―2950
新宿に戻った人斬り文太…
捨てた女に未練はないが、ドスが俺らの血をわかす！
新女囚701号
多岐川裕美
ピラニア軍団
ダボシャツの天
川谷拓三・室田日出男
新宿酔どれ番地
人斬り侠
菅原文太
舘ひろし　にしきのあきら

住宅プランのご相談は当社へ
一般建築材・新建材・住宅機器
銘木センター
いわき木材住宅ローン特約店
株式会社山三材木店
いわき市平字童子町3の2
電㉔7852・㉓0364

きものと帯
三井呉服店
平・三町目　電二三―〇一二三代

がん保険
《がん》の悲劇とたたかう
あなたが《がん》で入院した場合
月々37万5,000円をお支払いします
（主たる被保険者一口当たり）
アメリカンファミリー生命保険会社
代理店　株式会社力行会
いわき市内郷御厩町八合31　☎26―1191(代)
51―6AFLAC―51―345号

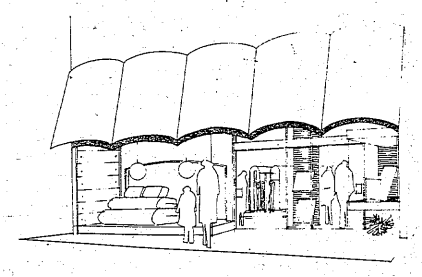

＊店装の主役は まずテントから＊
常磐テント商会
いわき市内郷　☎平㉖3032　常磐㊷2345

献血と血液型

交通戦争のなか生き抜く現代人、あるいは臓器交換など、いまほど輸血を必要とするときはないだろう。さらに医学の進歩は「輸血によって」思い切った手術ができるようになり、過去の不治の病気をも征服してきている。

その輸血、大きくふたつにわけられる。ひとつは全血液を輸血するもの。血管中の血液の量が減少したときその他、これは一般的だし、また効果も大きい。いまひとつは血しょうだけを補充するものだ。

いずれにしても「血液」を用意しておかなければならない。しかも、よく知られているように個人個人によって血液型が異なっている。

例のA型、B型、O型、AB型というものだが、これは赤血球の型である。しかし、最近はRh式血液型が重視されてきている。

「Rh式で母子血液型の不適合がおこるのはRhマイナスの母親とプラスの父親から生まれるプラスの子供の場合。不適合が強く現れた場合は赤ちゃんが生まれたらすぐに交換輸血をする必要があります。また、ABO式にしても、いままではO型の血液はどんな型の人にも輸血していいようにいわれていましたが、A型やAB型にするとき死亡した例もあるのです」と健康コンサルタントのD医博。

暮らしと健康

必要な 相互扶助精神
保存血液は3週間が限度

輸血に関しても従来以上の注意が必要となっているわけだ。それだけに、血液を保存しておく方法も開発されたといえるだろう。現行の保存方法では三週間が有効期間とされている。

血液型の複雑さが判明した以上、輸血の必要なとき、すぐ他の人から血をもらって…とはなかなかいかないのである。

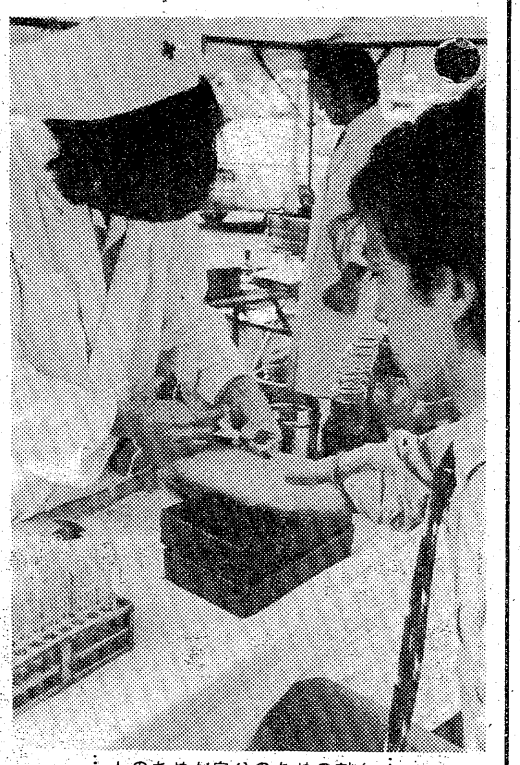

人のためが自分のための献血

献血者の条件

献血者の条件は①年齢満十六～六十五歳未満。②体重　男子四十五キロ、女子四十キロ以上。③血圧　最高血圧百以上。④回数　前回の採血から二カ月以上経過――となっているが、献血者の場合、果たしてこのような条件を完全に満たしているかどうか。献血者貧血といった社会問題が生じたりしている。

となると、積極的な献血、預血を考えなければなるまい。

ところで、献血すればいつでも「いざというとき」に血液をもらえると誤解している向きも少なくない。それは私立の〝血液銀行〟に「あずけておく」場合であって、献血となると話は別だ。

献血は自赤だけが取り扱っているもので、これをすると献血カードがもらえる。そしてこのカードは本人だけでなく、家族その他の関係者も利用できる。いってみれば、必要なときに、ストックがあるかぎり回してもらえる」ということなのだ。

基本的にいえることは「相互扶助」の精神だ。「オレは輸血を必要とするような事態にならないさ」と自信たっぷりにいえる人であっても、それはそれ、他に輸血を求めている人に譲るくらいの気持ちが望ましいのではないだろうか。

「医学の進歩は当然、外科手術の驚異的な発達をもたらしました。血液の需要が増えるのはいうまでもありません。だからこそ、献血が大事になってくるんです」（D医博）。

いつ、どこに、どんな事態が待ち構えているかわからない。せめて、家族の血液型を日ごろからチェックしておき、同時に責任者が献血しておく――これは現代を「間違いなく」生きていくための条件ともいえる。

朝鮮にんじん

朝鮮にんじんの効力は昔から有名だ。同時に高価なことでも定評がある。江戸時代、娘が身売りして病身の親に朝鮮にんじんを与えたといった話はゴロゴロしている。

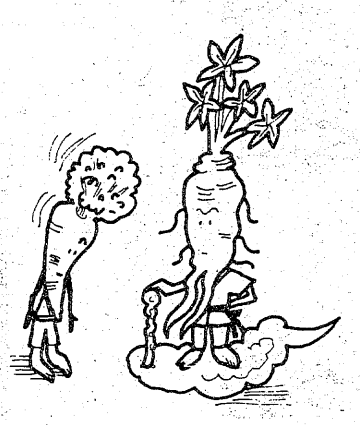

体験的にその効果が知られていたのである。いまでも、まだその科学的解明はなされていない。わかっているところでは、その成分としてサポニン、精油、糖、ミネラル、ビタミンB1、ビタミンB2、ゲルマニウムなどがあることだ。

このうち、注目されるのはサポニンとゲルマニウムだ。サポニンは、ジンノセノサイトとも呼ばれ、体内で刺激興奮作用をおこし、新陳代謝機能を高め、体をあたためる。また、大脳皮質を刺激して副腎皮質の機能を高め、ホルモンが増進される。

いまひとつのゲルマニウムは、赤血球の造成やたん白質の合成促進、また制ガン作用が認められているようだ。

おもにこのふたつのものによって、朝鮮にんじんは〝万能薬〟の評価を得ることになる。

ただし、肥満型で高血圧症の人は、興奮作用から動脈硬化、さらに脳血管障害を誘発するから注意したい。

この朝鮮にんじんは、中国の東北部や朝鮮半島に自生している多年草でウコギ科の植物だ。いまでは日本でも福島（会津高田町近郊）や島根、長野県などで栽培されている。

そして最近は昔のように乾燥されたものばかりではなく、いろいろと加工されたものが出回っていて入手も簡単になってきた。にんじん酒とか、粉末にお湯をそそぐだけでいいといったものも普及している。

一度、試してみたいものだ。なお、八百屋で売っているにんじんはセリ科の一年生、二年生の草木。朝鮮にんじんとはまた別ものである。

昔からの〝万能薬〟
＝会津高田近郊でも栽培＝
加工品が出回る

健胃、整腸、胸痛、呕吐、低血圧症、冷え症、リウマチ、精力減退など、およそ、どの病気にも威力を発揮することになりそうだ。

健康ライブラリー

足のツボでなおる健康法

顔に人相があり、手に手相があるように、足にも足の相がある。足の相は体の機能の盛衰をあらわすというから、足の相をみれば、健康状態がわかるというのだ。手相は器質の強弱をあらわすといわれる。だから、内臓の働きが活発かどうか、体が健康であるかどうかを調べるには、足の観察がいちばんよい。疲れたときに、足の裏を踏んでもらうと気持ちがいいというのは〝生活の知恵〟である。足から、内臓やその他に通ずるものがある。それを詳細に研究して、足くびから先、とくに指と身体の名所との関連を調べ、応用できるように、見分け方と治し方を説明しているのが本書である。

×　×　×

最近、竹ふみ運動、棒ふみ運動などといって、土踏まずの部分に刺激を加える健康法が流行している。さらに、健康サンダル、マットなどが商品化されて、土踏まずをいじめているようだが、運動が過剰にならないようにしなければかえって逆効果だ。

家庭でできる足のツボのもみ方が詳しく紹介されている。疲れたときや、ちょっと体の調子が悪いときに、足の相をみて治してみよう。その参考書としてユニークな本である。

（山手書房刊・八四〇円・柴田和徳著）

ゆびわ　加工修理
宝石貴金属専門店　高根沢
平字中町18（竹林病院前）　TEL・74－6726

うどんすき　茶そば
季節料理　雅ぞわ
平・白銀町　☎74－2836

御婚礼・免許証写真とDPE
スタジオマツモト
平・材木町　☎74－6368

MINPO いわき民報 案内広告（本紙最終面に掲載）

安い料金で広告効果も抜群です
ぜひご利用下さい!!

⊙料金1段4行――　2,000円
⊙同一広告5回以上掲載は1割引き
⊙お申し込み・お問い合わせは……

本社営業局広告部　☎㉓1666
小名浜支社　☎㊷3560
常磐支局　☎㊷2380
勿来支局　☎勿来②2903

駒谷俳句会

九月例会

「鰯雲」

やまびこと語り行く尾根鰯雲　鈴木　純一
いわし雲苫屋の屋根のかたむきに　丹羽　千古
少年の自転車鰯雲の中　小島ひかる
松の芯伸び定まりて鰯雲　三部波志免
草の実のはぜる音して鰯雲　向坂宇多子
うろこ雲静々月へ「よう候」　武川　一夫
夕空に色刻々の鰯雲　鈴木　章司
濁水に腕組んで見つ鰯雲　小豆畑ひろし
鰯雲三匹獅子の瞳澄む　赤城いさを
鰯雲園児の描ける紺一画　外山　卯洋

「秋刀魚」

火中なほ火を噴くさんま台風裡　鈴木　純一
強風や秋刀魚尖りて広き店　向坂宇多子
さんま焼く煙の中に「さんまの歌」　丹羽　千古
青さんま腸にがき一日終ふ　武川　一夫
秋刀魚並んで海へ無韻の詩ばかり　小島ひかる
海に落つ秋刀魚鴎と空に飛ぶ　小豆畑ひろし
金網を真赤に焼きてさんまのせ　赤城いさを
立秋やこぼるるままにさんま焼く　三部波志免
文明をのろいてけぶる秋刀魚かな　鈴木　章司
秋刀魚料理のかずかず見せて漁師の飼　外山　卯洋

「雑詠」

秋の川石の孤独をながしきれず　ひろし
目つむれば奈落奈落と虫の声　小島ひかる
台風を来て声高の吾となりぬ　向坂宇多子
爽竹桃褪せて集中豪雨去る　鈴木　章司
台風の進路に茄子を摘み尽くす　小豆畑ひろし
台風禍のニュースひろがる鰯雲　武川　一夫
閑として訪ふ人もなし関の萩　丹羽　千古
明日もまたかくてありなむ鰯雲　赤城いさを
横臥して吹き降り聞く夜子規忌なり　三部波志免
彼岸花嗤ひてありぬ草葉蔭　外山　卯洋
白く咲き身を緩ませる花茗荷　鈴木　純一
鬚切れし鈴虫の鳴き続かざる　小豆畑ひろし
声合わせいる鈴虫の庭と甕　赤城いさを
庭石に落ちたる干し竿秋の声　丹羽　千古
逝く夏の河原の石の温みかな　三部波志免
盆栽の風樹を覚え五十過ぐ　外山　卯洋
爽籟や軸落ちつかず床の壁　鈴木　純一
秋燈し腹這ひ読める悲恋の譜　外山　卯洋
大いなる銀漢みどり児の瞳に満つる
川添ひのまんじゅしゃげなれば相触るる

カット・森谷　秀雄

☆「やまびこと語りゆく尾根鰯雲　純一」―鰯雲が空一面にひろがっている。三三五五、息をはずませ、声を掛け合って登り行く山の尾根道。秋の山登りは何と爽快なることか。最高点句である。

☆「鰯雲苫屋の屋根のかたむきに　千古」―大気の澄んでいる秋天。海は青く、天高しの光景。鰯雲の淡い白さが美しい。苫屋の屋根のもつ色彩はよりあざやかなのである。

☆「松の芯伸び定まりて鰯雲　波志免」――落ち葉の季節になって植物の成長も一段落。朝夕、いつしくみはぐくんでいる松の盆栽。見事に伸びた松の芯。鰯雲が空一ぱいにひろがっている。ととのえ過ぎたきらいあり、それは中七の「定まりて」と下五の体言止めのせいであろうか。

☆「強風や秋刀魚尖りて広き店　宇多子」―「秋刀魚尖りて」の表現が抜群である。「広き店」は何を連想すればよいのだろうか。上五の「強風や」は平凡ながら、ますます秋刀魚が刃物のてりのように尖ってくるように思われる。奇を求めぬ表現に魅力のある好評の高点句である。

☆「秋の川石の孤独をながしきれず　ひかる」―ロマンのある俳句。「石の孤独」は作者自身でもある。ここにはエキスのみをすいあげた省略の美がある。共感を得た高点句。

☆「台風の進路に茄子を摘みつくす　章司」―家庭菜園の茄子のみのりを見ている。もう少しみのらせてからとは思うが、強い風雨に弱い茄子畑を思うと、摘まねばならぬ。台風の進路を気にし、いとおしみながら摘むことである。高点句の一つ。

☆「閑として訪ふ人もなし関の萩　ひろし」―閑寂の景。萩はこぼれるように咲くというが、よくとらえている。たくまないまさがある。

☆「横臥して吹き降り聞く夜子規忌なり　一夫」――脊随カリエスで永年病臥しつつ没した子規。写生を唱導した俳句革新をした偉大な文人である。吹きかけの雨の音を聞きながらの夜の孤独。偉大なる先人の足跡を思い起こすことである。

☆「白く咲き身を緩ませる花茗荷　いさを」―写実そのものの作品。中七の「身を緩ませる」の擬人法がよい。花を咲かせて、王座を占めている感じ。

次回10月例会は十月二十二日（土）。兼題は「薄」「落ち鮎」「雑詠」である。ご健吟をお祈りいたします。

（卯洋記）

いわき市地名考

補遺（下）

平・権現塚　たかき　とうすい

塩という地名

いわき市に限らず、山地で今く塩などに縁のなさそうな土地にも、塩という地名がよくある。先般、いわき民報で大塚一二さんが「川と塩」という題で、塩という地名はすべて食用の塩に関係があると書いておられたが、私にはまだ納得しがたい点がある。

いわき市の塩場（豊間）塩田（岡小名）塩屋町（豊間）塩民（末続）などという地名は、海岸であるから塩に関係のあることがわかる。しかし中塩（平窪）塩の作（山田町）塩の沢（上根本）塩の塚（上根本）塩沢（山田町、小川町）塩田（上高久、川部、小川）塩の平、塩の本（泉人黒田）塩畑（龍）などとなると、塩には縁のない山間地である。京都大学教授・藤岡謙二郎という人は、海岸でなくても岩塩の産地や塩類泉のある所、塩の運搬経路などにも塩の字のつく地名があるといっておる。しかし、前記のいわき市の山間部の塩の字のつく地名には、岩塩が出るとか塩類泉が湧出するとかいう話もないらしい。縄文時代や海浸となると、これは話は別である。

ことばが先にあって文字はそれをあらわす符号として用いられる。従って、地名や人の姓には当て字が多い。たとえば柳田国男氏の説く所に従えば、障子川（勿来四沢）は「しょうづがわ」（三途の川のなまり）か、精進川の当て字ということになる。豆腐の内（本谷）という地名は福島周辺に土腐（どぶ）という地名があるから「どぶのうち」の当て字と考えられよう。二藤太（下平窪）は二等田、葉ノ木田（小川町柴原）榛（はんのき）田の当て字であろうと思う。そこで、塩という地名も何とかいうことばの当て字ではなかろうかと一応考えて見た。

ある人が「しお」というのは、細長いとか奥まったとかいう地名であると説明してくれたので、その根拠となるものを調べて見た所、手の男木の首のくびれた形をした所をいうとある。この場合の「しお」は「ひとしお悲しく思う」などの「しお」で、糸を染料にひたす時にいうことばで「入」の字に当たる。また「しおで」という植物がある。牛尾菜という漢字が当てはめてある。

細長くくびれた所

地名に多い当て字

「しお」を細長いとかくびれるとかいう意味にとると、栃木県の塩原は細長い台地とか谷間、いわき市の塩の沢、塩の作、塩の萱（西小川）などという地名の起こりも狭い谷ということになる。（塩の萱は塩の谷のあて字である）凋（しぼむ）沈む、下（した）尻（しり）屎（しと）などの「し」は「しお」（入）の「し」と意味に関連性があるように思われる。

長野県に塩尻という町がある。塩運搬の終点だから、という説があるが伊勢物語に「形は塩尻のやうになんありける」と富士山を見ていっておる文章がある。長野の塩尻はやはり、山の形でいったものではなかろうかと思う。鉢伏山という山があると「地名辞書」に出ておる。

＝おわり＝

「入首」（しおくび）ということばが出て来た。「しおくび」というのは①槍の穂先の刃（やいば）と中茎との間の部分②木材の継ぎ

☆「やまびこと語りゆく尾根鰯雲　純一」―

平・二町目　割烹　谷口　電(23)七〇〇五九八
落ちついた小座敷（二・三人様から）はご会食ご商談に大広間はご宴会、同級会、ご法要等にご利用下さいなお、ご予算をお申しつけ下さいませ
●駐車場完備

⊙お宅の古い足踏みミシンを
卓上電動型（ポータブルミシン）
に改造いたします
●どんなに古くてもどこの銘柄ミシンでもOK
改造費16,700円
綴の小山　TEL・26－3576

墓石　灯籠　岩渕石材店
（工場）内郷高坂町大町75の3　☎27－0456
（自宅）内郷宮町竹の内32　☎26－6160

15万まで即融資
奥様・OLの方も歓迎致します
●営業日　月・火・水・木・金
●印鑑
●給料明細
●健康保険証ご持参下さい
トーツーローン
平大通り勇屋ビル2F　☎(23)7461

長谷川整形外科医院
日曜　祝日も午前中診療
院長　長谷川国男
〔入院随時〕　駐車場あり　平・五色町78〔平大橋近く〕☎74－5691

ポンコツ車高価買い入れ
●ご一報次第　引き取り参上
各種中古自動車部品販売
鈴木商会
☎23－1416（代）　58－2535

内科　胃腸科　産婦人科
額賀医院
医師　額賀大
バス・四倉五丁目下車電32二八三九受付・32四九六〇（病室）
広野分院　広野町農協裏　電　広野　三三二二

内科　循環器科　物療科
小児科　消化器科
（入院施設あり）
（診療時間）午前9時～午後7時
浜通り診療所
いわき市小名浜字上明神町5
電話五四－三四四八
夜間五四－三六四八

産婦人科
中田医院
女医　中田幸子
優生保護法指定医
●入院に応じます
いわき市平字材木町　電(74)三〇九七

皮膚科・泌尿器科・性病科
木村皮膚科医院
いわき市平字材木町　電(74)六六二二

若松内科小児科胃腸科医院
若松寿彦
いわき市平字大町二四　電(21)二五〇五

野崎整形外科
院長　野崎隆滋
いわき市常磐湯本町三函（元山形屋）電(42)2133

内科　小児科
高久医院
いわき市平字紺屋町
電(74)二五一三

古本・書画・骨とう
古いものなんでも買い入れ
●お電話くだされば当方からお伺いします
白銀書房
平駅前　白銀通り　電(74)二八四〇

いわき地域

㊶

座談会（その6）

こんな所まで水が…

11号台風 34億円余の被害残す

司会　今日は皆さんご多忙のところ、ご参集頂きまして有り難うございました。この座談会も回を重ねること六回目となり、話題が各方面にわたり、好評だとのうれしい話も耳にしております。さて今回は、先の11号台風による被害が意外に大きかったことなどから、川と災害を中心にお話願いたいと考えておりますので、よろしくお願い致します。和田先生から……。

和田　11号台風は、いわきの天地を荒らして去りましたが、川と災害とは切り離せない関係にあります。今度の被害も大変大きいと聞いておりますが、今までの中で大きな災害といえば、どんなものがあったでしょうね？

大塚　昭和の戦争が始まったころでしたから、十六年だったと思いますが、今度の台風よりひどかったと記憶しております。そのあとは二十九年九月中旬と、今から六年ぐらい前――四十六年の時もひどかったと思います。あの時はあちこち通行止めになって、川内まで行くのに、やっとの思いで行けたんですが、その時の話では六十年に一度ぐらいの大雨だといわれましたけどね。

和田　恵比須講の晩に出た水は大きいといわれているが、あれは大正八、九年ごろだったが……。

柳沢　いわきの史誌に載っている資料によりますと、これは小名浜での二十四時間の降水量なんですが、明治四十一年から昭和三十一年までの期間中最大のものは、大正四年五月の二百二十五・七ミリ、次が昭和四年十月の百九十六ミリ、そして昭和八年十月の秋台風による百九十五・八ミリ、昭和十三年六月の百八十五・六ミリ、昭和十八年十月の百七十五・一ミリというのがあります。ところが、いわき民報に掲載されている懐郷無限の中で書いているのをみたんですが、それによると、昭和十六年七月二十二日から二十三日にかけての被害も大きかったようですね。これは二十四時間の降水量ということではなくて、全降水量は恐らく三百ミリは超えたんではないかと思います。

大塚　今度（九月十九日）の降水量は二十四時間で二百十八ミリもありましたね。四十六年四月二十九日の降雨量は百十八ミリとのことですが、これは調査時点でつかんだ数値で、その後増えているハズでありゝ、あの時も三百ミリはオーバーしていたんじゃないかと思います。

【11号台風は各地区に大きな被害を与え、浸水家屋も七千戸を突破した。泉町滝尻地内の低地もご覧の通り、県道まで水没してしまった】

佐藤　私共の理科年表なんですが、一九一〇年以降今日に至るまでの統計によりますと、小名浜測候所が観測した一日の最大雨量は、一九六六年六月二十八日の二百二十七・二ミリが最高でしたね。

大塚　湿度も八五％で最高だった。

佐藤　いずれにしても今回の降雨量は大変なものだったわけですね。

和田　話は別になりますが、仁井田川沿いの田んぼでは、恵比須講の晩に出水して以来、河床が上昇したために、それまで乾田だったものが湿田に変わり、昭和二十六、七年ごろの、当時の救済工事で河川改修が行われたのと、大浦小学校の建築で、鉄筋コンクリートの材料として砂利が掘られて川底が下がったら、また乾田に戻ったという話もあります。

司会　ところで今回の被害総額は三十四億余という膨大な金額に上っていますが、当初はそれほどまでになろうとは考えてもいなかった。これは市の発表なんですが、調査が進むにつれて大きくなっていったようです。被害調査によりますと、土木関係では橋りょうが二十九カ所、農地関係に至っては百十六カ所にも及び、河川の堤防決壊は（いっ）水も含めて七十九カ所、土砂崩れ三百四十七カ所、道路決壊四百十二カ所、浸水家屋は七千戸を超えるという大きなものだった。

和田　今度の水害では、まさかこんなことまでは上がって来ないだろうと思うところまで上がって来ましたからね。寝ていて、手が冷たいと思って気が付いたら、もうそこまで水が来ていたという話も聞きました。

松本　久之浜でもそんな話を聞きました。

大塚　背中が冷たくなって目がさめたという話も、草野で聞きましたけれども、水が上がるのは速かったそうですね。

司会　常磐の落合でも聞きましたよ。

和田　今度の水というのは、いっぺんに増えてきたんじゃないんですか？

松本　ちょうど満潮の時間とぶつかったんではないでしょうか？

午前一時半ごろから午後二時ごろまでで、それ以降は引けて来たと思う。私のところ（平字材木町）も午後九時ごろから増え始め、午前一時ごろがピークでした。

和田　私のところは大概心配ないんですが、今度だけは水が上がって来るんではないかとハラハラした程でした。後ろの堀がいっぱいになって、つっかえってくるんですからね。あと三十分も降り続いたら危なかったでしょう。増水して来たのは十時半から十一時ごろが最高だったが、増水して来るのを見ていると不安になってくるし、気持ちの悪いもんです。

松本　絶え間なく降ったのは午後九時ごろから十一時ごろまででしたね。それ以後に増水してくるんですよ。

集中豪雨に弱体さらす河川

台風11号の被害は意外に大きかった。いわきの川は全域で大小の差はあるが被害を出した。この台風11号は父島付近をゆっくり北上し、昭和五十二年九月十九日午後十一時ごろ、小名浜沖七十キロを時速四十五キロで北北東に向け通過し、小名浜測候所調べによると、十八日午後九時五十五分から二十日午前二時三十分まで二十七時間三十五分間に二百十八ミリの雨が降った。一時間当たりの最大雨量は、十九日午後九時十分から十時十分までに降った四十二・九ミリという驚異的なものであった。九月としては、同測候所開設以来の豪雨であったという。

国の基準によると、一時間当たり二十ミリ以上の大雨の場合は災害の対象となるが、今度の場合は午後七時から十二時までの五時間に、一時間当たり三十ミリを超え、三十六、七ミリという記録的な雨となった。この時間帯の降り方はまさに集中豪雨型で、このため市内の各河川は急激に増水した。

いわき建設事務所は最終的な災害の被害調査を取りまとめ中だが、県関係の被害は河川二百五十九カ所、橋りょう二カ所でほとんどの河川で被害が出た。中でも一億円以上の災害があったのは大久川、神玉山川、藤原川、矢田川、滑津川、釜戸川、蛭田川などであった。市の土木関係被害では河川五十二カ所、橋りょう十八カ所となっている。

集中豪雨につきもの河川の決壊や、溢水（いっすい）が小さな河川でも各地で見られた。河川の水があふれて洪水を起こしたという例のほかに、河川自体が増水し、水位が高くなっぱなしだったので、小さな河川や排水こうの水が河川へ排水できなくなったため、この水があふれてハンランしたというケースが目立った。特に平地区では新川の水位が低下しないため、市街地からの水をのみ込めず、このあふれた水が、住宅地で床下、床上浸水騒ぎを起こした。市が発表した床上浸水家屋は二千二百八十八棟、二千三百四十九戸、人員七千九百二十八人、被害額七億四百七十万円。床下浸水家屋は五千三十七棟、四千九百十一戸、人員二万七千五百七人、被害額一億四千七百三十三万円。市民の約十％に近い二万五千四百四十五人の人が床上、床下浸水に遭ったことになる。

このため、いわき市は九月十九日午後一時二十分大雨、洪水、強風警報が発令になると同時に第一次非常配備を指令、午後四時半水防本部を設置、同十時災害対策本部を開設、現地本部も同時刻に各支所へ開設した。そして翌二十九日午後三時、災害対策本部を閉鎖している。この間に出動した消防団員は延べ三千九百四十四人、炊き出しなど三千七百九人分。自衛隊からは要請によって給水車など千八台隊員百十四人がいわきに出動している。

こんどの災害は台風11号の直撃は避けられたものの、数時間にわたる大雨でたちまち中小河川がはんらんしたところに特色がある。水に弱いいわきを露呈する結果になった。

出席者

日本地学教育学会理事（地質）柳沢　一郎
日本地理学会会員（地理）佐藤　勇児
日本考古学協会会員（考古）松本　友之
日本民具学会会員（歴史）大塚　一二
いわき市文化財調査委員（生物）古内　栄一
日本民俗学会会員（民俗）和田　文夫
司会　いわき民報社編集局長　伊藤敬一郎
（順不同・敬称略）
（題字）佐々木折柴

♣モーニングティータイム♣
（AM7:30～PM1:00）
・ブレンドコーヒー（厚焼きトースト付）…￥250
・ブレンドコーヒー……￥200
★営業時間★
平　日　AM7：30～PM9：00
日祝日　AM10：00～PM8：00
カフェテラス 丸木
平・田町（ひかり座前）☎23－0567

全国料理学校協会会員校
すぐ役立つ料理が学べる
佐々木クッキングスクール
・日本料理・西洋料理・中華料理・菓子
・電子レンジ　（毎月入学可）
いわき市平・城山磐女通り　☎㉔6091

◆即ガラス入れ替え可
ガラス サッシ 諸工事
タカネサワ
平字正内町29　TEL・23―8076

矢ヶ崎 犬猫病院
平鎌田・寿金沢交差点かど
TEL・74－4465

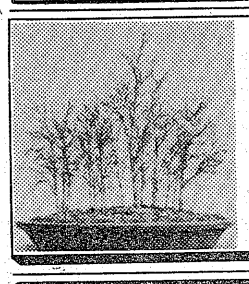
造園
造園工事一式ご相談に応じます。
庭木・庭石・貸植木・芝生・園芸一般
＊イトーヨーカドー店をご利用下さい。
荒川農園
●農園…いわき市平下荒川・久世原82　☎㉔3513
●店舗…イトーヨーカドー　☎㉓3636・内線341

JaZZファンにビッグなプレゼント。他店にはできない 当店だけの特別企画！
BLUE NOTE
ブルーノート・レーベル半額￥1,250セール
BLUE NOTE
期間　10月30日まで
※ブルーノート特設コーナーを新設！ブルーノート・レーベルのベストセラーに感謝して遂に当店がレコード価格に挑戦。市場通常価格の半額￥1,250（2枚組￥2,500）にて販売中！
☆この機会にJaZZファンのご来店をお待ちしております。
★ブルーノート不滅の名盤1800シリーズ、大好評発売中　全20枚各￥1,800　★ヴァーブ1500シリーズ　全10枚各￥1,500　10月21日完全限定発売、予約受付中！
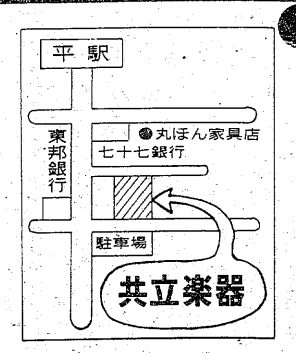

ビッグなフロア・豊富な在庫
共立楽器平店
いわき市平字南町　☎21―1617

市内の稲刈り進む

多い2～3等の上位米

米の収穫シーズンを迎え、いわき市内の農家ではいま、稲刈りの真っ最中だ。夏の低温などの影響で出穂が遅れたため、作況が心配されたが、三和、川前町など山間部を除けば、平年作をやや上回り、農家ではホッとしている。この作業は今月いっぱいは続く。

これを終えると、いよいよ政府売り渡し米の出荷に入るが、すでに四倉、勿来・窪田など早場米地区では出荷も済ませた。食糧事務所の検査結果では、いずれも二、三等の上位米。このため今後の検査を占ううえからも明るい話題となっている。

手を焼くマチの無法物

電柱のビラ、看板が山に

○…雨の十四日、平、内郷の街頭で電柱のビラをはがし、使い捨て看板をはずす東北電力社員の姿が目立った。三十人、車六台を動員しての電柱清掃である。

○…追ったハエがたかるようにはずしても、はがしても、後から後からはり、針金でくくりつける捨て看板。とっくに日時の過ぎたものがほとんどというマチの"無法ビラ"には、市民もマユをひそめているが、このビラがまたはがしにくい。ブラシ位ではとれず、金テコでこすりとるほど。

【立て看板だけでこれこんなに】

ヘアさん

9078　中島安男

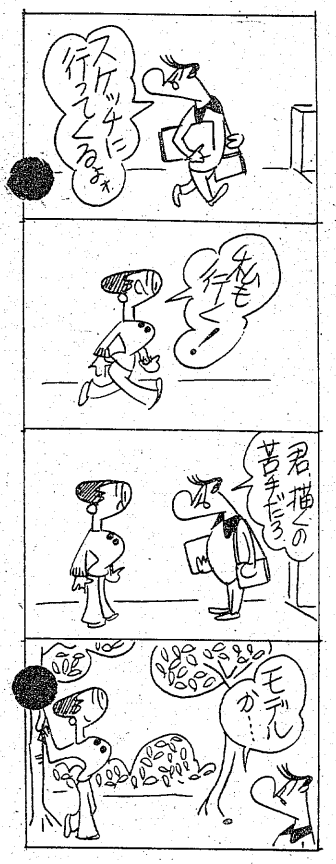

市小・中学校音楽祭

23校が練習の成果を披露

いわき市小・中学校長会共催の第三十一回市小・中学校音楽祭が十七日午前九時から、平市民会館で開かれた。

県下小・中学校音楽祭第二部いわき地区大会を兼ねており、小学校の部には赤井小、入遠野小など十七校。中学校の部は植田中、泉中など六校、合わせて二十三校が出場した。

幕開けは赤井小の児童五十九人による、合唱『ふしぎないずみ』を会場いっぱいに美しいハーモニーを響かせたあと、永戸小や平六小、宮小などが「メヌエット・ひとりぼっちの夕ぐれ」「フォスター民謡集」「サバの女王」をそれぞれ合奏、これまでの練習の成果を披露した。

午後からは中学校の部に移り、内郷一中の金管五重奏「パドウアーナ」を皮切りに、各校とも素晴らしい演奏を繰り広げ、会場から盛んな拍手が送られていた。

【素晴らしい演奏を繰り広げた音楽祭】

鈴木一平さんが新委員に

市スポーツ振興審

いわき市小名浜島字島二一四、鈴木一平氏（さ）は九月二十八日付で、いわき市教育委員会からいわき市スポーツ振興審議委員に任命され、今月中旬開かれる五十二年度第三回審議会に出席、正式発令となる。

いわき市スポーツ振興審議委員は、五十二年度から十人の委員で新制度発足、市体育指導委員会長だった櫛田昌男氏（勿来）が委員の一人に選ばれたが、八月八日死亡したので、同委員会副会長だった鈴木一平氏が八月二十六日の会議で会長に昇格、櫛田氏の後任としてスポーツ振興審議委員に推されたもの。

新しく市スポーツ振興審議委員になった鈴木一平氏は、いわき市小名浜玉川町（玉川団地）にある住吉郵便局を昭和二十二年に開局して局長となり、三十年間も同局局長を務めるかたわら、体育指導委員を発足以来二十年も続ける市内最古参級で、警南野球連盟副会長、審判協会長、磐城地区体育協会副理事長などを歴任している。

○…雨中を悪戦苦闘しての戦果はビラ三百十四枚、立て看板類四百四十三枚と、二山にもなった。

イトーヨーカ堂で避難訓練

平消防署とイトーヨーカ堂平店（村上良夫店長）は十六日午前八時半から、同店で避難誘導訓練を実施した。同店は毎年春と秋に訓練を行っており、この日は新入店員を中心とした春の訓練での成果を生かし、客の避難誘導を完全なものにしようというのがネライ。

訓練は午前八時半、一階食堂から出火、店内に延焼し、消火不可能―という想定で行われた。店員は"客"と誘導員の二班に分かれ、出火と同時に同署に通報する一方、誘導員が客になり代わった社員を避難場所の駐車場に誘導。逃げ遅れた三階の"客"十五人が救助袋で脱出した。また、駐車場では消火器の使い方も練習した。

今回はみな真剣に訓練に取り組んだかいがあってか、水野同署長の講評も「春の訓練では白い歯をみせるなど心構えが足りない人もいたが、今回は一歩上達し、行動も的確、迅速だった」と好意的。

【【ハシゴ車も出動したヨーカ堂の避難訓練】】

秋の野犬一掃月間

21日から延べ7回実施

秋の野犬一掃月間は二十一日から始まるが、平保健所は期間中、神社、仏閣の境内など野犬が住みつきそうな場所を中心に大掛かりな野犬狩りを実施する。

期間中は早朝と日中を並行し、延べ七回にわたり実施し、特に神社などの境内はもとより、係留を怠り飼育している団地などの放し飼い犬も、見つけ次第捕獲するという強い姿勢で臨むとしている。

マイルドセブンを新発売

「ひときわ軽いセブンスター」をキャッチフレーズに、日本専売公社平出張所と勿来営業所は来月一日から、セブンスターの姉妹品「マイルドセブン」を発売する。

一本当たりのニコチンとタールは各〇・九、十四ミリグラムで従来のセブンスターよりも〇・二、二ミリグラム少なくなっており、エコーより若干軽い。ロングサイズで二十本入り。百五十円。

【新しく発売されるマイルドセブン】

小企業の労組増える

倒産、整理で人数減少

県いわき商工労政事務所はいわき市内の民間労組の実態を調査していたがこのほどまとまった。従業員が労働条件の改善などを訴えて労働組合を結成する民間企業は年々増えており、前年対比では三・五%増。しかし、長引く不況から人員整理、あるいは倒産、閉鎖に追い込まれる企業も目立っているだけに、差し引きすると組合員数は逆に減った。

組合数及び組合員数は二百三十八組合、三万二千三百六十五人で、前年対比では組合数三・五%（八組合）の増加、組合員数は二・八%（九百三十七人）の減。

これを産業別に見ると、組合員数では製造一万六百九十三人、運輸通信六千七百九十五人、サービス四千百八十一人、金融・保険・不動産千六十五人、卸・小売九百八十四人の順。労働界も不況の影響をまともに受け、人員整理などを行った企業も多かったこともあって、卸・小売・電気・ガス・水道、サービスを除く業種はいずれも組合員が激減。

一方、企業規模別の組合数、組合員数では、組合員数二十九人以下という小・零細企業が八十六組合、千三百九十五人、三十～九十九人が七十七組合、四千三百二十二人、百～二百九十九人が四十八組合、七千七百九十四人、三百～九百九十九人が二十四組合、一万一千九百九人、千人以上が三組合、六千九百四十五人だった。

バラ展示会

22、23日文化センター

いわきばら会（鈴木菊次会長）主催の市文化祭協賛"バラ展示会"は、二十二、二十三の二日間、市文化センター講義室で行われる。約二百点が出品される予定で、会場に「相談室」を設け、生育管理など全般についての相談に応ずることにしている。

くらし随筆

誤植

あるデパートの売り場で、チラシの価格の印刷違いをわびる張り紙を見て、誤植について書いてみる気になった。

◇

専売公社の標語「今日も元気だ、たばこがうまい」の「が」の濁点を取ると「……たばこかうまい」（たばこ買うまい）となって、たばこの害が取りざたされる昨今では、そのまま素直に受け取られ標語本来の目的に反することになりかねない。誤植は、わずかの手違いが大きな結果となって、当事者に打撃を加える怪物である。

誤植をなくすため、印刷前に校正をして、誤字、脱字、用語の誤りなどの発見につとめる。二校、三校と繰り返して、より正確を期する場合もあるが、多くは一回の校正あるいは責任校正（印刷所にまかせる）で済ますことが普通で、思いもよらぬ誤植の伏兵に泣かされた経験をもたない印刷所はないのではあるまいか。

読みやすく、正確に書かれた原稿（完全原稿）、オペレーターのすぐれた技能、校正の完ぺき化などが相まって誤植が防げるわけであるが、二校、三校の関門をくぐり抜けて、ひょっこり顔を出す誤植ざえあり、「校正おそるべし」という言葉が新聞社にはあるそうである。

誤植を招きやすいものの一つに住所や氏名（名称）がある。一般的な文章の場合は、難読原稿でも前後の関係から判読も可能であるが、固有名詞の場合はそうはいかないからである。

郵便切手や紙幣に若しも誤植のあるものが発見されたら、すごい値が出るかも知れないが、われわれの所に出没するそれは、常に怨嗟（えんさ）の的であり、明日も誤植退治に神経を使う一日が待っている。

◇

みすぼらしき郷里（くに）、の新聞ひろげつつ誤植ひろへり今朝のかなしみ　啄木

（印刷所経営・平）

晴敏　巻釣

ご相談　ご希望の方は当店へ　どうぞ!!

ベストセラー

痛みの病気は治る

大槻　彰著　600円

自然主義総合療法とは？ミラクルコーケンとは？著者自らの体験と豊富な全快確証をもとに全ての痛みの病気に画期的な書です。

健人生活社

●リウマチ●神経痛●腰痛●関節痛●椎間板ヘルニア●ギックリ腰●五十肩●むちうち症●三叉神経痛●頭痛など

（なお、本書ご希望の方は市内有名書店又は当薬局店にもございます）

ミラクルコーケン　取扱い特約店

ダイオーシステム会会員

漢方相談　さこう薬舗

中ノ作市場前　☎55－7411

自分が　ほんとうに選んだ
という実感が……

第21回全国紳士服技術コンクール入賞

有限会社　高野洋服店

平・南町　電七四－四四六〇

年民間宿　豊海荘（ほうかいそう）

つりにゴルフに小宴会に
磯料理でどうぞ！

素泊まりも、お気軽にご利用下さい。

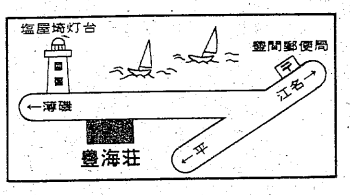

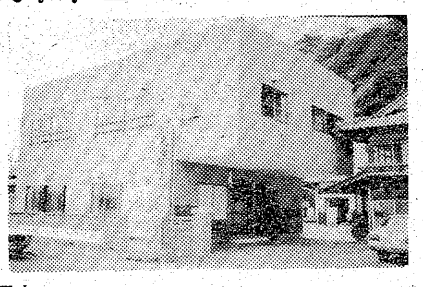

◆予約！電話でOK！　TEL 38－2223　いわき市平豊間字塩屋町1

県文学賞 いわきの二人

準賞に永井、坂本さん

短歌の部　俳句の部

小説の部奨励賞鈴木さん

県教委は十八日、第三十回県文学賞の入賞者を発表した。いわき市内からは小説の部で鈴木計広さん(四二)＝平鎌田字喜藤作一、四倉小教員＝が奨励賞、短歌の部で永井幸雄さん(四九)＝平下荒川字久世原六ノ三三、平工教員＝が準賞となったほか、俳句の部でも坂本政直さん(四〇)＝小名浜諏訪町四ノ一、医師＝が準賞に選ばれた。表彰式は十一月三日、県文化センターで行われる。俳句の文学賞該当作はなかった。

鈴木計広さん

永井幸雄さん

坂本政直さん

県教委によると、今回は四部門合わせて史上最高の百八十六編の応募があった。いわきからは県文学界の最高賞といわれる文学賞の該当者はなかったものの、三人の作品は数多くの中から選ばれただけに高く評価されている。

入賞は三人とも初めてで、鈴木さんは「まったく自信がなかっただけにうれしいです」、永井さんは「ほぼ予想はしていました」としながらも、喜びを隠しきれない様子。また、坂本さんは「〝伝統俳句〟に徹したのが認められたのでしょう」と話している。

三人の作品と横顔は次の通り。

▽鈴木計広さん（ペンネーム・林檎郎）＝「契の木の下で」＝内容は終戦直後の疎開先で暮らした日々を約四十枚にまとめたもので、五歳の少年からみた兄の死と食糧として〝密殺〟される家畜の死を結びつけ、生き物の死をつづった。創作活動のきっかけとなったのは高校二年のときに読んだドフトエフスキーの「罪と罰」に感銘を受けたことから。これまで十数編を書き上げた。十年ほど前に一度応募した経験があり、そのときは最終審査まで残ったが入賞には至らなかった。今後も人間の生きざまを書きたいと話しているが、現在は「読むと書けず、書くと読めないジレンマに陥っている」という。

▽永井幸雄さん＝「流木抄」＝四十九年までの作品をまとめた。「定まらぬ思ひに儚みて坐りたる畳のうへの赤き糸屑」を冒頭に百五十首。「客観的な評価をしてもらうと共に停滞している現在の活動に刺激を与えてほしかったため」に応募した。小学五年のとき盲腸で入院した際、退屈しのぎに母が詠んでくれたことと、中学校での短歌教材がきっかけとなった。「作っているときは苦しいが、今後も〝生きるための糧〟として作っていきたい」と話している。

▽坂本政直さん（ペンネーム・坂本玄々）＝「ルオーのキリスト」＝磐中二年の時（昭和十七年）に俳句に触れて以来の俳句歴。本格的に打ち込むようになったのは四十九年秋に朝日俳壇に投稿、入選してから。同俳壇には毎週二、三句ずつ投稿し、月に一句は選ばれている。県文学賞には初めての応募。

句集にはこれまでの作品の中から気に入ったもの七十句を収めた。中でも「蝶孵り翅に驚き舞ひあがる」「蟇天や屍は青を踏まずに行く」の二句が好きだという。「ルオーのキリスト」はやはり朝日俳壇の七六年・年間秀句に選ばれた「かびの世にルオーのキリスト祈るかな」（加藤楸邨選）からとった。「まだ早いと思いましたが仲間から勧められるまま応募してみました。〝てにをは〟を正しく使い、季語を入れるという〝伝統俳句〟に徹したのが良かったのだと思います。準賞が相応です」と話し、もう二、三年してから再び応募すると張り切っている。

森林の伐採から着手

愛谷遺跡の発掘調査

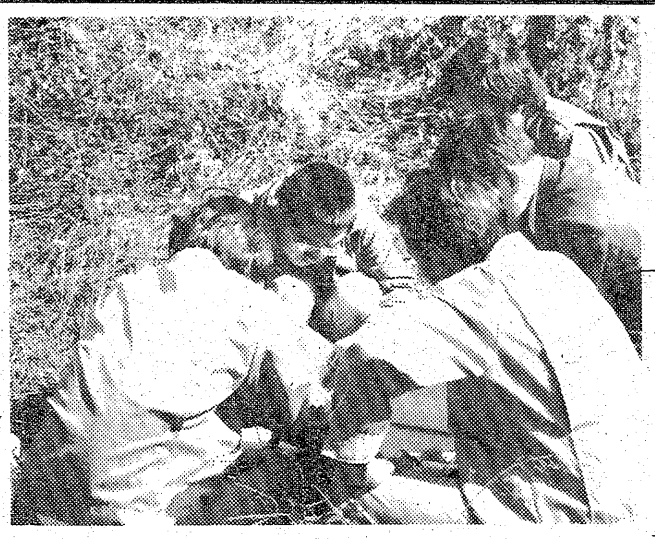

遺跡発掘調査としては規模、期間とも市内最大といわれる、いわき市好間町愛谷字大平地内の愛谷遺跡発掘調査が、十九日の伐採作業を手始めにいよいよ開始された。

同遺跡の発掘場所は、好間・愛谷から平赤井・窪田地内にかかる小高い山林地帯約二万平方㍍。この地域は前々から赤井中学校の生徒たちの手で縄文中・後期（四千～五千年前）の手形土器などが採掘されているところで、市教委でも数年にわたって表面採集を実施、土器片や石おの、矢じりなど数百点の遺物を採掘した。地形からみて古墳や横穴群などが発見される可能性が強いとされている。

この調査については発掘地域が地域振興整備公団が予定している好間中核工業団地造成地と重なったり、一部地主の了解を得られていないなど、まだ解決されていない問題もあるが、市教委では話し合いを重ねながら調査を進めていく方針。

同日は調査担当の日本考古学協会員・馬目順一さん(三六)や同公団の技師などが下見をするとともに、地形測量のための準備を行った。十一月中ごろまでに伐採作業、地形測量を終え、本格的な発掘に入る。調査期間は五十七年三月までの四年半。

【地図を見ながら、今後の測量について話し合う発掘関係者たち】

試写会招待者 170人が決まる

平東宝主催、本社後援の『姿三四郎』の試写会は、二十一日午後六時半（同六時開場）から平東宝で行われるが、愛読者百七十人招待に対して五百五十一通の応募があり、十八日、本社で関係者による抽選を行った結果、次の人達が当選した。招待券は平東宝から、当選者へ直接送られる。

【平】佐藤博子　山崎剛　中村洋市　松崎賢一　馬目ヒロ子　鈴木清美　坂本奈保美　田中三起子　加藤恵公子　石田市雄　大和みゆき　斎藤東光　中野美佐緒　佐藤哲男　中根清　熊谷美千代　松本恒夫　鈴木教道　木田節子　高貫光雄　小林寛子　小木芳則　武川信夫　小野裕子　村田秀子　沢田美見枝　斎藤幸四郎　平井和子　桜井悦子　深谷田美　楠優子　大垣退衛　上野利国　志賀功　佐々木隆一郎　江尻田美子　粟野登美子　猪狩友子　藤田節子　高萩文子　斎藤伊知郎　岡田加代子　久田セツ子　島崎友紀子　後藤トヨ子　志賀中子　安斎静江　酒井直　大和田幸子　草野恒子　根岸昭　山崎千枝子　若松リヲ子　佐藤幸江　佐藤啓子　遠藤キクミ　猪狩英子　佐藤早苗　吉田節子　加藤健一　下平雅晴　山野辺マチ子　渡辺定子　田仲市郎　柳下ひろ子　飯島輝男　堀込三千夫　広田雅子　國井カツ子　高萩三枝子　小林裕子　熊坂政信　松崎文子　矢吹和子　鈴木泰代　前田慶勝　「新川昌宏　青木薫一　馬目佳彦　橋本寛　小針恵美子　鯨岡靖臣　片寄浩子　平井梅子　宮島雪子　坂本辰男　郡司昌弘　明智千加子　黒沢隆世　水野みどり　野沢美代　【内郷】茂木博　鈴木聡　佐藤　黒須正浩　佐藤孝良　市子　郡司いつ　松本美智子　木村勝美　山野弘美　阿部田里子　條柘寿　鈴木幸　佐藤隆一　英勲　吉田徹　小坂慶子　池野悦子　松菅原千恵子　笹島京子　吉田はる　村智子　四家一磨　三部文寿　池みち　田正俊　志摩みどり　新妻貞紀子　小野弘子　田久義栄　千葉美江　川崎克己　佐藤春江　【四倉】佐々木ヲサ子　永山芳子　江草野昭夫　佐藤園子　海老沢治実　一条有男　鈴木誠　金賀志リン　鈴木ゆき美　根本永子　鈴郎　馬目淑子　郡司義子　田村光木精一　坂本悦子　堀利男　小松世　三森幹子　崎茂子　長谷川チエ子　【好間】高橋清　斎一郎　猪狩小松久江　【久之浜・大久】遠藤一　鈴木豊子　須藤正吉　草野光弘　小野恵子　佐藤義一　佐藤てる子　古谷満助　宮本弘正　福山由美子　川道子　木田一　【小川】柳沼文子　佐藤尚子　鈴木好子　【広野】白土美代子　【常磐】田中満　田中隆生　野　【北茨城】高部幸夫

不況で？出足少ない協賛品

市民チャリティバザー

「さらに御協力を！」＝十一月三日から三日間。いわき市平・大黒屋デパートで「第六回市民チャリティー・バザー大会」を開く市社会福祉協議会は、同大会に出品する協賛品を広く市民から募っている。

同大会は、市民から寄せられた協賛品を市価よりも安い値段で販売、その収益金を市内の福祉施設や福祉事業の活動資金に充てようというもので、品物の提供は原則として無償提供。民芸品、骨とう品、家具、新品の衣類、日用品などだが、不況の関係か出足がよくないと関係者は心配している。

協賛希望者は、個人あるいは団体・事業所ごとに品物をまとめ、今月二十五日まで、同市平字菱川町、市社会福祉センター「チャリティー・バザー係」へ。

電力アドバイザー

20人を委嘱、積極懇談

東北電力いわき営業所は十七日午前十時から、同所地下ホールで〝アドバイザー（企業モニター）二十人を委嘱、第一回懇談会を開いた。

①地域社会の発展と福祉向上②合理化による経営内容の充実という同社の経営理念面の課題である①電気の安定供給、サービス向上②電源開発の促進（特に原子力発電所の建設）に対する市民理解などについて大坂所長からわかりやすく説明があって懇談に入った。

大坂所長から委嘱状を受ける婦人アドバイザー

アドバイザーからは、需要供給と将来のバランス（電源開発）、事故停電はゼロに近い状態に安定してきたが停電時間の短縮（復旧のスピード化）と範囲の縮小。一般的な問題としては昼間もつけっ放しになっている街路灯がまだあり、電力のムダを無くすためにも点滅器のあっせん、一括修理などについて積極的な発言があり、有資源時代の節減と新しいエネルギーへ関心の高まりを感じさせた。

このあと、いわき地域の電気の流れを知るためいわき給電所と電子通信支所などを見学、スライド「配電保守員の一日」を見て、今後消費者の立場からドシドシ意見具申をすることで散会した。

道交法違反に四月の実刑

福島地裁いわき支部の畠山郁朗裁判官は十八日午前、いわき市田人町旅人字熊ノ倉三二、道路交通法違反前科八犯、石材業油座安夫(五二)にかかる同法違反事件で、求刑通り懲役四月の実刑判決を言い渡した。

判決によると油座は、四月十三日午後七時五十五分ごろと七月四日午前零時ごろの二回、同市後田町柳町四七地内の市道で無免許で普通トラックを運転した。

墓の相

すがた

人は、自然から生まれ、
自然に還る。
墓は、家の根、
人生の基礎である。

忌あけがすむとすぐに、墓地へ納骨される死者は幸せである。家の中に遺骨を置いて、いつまでも葬式の延長では、その家から陰気が去らず、家族の心にも痛手が残る。葬式はこういう陰気払いと、死者の一日も早い昇天を願い、魂が迷わないようにという儀礼なのだから、早く遺骨を納めることだ。

このため葬地を定め、とりあえず木塔婆を建ててあげることである。それから墓参を繰り返すのがいい。愛惜の念だけでは、仏は成仏しないもの。そして経済が許せば、一日も早く墓石を建てる。

ふつうの場合、木塔婆には必ず、正面に死者の戒名を書き、裏に施主名を書く。建てるのに金を出した人の名前を書く。ものではない。

施主の名前を書くことは、相続が決定したことを意味する。葬式のとき、位牌をもった人が相続人であるというのは、それを葬列に参加した人に公示して認知させる意味があるのだ。それは葬列のあいさつの時だって「生前の死者と同様に御指導をお願いする」といってあいさつするくらいである。これが木塔婆の裏の相続人の施主名となるわけである。

木塔婆は古くならないうちに、永久性のある石ぶみとして、石碑にとりかえることになるが、あくまでも石塔供養が主体で、墓石にとりかえるのはいつでもいいのである。

墓地設計施工・墓相相談
東海林石材工業有限会社
事務所　いわき市内郷内町堤田66　電㉘二四一六
工場　いわき市内郷白水町川平76　電㉖一七六〇

読者の声

きょうのことば

一か八か
（運を天にまかせて、事を行う場合に用いる）

ローン利用の庶民生活

平　宗像　勝善

住宅・自動車・旅行・結婚と至るまで、ローン制度が確立し、最小限の頭金や預貯金があれば、欲しいものが"先取り"できる世の中になってきた。

現金買いよりローン利用買いが多くなった一因だが、庶民生活の中にどっかと定着し、社会通念となっている。手の届きそうもないと思っていた住宅が、サラリーマンでも、頭金さえ支払えば容易に手に入れられるわけだ。昔のように退職金で家を建てる、貯金してたまった金で手に入れるでなく、早く欲しいものを確保し、快適な生活を送った方が得策とする考え方が高まってきた。

特に若者の考え方がオールド族を上回って徹底している。ローン利用もめざましく、洋服、車、レジャー旅行にまでフルに活用。サラリーの三〇％前後は後払い方式で持っていかれる。親がかりなだけに気楽な一面もあろうが、独身貴族とうらやましがられている半面では、ローンの上で生活が成り立っているともいえそうだ。

中年を過ぎればマイホームづくり。一生のうちでの最大の買い物である。建売住宅であれば、土地が七十坪前後、建坪二十四、五坪で、一千二百～一千四百万円が今の相場。インフレ傾向が続いているので、一年でも早く購入した方が得と、頭金三、四百万円をつくって購入する。長期返済が可能なので、月々の支払いも賃貸住宅を二、三万円上回った額で、わが家となる。

いずれにしても、一生の永い間の生活を、一時でも早く楽しみたいとする願いは、だれしもが持っているもの。ローン利用の生活を妨げるものはないが、"安定恐慌型"の顔を持っているローンである。

利用については現金同様、慎重な計画のもとに扱わないと、先取り生活の快適さが、一瞬にして崩壊する危険があることを、考えなくてはなるまい。

（会社員・19歳）

小鳥のエサ青菜の代用に未熟のヒエ

平　坂本　政資

朝、小鳥のさえずりに目をさます。アパート内でも大猫と違って、手軽に飼えるので、小鳥ブームは当分続きそうだ。銀行などでセキセイインコのするどいさえずりを聞くのもまた楽しいものである。

小鳥愛好家が飼育上、もっとも苦労しているのが青菜の確保。毎日与えなければならないので、八百屋へ日参ということになるが、一束買えば三、四日はもつので、冷蔵庫利用となるがムダが出るのが悩み。フラワーポットに野菜のタネをまいて栽培し、毎朝摘んで与えるなど、それぞれ苦労しているようだ。

わが家では六～十一月初旬までは、青菜に代えて"ヒエ"の未熟穂をやっている。生存力の強いヒエは、適ばたや空き地に群生しているので、青い乳熟期の穂を抜き取ってきて輪ゴムでくくり、鳥カゴにつるして与えている。セキセイインコ、カナリア、十姉妹などが喜んでついばむ。これを与えれば青菜を与えなくても、必要な葉緑素その他の栄養素を十分補充できる。

ヒエのない期間は、自家栽培の青菜に頼っているが、団地や農村地帯に住む飼育者は、一度ためしてみてはいかが…。

（会社員・32歳）

読者の声欄投稿規定▽住所・氏名・年齢・職業明記（匿名希望の場合も）▽字数六百字以内▽原稿は返しません

株式・前場

本日の市況は中低位株の循環物色から続伸して始まったものの、全般には模様ながめ気分が強まり伸び悩んだ。仕手系株が強張り、地産トーカンが一段高となり、日セメ、蝶理、石原産、東海鶴が賑われ、鋪道、雅叙園も高く、前田、奥村、熊谷、東亜建の建設株も堅調となった。弱電の一角も反発し、郵船、三光汽も買われた。信用規制のはいった大洋漁が反落し、新日鉄もさえなかった。

高くなった銘柄は大同醗素三十円、地産トーカン二十五円、鋪道二十円、地所十三円、三光汽十二円、海上十円、三越九円。

安くなった銘柄は大洋漁八円、日水七円、不二家六円、日パル五円、巴川紙六円、豊田織九円、バルカー十円。

（地元銘柄）日本化成八十一円、岡理ゴム四百五十八円、白煉瓦百九十七円、東邦銀二百三十四円、七十七銀二百十九円、常陽銀二百三十四円、常磐興百六円。

東証ダウ平均八円七銭高の五千百十八円八十七銭。出来高概算一億株。

（平・水戸証券調べ）

23日に家族同伴観劇例会

小名浜ロータリーク

いわき小名浜ロータリークラブ恒例の家族同伴観劇例会は二十三日東京・帝劇で、山田五十鈴主演「愛染め高尾」を鑑賞する。当日朝七時四十三分泉駅発ひたち二号で上京、観劇のあと自由解散時間があり、同日午後七時上野発ひたち七号で帰小する。

常磐で心配ごとの相談　事務所では二十日午後一時から四時まで、同事務所で心配ごと相談を行う。

あすの運勢

小川　石洲

十月二十日（木・仏滅）

【1月生】正直にしてバカをみる暗示、深入りつつしめ

【2月生】引っ込み思案していては進まぬ、積極的に出よ

【3月生】両手に花も夢ではない、自力の限りがんばれ

【4月生】我を張れば敵をつくる、協調はかり結果よい

【5月生】他力に頼らず自力でがんばれ、案外スムーズ

【6月生】多少苦労するが先行き明るい、がんばり抜け

【7月生】[illegible]にいたい予定どおりに運ぶ、じっくり取り組め

【8月生】思っただけでは進展しない、勇気で行動起こせ

【9月生】軽率な行動すればつまずく、念には念入れよ

【10月生】考えすぎてチャンスを逃す、積極性が必要

【11月生】分かれ道に立って迷う傾向がある、あせり禁物

【12月生】現状は苦しくも前途明るい、辛抱しがんばれ

市況

魚類

十九日朝の小名浜港はサバ、イワシ、サンマが出回った。

【小名浜港】巻網船六カ統四百七十㌧　サンマ船一隻二十四㌧　底引船三隻二㌧　小舟三十二隻〇・五㌧

▼サバ　二十四万㌔。五五・三一五三▼イワシ　二十三万㌔。七六・八一三八・六▼サンマ　二万四千㌔。二五七一一〇九▼マイカ八百㌔。六〇〇一三〇〇▼アジ七百㌔。六〇〇一五〇〇▼マコガレイ　二百㌔。一〇〇〇一三〇〇▼ガンバ　二百㌔。一二〇〇一七六〇▼シイラ　百五十㌔。二〇〇一三〇▼マダラ　百二十㌔。一二五〇一四〇〇

（十八日午後、巻網船七カ統八百五十㌧▼イワシ　八十五万㌔。五五・三一三二）

【江名港】底引船四隻四・五㌧　引きづり船八隻〇・二㌧▼アカシ　千三十㌔。七〇〇一一〇▼サバ　九百五十㌔。二〇〇一三三▼ヤリイカ　八百十㌔。七〇〇一一六〇▼トウジン　三百六十㌔。六〇▼アジ　三百十㌔。六〇〇一四八〇▼マイカ　三百四十㌔。七三〇一三五〇

みんぽう映画案内

※【平】

☆ひかり座（四・三〇）史上最大の作戦（七・二五）世界が燃えつきる日（→21日）

☆聚楽館（六・三〇）人間の証明（長期上映）。

☆アポロ座（七・四〇）八つ墓村（→28日）

☆平東宝（五・三五）巨人軍物語　進め栄光へ（六・三〇）八甲田山（→28日）

☆平東映　本日休館

☆名画座（五・五〇）ジャクソン・ジェイル（七・一四）マダムクロード（→11月4日）

☆平ロマン劇場（五・四五）連続売春暴行事件（六・四五）女子大生・ひと夏の体験（七・五五）

※【常磐】

☆三函座　色欲女集団　覗きさわり魔　ポルノ色蒲団（→25日）

※【小名浜】

☆国際　女四一〇一・しゃぶる　暴行現場　性春の悶々（→25日）

☆磐城座　遠すぎた橋　獄門島（→21日）

☆金星座　らしゃめん　仁義と抗争（→21日）

☆銀星座　粉は舞いおりた　カリブの風（→24日）

※【植田】

☆うえだ館　戦争のはらわた　ウイークエンド（→20日）

☆中央館　強姦　残酷青春　痴漢電話魔（→25日）

☆菊多館　肉体入学式　濡れて泣く　犯して（→25日）

女四一〇一・しゃぶる（→25日）

☆東映パラス（四・一〇）淫婦登り竜（五・〇八）変態性欲魔（六・〇八）修道尼（→21日　毎日オールナイト）

【中之作港】巻網船二カ統七十六㌧　底引船一隻〇・五五㌧▼イワシ　七万六千㌔。五六・三一三七・一▼マイカ　三百二十㌔。五〇〇一二〇〇▼ヤリイカ　百二十㌔。五〇〇一三七〇

野菜

▼大根六五一二〇▼ニンジン一二〇一三五▼ゴボウ二〇〇一一〇〇▼白菜五〇一一五▼キャベツ五〇一一〇▼ネギ二四〇一九〇▼レタス一〇〇一四〇▼キュウリ八〇一四〇▼ナス一〇〇一四〇▼トマト四〇〇一一〇〇▼サツマイモ八〇一二〇▼バレイショ八〇一七〇▼サトイモ一二五一三〇▼玉ネ[illegible]一七〇▼生シイタケ一一〇[illegible]▼モヤシ八五一七五▼ニンニク五〇〇一四〇〇▼玉子二三七一一八六（以上㌔）▼菜類四〇一五▼ニラ四〇一一〇▼ホウレン草五〇一一五▼春菊三五一一〇（以上東）▼ピーマン三五一二〇▼ナメコ八〇一六〇（以上袋）

果物

▼ミカン二二〇一六七▼グレープフルーツ二二四一一六五▼レモン二五九一二〇〇▼リンゴ四五〇一七二▼ナシ一八七一一三▼ブドウ四〇〇一二〇〇▼カキ四〇一六七▼バナナ一三八一一二五（以上㌔）

（市中央卸売市場調べ）

※お断り＝会と僅し、漁海況は2面に。

いわき地区広告

■1ダン4行　2,000円（前納扱いです）
■同一広告5回以上掲載は1割引き
■お申し込み・お問い合わせは本社営業局広告部　☎㉓1666代
＝支社・支局・いわきPRセンター＝☎㉓0690へ

家屋

アパート▽平駅五分▽場所＝平字仲間町▽1DK　2DK各種あり▽協力金・二カ月　▽連絡先＝電㉓〇五一五

貸家　一戸建▽六畳七畳半バス・トイレ付駐車可環境良▽場所＝内郷御厩町　▽連絡先＝電㉖一五〇七

新築　売家・土地付▽土地一六㌃▽委細応談▽場所＝郷ケ丘　▽連絡先＝電㉑一九一一

アパート　畳半バス・トイレ駐車場付▽場所＝内郷高坂一丁目　▽連絡先＝電㉞二二八三

新築　高級マンション▽六畳四畳半台所五畳▽流しセットポリバス付き▽場所＝明治団地入口賃二万七千▽連電㉑二五五一

貸家　一戸建▽六畳、四畳半三畳▽バストイレ付、駐車可、日照良▽場所＝平上荒川字堀ノ内　▽連絡先＝電㉓二七七三

貸家　一戸建▽六畳二間四畳半一間▽駐車可▽台所ガスぶろトイレ付き▽場所＝平・明治団地　▽連絡先＝電㉔三六〇三

貸家　築二年▽六畳洋四畳半▽台所ガスぶろ水洗トイレ付▽駐車可▽場所＝高坂団地入口ラッキーマート前▽電㉘四五二〇

募集

男子社員　普通免許要　若干名
●年齢35歳ぐらいまで
●熔接経験者とくに優遇
●給与　当社規定による
株式会社
東北シャッター製作所
平塩字風内107　電21—2112代

募集

美容　技術者募集▽委細面談　平信用金庫裏『ブロンド美容室』　電㉓一〇〇六

急募

家事をお手伝いして下さる方　●女子　1名
●日給3,000円　●8時～5時半
●交通費全額支給　●各種保険完備
●委細面談
●連絡先　電44—3033

雑件

お手伝い▽年齢40歳～50歳▽時間＝午前8時～午後2時▽日給二千円▽連絡電㉒〇三七〇・㉔六四三九

ダンスパーティー▽10月22日後6時～10時▽しゃくなげ会館5階▽入場料千円▽2バンド付▽主催者上野▽電㉖六九三一

アパート▽築一▽六、四半、三畳・四共電（下神谷）▽六、四半、四半水洗トガスぶろ（久世原）電㉔八七三三

アパート▽1K▽バストイレ付き▽昼お勤めの女性に限る▽場所＝平・東町　連絡＝電㉑二五五一㉓八七六三夜

高級　コーポ六畳六畳DK六畳駐車場有限会社契約希望松ケ岡公園裏電㉑四〇三〇夜㉓二六六六

新築　貸マンション六畳四畳半水洗トイレベランダ駐車有▽平一小一中学区▽連絡先電㉔五八六四

マンション四畳半六畳四畳半キッチン付▽平字田町紫ビル▽賃二万五千▽協力金二カ月分▽電㉔七五二五

新築　アパート▽六畳、四畳半台所（四畳半）バス水洗トイレ付駐車可▽場所＝明治団地　▽連絡先＝電㉓七八八一

急募

■女性（洗場係）　若干名
●年齢　45歳～55歳まで
●勤務時間　午後5時～12時
●給与　60,000円以上
●委細面談
大衆キャバレーチェーン
サービスグループ　勝川企業
平・中町1の1　☎21—2324—6

急募

●女子店員　2名
・年齢18歳～30歳
・委細面談
暮しのアシスタント
総合食品　丸信
平・四町目　電23—3734

美容　技術者・インターン▽平・田町▽住み込み可・委細面談▽電㉓七八三・夜㉓五二一八

急募　女性数名▽18歳～30歳ぐらいまで▽平字白銀町「スナック麗」▽電㉓三六四三・夜㉓〇〇四五

現代人の味覚　お好み鍋料理　▼天もり・天ざる
宴会場の　酒喜庵
三市平・銀座　電㉔四四三一～㉓三四〇二　①

公認

在学中に資格取得可（一級～四級）
いわき高等タイピスト学校
和文・英文・カナ部
夜間部もあり　（入学随時）
平・かし町26　☎21—1101

お手伝いさん募集

◆募集人員　2名
◆要件～①当方中二，小四，小一及び夫婦の5人家族です
②子供好きでお掃除の好きな，料理の好きな女性求めます
◆場所　平・明治団地（自宅）
◆勤務　午前9時～午後6時30分　確実な保証のある方
◆応募　履歴書，住所に略図を添えてご送付下さい
◆面接日　追って連絡致します　直接のご来院ご遠慮願います
◆不採用の場合には書類に経費を添えて返送します
〒970　平字堂根町4の7
安濃胃腸科内科医院人事課
☎・23—6000　担当＝野中

募集

植田展示場開設のため
女子事務員　若干名
男子営業社員　若干名
●履歴書持参来社
●面接日　10月22日　午後2時～5時
●勤務地　岩間町天神後52の1　植田常磐火力向い
キクチ建設株式会社
平字新田前6の7　電22—1526

スピード写真　カラープリント
タカツ写真店
いわき市平字大町31
TEL・23—2750

募集

クレンオペレーター
作業員／大型運転手
社会保険完備・委細面談
東海基礎株式会社
小名浜住吉字道下㊽5103

株式会社　三越建物　平字佃町4の13　電㉑2551代
県知事（1）第509号　土地の未来と共に進む
県知事（48）8130　新しい住まいの相談所

不動産部ガイド

売地　明治団地　住居最適　495平方㍍（150坪）　3.3平方㍍7.2万　代理
売地　平上荒川　住宅地適　518平方㍍（156坪）　分割可　3.3平方㍍7万　仲介
売地　江名走出団地　241平方㍍（73坪）　3.3平方㍍5.7万　仲介

住宅部

貸家　平長橋町　一戸建　3K　賃2.5万　仲介
アパート　●平東町　1K　賃1・5万　代理
●内郷御厩　2DK　賃2・5万　仲介
●平下神谷　2K　賃2・5万円　代理
●明治団地　2DK　賃2・7万　代理

免許番号　福島県知事（2）第529号　全国宅地建物取引業協会連合会加盟
春日土地開発株式会社
平字柳町　電㉒0891・夜㉒0388

土地付売家	場所＝好間中学の近く 土地　478平方㍍ 住宅　82平方㍍　平家 価額応談	（社有）	貸地	泉町滝尻　183平方㍍（55坪） 地代3.3平方㍍83円／月 即建築可	住居地域 （代理）
売地	湯本町　245平方㍍ 3.3平方㍍5.8万 即建築可	住居地域 （社有）	貸地	下平窪　450平方㍍（136坪） 地代3.3平方㍍70円／月 造成済・即建築可	住居絶好 （代理）
貸地	下神谷国道近　1320平方㍍（400坪） 地代3.3平方㍍90円／月 分割・住宅建築可	工業地域 （代理）	お知らせ	建築・設計・施工・銀行ローン 金融公庫申込手続等につき お気軽に御相談下さい。	

福島県知事免許（2）第369号
報徳土地株式会社
いわき市内郷綴町川原田電㉗1411

アパート	内郷御厩町6，6　賃2.4万協1 平中神谷6,6DK8　賃3.3万協2 平紅葉町6,6DK8　賃3万協2 内郷高坂町（新築一戸建）6,6,4.5（仲介）
売店舗	植田町根小屋団地内 店舗143平方㍍（43坪） 宅地204平方㍍（62坪） 新築電話テント付き 総額800万（代理）
土地付売家	久之浜町（駅6号国道至近） 土地232平方㍍（70坪） 建物（居宅）198平方㍍（60坪） 温水器，車庫付き 価格応談（仲介）
売地	平・旧城跡 宅地196平方㍍（59坪） 磐女至近　即建築可　日照等 環境良　価格応談（仲介）