夕刊
いわき民報
郵便番号　970
いわき市平字田町63－7
いわき民報社
振替口座（郡山）4028
本社 0246 ㉓1666
小名浜支社 0246 ㉜3560
常磐支局 0246 ㊷2380
勿来支局 02466 ㉗2903

日影規制

日照アンケートとの比較

"我慢度"下回る規制値

市民希望とかけ離れて

一平方㍍の太陽熱は電力一㌔に相当するといわれ、有資限時代の新エネルギー源として研究が進められている太陽熱とは別に、生活と切り離せないのが日照。いわき市がこのほど定めた日影規制（建築基準条例の一部改正）は住宅地域の環境保護中心に中高層建築物の制限とはしているが、アンケートからみた市民の希望日照時間に比較すると我慢度を下回り、むしろ"手ぬるい"また開発優先型か"ととられるフシがある。アンケート調査と、結論に至る経過は次のようなもので、現況にそぐわな疑問点も少なくない。

開発優先型の疑いも

市の日照実態調査はこの六月、住居地域に平字鷹匠町、第二種住居専用地域に平下平窪の曲田、近隣商業地域には錦町上中田、商業地域に平の下川原、準工業地帯は小名浜栄町を選び、各地域二十五戸の計百二十五戸を対象に選んだ。選定には①古くからある市街地で敷地規模が同じようなところ②自然発生的な住宅地で道路が狭く敷地も大きくない地区などを配慮、一戸ごと魚眼レンズで撮影、アンケートによる意識調査を行った。

日影規制は住宅で2時間半

いわき市の市条例で決定された日影規制は、第一種住宅が一階窓（一・五㍍）で二時間三十分、第二種は二階窓（四㍍）で二時間三十分。これは日照時間では五時間三十分であり、市民の日照"我慢度"を下回った。商業地区などその他は二階窓で日影規制三時間、日照五時間になっており、一階窓はまだしも二階窓での規制に疑問（平屋はどうするのか）が残される。

問題は住・商・工といった用途地域の区分だが、少しでも低い地価を求めて商住、工住混在が今後とも続くのは確実。中には工業地域としての機能を失った準工業地域もあって、四十六年六月二十五日の用途地域指定から六年余、地域変更などの手直しに来ているところも出ている。

希望日照は7時間

下平窪の曲田は区画整理で住宅団地が造成された元田園地帯。鷹匠町は元の平機関区裏で住宅がひしめき合った古いマチ。下川原は平商店街（本町通り）の東端。上中田は錦町幹線道路沿線。小名浜栄町は工場専用地の性格の方が強く、漁港に隣接した加工、冷凍、漁船関係工場の多いところ。居住環境を第一義に考えた場合、調査地区の選定は必ずしも日照規制対象の最適地とはいえないようだ。

その最低は6時間

調査の結果、平均日照時間は曲田（二種住宅専用地）で一日八時間のうち六時間十分、鷹匠町（住居地区）は五時間四十分、下川原（商業地区）六時間二十分、錦町上中田（近隣商業地区）二時間三十分、小名浜栄町（準工業）二時間四十分だった。もっともこれは、六月の調査時点で、冬至の日照を想起してもらった数字。

曲田と下川原では現状にほぼ満足しているが、それでも希望日照時間を七時間十八分求め、最低は曲田で六時間三十六分、下川原は五時間（店舗位置優先のため）。鷹匠町の場合は希望七時間十八分、最低でも六時間三十分で、現状からの脱皮を強く要望している。

近隣商業地区の上中田は極端に悪い現状がモノサシとなったためか希望五時間十七分・最低三時間三十六分、小名浜栄町も希望五時間三十六分・最低三時間十二分と"太陽ほしい"を訴えている。

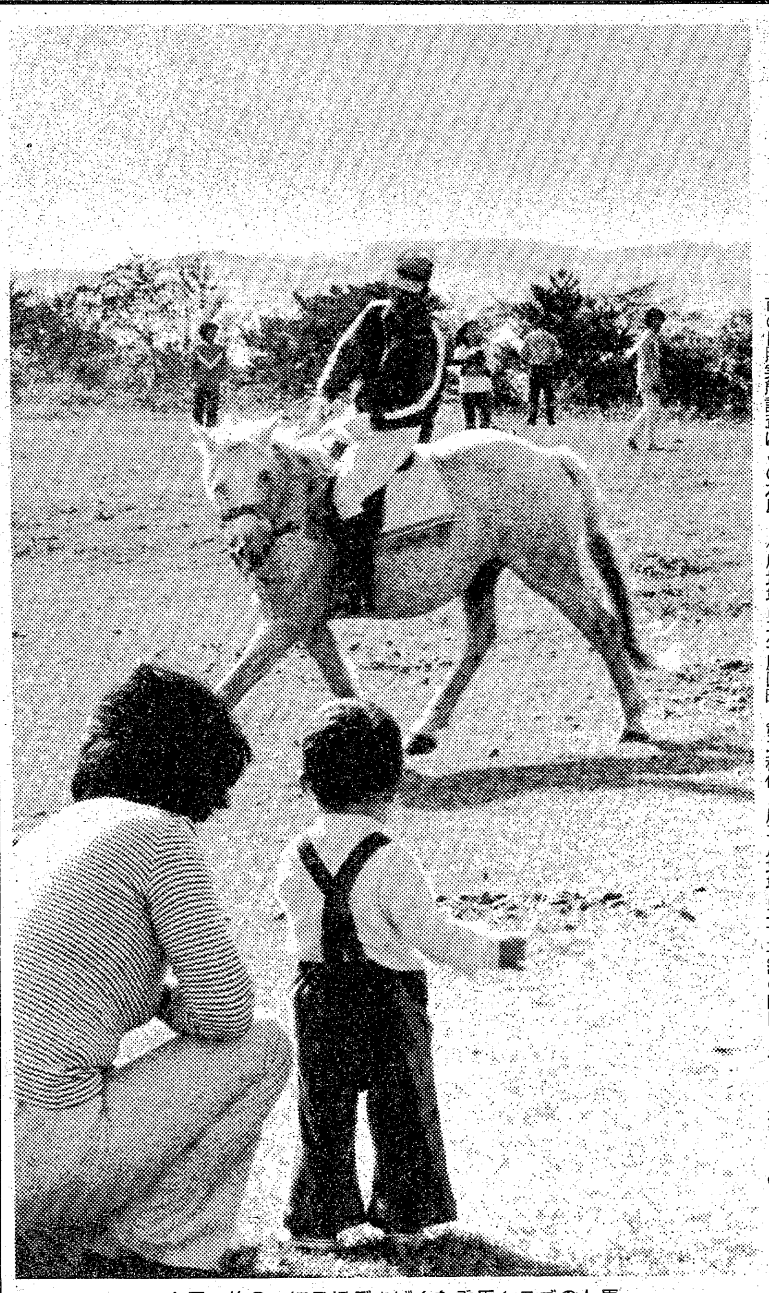

人馬一体？　好日にごきげんな乗馬クラブの人馬

甲羅干しできる暖かさ

水石山

○…二十三日の水石山は秋を求める行楽客で久しぶりににぎわった。合戸と赤井の両登山道をマイカーが上下、駐車場もはみ出す騒ぎ。

○…紅葉にはまだ早かったが、黄ばんだ広葉樹のところどころにウルシが紅をさし、深い空の青と太平洋の水平線。言葉もなく秋にひたっていた。

○…名物のトテ馬車は、どういうわけかお休み。バーベキューの煙は休みなく食欲のシーズンを教え、いくらか太陽に近いというわけではないが、昼前後は上半身裸でも結構暖かく、時ならぬ甲羅干しまで現れた。

いわき抄

▼…バスで通勤する人がよく経験することだが、朝バスを降りるとき運転手さんが「いってらっしゃい」「ご苦労さまです」と声をかけてくれることがある。気分がいいものである。横断歩道でお巡りさんがお年寄りを親切に誘導してくれる光景を見かけることがあるけれども、非常にほほえましいものだ。運転手さんやお巡りさんが市民に親切にしてくれるのは当たり前のことだろうが、それでも中にはブッキラ棒な人がいるから、こうした親切な場面をみかけるとうれしい。

▼…きょうの本紙の「読者の声」に、飲酒運転と間違われて大変迷惑した人の訴えが載っている。バイクに乗っていた人が、どうしたわけか、一滴の酒も飲んでいないのに疑われた。交番に行って検査をしたが、もちろん白だという。人間だから間違いはたしかにある。しかし疑われた人の身になればしゃく然としない。この人は「あなたの言う通り、酒を飲んでいませんでしたね。お手数をかけました」とないね。お手数をかけました」とないね。お手数をかけました」とない

300万円のビッグ・プレゼント

四倉小・中・高校に贈る

独り暮らしの出羽翁

不況が長期化、世の中が何となくギスギスしている昨今、次代を担う青少年の健全育成を願い、いわき市四倉町の小・中・高三校にそれぞれ百万円ずつ、合わせて三百万円をポーンと寄付した老人が同町におり、寄付を受けた学校関係者や町民をビックリさせている。

この人は、同町字六丁目七八、無職出羽栫次郎さん(八四)。出羽さんは今月中旬、四倉小（猪狩功校長、生徒数九百七十四人）、四倉中（片寄徳治校長、生徒数八百四十六人）、四倉高（高木厳校長、生徒数九百八十人）の三校に「いつの時代でも将来を背負うのは青少年。青少年の健全な成長は郷土の発展と日本繁栄に大切。生徒の教育設備に役立てて下さい」とそれぞれ百万円、合わせて三百万円を寄付した。

突然、大金を寄付された学校側ではこの〝ビッグ・プレゼント〟に驚くとともに、PTAなどとその使い道を協議。四倉小は辞書など二千冊を購入、図書館の一角に「出羽文庫」を設置。四倉中は、校庭に補助フェンス付きのバックネットを新設。さらに、四倉高は「趣旨を生かし、生徒の教育に役立つものを」（岡田勝男教頭）と大喜びし、それぞれ感謝状を贈った。

一方、周囲の興奮をヨソに出羽さんは淡々としたもの。「独り暮らしの身では金が〝頼みの綱〟では」という声にも、「子供もいないし、金はあの世まで持って行けない。それなら、若い人達に役立ててもらった方が」とキッパリ。「近くに親せきがおり、食事や身の回りの世話もしてくれるし、テレビを見るのが一番楽しみ」と控え目に話している。

【立派に出来上がった四倉中のバック・ネット。円内は出羽さん】

カナン村祭のバザー協力呼びかけ

いわき市平上平窪の重度身障者授産施設「カナン村」（鎌倉章所長、五十人）は十一月十二、十三の両日、同村で「第四回カナン村祭」を開く。

両日は、施設の生活や作業を紹介するパネルを掲示したり、不自由な体で精いっぱい作った作品を展示するほか、模擬店もオープン。また、入所生の作品や同施設で飼っている鶏の卵などを販売するバザーも開く予定であり、職員らは、日用品や衣類、雑貨など市民からの協賛品を募っている。

協賛希望者は十一月五日まで、同村（23―八六一一）まで。収益は、現在建設中の体育室に設置するリハビリテーション用具の購入費に充てられる。

平工と磐城一が優勝

高校新人バレーボール

第二十一回県高校バレーボール競技新人大会いわき地区予選会（いわき地区高体連、いわきバレー協会共催）は十六、二十三の両日、平工、磐高（男子）、磐城一高（女子）の三会場に男女とも十二校が参加して行われ、予選リーグ、決勝トーナメントに熱戦を展開した。

男子では平工が予選リーグ、決勝トーナメントを五戦全勝、しかも一セットも落とさず完勝。女子も磐城一が優勝を飾った。

なお上位四チームは十一月二十五日から三日間、郡山総合体育館で開かれる県大会へ出場する。

試合結果は次の通り。

◇男子▽準決勝
磐城 2―0 磐城二
平工 2―0 湯本
▽決勝
平工 2（15―7、15―7）0 磐城
（平工は四年連続八回目の優勝）
◇女子▽準決勝
平商 2―1 小名浜
磐城一 2―0 磐女
▽決勝
磐城一 2（15―4、15―5）0 平商
（磐城一は三年連続優勝）

四倉で心配ごとの相談　いわき市四倉支所は二十五日午前十時～午後二時まで、同支所で心配ごと相談を受け付ける。

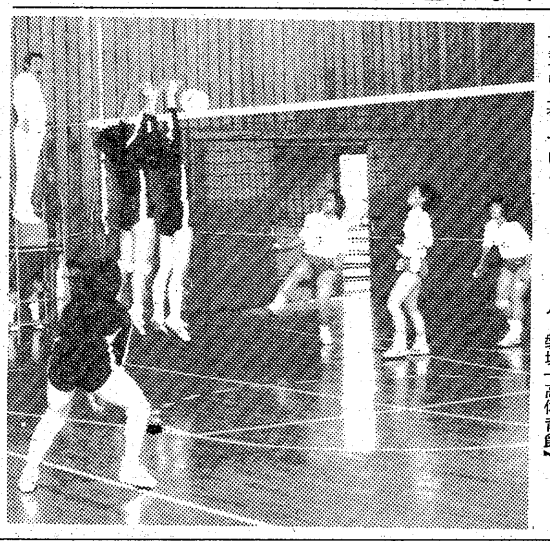

【熱戦が展開された高校バレーボール＝磐城一高体育館】

大チョウチンに待望の火

二十三夜尊　縁日も復活、生きいきと町内

商売繁盛、安産の神として永く市民の信仰を集めてきた、平・十五町目の二十三夜尊・大チョウチンに二十三日夜、待望の火がともった。

昨年七月に復活した縁日祭りを機会にチョウチン作製を思いたったもので、二十三夜尊大提灯奉納会、平和通り商店会などが中心となり寄付を募った。二百人の名前が入ったチョウチンは縦一・七メ、横一・三メのジャンボサイズ。

なお、同日午前十時からは奉納式と善提院移転六十周年の護摩供養があり、約百人が出席して無縁仏の供養、地域の安泰と繁栄を願った。このあと同商店会の催しで甘酒、みそおでんの無料サービスがあり、六百人分の昔懐かしい味は現代っ子にもうけてまたたく間になくなり、チョウチンの火とともに祭りに花を添えた。

上湯長谷集会所で移動市民相談　いわき市常磐支所は二十五日午後一時半から四時まで、上湯長谷集会場で移動市民相談を受け付ける。

勿来二小で流感の予防接種　いわき市勿来支所は二十五日午後一時半から、勿来二小で。

株式・前場

週明けの市況は前週の地合いを引き継いで、模様ながめ気分が強く、財投、薬品など小安く始まった。弱電、自動車、精密などは高安まちまち。この中で食品は小じっかり。なかごろにかけて、薄商いながら押し目買いが入り反発。含み資産株が物色され、資源関連自動車も買い進まれた。個別的には海上、地所、東急が買われ、平和不、日石、帝石も高い。日産自、いすゞ、ビクターもしっかり。朝高の地トーカンはだれた。

主な高い銘柄は日石十二円、東海十十円、地所十二円、平和不十円、三越九円。

主な安い銘柄はキッコーマン七円、エーザイ八円、日ラヂ九円、王子紙五円、新明和七円。

（地元銘柄）呉羽化七百二十九円、白煙五百九十八円、常陽銀二百三十三円、七十七銀二百三十一円、常磐興百六円。

東証ダウ平均は九円七銭高の五千百二十六円三十九銭。出来高は約六千万株。

（平・水戸証券調べ）

会と催し

25日

【平市民会館】▽関彰商事整備士会（10時）▽住友信託銀行相談会（10時30分）▽52年度「暮しの教室」開催、保育ダンス講習会（13時）▽平一小器楽合奏練習（14時）

交通事故

	発生	死者	傷者
いわき中央署			
〃東署			
〃南署	2	0	0
今年の累計	1,290	0	0
	23	0	0
	1,756	0	0

（23日・県警交通企画課調べ）

【勿来市民会館】▽教組勿来地区学習会（16時30分）

【磐城体育センター】▽コーラス練習、料理教室Cコース（10時）▽チクチク会（13時）

【常磐公民館】▽洋裁サークル（9時）▽簪工芸教室（10時）▽詩吟サークル（13時）▽ダンスサークル、手あみサークル、和裁サークル、青年セミナー、常磐地区教員組合大会（18時）

【常磐市民会館】▽寒川バンド（18時）

【いわき産業会館】▽玉掛技能講習会（9時）

【文化センター】▽文化祭木彫作品展、同いわき日本画協会展、建築士いわき支部講習会、七五三着付け教室、国労平駅連区分会定期大会、平友の会例会、大黒屋採用試験（9時）▽磐踊会例会（10時）▽卓球教室（13時）▽大塚まさじコンサート、サークルなかま例会、いわき小劇場例会、フォークダンス協会例会、心画会例会（18時）

天気予報

玉半提供 ㉓九五九一

（小名浜測候所調べ）

【今夜】南のち北寄りの風、宵のうち晴れているが、夜遅くには曇ってにわか雨の降るところある。

【明日】北寄りの風、曇りで、にわか雨の降るところあるが、のち回復して時々晴れる。

【海上】今夜、明日とも波やや高い。

【気温】▽22日＝最低7・0度（平年10・2度）最高23・6度（同19・1度）▽23日＝最低9・9度（同10・0度）最高24・6度（同19・0度）

あすの暦

10月25日（火）
旧暦 9月13日 負
六曜 先負
日出 5:53
日入 16:47
月出 15:53
月入 3:52
月齢 2.48
満潮 14:39
干潮 8:36
21:05

故父 緑川弥八郎 の告別式の際はご多忙中のところ遠路わざわざご会葬くださいまして丁重なご香料を賜りご芳情誠に有り難うございました
早速お伺いしてお礼を申し上げるのが本意ですが略儀ながら紙上でお礼を申し上げます
昭和五十二年十月二十三日
いわき市田人町荷路夫字宝伝前五
喪主 緑川亘
男 緑川守弥
友人代表 星 初太郎
親類代表 緑川幹朗
外 緑川一同
親類
株式会社 緑川材木店

母広沢恵子は十月二十三日午後七時四十九分心筋こう塞のため死去いたしました　ここに生前のご厚誼を深謝し謹んでお知らせ申し上げます
追って葬儀は十月二十五日午後零時自宅を出棺いたします
昭和五十二年十月二十四日
いわき市内郷高坂町一丁目二八の三
喪主 広沢栄一
男 熊谷英昭
外
親類
一同

母吉田モトはかねてより病気療養中のところ十月二十二日午後十時二十五分永眠いたしました　ここに生前のご厚誼を深謝し謹んでお知らせ申し上げます
追って葬儀は十月二十五日午後一時自宅を出棺いたします
昭和五十二年十月二十四日
いわき市平字手搦一四の四
喪主 吉田茂
女 吉田好子
外 古川男子
親類
一同

古本・書画・骨とう
古いものなんでも買い入れ
・お電話くだされば当方からお伺いします
白銀書房
平駅前 白銀通り 電㉓二八四〇

JOKO・LETTER
お宅のストーブは…
対震自動消火装置がついていますか？
この冬の暖房機はぜひ当社へ
メーカーもびっくり！
破格の安値！
各種ストーブあり
●石油製品●LPガス●住宅設備機器
常交通商株式会社
いわき市明治団地2の8 ☎22―4500
しあわせひろげる常交グループ

夢をつたえる
おいしいかおり橋
ブランデーが香る
スウィートな味
シェリブラン
松月堂
本店 いわき市平銀座 ☎(23)1551

燈火親しむ候のアイデア
電気スタンドの光が弱くなったからといって電球（螢光燈）を交換する前にやって見ましょう　スタンドのカサの内側に台所にあるアルミ箔を張りつけると反射によって明るさが強まり二三割りは明るくなります
三菱ホイル（8メートル巻）　一四八円
東洋アルミのホイルウエア（皿類）各種入荷
⊙来る27日（第四木）は都合により臨時休業
さかいストアー
平・1　電㉓3336～7

注文バッジ
名入帽子
刺しゅうネーム
健康堂
平字才槌小路　電七四―二三九二

地酒の名門
又兵衛
清酒一級
醸造元
合名会社四家酒造店

タカオは
コーヒーが
自慢です
タカオ
平駅前不二屋ビル電23―7727

越
フジコシ
「だれんだ」「オランダ」
といわれるくらいオランダはチーズの本場です　オランダ産のチーズもいろいろありますが特に売れてるのがエダムチーズ　サラサラと雪のように削れます　香りの高い風味が料理の味をいっそうまろやかにひきたてます　グラタンにはエダムチーズをおすすめします
オランダ産エダムチーズ　三〇九円
フランス産カマンベール　四八〇円
（平店本館一階売り場）

読者の声

きょうのことば

頭の上の蝿（はえ）を追え
（出しゃばって人の世話をやくより、まず、自身の始末をせよ）

飲酒運転取り締まりに苦言

平　O生

民主警察と思い込んでいた警察官の中にも、こんどの"飲酒問題"を通じて、初めて非民主的な人がいるのに気づき、ショックを受けた。

十四日夜十時十五分ごろ、平・銀座通り松月堂前から、五〇ccのバイクに乗り、常陽銀行角の信号機が赤のため、スロー運転をしていたところ、後から二人の警察官に呼びとめられた。

『あなたはお酒を飲んでいますね』という。初めは冗談かな、と思っていたが、真顔なので『私は生来お酒がきらいで、めったに口にしたことはありません』と答えたら、息を吹きかけてみろ、という。『どうした？』と聞いたら『少し変わった』という。私は怒りがこみ上げてきたが、別な警官が『人間の体には、ある程度のアルコール保有量があり、テープの色も少々変わる』という。納得のいかない説明である。これでは、丸っきり飲まない人間まで、飲酒運反のレッテルを張られることになる。

私は感情を抑えきれず『そんな不正確な器具で測定するのは、とんでもない話』と、いい切った。なぜ正直に『あなたの言う通り、飲んでいませんでしたネ。お手数をかけました』と、公正な態度がとれなかったのだろうか。交通戦撃下、違反摘発の厳しさはつねずけるとしても、こんな単純なことで、面目だけにとらわれ、ひた隠しにする態度は、警察官としての職務に対して、信頼感が失われる。庶民を守る民主的な警察官は、市民みんなの願いであろう。

（商業）

理事長に金成さん

勿来JC、新役員を選出

勿来青年会議所（緑川幹朗理事長）は、十八日午後七時から常陽銀行植田支店二階ホールで総会を開き、次年度（一九七八年）理事長に金成郷介氏など次の役員を選出した。

また、シニアクラブ（会員三十三人）も結成され、会長に佐藤吉太郎氏＝植田町金畑一四・常南自動車工業社長＝を決めた。

▽理事長＝金成郷介（勿来製作所専務）▽直前理事長＝緑川幹朗（緑川造林代表）▽副理事長＝木村寿利（瀬戸砕石社長）長瀬文宏（長瀬敬司商店専務）福島昭南（福島時計店専務）▽専務理事＝小沢一之（小沢商店専務）▽会計理事＝森博（協同印刷専務）▽監事＝赤津信昌（勿来旭運輸社長）安島栄（安島醸造元専務）▽理事＝遠藤佳朗（フジ工業社長）▽総務広報委員長＝坂本英輔（丸亀酒店専務）▽同副委員長＝目黒宗明（錦興業社員）▽社会開発委員長＝篠原邦夫（篠原商店専務）▽同副委員長＝菊池理（菊池整復院副院長）▽指導力開発委員長＝草野文憲（草野商店専務）▽同副委員長＝斎藤孝勇（斎藤材木店専務）▽会員開発委員長＝長瀬孝雄（タイヤ毛糸店専務）▽同副委員長＝中原小太郎（中原商事専務）▽経営開発委員長＝田村青枝（常磐石油商事植田営業所長）▽同副委員長＝三好保基（常南自動車工業常務）▽青少年開発委員長＝峯口馨（峯口金物電器専務）▽同副委員長＝渡辺信也（植田印刷専務）▽NJC派遣アカデミー委員＝長瀬裕幸（長瀬材木代表取締役）

中学新人サッカー

4会場に9チーム

11月3・6日

第四回いわき市中学校新人サッカー競技大会（市サッカー協会主催）は十一月三、六の両日、小名浜一中など四会場に九チームが参加して開かれる。

初日は小名浜一、二中のグラウンドで三ブロックに分かれた予選リーグ、二日目は植田、錦中で順位決定リーグをそれぞれ行い、"いわき一"を競う。

日程は次の通り。

【3日】▽小名浜一中会場
平三―小名浜一（午前9：00）
入遠野―植田（同10：00）
小名浜一―川部（同11：00）
入遠野―勿来（正午）
平三―川部（午後1：00）
植田―勿来（同2：00）
▽小名浜二中会場
小名浜二―錦（午前9：00）
小名浜二―湯本三（同10：20）
錦―湯本三（同11：40）

いわき球友会

◇十月大会（20日）

赤井クラブ	0	0	0
ウェスタン自動車	1	0	0
（赤）岩沢―島野	0	2	0
（ウ）木村―山本	3	×	
▽二塁打＝木田②（ウ）	6	0	

「本の本紙上展」①

第二五回福島県図書館大会がいわき市文化センターで、十月二十八日・二十九日の両日開催される。これを記念して、いわき市立中央図書館では、十月二十七日から十一月九日まで読書週間中に「本の本展示会」が、同館成人閲覧室で行われる。

本の本とは何かというと、「書物のことを書いた本」ということで、古典籍を研究した本、書誌学の本、書物の考証や随筆集、書物の雑誌、書籍目録、印刷や造本に関する本などもあげられよう。

展示される書籍は、世界最古の印刷物で、奈良の法隆寺に伝来した百万塔陀羅尼を研究した「百万塔肆考」をはじめ、平清盛が厳島神社に奉納した「平家納経の研究」、印刷した法華経を研究した「法華版経の研究」のような学問的に価値の高い本がある。

またげて物を表紙に使用した本を調べた「げて装本の話」は、南部めくら暦を表紙にはったげて本であり、表紙に宝石をはめこんだ本を考証した「宝石本の話」は、サファイアをはめた宝石本であるなど珍しい本もある。

書物の歴史を記した本、書物に関する随筆集、印刷・造本に関した本、書籍関係の雑誌に至ると、本の本も間口が広く奥行きも深くなってくる。

展示される書籍は、内郷白水町の菊池康雄氏の所蔵本の中から、本の本が五十五部、七十七冊である。

菊池氏は「幼少より本が好きで、本の歴史や、本のことどもが知りたくて、書物についての本をあさっているうちに集まってしまった。今回は松本図書館長のおすすめで、中央図書館に蔵書の一部を展示していただくことになった」と語っている。

展示ケースの関係で表紙展・装丁展の感はあるが、読書週間中の行事として、それなりに意義はあろう。

今回展示される本の中には、限定本がいくつかある。限定本は書籍文化の華である。美しいといわれる本は、市販の大量生産の本よりも、用紙を選び、印刷や造本に心をくばり、それぞれに技術を傾けて部数を限って入念に造られた限定本に多いことは当然なことである。

限定本の生まれるについては、いくつかの要因がある。

①読者が限られていると考えられ大衆性のない本。これは学術書や地方出版に多い。

②用紙や資材が特殊であるために大量に使用できない本。これは紙を特漉きするとか、限られた物を張り付けるとか、工程に特殊な技術を要する場合がある。

③普及版と特製版を造る。これは出版社の販売政策によるもので、文芸書や美術書に多い。

小社は展示本の中から限定本の何冊かを選び、書影と菊池康雄氏の解説を本紙上に掲載して、「本の本紙上展」を読書週間にちなんで連載する。

「本の本紙上展」の解説は、
書名　冊数　著者（編者）名
発行年月日　発行所（者）　本のサイズ（横×縦センチメートル）
限定部数番号
と本の記録を記し、展示本の書影と解説を添えることにした。

なお読書週間中、いわき市立中央図書館の休館日は次の通りである。

十月二十八日　臨時休館
十月三十　日　日　曜
十一月三　日　祝　日
十一月六　日　日　曜

商店街

総上がり　四千円

わたなべで　千歳飴予約

平字五色町の『わたなべ飴店』では、七五三総仕上がり四千円でサービス中。

中明神町の薬美容院では、七五三の千歳飴予約承り中。

100貨店

勤め人の多くは外食がふつうだが、愛妻弁当をおいしそうに食べている社員をみていると、"よし、あすから弁当持参にしよう"と考える。しかし家に帰ると、いつしか忘れてしまう。外食というのは便利なようだが、いちいち出かけなければならず、仕事のつごうで食べなかったりするからどうしても体調が崩れる◆そこで、やっと弁当持参に踏み切った。不思議なもので、弁当を食べるのが楽しみとなるふだんなら、四時ごろになってしまう外食が、弁当持参だと、早くて一時、おそくとも二時ごろまでには外出からもどって弁当のフタをあけるようになる。学生たちがヒルまえに弁当を食べてしまう気持ちがわかるような気がする。

◆しかし、これもいつまで続くか。過去に何回か弁当持参を繰り返してきた。つくる方からいわせると、おかずの心配が負担らしい。出来るなら外食にしてもらった方が楽かもしれない。だんだん冬場になって寒くなってくると、つめたい弁当になるから、いずれあきてしまうかもしれない。それにしても、弁当というのは家庭のにおいと味が詰まっていて、弁当持参者がちょっぴりうらやましく感じていたものだ◆もっとも人によっては、弁当というと、つましく感じ、外食はゼイタクとどるが、共稼ぎとか、子供がいないとか、家庭の事情によっては外食の方が経済的な場合たってある。勤め先に給食設備のあるところも多くなったし、いちがいにはいえない。よく、野良で働いている人たちが、青空の下で手弁当を頬張っているのをみるが、なんともいえないおだやかさを感じる。

◆物不足時代に育ったせいかつましさを食べる姿がとても好きだ。学校給食で食べ残しを身につけてしまった子供たちも、いずれは手弁当のたのしさを味う時があるだろう。

（龍人）

霧の旅路

脱出の賭（七）

海渡英祐作
由谷敏明画

（239）

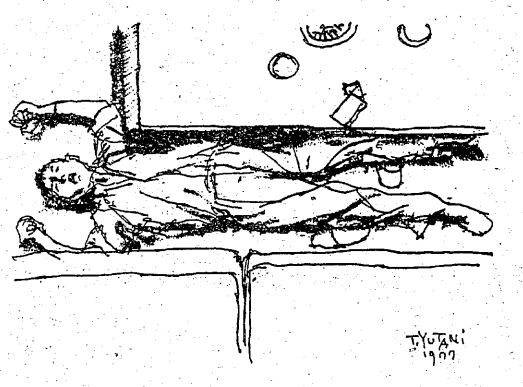

『死体を運ぶ……？』

さすがに加奈子は蒼ざめた。曽根といっしょに死ぬ覚悟までしたくらいだから、どんなことでも平気だ、と思っていたのだが、そのことと、死体に対する恐怖感とは、まったくべつなものだった。

『そうだ。ここに死体があったんじゃ、井上の死を知らなかった、などと言えるものじゃない。だけど、彼がべつな場所で死んでいたのなら、僕がそれを知らずに旅に出ても、べつにふしぎじゃないだろう』

しごく単純な理屈だが、たしかに、この際は、ほかに方法がなさそうだ、と加奈子も思った。ただ、口で言うのは簡単だが、死体を運ぶというのは、大変な仕事である……。

『どこへ運ぶの？』

『もちろん、彼の家へさ。そこで死体が発見されるのが、いちばん自然だからね』

『あなたは、彼の家を知っているの？』

『知らないけれど、その名刺に住所が書いてあるから、探せばわかるだろう。さっき雑談をしていたとき、偶然そんな話が出たんだが、幸い、彼はアパートで一人暮しをしているということなんだ。あまり大酒飲みなんで、女房に逃げられてしまった、と言って笑っわ』

『たしかに、その恐れはある。でも、ここは思いきって、その手に賭けてみる以外にないんだ……幸い、彼は大酒飲みの酔っぱらいだから、誰かに介抱されて家へ帰った、というようなことも、これまでに何度かあると思う。だから、きみと僕で彼を両側から支えて、家へつれこむところを、近所の人が見ても、べつにふしぎには思わないんじゃないかな』

死体をかかえて歩くなんて、考えるだけでも、気が遠くなりそうだったが、この際の非常手段としては、悪くない案だと思われた。むしろ、こんなときに、酔っぱらいの介抱に見せかけるというところまで考えている曽根の冷静さが、ちょっぴり恐ろしい気がしたくらいだった。そこが、男と女の違いというものなのであろうか……。

お宮と仏壇　橋本屋
平・新川町1
五町目バス停わき
電74―3948

♣モーニングティータイム♣
（AM7:30～PM1:00）
●ブレンドコーヒー（厚焼きトースト付）…¥250
●ブレンドコーヒー……¥200
☆営業時間☆
平　日　AM7：30～PM9：00
日祝日　AM10：00～PM8：00
プチフェテラス すぎ木
平・田町（ひかり座前）　☎23―0567

子犬在舎案内
テレビおはようこどもショーでおなじみチャウチャウ在舎シーズ、パピヨンその他
エトワールケンネル
小名浜字本町55　電63 5070

HOTEL 松山
いこいのひとときを
松山は"やすらぎ"を大切にします

（平から車で15分　49号線から高野線に50m入る）
好間町大利字道内　☎36―6056

いわき木材住宅ローン株式会社　特約店
永大産業株式会社　特約店
快適な住まいづくりの資金プランに
住宅ローンをご利用ください
（くわしいことはお気軽にご相談ください）
一般建築材・新建材・住宅機器総合販売
東渡辺木材株式会社
いわき市平中神谷字六本榎32
（三ッ矢太洋自動車学校隣）
TEL・34―5454

☆…新日本紀行…☆

湘南・電車通り

～NHK・夜8・20～

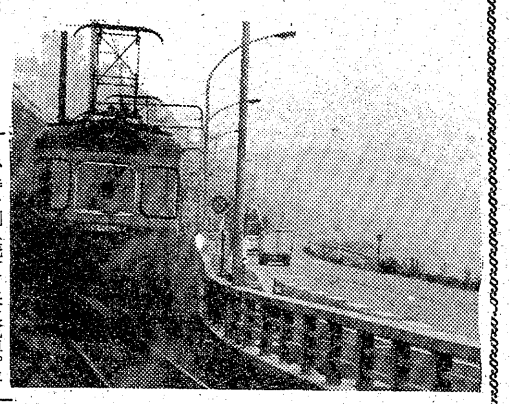

江の島鎌倉観光線、通線「江の電」は今年九月、七十五年を迎えた。藤沢―鎌倉間十キをのんびりと、時を刻み続けて来た電車。平均時速二十一キ、軒をかすめ、垣根をゆ振るいするようなその走り方に、沿線に生活する人たちは身内のような感じを抱いて「江の電」と呼んでいる。

【七里ケ浜沿いに走る〝江の電〟】

沿線は、鎌倉、長谷、七里ケ浜、江の島といった古くからの保養地で、最近は山が削られ、団地が出来たりして次第に変わって来たというものの、今なお、走り方を変えない電車のように、昔からの生活を守り続けている人たちに出会うことが出来る。そんな人たちの背後に、電車はさまざまな姿で顔を出して来た。

番組は、極楽寺駅近くに七百年続いた鎌倉武士の末えいの生活や、戦前から七里ケ浜に暮らしているロシアから亡命したおばあさんの思い出などを紹介しながら、沿線の秋の短い旅を描く。

ご存知女ねずみ小僧

福島・夜9・00

鼠のうたう子守唄

夜なきそば屋平作（寄山弘）の世話で、長屋に、赤ん坊を連れた浪人加納道之助（森次晃嗣）が越してきた。ところが、平作の孫娘おもよ（津山登志子）に赤ん坊を預けたまま、突然加納は姿を消す。捨て子か。おもよには料理屋の女中の[illegible]がある。平作も赤ん坊がいては商売ができない。無心に笑ういたいけな赤ん坊を見て、突然お京（小川真由美）は母性本能に目覚めた。赤ん坊はお京が引き取ることにした。お陰で、子守唄などニガ手な浮石衛門（三国連太郎）、花之丞（林与一）らは、なれぬ手つきでおむつの世話やら乳もらいと、とんだとばっちり。

ところで、加納が心を鬼にして赤ん坊を置きざりにしたのには、深いわけがあった。お家に仇なす逆臣の悪事をあばく絶好のチャンスだ。男の一大事の前に赤ん坊は邪魔だった。

欲ばかりか色にも目のない寺岡は、小町娘のおもよの美しさに目をつけた。

爆走トラック16トン（最終回）

福島・夜11・50

熱い血潮の野郎達

ショーンらはトラックの横転事故を目撃し、運転手シャノンを病院に運んだ結果、事故の傷はなかったが、ガンにかかっていること、そして余命いくばくもないことを知らされる。

同情した二人は、残り少ない日々を精いっぱい楽しませようと、あの手この手を使った。

だが、シャノンは、醜男の田舎者、強い劣等感を持ち、心がかたくなである。

今夜の番組

NHKテレビ　☆印は白黒

- 6・05　笛吹童子「白鳥珠をさがせ」
- 20　「十三歳の夏」
- 40　きょうの福島▽N▽生活情報▽天
- 7・00　N◇23全国の天
- 27　NHKガイド
- 30　お国自慢にしひがし―にいがた・新井―「新井まつり大綱引き」「細川たかし　子供相撲入門」「野武士の会？？？」「児雷也太鼓」ゲスト・細川たかし　西川峰子
- 8・20　新日本紀行「湘南・電車通り」～鎌倉・藤沢
- 50　ローカルN天
- 9・00　N・C9　勝部領樹　末常尚志　福島幸雄
- 40　「仮縫」真野響子　木暮実千代　池部良　長塚京三ほか
- 10・00　N解説
- 15　月曜ひろば「この人と語ろう」映画監督・市川崑
- 11・00　N◇15ローカルN天

NHK教育　☆印は白黒

- 6・00　技能講座　オーディオ入門「トーンアームの役割」
- 30　ピアノのおけいこ「音階」「親指を軽く使う」
- 7・00　スペイン語講座「きょうは土曜日」
- 30　NHK文化シリーズ　生活の中の日本史「道具の知恵」～たべる～
- 8・15　1億人の経済
- 9・00　きょうの料理　料理入門「あえもの」
- 25　名曲アルバム「天使の夢」
- 30　通信高校講座　数学Ⅰ「複素数の計算」
- 10・00　通信高校講座　数学Ⅰ「写像」
- 30☆通信高校講座　数学Ⅱ「度数分布」
- 11・00　ロシア語講座「モスクワシリーズ」～ボリショイ劇場～
- 30　大学講座　法学「官公労働者の争議権」

福島テレビ　☆印は白黒

- 6・00　FTVテレポート
- 30　JNNNコープ
- 55　あしたのあなた
- 7・00　キックボクシング「沢村忠、KOシリーズ想い出の名勝負から」
- 30　刑事犬カール「愛のブレスレット」木之内みどり　加納竜　神山繁
- 8・00　水戸黄門「殺しを誘う新能・和歌山」東野英治郎　横内正　里見浩太朗　千代恵　中谷一郎　宮園純子　長谷川哲夫　高橋元太郎ほか
- 9・00　ご存知女ねずみ小僧「鼠のうたう子守唄」小川真由美　林与一　三国連太郎　若原瞳　野村昭子　森次晃嗣ほか
- 10・00　夜のヒットスタジオ　沢田研二　山口百恵　郷ひろみ　狩人　しばたはつみ　矢吹健　河島英五　清水由貴子ほか
- 11・00　FTVN
- 15　プロ野球N
- 50　爆走トラック16トン

福島中央テレビ　☆印は白黒

- 6・00　ジャッカー電撃隊「白い鳥／ビッグワン」丹波義隆　伊東平山ほか
- 30　ジャストN
- 50　FCTN
- 7・00　ワールドプロレスリング「アントニオ猪木×ブラックジャック・マリガン」ほか
- 8・00　紅白歌のベストテン「マチャアキ新企画／スター特訓新婚の巻」野口五郎　西城秀樹　山口百恵　清水健太郎　石川さゆり
- 9・00　「たんぽぽ」宇津井健　浜木綿子　坂口良子　林隆三　音無美紀子　千葉裕　永野裕紀子　長門裕之　和泉雅子ほか
- 10・00　「天の花と実」竹下景子　渡瀬恒彦　浜木綿子　中村嘉葎雄　沢村貞子　日高澄子　桜井センリ　石井富子ほか
- 11・00　きょうの出来事
- 15　11PM
- 12・25　特捜刑事サム

NHK第1　1340KC

- 6・05　N解説
- 15　午後のロータリー　リクエストコーナー
- 40　じょうずな話し方「あいさつとスピーチ」
- 7・15　Nリポート
- 57　NHKガイド
- 8・05　お好み邦楽選―恋の絵巻―中節「小春髪結之段」新内「蘭蝶」
- 9・05　歌のアラカルト「私はイエスがわからない」「トゥナイト」「ハロードーリー」「二人の天使」ほか（歌）朝丘雪路　宝田明　島田祐子
- 30　親子談話室「劣等感というもの」
- 10・20　若いこだま「ヤング・ネットワーク」～山口・東京を結んで～DJ・友川かずき
- 11・05　夢のハーモニー「カントリー・ジェントルマン」「峠の幌馬車」「風に吹かれて」「スノーバード」「ヤキティ・アックス」ほか

NHK第2　1540KC

- 6・00　そろばん教室「9級のかけ算」稲垣儀一
- 20　基礎英語　小島義郎
- 40　続基礎英語　安田一郎
- 7・00　カレントトピックスN　渡辺薫
- 15　英語会話　東後勝明
- 30　中学生の勉強室「英語」永尾光史
- 8・00　通信高校講座　現国　加藤淳二
- 20　通信高校講座　現国　志水富夫
- 40　通信高校講座　現国　中井春男
- 9・00　通信高校講座　古典Ⅰ乙（古文）杉山英昭
- 20　通信高校講座　古典Ⅰ乙（漢文）新田大作
- 40　通信高校講座　世界史　毛里興三郎
- 10・20　通信高校講座　英語A　赤川裕
- 40　通信高校講座　英語A　赤川裕
- 11・00　スペイン語講座
- 20　中国語講座
- 40　フランス語講座

ラジオ福島　1060KC

- 6・00　Nハイライト　今日の出来事
- 15　Nデスクから
- 20　お帰りなさいあなた
- 25　おばあさんの知恵袋
- 30　ふるさと人間ばなし
- 40　長島茂雄ガッツ対談
- 50　ビクター・ミュージック・カレンダー
- 7・00　RFCファミリースタジオ＜出前電話リクエスト＞受付電話（0245）35―2151
- 9・20　新教研テスト中学生学習教室
- 45　商工業者の皆さんへ
- 10・00　ポップスNO・1　DJ・土居まさる
- 30　MU・ハイフォニック～ハイフォニック・スペシャル・オン・ステージ　矢沢永吉in武道館～
- 11・00　たむたむたいむ
- 10　イレブンフォーユー
- 15　おしゃべりタウン
- 25　イングリッシュフォーヤング

FM放送　☆印はステレオ

- 6・00☆夕べの広場＜ディスクジョッキー＞
- 7・15☆サウンド・オブ・ポップス＜ベテラン歌手＞春の如く　ソー・イン・ラブ　素敵じゃない？　ビーズの腕輪　あなたなしでもほか
- 8・05☆FMコンサート＜クラシック＞～ブダペスト音楽週間から～＝デジェー・ラーンキ・ピアノ・リサイタル＝子どものために（全曲）バルトーク作曲ほか
- 10・20☆FMリサイタル～ハーモニカ～セレナード　トミー・ライリー作曲　ハーモニカと弦楽のための組曲　ジェイコブ作曲　ブーレ　バッハ作曲ほか
- 11・05　夜のしらべ＜川口真アレンジ集＞ア・リング・フォー・ユー・サムシング　風のささやき
- 35　朗読「みみずのたわごと」徳富芦花・作

東京⑫チャンネル

- 6・00　おはなしたまてばこ
- 15　とうきょう手帳
- 20　勝抜きTVゲーム
- 26　キッド・ボックス
- 41　セレクトコーナー
- 45　マンガのくに
- 7・15　パーパ・パパ
- 23　早射ちマック
- 30　対決／スーパークイズ
- 8・00　プロレスアワー
- 9・00　海のオルゴール「乳房のいたみ」藤田弓子　高橋長英　小鹿ひきほか
- 10・00　伊丹十三の古代への旅
- 30　世界のトップシンガー「ポール・アンカ」
- 11・00　マキのナイト体操

フジテレビ

- 6・00　いなかっぺ大将
- 30　FNNN
- 7・00　おれは鉄兵「上杉家の亡霊」
- 30　クイズ・グランプリ
- 45　スターチャンネル
- 8・00　華麗なる刑事「女豹射つ／」草刈正雄　田中邦衛　梶芽衣子ほか
- 9・00　ご存知女ねずみ小僧「鼠のうたう子守唄」小川真由美　林与一　三国連太郎　若原瞳ほか
- 10・00　夜のヒットスタジオ
- 11・00　FNNNレポート
- 15　プロ野球N
- 50　今日の視点
- 55　スパイ大作戦

TBSテレビ

- 6・00　テレポートTBS
- 30　Nコープ
- 7・00　キックボクシング
- 30　刑事犬カール「愛のブレスレッド」加納竜ほか
- 8・00　水戸黄門「殺しを誘う新能・和歌山」東野英治郎　横内正　里見浩太朗　中谷一郎ほか
- 9・00　天◇02　映「ホスピタル」ジョージ・C・スコット　ダイアナ・リグ　N・マーチャンド（声）久米明　小谷野美智子　沼波輝枝ほか
- 11・00　Nデスク
- 25　スポーツN
- 30　ペイトンプレイス

テレビ朝日

- 6・00　恐竜探険隊ボーンフリー＜終＞
- 30　Nレーダー
- 7・00　激走ルーベンカイザー
- 30　一休さん「蛇と松たけ泥棒」
- 8・00　みごろ／たべごろ／笑いごろ!!　加山雄三　キャンディーズ　長内美那子　西田敏行ほか
- 9・00　新にっぽんの歌花のスタジオセブン「アッ／さゆり初恋の人に御対面!!」
- 10・00　「天の花と実」竹下景子　渡瀬恒彦　浜木綿子　中村嘉葎雄ほか
- 11・10　23時ショー

日本テレビ

- 6・00　天才バカボン
- 30　ジャストN
- 7・00　ルパン三世「ネッシーの唄が聞こえる」
- 30　ほんものは誰だ／▽竜馬から手紙が来る？
- 8・00　紅白歌のベストテン
- 54　Nスポット
- 9・00　「たんぽぽ」宇津井健　浜木綿子　坂口良子　林隆三　音無美紀子　千葉裕
- 10・00　花ぼうろ「父と呼べずに」朝丘雪路　松村達雄　久慈あさみほか
- 54　スポーツN
- 11・00　きょうの出来事
- 15　11PM

万年筆の プラチナ

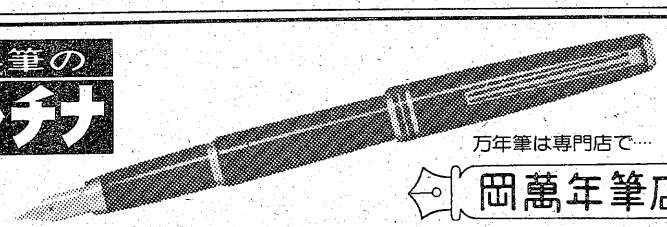

万年筆は専門店で…

岡萬年筆店

＊ネーム・バッジ製造販売＊　いわき市平・三町目　☎74－4333・74－8260

うどんすき　茶そば

季節料理　能ざわ

平・白銀町　☎74－2836

味わってみて下さい
豊富なメニューで皆様をお待ちしております
若いお二人のデートの場に
奥様方の憩いの場に
そしてビジネスでお忙しいあなたのご商談の場に
ゆったりとしたふんいきのグリルで料理をお楽しみ下さい

ご好評
ランチタイム
AM11～PM2・¥450
毎日　日替わりです
ご宴会のプランは洋食で……
4人様から70人様までの用意がございます
無料駐車券進呈
車でお食事のときは　隣の田町駐車場をご利用下さい
（ランチご利用のお客さまには　駐車券はございません　ご了承下さい）

レストラン ブラジル　RESTAURANT BRASIL　営業時間 AM11:00～PM8:00
いわき市平・田町・並木通り　いわき民報ビル2F☎(74)2990

《刑事犬カール》

愛のブレスレット

福島・夜7・30

ある早朝、強盗殺人事件が発生した。犯人は二人連れの男だった。彼らの遺留品のにおいで後を追ったカールが工事中のビルの資材の中から盗品を発見した。犯人は近所に潜んでいるに違いない。

その翌朝、洋子たちは工事中のビルの前で伝書鳩の訓練をしている少年勉（梶正昭）を見つけた。勉は前日も同じ場所にいたという。だが、二人連れの男に関しては首を振るだけで何も言おうとしなかった。その様子から洋子（木之内みどり）と大島（加納竜）は勉が犯人を目撃していると確信し、勉を見張ることにした。

というのは、盗品発見のニュースは大きく報道されたが、発見者のカールのことはどこにも出なかった。当然、犯人たちは目撃者の少年が警察に通報したと思うに違いない。そうなれば勉をねらうだろう。

洋子たちの考えは正しかった。だが、犯人は刑事が見張っていることを察して、まずシャマ者をかたずける作戦に出た。そうとも知らず、大島はまんまとワナにひっかかった。ただカールだけはだまされなかった……。

「みもの」

たんぽぽ

福島中央・夜9・00

葉子（坂口良子）の結婚式が無事に終わったところで、雪（浜木綿子）が交通事故で入院していることが家族達に知らされた。

白血病の悪化に事故が重なり、雪は、元（宇津井健）をはじめ戸村（長門裕之）ら家族に見守られて息をひきとった。

雪が白血病であったことをはじめて知った戸村や聡（千葉裕）らは、元の本当の気持ちをはじめて理解し、改めて元に感謝した。

孝（坂上忍）や和子（二階堂千寿）ら小さい子供は、雪の遺言にしたがって、戸村がひきとり、韓国で本当の父親と暮らすことになった。

そして雪の遺骨は、"高根さんと一緒に故郷の福江島へ行きたい"という雪の生前の希望をかなえ、元に抱かれて福江島に帰り埋葬された。これは、雪の夫の、戸村のたっての希望でもあった。

【雪は見守られながら息を引きとる……】

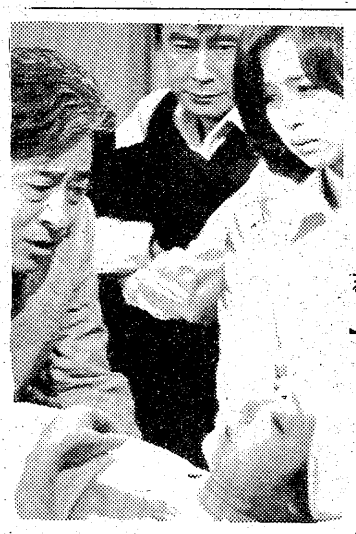

《名作劇場》

天の花と実

～福島中央・夜10・00～

「高校に復学し、いずれは息子友和（堀内正実）の嫁に」と金寿司の隆造（桜井センリ）とみね（石井富子）から言われたみよ（竹下景子）は、わが耳を疑った。その上、みよの弟・茂夫（志麻哲也）も引き取ってもよいという申し出だった。身に余る好意に、みよは悟郎（渡瀬恒彦）のことが言い出せなくなった。相談を受けたおたき（日高澄子）は、悟郎とよく話しあってみるようすすめた。

みよから打ちあけられた悟郎は、思わずカッとなった。「大学教授の奥さんになったらいい」と言うなり、追いすがるみよをつき離して帰った。

宗人（中村嘉律雄）は、荒れる悟郎からわけを聞き、みよはそんな女ではない、おまえが本当にみよを愛しているなら、みよを疑うなと諭した。

そんなある日、みよは警察から呼び出された。茂夫が仲間と金庫に盗みに入り、夜警にケガをさせたというのである。みよは悟郎と相談、茂夫を引き取りに行こうと、幾度も陶仙園に電話をかけた。

【荒れる悟郎を前に　ぼう然とするみよ】

《水戸黄門》

殺しを誘う新能・和歌山

福島・夜8・00

和歌山城下で八兵衛（高橋元太郎）が腹痛。通りかかったおゆう（千代恵）という娘は、親切に自分の家へ一行を案内してくれた。おゆうの父は杉坂孫福（浜村純）という能面師。折しも、弟子の直吉（島田順司）と了次郎（細渕勉）が、献上の能面づくりに腕を競いあっている最中。異様な緊張がみなぎっていた。

やがて面はできあがり、孫福は直吉の面を上席とした。

おもしろくないのは了次郎、ふいと家をとびだしたところへ魔手をのばしたのが、悪家老吉崎六右衛門（西沢利明）。当主光貞公（長谷川哲夫）を亡きものにして、妾腹の豊千代君（坂本雅）を押し立てようというわるだくみに、了次郎の面を使うつもりだ。

能好きで、みずから踊る光貞公の面に毒針をしかけ、細工はりゅうりゅうと見えたが、事前に察知した黄門さま（東野英治郎）は、光貞のもとを訪れて事情を話し、自分が"遅々"を舞うことにした。

もちろん面はすりかえてある。いつまで立っても倒れない殿様を見て、吉崎らがそわそわしだしたとき、面をはずして黄門さまが現れた……。

サウンド・オブ・ポップス

FM・夜7・15

ききもの

きょうは、去る九月十九日、日本武道館でコンサートを開いたジュリー・アンドリュース。「メリー・ポピンズ」「サウンド・オブ・ミュージック」などの出演で、ミュージカルスターとしてその名を知られるチャーミングな女性。彼女のこれまでのヒット曲を中心に紹介する。

曲は、「踊り明かそう」「アイ・フィール・プリティ」「ソー・イン・ラブ」「アレキサンダーズ・ラグタイム・バンド」ほか。

◆注　番組が変更になる場合があります。

1年ドラマ

「家族」制作開始記念のパーティー

11月10日スタート「今日だけは」の後番組

（福島テレビ提供）

福島テレビ木曜夜八時からの『今日だけは』の後番組『家族』は、十一月十日からスタートする。

一年間、五十三回、四部構成で描く『家族』の製作開始記念パーティーが、十月十二日夜、赤坂プリンスホテルで行われた。十三日からの初VTRの前夜祭として催されたもので、主催はこの枠をひすじに育てつづけた石井ふく子プロデューサー。

この夜、『家族』の出演者十七名が顔をそろえたが、その豪華なこと！「いったい、この番組のギャラは幾ら？」と、記者たちの声があちこちで聞かれた。

山村聡、京塚昌子、香川京子、浜木綿子、佐良直美、小川知子、山岡久乃、奈良岡朋子、山本学、犬塚弘、下元勉、井上順、大鹿次代、若手では草刈正雄、大竹しのぶの人気者、里見奈保（鶴田浩二の三女、この番組でデビュー）、光田昌弘の新人といった多彩な顔ぶれ。

華やかに生バンドの音楽が流れるなか、石井ふく子プロデューサーから、出演者一人ひとりが紹介されて段上へ。あいさつやら、撮影のフラッシュやら、会場には熱気があふれ、『家族』一堂に会す、の和やかなムードが流れて、TBSの木曜夜8時枠らしいパーティーとなった。

パーティー第二部では司会は井上順にスイッチされ、会場はいよいよ弾んだ。若手で結成する音楽グループ「ザ・ファミリー」のメンバーとかのしゃれで呼び出された佐良直美、小川知子、草刈正雄、大竹しのぶ。段上の大竹しのぶをさんざん笑わせて、結局歌ったのは、佐良、小川、それに井上自身。"往年のヒット曲"の「ゆうべの秘密」なども聞かれて、ともかく第二部は、エンタテナー井上順の額に汗しての大奮闘。京塚昌子も大きなお腹をよじらせて笑いころげていたが、「夜8時台はこのふん囲気でなくては！」と、わきにわいた製作開始前夜風景だった。

ドラマは、東京の大学教授一家と、その家族をめぐる人間群像を、きっちりした構成のもとに、きめ細やかに描くもので、家族一人ひとりの機微、流れゆく日々に起こる事件、再婚、夫婦の問題、離婚、婚約と結婚、それらにだれが嘆き、だれがよろこび、だれが泣くか……平岩弓枝が文芸色ゆたかに描いていこうというドラマだ。

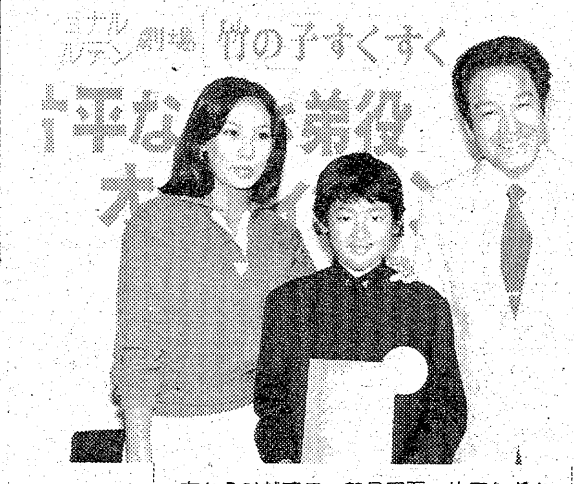

右から船越英二　鶴見辰吾　片平なぎさ

12月1日スタート

竹の子すくすく

ゴールデン劇場「だいこんの花」の後番組

新人に中学1年の鶴見辰吾君

～福島中央・毎週木曜・夜10・00～

ゴールデン劇場ではただ今好評放送中の「だいこんの花」のあと企画として、片平なぎさ主演「竹の子すくすく」を放送することに決まった。

この番組制作に先だって、片平なぎさの弟役を全国から募集していたが、二千六百人に近い応募を見た。

第一次審査の書類選考は十月六日から行われ、第二次審査の面接へは三十人が残った。

面接審査は十月十一日片平なぎさ、船越英二、作家の柴英三郎、それにプロデューサー、ディレクターが審査員となって行われた。

第三次には三十人中、十人が残り、審査員の鋭い質問がとんだ。

生年月日を聞かれているのに住所を言ったり、「なぎさ」さんに会えただけで幸せ」といったなぎさファンがいたり、結局、最終審査には三人が残った。

この三人に対しては、セリフのテストが行われた。

なぎさとのセリフのやりとりも、さすが最終審査に残っただけあって、堂々たるもの。一応最終審査は終わったものの、審査員の意見が分かれて、再度、セリフのテスト。

セリフのスナオさ、性格の率直さ、水泳選手としてのスポーツマンらしい明るさなどから、中学一年生の鶴見辰吾君に決まった。

審査にあたった船越英二さん、

「なんといっても素直さがいいです。なんでも吸収できる年ごろで、大きく育ってもらいたいですね」と期待をもって語っている。

写真撮影の時も、「もう少し笑って、笑えなかったら、おかしかったことを思い出して、それから笑ってごらん」と早速演技指導、片平なぎさも「もう少し、顔を上げた方がいいわよ」と写真うつりに気をつかい、早くも世話すき姉さん役を発揮、和気あいあいの発表会であった。

この後、母親と記者会見にのぞんだ鶴見君は、記者の質問にもハキハキと答えていた。

「決まった時の気持ちは？」

「今年の四月成渓中学に合格した時とは、また違った意味でうれしいです」

「役者志望だったのか」

「いいえ、医者になりたいです。二年前、祖父が死んだとき、医学の進歩を信じて医者になろうと思いました」

「でも、今日、合格して、将来も役者で通すつもりか？」

「いいえ、役者か医者かはまだ将来のことなので、才能があると思われる方に進むつもりです」

「何か、自分で決めていることや言葉はあるか」

「努力することです」

「今度は余り努力しなかったんじゃないのかな？」

「はい、でもこれから努力します、努力のしがいがあります」

なかなかしっかりしたものである。

ご会合、ご宴会、ご家族連れに…
お座敷をご利用下さい
香港仕込みの本格的な味!!
中国料理 鳳翔（ほうしょう）
平駅前（白銀町・高橋ビル）TEL・23—0251

Coffee&Pub
ハンバーグステーキのレアをご存じですか？
¥700

北欧館
平・田町　大貞ビル1F　☎(74)5005
営業時間　AM10:00～オーダーストップAM0:00　駐車場完備

浜のおみやげ・郷土の民芸
いわきの再発見！郷土の民芸品
おみやげなど　なかなか珍しい
ものが豊富です
丸市店
いわき市平字四町目　でんわ74-2213

マサバのおいしい時

～豊富なビタミンB1、B2～

○…「秋サバは嫁にくわすな」ということわざが…○
○…あるほど、秋のサバはおいしいものです。それ…○
○…なのに、生臭いとか、腐りやすいといって主婦…○
○…の人気はいまひとつ。これもちょっとした知識…○
○…を知っているのと知らないのではかなり違って…○
○…くるのです。そこで、秋サバの料理特集を―。…○

秋サバは嫁にくわすな

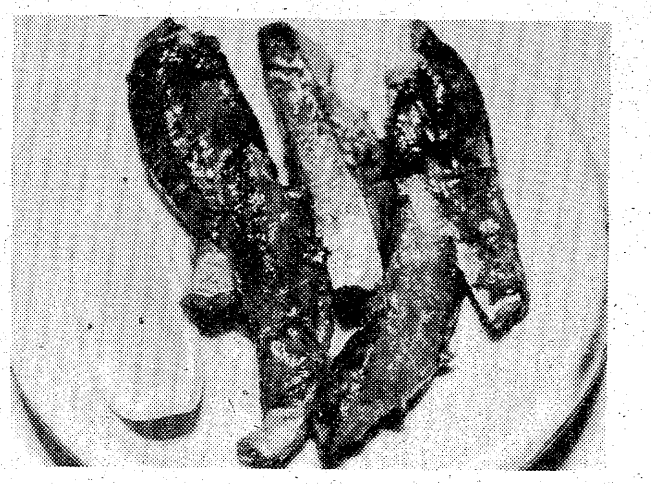

【鮮度のいいものを料理する】

おいしいといわれる秋サバはマサバ（ヒラサバ、ホンサバ）のことで、腹に黒点のあるゴマサバ（マルサバ）は夏より大味になっています。

おいしいだけでなく、ビタミンB1、B2も豊富。サンマにくらべるとサバはビタミンが2倍（B2）から3倍（B1）あります。これは生の場合で、塩サバになると四分の一（B2）から五分の一（B1）に落ちますが、ビタミンDの効果は高くなるようです。

秋サバは産卵期のものより腐りにくくなっていますが、それでも"サバの生きぐされ"というほど腐りやすいので、鮮度のいいものを選ぶようにしましょう。目安は目の澄んだエラの紅色が鮮やかなものということ。新鮮なものを選び、下ごしらえをしておくと、生臭みがずいぶん違います。下ごしらえとは、サバの切り身をざるに入れてお皿やボールにのせ、塩をして二時間ほどおくことです。こうすると塩がとける時、生臭みも下に流れ出ていきます。

さて、いよいよ料理にはいりますが、酢、ゴマ、酒、みそ、カレー粉、ショウガやレモンなどのように香りのあるもので、生臭みを消すのがコツです。そんな料理法を紹介しましょう。材料は四人分。

サバのゴマあえ

とても新鮮なサバが手にはいった時にぜひ試してみてください。

【材料】
サバ1尾、白ごま大さじ3杯、しょうゆ大さじ2杯、しょうが、酢、塩、化学調味料各少々。

【作り方】
① 三枚におろしたサバに軽く塩をして酢に五分ほどつけます。
② ①の薄皮をむき、血あいをとって三㎜ぐらいの厚さに引き切りします。
③ 白ごまをいって半すりにし、しょうゆ、化学調味料を混ぜ、②とあえます。おろしょうがをのせて食べます。

しそ巻き揚げ

しその代わりにパセリ、カレー粉、七味とうがらし、紅しょうがなどをつけてもよく、色とりどりに作っても楽しいでしょう。

【材料】
サバ1尾、つけ汁（しょうゆ、酒各大さじ6杯、しょうが汁小さじ2杯）、青じその葉20枚、片栗粉、レモンのくし形切り。

【作り方】
① サバを二枚切れほどにそぎ切りし、つけ汁に十五分ほど浸します。
② サバの汁けをふきとってから片栗粉をまぶします。
③ しその葉の上に②をのせて巻き、全体にごくうすい水溶き片栗粉をつけます。
④ 170度C程の油に③を入れ、焦がさないように弱火で揚げます。レモンを添えて出します。

船場汁

本来の船場汁は頭や中落ちを利用して経済的に作りますが、生臭さがいやな時は切り身を使い、熱いうちに食べるのがコツです。

【材料】
サバの切り身小8切れ、大根8㌢、だしこんぶ10㌢、酒大さじ2杯、しょうが汁、ゆずの皮、塩各少々。

【作り方】
① サバは下ごしらえ（前述）をして生臭みをとります。
② 大根は短冊切りに―。
③ ①を皮と身の両面に焦げめがつく程に焼いて、汁に生臭みがでないようにします。
④ 鍋に水カップ五杯、だしこんぶ、大根を入れて火にかけ、煮たつ直前にこんぶを引き出して除き、③のサバを加えます。
⑤ 浮いてきたアクをていねいにすくいながら中まで十分に火を通し、味をととのえてから、最後に酒をおとします。

育児

◉…子どものうそ…◉

まわりの人が忙しくて、さっぱり自分をかまってくれないとき、赤ちゃんは急に泣き声をあげることがあります。あわてて母親がとんできてみると、何ごともない。しばらくすると泣きやみます。おとなのモノサシでみればこれはウソの泣きだったといえるでしょう。

でも、これはコトバを使えない赤ちゃんの意思表示であって、ウソとして非難するわけにはいきません。

知りたい、見たい、といった欲求が生まれると、行動として現実に何もおこっていないのに、頭の中で何かがおこってしまうことがあります。

「ぼく、飛行機に乗ったよ」とか、「先生が一等いい服を着てきなさいって、いった」とか、ウソをつくことがあります。でも、これは子どもの強い願いの表現であって、ウソというわけにいきません。サラッと聞き流しておいた方がいいでしょう。

ただ、こうしたことが度重なったり、意識的にウソをつくようになると、危険です。

家庭婦人

『奥さま一年生』

洋式の生活スタイルに慣れているといっても、日本人には畳の上が一番くつろげるようです。さらに、くつろぐ道具として座イスは便利です。

座イス

座イスは年寄りのものという考えは誤りで、長時間テレビを見たり、音楽鑑賞するには老若を問いません。いろんなタイプも出回っていますが、その選び方をアドバイスしましょう。

まず、リクライニングのバネが丈夫であるかどうか点検することです。この部分が一番傷みやすい個所です。必ず操作して調べてから購入しましょう。ギヤ付きのものはなめらかに動くかどうかもチェックしましょう。

ひじ付きかひじなしのどちらにするかは、使う人によって異なります。ひじがない方が座るときや立つときにじゃまにならないので使いやすいという人、ひじ付きの方が安定していて便利という人、さまざまです最近の売れ行きのいいのは、ひじなしで感う通りの角度に調整できるものだそうです。

使う機会が多いだけに、汚れにくく丈夫な生地を使っているものがよいわけです。厚地で豪華な織りになると値段も高くなります。安くて手入れがしやすいポリエステルかアクリル、ナイロンなどが便利です。その際、しっかり縫製されているかどうかも買うポイントのひとつです。

丈夫なものを！
傷みやすいバネ部分

美容コーナー

紅葉の秋
旅先のおしゃれ

＝資生堂美容ニュース＝

☆…秋日は油断大敵、澄み切った空気の野山や高原は紫外線の刺激がかなり強いので、旅の解放感からちょっと油断すると、すぐに日焼けしてしまいシミやソバカスなど、いろいろな肌のトラブルにつながることをお忘れなく――。

☒日焼けと汗

☆…さっぱりとした乳液をつけたあと、収れん化粧水で肌をよくパッティング。そのあと日焼け止めクリームをのばし、粉末分の多いファンデーションをつけます。その上からパウダーで押えますが、額や小鼻の周りなど化粧くずれしやすいところはていねいに。

汗ばんで化粧が流れるような時は、ティッシュペーパーで肌を押える要領で汗をふき取ってから、プレスドパウダーで押えます。

また、日焼け止めクリームは一度つけたらそのままにしておかず、二時間ごとにつけ変えるぐらいの心づもりで。

☒日ざしは赤信号

☒大切な洗顔

☆…旅先の肌は思ったより汗やほこりで汚れています。乳液、化粧水という前に、まず肌を清潔にすることが大切です。洗顔料は、いつも使い慣れているクレンジングクリームなど刺激の少ない洗顔料で汚れをきれいに落とします。

＝つづく＝

15万まで即融資
奥様・OLの方も歓迎致します
●営業日 月・火・水・木・金
●印鑑 ●給料明細 ●健康保険証 ご持参下さい
トーツー・ローン
平大通り勇屋ビル2F ☎㉓7461

住宅設備機器販売 ②
■浄化槽　無臭トイレ
■ポリバス　ホーローバス
■石油風呂釜　ガス風呂釜
■ステンレス・アルミ流し台
ヤマハセントラルヒーティング設備一式
ショールームにぜひ一度ご来店下さい（6号国道沿い）お問い合わせ　および価格はご相談に応じます
OSK 思川産業株式会社
いわき市平塩字塩向10　電㉞4117代

運転資金のご相談は…日証
☆融資額　100万～3千万円・金利　日歩5銭から
☆条　件　不動産　商業手形　有価証券　その他担保
☆毎週火曜日は定休日です
TEL・22―1548～9
有限会社　日証
いわき市平字川町37の6

どさん子ラーメンの本格派
■味がちがいます■おみやげ餃子もどうぞ！
どさん子大将南白土店　八ツ坂団地入口　☎21―4124
どさん子大将好間店　49号線沿い　☎36―2944

好間町49号線沿い
好間ショッピングセンター
プラザピクニック
☎㊱5771代

ドライバーのオアシス
昭和石油好間給油所　☎㊱3853
日本石油三和給油所☎（024609）38
田子商事株式会社☎㊱5771代

平・田町フラワービル1Fに浜料理の店『肴』オープン!!
網元より直送！生きのよい浜料理を食べさせる店―
◎開店記念サービス――
樽酒を枡で無料サービス!!
ご来店のお客様に粗品進呈
◆鍋料理◆天ぷら
◆炭火焼魚◆刺身
●午後5時から営業いたしております。皆様のご来店をお待ちいたしております。
浜料理肴
平・田町（フラワービル1F）
電21―4198

サラリーローン
ちょっと困った時のプロミスです
健保・国保証をご持参のお客様（お勤めの方）に「もれなく」1万円～20万円までご融資いたします。
お利息は日数計算の後払いで結構です。
（無担保・無保証人）
≪奥さまローンお取扱い中≫土・日・祝日休
全国65支店・日本消費者金融協会会員
LOANS プロミス
いわき支店21-2311
平大通りネモト3・SUNビル2F

愛川欽也

いわきっ娘シルクロードの旅

―アテネ～カルカッタ陸路を行く―

小林　弓子

》7《

白いターバン姿の遊牧民

イランの女性はベールで顔を隠さないが一応に黒い薄手の布を頭からかぶり、これはほこりよけのためでもある様だ。ペルシャのダリウス大王の栄華の跡、ペルセポリスでは、大地を焦がす様な強烈な砂漠の太陽の下で、乾燥し切った空気が、褐色の宮殿を更にくっきりしたシルエットにしている。時々、黒いベールが逃げる様に、廃虚の中に見え隠れし、私達を二千五百年前の世界に誘い込む。かつてこのオリエント的専制君主が「万国の門」や「謁見の間」のレリーフに見られる様、諸国の王に貢物を運ばせ跪拝させたり、マケドニア王、アレクサンダーが放火し、宮殿を炎上させたのも自分達がどうして立っている場所においてだと思うと、今の死んだ様な静寂の中に、栄華盛衰の果てに朽ち果てていた数多くの強者の怨念やつぶやきを聞く様な気がした。果たしてパーレビ国王は存立して五十年足らずの王制を、かつての「ダリウスの栄光」のごとく強固たる物にすべく、権力誇示的、宣伝的態度をもって内外に接しているのだろうか。

イランで参ったのは食物であった。どのレストランも大体メニューが決まっておりシンカバブ、チェロカバブ（ひき肉または肉片の串焼き）に外米の様なサラサラした米にバターを混ぜて食べるのが最高の御馳走らしい。これを毎日食べていてよく飽きないと思う程である。それにサラダを出された時は家畜の餌かと疑う様な、野草が皿に山盛りになっておりびっくりした。ただイランのメロンは肉が厚く何とも言えない強い甘みがあり、おいしい。パンも西洋風のパンから「ナン」という平たいわらじの形に変わり、この種のパンはインドに至るまで名称は変わるけれど、中近東一帯特有のパンである。

メシェドはバザールとモスクの町でイラン回教シーア派の本山である。町並みも落ち着いた感じで、素晴らしいイマレザー霊廟ゴールデンモスクがあり、イスラム教徒以外は、入れない。この辺から服装も一変し、白いターバン姿の遊牧民、ロバが目につく。

国境の検問所で厳重なチェック

日を見張る尊厳な祈り

十五日早朝のバスに乗り国境に着いたのが正午だった。またここで厳重なチェックがある。イランとアフガニスタンの検問所では、特に東から旅してくるハッシーシ所持者の検査が厳しく、大量所持が発覚し、その場で射殺された旅行者がいると聞いた。事務所で待つ間も、陳列棚に、発見された者の国籍、名前、隠してあった場所や方法までが明確に記され、懲罰の種類まで説明してある。後に続く者への見せしめに思える。持ち運ぶ者も色々、知恵をしぼったらしく皮靴の底、あき缶の中、リュックサックのパイプの中等、苦労の跡がうかがえる。特にヒッピー風の格好の者に対しては厳重なチェックをしている様だった。

アフガニスタン側に入ると道路もすばらしく、人々もイランの役人に見られるピリピリとした所がなく、何となく土真い。しばらく広大な砂漠が続き、夏来た時にはまばらに生えている草隠を野生のハムスターが、時々顔をのぞかせていたが一月ともなれば、雪におおわれている土地もある。ここからその日の目的地ヘラートまでは一番寒さの厳しいところで、現地のオンボロバスに乗り込むと破れたガラス窓から冷たい隙間風が入り込み、つめ込みバスで身動きもできず、つらい八時間だった。もちろん、零下何度と言えどヒーターなる「文明の利器」の設備はなく、冷蔵庫に入っている様な寒さである。仕方なくスリーピングバッグを出し足だけでも温めるしかなかった。

お祈りは一日に五回

現地の人は、そんな厳しい自然条件に慣れているせいか、パジャマ式の薄いだぶだぶのズボンとワイシャツを長くした服装の上に、余り保温力のなさそうな汚い毛布をかぶっているだけだ。季節を問わず同じ服装をしているので余程、頑強な体をしているに違いない。この毛布はお祈りの時のマットレス代わり、風塵、寒さよけ、手ふき、掛け蒲団になるから重宝な物である。

この国ではイスラム教徒の義務として朝昼晩と五回、祈りをささげることになっており、たとえツーリストだけのチャーターバスであろうと運転手は忠実にこの儀式を守る。水のない場所では清める事ができないので身繕いをし、大地の上にひざまづき、メッカ（イスラム教徒の聖地）に向かって額を大地にすりつけ敬虔な祈りの時間を持つ。初めは何が始まるのかとあっけにとられたが、周囲にいる私達ツーリストは完全に彼らの意識にないかのごとく、その姿は「恍惚」その物であり「信ずる者」だけが持つ尊厳さに満ちていた。特に日没直前にモスクから流れるコーラノンの独特なふし回しはたとえ信者でなくとも立ち止まり耳を傾けずには居られない様な感動を与える。ツーリストにとっては、食事より礼拝の時間を重要視する習慣は、頭の痛い問題で、バス旅行中もまた、食糧だけは持参しなければならない。

（いわき市平字四町目五〇）

＝つづく＝

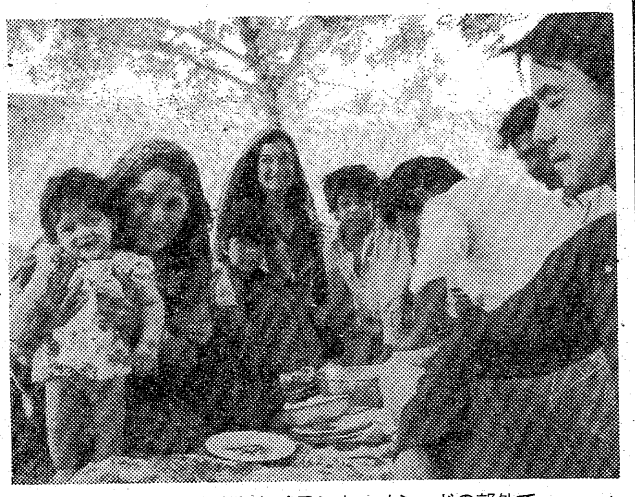

ピクニックを楽しむイラン人＝メシェドの郊外で＝

これからの健康法

温泉の効用

秋の連休に温泉でのんびりとくつろいだ人も多いにちがいない。火山国の日本、地震というハンディもあるが温泉に恵まれている利点もある。温泉地は全国で千三百以上もあり、その種類もさまざまだ。

主な温泉の種類をあげると「炭酸泉」（ぬるい温泉。炭酸ガスが皮膚の血管をひろげる。心臓や血圧の病気に効く）「食塩泉」（冷え症、慢性リューマチ、神経痛、胃腸病に。炭酸泉の逆の作用がある）「イオウ泉」（慢性の皮膚病やリューマチに。刺激が強い）「重曹泉」（重炭酸ナトリウムがイオンの形ではいっている。慢性皮膚病、胃腸病、肝臓や胆のう、神経痛、リューマチ、やけど、切り傷に）。この他「ラジウム泉」「マグネシウム泉」など、日本はまさに温泉天国だ。

治療を目的とする場合は、やはり専門の医師と相談することだ。

それにしても、これほど恵まれた温泉をもっとも活用したいものではないか。

粟おこしの起源

大阪の銘菓に「粟おこし」がある。これは粟をいってハチミツで固めたものだ。

慶長十九年のこの日、一代の軍師・真田幸村が大坂城に入城した。いうまでもなく、傍若無人な徳川家康に腹を立てた豊臣家の要請にこたえたものだ。そのとき、真田幸村は「籠城は下策。しかし、結局はそうなるだろう」と覚悟していたということである。

さて、粟おこしだが、真田幸村が籠城に備えて考案した。元気のない豊臣方の武士の士気を〝引きおこし〟たというのだが、はたして真相はどうか。

たしかに、粟をハチミツで固めたものは栄養価に富み、主食の代用品として大いに期待できるものであることは間違いない。

いかにも知恵者の真田幸村の考案といった感じがするから不思議だ。

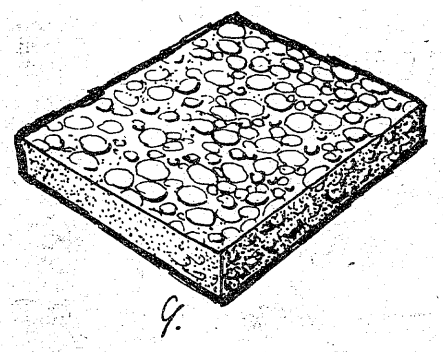

健康の貯蓄も

現代がおカネ万能であることはいまさら語ることもあるまい。医大だって、おカネさえあれば入学できることは、過日のニュースが証明しているではないか。

だが、あまりにもおカネに振り回されて、健康をなおざりにするのは問題だ。身体が資本なのだから、健康の〝貯蓄〟も少しは考えてみよう。

いまは健康法が大流行。どれがいいとか、悪いとかいうのではなく、自分にあったものを用意するのもいいだろう。また、いつも粗食に甘んじるのではなく、時には栄養価を考えた食事をしよう。

また、一日の疲れを翌日に持ちこしてはいないだろうか。預金通帳の〝残〟は大いに結構だが、疲労のそれはまったく感心できない。

現代の傾向は「体をけずっても預金をしよう」といった感じが強い。なにごとも「過ぎたるは…」といったように、おカネに全力投球するのも考えものだ。

大金持ちが「健康を買えないものか」と嘆く話はよくある。健康だって日ごろの〝貯蓄〟を。

大量コピー
お任せ下さい
●安く●早く●きれいに
（B4判片面の場合）
100枚／1,500円
500枚／2,800円
1,000枚／4,400円
●両面・拡大・縮小も可能
あなたのいんさつしつ
ウイリコス
でんわ21―1139
いわき民報ビル向かい

カメラ高価下取り実施中
カメラのことならなんでもOK
茂木カメラ店
平・三町目（平和通り）　電74－3092

カット＆ブロー専門店
七五三ご予約承ります
男性カットも承ります。
●営業時間
AM8:00～PM7:00
ビューティーサロン
恵美子美容室
平・南町（東邦銀行平支店隣）
☎23―7745〈毎週月曜日定休〉

いつも美味しいうなぎの味
鰻
割烹料理
松本楼
いわき市平字南町　電23－1644～5
ハワイアンセンターお好み食堂　うなぎ部

華燭
お二人の門出を
飾るにふさわしい
美しい環境とゆきとど
いた設備にて従業員全
員真心をこめてご奉仕
いたします
総合結婚式場
報徳会館
TEL・26―2211～2213

純和菓子の名作……平の歴史を語る
平の厳さく
菓子泉屋
本店いわき市平五町目
TEL・74-3077
支店 平ステーションビル店

登録商標
みけし洗
書家　篠田桃紅先生書
全日本みけし洗東京研精会会員
高級和服丸洗い・しみぬき専門店
馬目クリーニング
平・九品寺前61　TEL・74―4853

読書週間
あれこれ

いわき我楽苦多 ⑰

日下部政一
小名浜 玉川

三トウ流読み形

あい間読み形

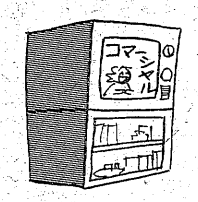

オツマミ読み形

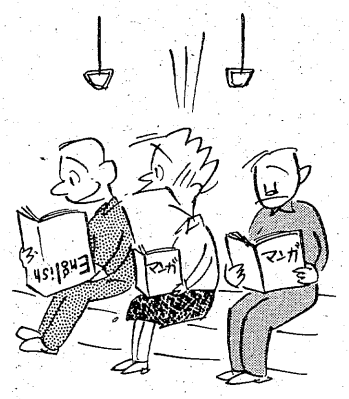

教養読み形

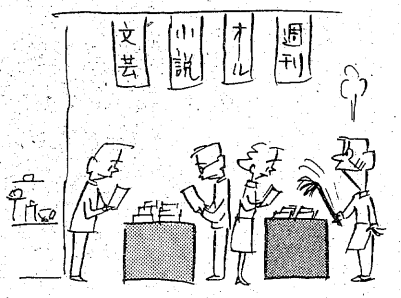

立ち読み習慣形

浜風（上）

墓径の標に花の萱草
はっとするコスモス明り終戦日
くれなゐの芙蓉や風の藤村忌
旅人に禁断いまも樹のリンゴ
別の私ためらわずもぐ青リンゴ
安達　真弓

灰かぐら鮎の総身つつみけり
かたづむり築のいちにち水地獄
水馬身軽く築に飛び下

浜若葉

清崎　敏郎選

濁り池紅睡蓮の一つ浮く
千布団目のぬくもりをたたみけり
山頂を雲の群れとぶ秋すでに
小野田耕堂

朝顔のひらくと見れば描れてをり
朝顔をかへりみもせず厨妻
田口　光泉

咲きつづく木槿に雨の昨日今日
露草の露にぬれ来し仔猫抱く
山田和歌子

勢揃ひ青山口の番小屋に
面白し笑び案山子といふが佇ち
吉田　茂堂

軸を掛け替へ立秋の庫裡なりし
大井　佑泉

傘さして雨の送火消ゆるまで
送り火の燃え尽きし闇深きかな
吉村紀一郎

風鈴の音色の錆びて仕舞ひけり
佐藤　舟村

鵜の住まぬ鵜島はるかに秋の海
大方歩山子

知床の丘の玫瑰無人駅
木下　木兎

初秋の白きもの干す海女の宿
大和田紫浪

カット・森谷　秀雄

目まとひにまつはられつつ草むしる
鮭遡り初めし川面の光りけり
箭原美代子

流灯のくるりと一つ向き替へし
水に置かれたる灯籠のいきづきぬ
伊藤真砂常

故里は今も箱膳茗荷汁
寝そびれて老の句作や夜半の秋
黒井はるみ

曇り日のたそがれ早し芙蓉閉づ
橋の上に一つ点れる秋燈
鈴木　好子

老農の顔の明るし稲の花
野牡丹の紫夕を待たで散る
矢吹吐夢女

籾殻に抱かれてそだつ花茗荷
飛岡柚花女

祭笛聞えて老の足急かる
髙萩　正子

【評】
添削を受けられた句が見受けられますが、句の一字一字を良く読み今後の句作上に生かして頂けたらと思います。先生も、特に句は一生の勉強である事を指摘されております。
（真砂常）

仏具山見ゆ金鎖の鳥威し
驚きて番屋を出づる鬼やんま
結城　良一

曼珠沙華水嫌ふごと葵離る
雨嫌ふ芒の下や昼の蟲
蜜蜂の朝毎に来る出水跡
生きもののなべて華麗や秋の死は
落葉氏逝くや花萩露しとど
芳賀　他郷

猛き山ならべて木曽の灯取虫
老近ずく壜の口まで梅酒充ち
長い緑蔭車でくぐり原爆忌
紫陽花や男声は吾の一粒種
虫梅雨友を捲き来て友恋し
蛭田　親司

◇◇◇

資源！
☆再利用できる物は捨てないで！
☆故紙（ダンボール・新聞・本）鉄他
再利用できる物買い入れております。
豊かな明日を考える
株式会社　清水屋
いわき市平字尼子町1　☎74－4574

精神科・神経科・内科
医療法人
長橋病院
院長　鈴木将夫
いわき市内郷御厩町　電㉖三五二六代

内科
小児科
放射線科
福地医院
院長　福地摂男
いわき市平字才槌小路　電㉔八四五五

気管食道科
耳鼻咽喉科
高柳医院
高柳博一
●入院随時
いわき市平駅前　電㉔二八五六

産科・婦人科・麻酔科
山崎産婦人科医院
院長　山崎正義
いわき市平字釜ノ内二十三（菱川橋東）　電㉔七八三三

10日でムリなくやせる法
西田式体内浄化法
西田式日本肥満コンサルタント認定薬局
漢方相談　ワタナベ薬局
毎月第二日曜日公休
いわき市平・月見町　☎74－三五六一　●駐車場完備

このたび移転しました！
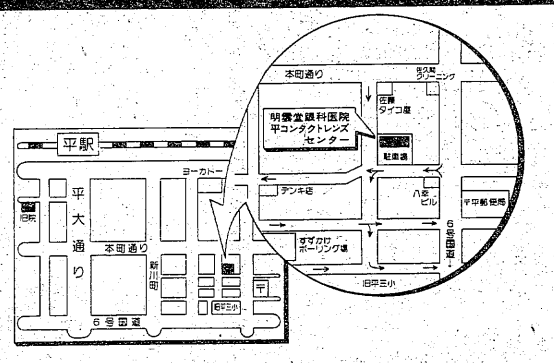

(有)平コンタクトレンズセンター　明雲堂眼科医院
平・正月町18☎㉔2669

■入院設備あります
吉田直政整形外科
いわき市平・仲間町　電23－6343
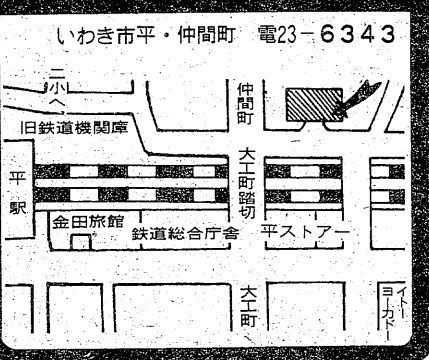

いわきの"まつりと行事"㊳

日本民俗学会会員
和田　文夫

氏神さまへイックまつり

ツトッコウヂガミと呼ばれるワラの宮

もともと私の家は、今のところではなかった。もっと上手の済戸、それも高いところにあったので、坂を登らねばならないので、いろいろと農作業に不便だからというので、近くに分家があったから、古い屋敷は分家に譲って、今の平地へ明治になって移転したのである。

分家に譲った古い屋敷のところには、熊野さまと呼ぶ小社がある。この熊野さまは、以前は和田を名乗る者達だけで祀っていた時代もあったようであるが、今は済戸十三戸で管理をしている。

熊野さまの祭りという日は特にないが、六月と九月に御日待をやるだけで、今は新暦九月十五日の部落の大宮神社の祭りと同時に、各家のオチカミサマのまつりも行うので、この時新しい幣束を入れるだけである。

和田の分家は済戸部落に二軒ある。熊野さまの社の傍に、小さなお宮があって、このお宮は和田マゲのウチガミ、俗にいうオチカミサマであって、和田マゲでは各屋敷内にオチカミサマを持っていないで、この熊野さまのところにある。

私の家だけは、遠くなったというので、屋敷内にオチカミサマを設け、幣束もうつしたので、今はそちらの方へはお詣りしなくなった。

この熊野さまなどは、家の神であったのが、部落の神になったよい例であり、済戸から移った立地の部落は構江というのだが、ここにも古市マゲの稲荷さまがあるのだが、これも構に部落で初午まつりをやるが、私の家も稲荷さまのまつりに加わるようになった。

オチカミサマはお宮や石の祠などなかったもので、単なるワラの宮であった。

必ず親元へ届けたモチ

家庭ではワラの宮作り

その日はもちろん仕事は休み、親元へは餅を持って行く。餅は直径十㌢位の白い餅である。

搗いて一日置いたものだから、やわらかい。この餅を九枚風呂敷に包んでしょわされ（背負う）、私の祖母は部落内から嫁いで来たので、祖母の実家へ餅使いにいかされた。餅を持っていくのを"餅使い"といったものである。

餅のやわらかさが、風呂敷を通して背中で肩に感じられる。

"お盆をかして"といって、餅を出すんだぞと家を出る時は何度も祖母がいうのに、"わかったよ"といって家を出て、先方へ行っては"餅持って来たよ"といって、"お盆かしてくんちょ"といって出されたお盆に、風呂敷を降ろして一枚一枚と餅を並べるのである。

"ありがとう、大変だったな"と、そのお盆を受け取って、まず仏様の前に供えて鉦（かね）をたたく。その間、広い土間の上がり端で待っている。

仏壇は土間から見える大広間の上いろりのある部屋の奥座敷との境のところにあるのが普通である。

仏様へ供えた餅は、盆ごと持って来て、そのうちから、九枚持っていった餅なら、四枚は返してよこす。全部貰うものでないといって、風呂敷を出しなといわれ、四枚の餅を包んで、また背中にしょわされて帰ってくる。

帰りにまた餅をしょってくるのは、なんともいやなものであった。

この時、餅に添えるものは、大根をイチョウに切ったものであった。

○

幣束は、お宮や祠があればそこに納められるが、ワラの宮が多かったツトッコウヂガミとか、オチカミサマは大抵家の後ろの方にあるのが普通だから、セドウヂガミなどともいう。

川の洗い場には川祓いといって片幣を立てる。家の門口にもカドバライといって、祓いの片幣をさす。

井戸神様へは本幣を立てる。こうして家によって祀る場所がいくつもあるものである。

少なくなったナカマグチ

自紙に包まれた二十㌢程の幣束が、この家は三本、この家は五本と、家々によって数はまちまちであるが、ムラではコレとか世話人の手で各戸に配られる。

この幣束を家に入れる時は、ナカマグチ・ナマノグチと呼ぶ、表からであるが、農家のすまいも玄関があって、昔のようなナカマグチと呼ぶ間口がなくなってしまったところもある。

このまつりは旧暦九月十五日を中心に、九月九日から十月十日ごろまでと各部落、その部落内でもマゲウチという同族間で違うものであった。

もちろん、鎮守さまとか村社（今は村社とか郷社、県社などはなくなった）と呼んだ部落の八幡神社なり稲荷神社、諏訪神社とちゃんとした社名があって、祭神もあってというのではない。

こうした名前のある神社の祭りは部落全体の祭りになるのに、ヘイソクまつり、キリカイまつりの方は各家々のまつりになる。

別に名前はあるわけでない。ただオチカミサマとか、ウヂガミサマとか呼ぶだけである。いわばわが家の先祖であろう。

○

たまたま、熊野とか稲荷とかを護り神として祀っている家もある。

私の家のオチカミサマには昔、先祖が紀州熊野からおうけしてきたという熊野さまがある。

全部もらえぬと一部を返す

旧九月であるから、ワセ稲は出来る、そうでなくとも、ワラの宮をつくる位は、俺のところではまだ新ワラ出来ないといって、出来た家から貰い受けて来たりして、まつりの日がくると、正月が来て飾り物やシメを作るように、オチカミサマつくりといって、一握りのワラの頭を折って、昔のチョンガン（まげ）のようなかたちに結って、裾を三角に開くと、そのまま立つ、この中へ幣束を入れる。これでワラの宮のオチカミサマはまつりになるのである。

オノリと強飯を備える

ヘイソクを立てた前には「オノリ」という、白米を前日水に浸しておいて、すりつぶして白いどろどろにした米の粉汁である。近ごろは米の粉を水でこねたものを使う人もあるようである。

このオノリを強飯とともに供えるが、切りワラをパラッと敷いた上に供える家があるかと思うと、ワラを畠田に結んで（あぐらを組むようにワラを結ぶ）その上に供える。柿の葉を敷いてそれに供える。家によっていろいろである。

○

餅を持っていくだけではない、"まつりよばれ"といって、だれかを必ずよんだものだ。

御馳走（ごちそう）になって、お土産を貰って帰る。土産には納豆があった。ワラのツトッコを三ツとか五ツと重箱にまぜめしなどを詰め、てんぷらなども添えてある。

納豆は餅を持っていく時、同時に添え物として付ける家もある。

嫁さんは、嫁さんの里がまつりの時は、子ども連れで里帰りである。

よばれての帰り、ほろ酔い気げんで、日の暮れ方を土産物の重箱などを背負って野道を来て、狐にばかされて、土産物を狐に取られたという話などもよくあったものである。

物固い家では、オノリを少々紙などに包んだオヒネリにして、贈る餅に添え物といっしょに付けてやるということもあった。

今は子ども達と里帰りをしても、親父さんが自動車で迎えに行くから、夜中になっても狐にばかされるようなこともあるまいが、もし親父さんも、まつりだからと一パイやったりしたら、狐にばかされるどころではない。酒気をおびていても減点であり、事故でも起こそうものならそれこそ大変である。

【右の祠で　本家の祠を中心に分家の祠が並んでいる】

より伝統の味を!!より新しい味を!!
味一番
みちしおの
石月かまぼこ
●六月一日からTBS（ラジオ東京）にて毎日午後三時五十分から玉川良一・西川ひかる（NHKお笑いオンステージ出演）のコマーシャルが放送されています。何卒御引立御愛顧の程をお願い致します。
○六月の放送時間　月曜日より金曜日まで午後3時50分
○七月の放送時間　月・水・金　午前11時20分
○八月の放送時間　月曜日より金曜日まで午後3時50分
○九月の放送時間　月・水・金　午前11時20分
○十月の放送時間　月曜日より金曜日まで午後3時50分
○十一月の放送時間　月・水・金　午前11時20分
株式会社　みちしお
いわき市江名字荻之作二四三　電(55)七四八七

ご贈答菓子なら…
どら焼
●10コ入れ　650円
●15コ入れ　950円
●24コ入れ　1,500円
和洋菓子　みつの　旧柏屋平店
平大通り　TEL・74－6422

結婚式とご会合は…
完全空調設備のととのった駐車場のある会場をお選びください
〈ご予約承ります〉
平市民会館食堂
平・三崎（〇二四六）㉓〇三四七

事務機の専門店
コピー事務機
小名浜大原字堀米一七六－八　☎(92)4982

秘密厳守
三侑商事
いわき市平字十五町目五ノ三野崎ビル三階　電(74)八四四八
金融、損害保険
不動産のご相談にどうぞ

建築設計・監理
矢内秀幸建築設計室
いわき市平北白土字愛谷町一㊀四－二　☎0246(23)2105

うな重　寿司
小宴会・ご商談に二階お座敷をご利用下さい
江戸前　栄寿し（さかえ）
いわき市平字三倉五五（駐車場有り）
☎二三－三〇六六
二三－二九一七

事故追放へ四つの誓い

〝みんなでルール守る〟

交通安全市民大会　優良運転者など表彰

いわき市と市交通安全対策協議会（会長・田畑市長）は二十日午後一時半から、内郷公会堂に交通安全母の会会員や交通指導員など約八百人を集め、市交通安全市民大会を開いた。今年で十一回目。まず、市長が「学校、家庭、地域社会が一体となって『交通安全教育』と『事故防止対策』を正しく結びつけ、住民が交通ルールを順守するよう努力を積み重ねていくことが、交通事故防止のかなめである」と訴えたあと、加藤中央署長が市内の交通事情を説明し、優良運転者、優良事業所、団体や学校交通安全協力者の表彰が行われた。

また席上、小・中学生を対象に実施した作文・ポスターコンクールの入賞者などが発表され、蛭田市民部長は講評のなかで、七月から二カ月間高校生の事故防止対策として行った『高校生等交通事故防止コンクール』について、「各学校が主体的に取り組み、大きな意義があった」とした。このあと、最優秀作文に選ばれた小名浜二小三年原仁恵ちゃん（9）が「安全のちかい」を、また同小四年小林典子ちゃん（9）が「前をよく見てください」の作文を朗読。最後に新妻ちい子市交通安全母の会内郷方部会長が「わたくしたちは、学校、家庭、地域、職場ぐるみで交通事故を追放します」など四つの誓いを宣言した。

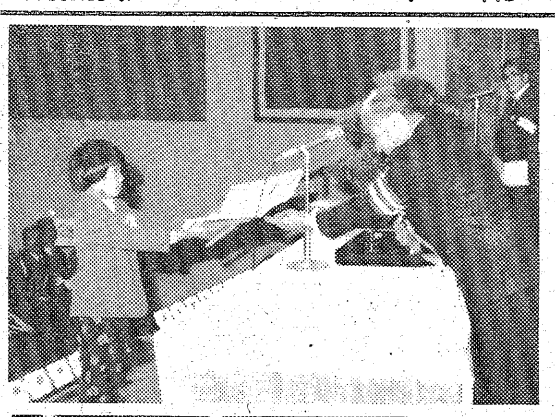

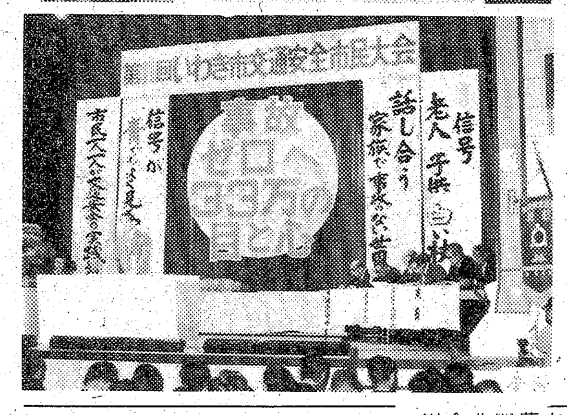

【㊤交通安全ポスターで最優秀賞を受けるおがわかおりちゃん㊦熱っぽいふん囲気に包まれた大会会場】

第十一回市交通安全市民大会受賞者は次の通り。

【優良運転者】▽平＝小野藤太郎▽中野浩次　江尻孝治　福田一郎▽磐城＝長瀬芳郎　中林遥　岡部安平　滝沢紀元▽勿来＝田子利之　永井佳子　森合英▽常磐＝浜尾悟　小沼律也▽内郷＝斎藤公作　松井勝治▽四倉＝猪狩正太郎▽遠野＝大泉晃一▽小川＝大橋時宗▽好間＝天野常喜▽三和＝大谷昇寿▽田人＝芦間桂之助▽川前＝猪狩光正▽久之浜＝富永洋

【優良事業所、団体、学校】▽平＝諸橋金物　平五小交通安全母の会▽磐城＝古湯保育所　いわき小名浜ライオンズクラブ▽勿来＝呉羽化学工業錦工場　吉野木材▽常磐＝白土製麺　矢吹運送▽内郷＝丸仲商店　交通安全母の会内郷方部会▽四倉＝大野中▽遠野＝伊藤政工木▽小川＝芦沢材木店▽好間＝大阪運輸いわき営業所▽三和＝合戸保育所▽田人＝交通安全協会いわき南支部田人運転者分会▽川前＝川前小交通安全母の会▽久之浜＝大久町婦人会

【交通安全協力者】▽平＝佐川賢　鴨山利直　高野フサ子▽磐城＝笹原清次郎　大橋政夫　松本茂▽勿来＝長谷川三男　アントニオ・M・ラマール▽常磐＝丹野和子　大井川完治▽内郷＝小室清次　太田忠雄▽四倉＝木村幸夫　尾形清▽遠野＝佐川芳男▽小川＝小松幸夫▽好間＝星勇▽三和＝佐川克保▽田人＝渡辺信栄▽川前＝根本峯行▽久之浜＝白土邦子（以上二般）▽平＝村川武雄　小林林男　郡司長伯▽磐城＝向山福茂▽勿来＝菅野保▽常磐＝丹野政一▽好間＝鈴木田雄▽久之浜＝高木友重　遠藤正三（以上永年交通指導員）

【優良運転者内助の功】▽平＝小野みち子　中野崇子　江尻操　福田久子▽磐城＝長瀬ハナ　中林寿子　岡部俤子　滝沢マリ子▽勿来＝田子道子　森合フミ▽常磐＝浜尾千代子　小沼タカ▽内郷＝斎藤シメ　松井陽子▽四倉＝猪狩敏子▽遠野＝大泉イサ子▽好間＝天野キミエ▽三和＝大谷カツヨ▽田人＝芦間ヤイ子▽川前＝猪狩三枝子▽久之浜＝富永光子

【ポスター】◇小学校低学年▽金賞＝おがわかおり（永井・二年）▽銀賞＝鈴木和三（同・三年）菅野善友（植田・一年）▽銅賞＝安田田香（平一・二年）一村淳子（高坂・同）まきのしのぶ（鹿島・一年）阿部さかえ（永井・三年）先崎清（下三坂・同）▽佳作＝林昌子（平三・同）ひらたしげかつ（高坂・一年）はがひろあき（同）井坂友洋（同・二年）深谷英理子（同）うすいゆか（白水・一年）高羽明子（鹿島・三年）南屋伸（勿来一・同）わたなべちさ子（川部・二年）鈴木忍（永井・一年）◇同・高学年▽金賞＝越智典子（平一・六年）▽銀賞＝平沢道子（同）清水加代子（小名浜二・五年）▽銅賞＝安田歩（平一・五年）高木和人（同・六年）高橋法子（平二・五年）吉田信幸（平三・四年）藁谷芳美（永井・同）▽佳作＝星野一路（平一・六年）小宮隆一（同）神谷尚則（同）加藤聡（同）菊地洋隆（同）草野智洋（同）鈴木恭伯（同）加藤安広（平三・四年）渡辺広美（豊間・六年）武藤巍幸（赤井・六年）桑原浩一（小名浜東・同）飯村剛（勿来一・五年）蛭田郁（川部・四年）鈴木康勝（湯本一・五年）櫛田昌子（同）鈴木京子（同）最上由香（湯本二・六年）野地麻貴（内町・四年）和田年江（好間二・五年）合津宏治（下三坂・四年）根本吉伊（同・五年）草野美穂（同）草野公文（同）内藤栄徳（同・六年）白岩喜幸（同）◇中学生▽金賞＝渡辺俊樹（平一・三年）▽銀賞＝矢吹洋子（同）竹田里志（小名浜一・二年）▽銅賞＝猪巻郁哉（平一・三年）尾形亮子（同）水竹久朗（同）草野靖（泉・二年）草野緑（泉・同）▽佳作＝中村友洋（平一・三年）西山真理子（平二・二年）新妻厳（泉・同）佐々木美弥子（同）大河原章（湯本三・一年）

【作文】◇小学校低学年▽金賞＝原仁恵（小名浜二・三年）▽銀賞＝国府田みずほ（平三・同）なかやまこうじ（豊間・二年）▽銅賞＝山野辺総子（平一・同）吉田智行（平三・三年）渡辺斉（小名浜東・同）森島清美（湯本三・二年）森川美抄（小名浜二・三年）▽佳作＝有田優子（小名浜東・同）吉田弥生（御厩・同）渡辺清美（草野・同）矢沢要一（宮・同）酒井久仁子（入遠野・二年）◇同・高学年▽金賞＝小林典子（小名浜二・四年）▽銀賞＝水谷文子（平二・六年）▽銅賞＝樫村良昭（鹿島・四年）中村聡（平三・四年）山崎恵子（宮・六年）志賀香洋（勿来一・四年）森修（小名浜二・同）▽佳作＝渡部真紀子（平二・同）江尻久子（小名浜東・六年）川守郁子（永崎・四年）鈴木光司（豊間・同）伊藤浩一（小名浜二・同）安孫子尚美（平一・六年）◇中学校▽銀賞＝森田結美（平三・二年）▽銅賞＝渡辺亮子（四倉・同）日和田美幸（同）▽佳作＝木村みどり（同）若松美子（同）水戸理恵子（平三・三年）

【交通安全ポスター・作文コンクール優秀校】◇ポスター＝永井小（佐藤二二校長）平一小（植田文夫校長）平一中（鈴木四郎校長）◇作文＝平三小（大谷健校長）小名浜二小（植田信雄校長）平三中（薄井重光校長）

【高校生等交通事故防止コンクール優秀校】◇運転免許所持者＝磐城女子高（飯島護校長）磐城一高（山崎啓哲校長）福島高専（佐藤光校長）◇歩行者＝磐城高校（菅野朋重校長）磐城女子高（飯島護校長）内郷高（武川一夫校長）磐城一高（山崎啓哲校長）いわき短大（中柴光泰学長）いわき中央高校（野川譲校長）平商業（安斎吉郎校長）いわき中央高（野川譲校長）◇歩行者＝磐城高校（菅野朋重校長）磐城女子高（飯島護校長）内郷高（武川一夫校長）磐城一高（山崎啓哲校長）いわき短大（中柴光泰学長）いわき中央高校（野川譲校長）

【団体】①永井482点②差塩489点③三和587点④三阪612点

【三和地区中学対抗で安全運転の技を競う】

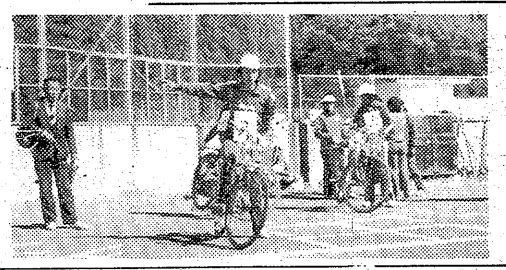

青木君が自転車乗り1位

三和地区4中学で競技

三和町交通安全対策協議会と沢渡、三阪、永戸各地区の交通安全協会共催の「自転車安全運転技術競技大会」はこのほど、三和中グラウンドに同地区の四中学校（三和、差塩、永井、三阪）の代表四十人が参加して行われた。

四校とも半数以上が自転車で通学していることから、「安全な運転を」というもので、今年で二回目。同中グラウンドに特設コースを造り、発進からジグザグ進行、せまい通路の安全な通行などを競い、ゴールに入るまでに減点がどのくらいあったかで順位を決めたが、バイク免許試験なみの本格的なものだけに、各校の代表選手は必死になってこの難コースに取り組んでいた。

成績は次の通り。

【個人】▽男子①青木薫（三和）5点②熊谷寿美（永井）③根本利美（同）④永山美夫（三阪）⑤鈴木力（三和）▽女子①藁谷久子（差塩）40点②草野市子（永井）③深谷裕子（差塩）④藁谷サナイ（永井）⑤草野てるの（差塩）

交通標識など清掃整備

東北電力　植田営業所員が奉仕

東北電力植田営業所（吉田隆所長）はこのほど国道、県道で道路交通標識の整備奉仕を行い、ドライバー達から「信号がよく見えるようになった」と喜ばれた。

道路交通標識の清掃整備は県道交差点の常陽銀行植田支店、カメラの清水前の旧6号国道から実施された。標識が風や衝突事故などで曲がっていたり、斜めになっているものを綱で引いたりカナヅチで平らにしたり、ビスナットの悪くなっているものを取り換えた。また、電柱の張り紙や掲示板も取り除くなど、電力マンらしいエネルギッシュな活動ぶりだった。

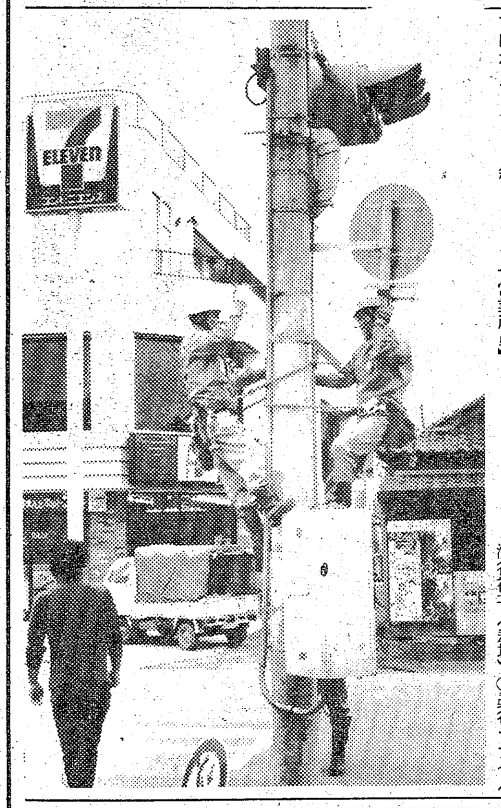

【標識の整備を行う東北電力植田営業所員】

くらし　随筆

旅（その2）

鈴木守

先週に続いて旅行を、優雅に、心豊かに表現した記録について、「伊勢志摩の旅」Tさん主筆の短歌集四十首の中から。

◇

押されつつ電車に乗りぬ髪赤く　まなこするとき東京の女

天かぎる富士の高嶺に雲も居す　孤り聳ゆるけだかくもあるか

勢の国は早き春にも山沢の　みどりをたもち静もりて居る

五十鈴川澄める流れに石一つ　拾いもてきぬ記念にせむと

夕ぐるる東京の空黄ににごり　芥のごとく鴉とび居り

続いてAさん主筆の「伊豆めぐり」八十首の短歌集の中から、

冬山に黄金の玉のたわわなる　伊豆の旅路は今日も明るき

黒船のゆかりのいで湯ゆあみして　悲恋のお吉遠くしのばむ

西伊豆の山なみ越える高原路　昔しのばしめたるこだま

こだま号おわれてうつる指定席　旅なれし女横浜に渇ゆ

みちのくの春まだ遠き平駅　降りて終りぬ伊豆の旅

T氏A氏共に、いわき第一線の歌人で、数多い短歌と写真を組み合わせてつづり、貴重な思い出のよすがとなっている。

次にK氏主筆編集の純然たる紀行文がある。「みちのくの旅」＝陸中海岸＝として、夏休みのものであった。数人で、各の感想や文を取り入れ、短歌や速記とは違ったムードが出ていて楽しい。そのなかで、今は昔つわもの共が夢の跡という今はヒきM氏の俳句が、ジーンと胸に迫るものがある。

◇

最後に俳句主体の北海道の旅を教師と教え子の愛情の美しさで——

酔いし教児を　女教師抱きて秋夜汽車

青森港発弩時十分、平よりの列車で酔い、今度は船だ。親からあずかったかわいい子供だ。つらかろう長万部虻田室蘭秋の海。

たゆとう湾に並ぶ三つの都市景、秋そこにクラーク博士仰ぎ見つ

（団体役員・四倉）

ヘイさん

9082　中島安男

パスワード（英語で"合言葉"）
ふれあいを大切にする明るいムードのあなたのティルーム
平・大黒屋前　TEL・(23)2966
password

この冬も安全性に定評のある
オーツ アイゼンスノータイヤ
をお選び下さい!!
●ローンもお取扱いいたします
詳しいことは販売店でおたずね下さい
オーツタイヤ福島県代理店　株式会社　日新ゴム商会
平字五町目　TEL. 74−2978

好評!! ご昼食に
京ちらし・末広手巻をどうぞ
鮨　魚河岸
■定休日　毎週月曜日
平駅前中央通り　電㉓3120代

造園　造園工事一式ご相談に応じます。
庭木・庭石・貸植木・芝生・園芸一般
＊イトーヨーカドー店をご利用下さい。
荒川農園
●農園…いわき市平下荒川・久世原82　☎㉔3513
●店舗…イトーヨーカドー　☎㉓3636・内線341

あわや大事に

民家密集地帯

内郷で燃料タンク爆発

閉鎖寸前の常磐窯業

フタ30㍍ふっ飛ぶ　ヒーター熱が上昇

二十四日午前六時半すぎ、いわき市内郷宮町金坂五二、常磐商事窯業工場（片岡明工場長）で、C重油の入った燃料用屋外タンク（高さ四・六㍍、直径三・九㍍）が大音響とともに爆発、タンクのふたが約三十㍍離れた倉庫の屋根上にふっ飛び、さらにこの衝撃で近くの工場のスレート壁を壊した。

いわき中央署と市消防本部の調べによると、同工場では重油をボイラーに流しやすくするため、ヒーターでタンクを熱しているが、五十㌔㍍入りの同タンク内に五・五㌔しか入っていなかったことから、熱効果が高まり、重油の温度が摂氏七六度と発火点（七〇～一三〇度）に達したうえ、ガスが充満、排気口にゴミがたまって目詰まりしていたため、爆発したものとみられている。

現場は内郷二中の隣で、工場南西側の県道（内郷～小野線）に沿って民家が密集しており、爆発のショックで工場の通気避雷針（直径十㌢、長さ六十㌢）が百五十㍍先の県道のガードレールにぶつかって宮川に落ちるほどのすさまじさだった。幸いケガ人はなかった。

同工場は三十六年、操業を開始し、耐火レンガを製造して来たが、今月いっぱいで閉鎖、明日にも炉の火を止める予定だった。

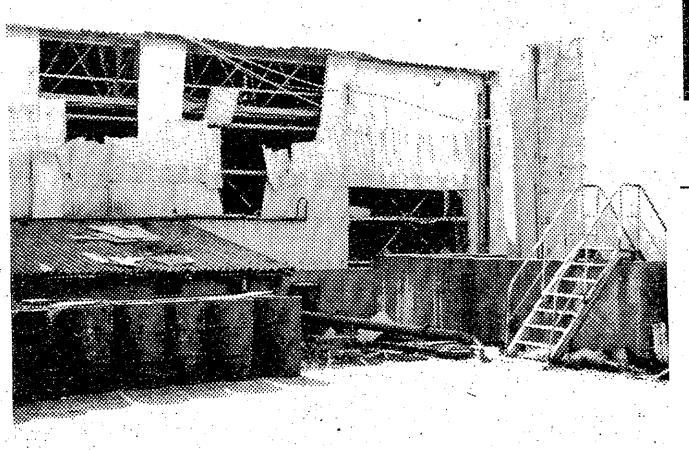

【㊤爆発の勢いで屋根の上にふっ飛んだタンクのふた㊦爆発したC重油入りの燃料タンクと工場】

常磐のいとこ宅押入に隠れる

鑑別支所　脱走少年見つかる

二十二日午前十一時すぎ、いわき市平字六人町一〇、いわき少年鑑別支所（中川猛支所長）から脱走した監護処分中の千葉県柏市、少年A(一七)は同日午後三時四十分ごろ、Aのいとこの同市常磐西郷町金山、店員Bさん(二七)方押し入れに隠れているのを捜索中のいわき中央署員に発見され、同支所に連れ戻された。

同支所の調べによると、Aは脱走後、同市平字桜町・磐城女子高付近を通って近くの民家の軒先に干してあった茶色のオープンシャツを盗んだあと、同字北目町地内の民家から電話でハイヤーを呼び、そのままBさん宅へ行って隠れていた。

ファンの長い列で込み合う

宇宙戦艦ヤマト・サイン会

いわき市平・大黒屋デパートで開催中の宇宙戦艦ヤマト・フェスティバルに特別参加した「宇宙戦艦ヤマト」（朝日ソノラマ社版）の原作者、いわき市小名浜出身、石津嵐氏とテレビや映画を担当したディレクター石黒昇氏のサイン会は、二十三日午前十一時と午後二時の二回同デパート五階催し場で行われた。

人気を物語るように会場は親子連れやちびっ子ファンでごった返し、サイン定刻前には長い行列が出来るほどで、石津氏らもてんてこまい。同デパートでは地元出身の石津氏を迎えてマンガ教室も計画していたが、会場が混乱するのでやむなく中止するという一幕もあった。

【ごった返した石津嵐（手前）と石黒昇両氏のサイン会】

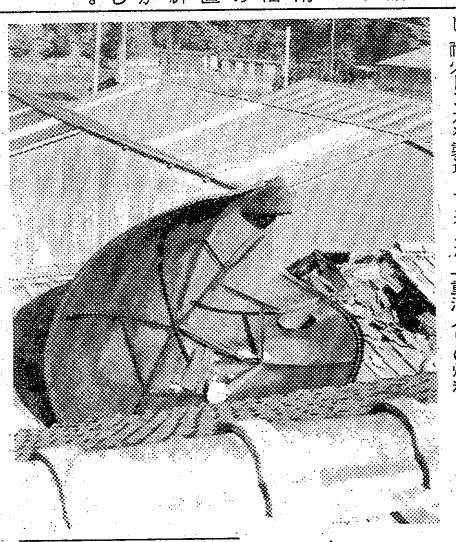

寒暖差の激しい11月

12月は上・中旬に冬型

福島地方気象台は二十日、向こう三カ月（十一～一月）の長期天気予報を発表した。それによると、温暖な日があるかと思うと強い季節風が吹き冷え込むが、それも長続きしないといった寒暖の変動の激しい気まぐれ天気。期間中の平均気温はほぼ平年並で、昨年暮れから今年初めにかけての〝異常寒波〟は避けられそう。

【十一月】

前半には一時季節風の強まる期間があるが、その後は移動性高気圧に覆われ、平年より温暖な日が多くなる見込み。しかし、一時低気圧が発達して大きく天気の崩れる日がありそうで、月末には大陸の高気圧が発達して一段と寒さが加わる。月平均の気温は平年並かやや高め。降水量はほぼ平年並。

【十二月】

上旬と中旬にそれぞれ冬型の気圧配置（西高東低）となり、季節風の吹き出しがあり冷え込む。中旬は比較的温暖で、寒さのしのぎやすい日がありそう。月平均の気温、降水量とも平年並。

【一月】

大陸の高気圧が発達して時々寒さの厳しい期間があるが、後半には寒さのしのぎやすい期間もあり、寒暖の変動が大きくなる見込み。月平均の気温は平年並、降水量はやや少なめ。

一昨夜微震　二十二日午後八時五十八分ごろ、いわき地方に地震を感じた。震源地は茨城県沖東経一四一・三度、北緯三六・六度、深さ六十㌔の地点。小名浜で震度1の微震。

釜庄水産がイワシ無料配布

募金の5千円余寄付

いわき市小名浜字中坪二〇、水産物販売「釜庄水産」（金成光平社長）は二十四日午前、「社会福祉に役立てて」と現金五千四百四十一円を市に寄付した。

この金は、同社が二十二日、小名浜名店街と小名浜ショッピングセンター内の出店で合わせて六十㌔のマイワシを無料配布、店頭の「愛の募金箱」に寄付された金（二千九百四十一円）に同社が二千五百円を足したもの。

市では、「市社会福祉振興基金」として積み立てる。

市民柔道は30日に延期

会場の都合

いわき市民種目別体育大会・第八回柔道競技大会（市教委、市体協共催）は二十三日、福島高専武道場で開かれる予定だったが、同日は春秋二回行われる福島高専と茨城高専との各部定期戦とかち合い、武道場が使えなくなったため三十日に延期された。

1日から勿来の関菊花展

勿来菊花会（小野三郎会長、会員五十五人）主催の「第二十一回勿来の関菊花展」は十一月一日から二十三日まで約三週間にわたり、勿来の関で開かれる。昨年に続き〝八幡太郎義家の馬上姿〟と〝供侍〟主従の人形も展示される。

菊花展は同会員が一年間丹精込めた大菊、懸崖など約四百点が会場いっぱいに展示されるほか、昨年会結成二十周年記念に実施した菊人形〝八幡太郎義家〟主従三人も再び登場する。菊人形の制作には、二本松など全国の菊人形を手がけている名古屋市の人形師があたる。

ミニ自転車など売り尽くす

湯本一小バザー

湯本一小PTA（鮫岡幸一会長）の第三回バザーはこのほど授業参観のあと午前十時から同体育館で、各商店（五十軒）の協力による食料品、電気器具、父兄提供の日用品雑貨、中古衣料などが山積みされ、十一時半からオークションが始まった。

会場は黒山の人ではち巻き姿のPTA役員がスピーカー片手で呼びかけると、ミニ自転車が一台一万二千五百円、ショッピングカートが千円、釣りザオ三千円、皮バッグ千八百円と市価の半値で飛ぶように売れた。

またグラウンドでは学年別PTAソフトボール大会が開かれ、五年生が優勝した。

【この自転車はいくら、〝新品同様だよ〟】

超特価。飲み放題。12,000円から

●お酒、ビール、ジュース飲み放題の宴会2時間●10名様に1人の芸者又はホステスがお相手●民謡ショー又は歌謡ショー●土曜出発以外は1,000円割引き

■飲み放題シリーズ
●各コースとも11月16日～12月28日、毎週水・土・日出発
※日曜、水曜出発コースは1,000円割引

羽黒山参りと温海温泉
●1泊2日●15,500円

定義山参りと秋保温泉
●1泊2日●13,500円

ころり三観音と東山温泉
●1泊2日●13,000円

古峯原参りと鬼怒川温泉
●1泊2日●13,000円

■飲み放題、食べ放題シリーズ
沢観音寺と奥那須温泉
●1泊2日●13,500円
●11月16日～12月28日、毎日出発

※土曜日出発以外は1,000円割引
■豪華シリーズ
世界一流のショーとビデオ付バスは飲みものサービス

みかん狩りと熱海温泉
●1泊2日●20,000円
●11/20・11/27・12/4・12/11・12/18出発
※会費の割引はありません・宴会はお酒、ビール各1本つき、6名様に1人の芸者がお相手

秋保、東山、奥那須コースは、土曜日には午後便を運行いたします。

'77忘年旅行

こころの旅は……
JKK 常磐交通観光

●お申し込みは……本社☎23－0221・平駅前ジャルパックセンター☎22－3727・湯本☎42－3179・上遠野☎89－2011・小名浜☎53－3211・泉☎56－6249・植田☎勿来3－3206・四倉☎32－3611・富岡☎富岡2－2023・浪江☎浪江4－3238・原町☎原町2－5171

本社後援 今週の催し

中三坂で乳幼児の検診　いわき市三和支所は二十五日午後一時から二時半まで、中三坂公民館で乳幼児健康診査を行う。

◆24日＝たばこ空箱手芸品コンクール作品募集（大黒屋、11月10日まで）
◆同＝第一回いわき日本画協会展（文化センター、25日まで）
◆同＝宇宙戦艦ヤマトフェスティバル（大黒屋、30日まで）
◆26日＝東北電力文化講演会（勿来市民会館）
◆29日＝オーボエリサイタル（文化センター）
◆30日＝小名浜職場野球連盟秋季大会・最終日（小名浜球場ほか5球場）

市況

魚類

二十四日朝の小名浜港はイワシが大漁。

【小名浜港】巻網船十四カ統千二百五十ケース、サンマ船四隻二百九十二ケース、底引船十六隻十八ケース、一本釣船一隻十二ケース、小舟三十五隻一・六ケース

▼イワシ　百二十万五千キロ。三四・六一三三・五▼サンマ　二十九万二千キロ。一八八一三三▼カツオ　一万二千キロ。七三六一五〇〇▼水ダコ　五千キロ。三二〇一一〇〇▼ドンコ　二千五百キロ。二五〇一二〇〇▼アカシ　二千キロ。九五〇一一六〇▼ヤリイカ　千七百五十キロ。九〇〇一三八〇▼アジ　千五百五十キロ。七〇〇一六〇〇▼マイカ　千五百キロ。六五〇一四〇〇▼メヒカリ　千三百キロ。三八〇一五〇▼イナダ　千五十キロ。七〇〇一四〇〇▼ハモ　五百キロ。六五〇一五八〇▼ノドグロ　四百キロ。一三〇〇一三〇〇▼ボタンエビ　三百五十キロ。四〇〇〇一二〇〇▼マダコ　三百二十キロ。一四〇〇一六〇〇▼ナメタ　三百キロ。一五〇〇一七〇〇▼メヌケ　三百キロ。九〇〇一六〇〇▼ガンバ　二百四十キロ。一〇〇〇一六〇〇▼シイラ　百五十キロ。二〇〇一二〇▼スズキ　百五十キロ。一五〇〇一七〇〇▼毛ガニ　千五百尺。二〇〇一八〇

【江名港】定置網船一隻〇・一ケース、サンマ船一隻七十五ケース、底引船六隻十一ケース、引きづり船二十五隻一ケース

▼サンマ　七万五千キロ。四八〇一一二七▼アカシ　三千三百キロ。七七〇一一二〇▼マイカ　二千四百七十キロ。一一〇〇一五千六百キロ。六六〇一三五〇▼ヤリイカ　八〇〇一二〇〇▼ドンコ　七百七十キロ。三五〇一四〇〇▼メジ　五百三十キロ。一一〇〇一五〇〇▼シイラ　四百五十キロ。二〇〇一四〇▼アジ　四百五十キロ。三百七〇〇一五七〇▼トウジン　三百七十キロ。七一▼エビ　三百七十キロ。四五〇〇一二五〇▼ハモ　二百八十キロ。六一〇一五〇〇▼ヒラメ　百六十キロ。三九〇〇一五〇▼サメサガレイ　百三十キロ。二〇〇一一〇〇

【中之作港】サンマ船一隻六十三・六ケース、底引船三隻九ケース、サンマ　六万三千六百キロ。三二〇一一三〇▼マイカ　三千百キロ。六〇〇一四五〇▼アジ　千八百キロ。六〇〇一五〇〇▼ヤリイカ　千七百キロ。六八〇一四〇〇▼小サバ　四百八十キロ。二五〇一四〇▼タコ　四百五十キロ。一八〇一一〇〇▼ドンコ　四百四十キロ。二五〇一二〇▼アカシ　三百二十キロ。八五〇一一〇〇▼ナメタ　百五十キロ。一五〇〇一五〇〇▼メヌケ　百五十キロ。六二〇一五八〇▼ベニガニ　百二十キロ。五〇〇一二〇〇（ひと山）

野菜

▼大根五二一二五▼ニンジン一三五一三五▼ゴボウ二〇〇一一〇〇▼白菜五〇一二〇▼キャベツ一〇〇一四六▼ネギ一八〇一二〇▼レタス一〇〇一三五▼キュウリ一六〇一八〇▼ナス一二〇一七〇▼トマト二五〇一一〇〇▼サツマイモ二五〇一五〇▼バレイショ九〇一二五▼サトイモ一三五一四〇▼玉ネギ九〇一七〇▼生シイタケ一三〇一六〇▼モヤシ八五一七〇▼ニンニク一〇〇〇一三〇〇▼玉子三一五一三〇〇（以上キロ）▼菜類三〇一一〇▼ニラ三〇一一五▼ホウレン草六〇一二〇▼春菊二五一一五（以上束）▼ピーマン四〇一一五▼ナメコ九〇一五〇（以上袋）

果物

▼ミカン二三三一五三▼グレープフルーツ二九四一二〇〇▼レモン二九〇一二一七▼リンゴ三五〇一四三▼ナシ一〇〇一五三▼ブドウ三五〇一三二五▼カキ三二〇一六六▼バナナ一三三一二〇（以上キロ）

（市中央卸売市場調べ）

※お断り＝会と催し、株式・前場は2面に。読者の声3面に。

今週の株式

前週は円相場が一応落ち着いたようにみえたが、株価的には反応がにぶく、買い手控え気分が強まり、先駆仕手株中心に続落した。

今週の市場の焦点は引き続いて円と信用残の動向にあるだろう。円が小康を保っているものに、日米貿易の不均衡を再確認するような内容が予想され、鉄鋼を中心とした通商問題の行方が相場の波乱要因となりかねない。

投信各社とも円高基調で運用姿勢が慎重になり、株式投信の買い越し額が鈍って来ているが、投資余力は潤沢で、下押す場面があれば買って来るとみられるので、投信の動きが需給のリード役となろう。

また今週は、九月期決算の発表を控えているうえ、月末も近いことから相場は大きく動けず、下値固めながら十一月相場にかけて出直りのきっかけを模索する展開となろう。

銘柄としては東洋インキ、醗酵、昌津あたりを注目したい。

（平・山吉証券調べ）

＝11月相場への出直り模索＝

あすの運勢

小川石洲

十月二十五日（火・先負）

【1月生】平穏のようでも波乱を含む、油断せず取り組め
【2月生】過ぎたことにこだわるな、心機一転して前進
【3月生】周囲の言動にまどわされるな、慎重に取り組め
【4月生】何かと障害に直面するおそれ、冷静に取り組め
【5月生】足元をすくわれるようなことがある、要注意
【6月生】なかなか計画どおりに運ばず、だがあせるな
【7月生】運気はたえず変化している、くり取り組め
【8月生】相手を立てて何かと結果よい、自分本位禁物
【9月生】思いがけぬことに直面する、冷静に対処せよ
【10月生】発展するチャンスがある、だが軽率に動くな
【11月生】運気は平凡で多くは望めない、堅実に取り組め
【12月生】あれこれ思案し悩む暗示、くよくよするな

いわき民報案内広告

■1ダン4行　2,000円（前納扱いです）
■同一広告5回以上掲載は1割引き
■お申し込み・お問い合わせは本社営業局広告部
☎㉓1666代＝支社・支局・いわきPRセンター＝☎㉓0690へ

家屋

貸事務所▽二階33平方㍍10坪▽場所＝平・新川町　根本ビル▽連絡先＝電㉔二一四八

アパート▽六畳、七畳半▽台所ガスぶろ水洗トイレ付▽日当良▽場所＝常磐湯本町吹谷▽連絡先＝電㊸二二四〇

アパート▽六畳、四畳半、台所六畳▽バス水洗トイレ付▽場所＝平谷川瀬・菱川橋近　▽連絡＝電㉔二二五二

売店舗▽二四平方㍍（7.5坪）▽スナック等飲食店向き▽場所＝平字田町▽電㉒二九六一夜八時まで

アパート▽六畳一間▽台所付き▽環境良▽場所＝平・旧城跡（平駅から五分）▽連絡先＝電㉓三二一六

アパート▽六畳　六畳台所四畳半ガスぶろ水洗トイレ日照良駐車可▽場所＝久世原団地▽連絡先＝電㊱三三六二

アパート▽六畳六畳台所四畳半▽八畳三畳台所四畳半▽ガスぶろ水洗トイレ付▽場所＝自由ケ丘▽連絡先＝電㉓五一四〇

貸家一戸建▽六畳六畳六畳タイルガスぶろ▽駐車可▽賃二万五千▽社宅希望▽場所＝平南白土二高下通り▽電㊸五八五三

貸家一階六畳・二階六畳▽トイレガスぶろ付▽日当良▽賃二万五千・協二カ月▽内郷小島郵便局となり　▽電㉙二二五三

新築一戸建て▽六畳六畳六畳付き▽駐車有り▽場所＝内郷高坂団地▽賃3.3万　▽電㉗一四一一

募集

急募女性数名▽18歳～30歳ぐらいまで▽平字白銀町「スナック麗」▽電㉗三六四三・夜㉓〇〇四五

運転者普通4トントラック三名二年以上経験者▽チャーター数名募集▽長距離委細面談▽平谷川瀬▽連絡先＝電㉒二二二一

女子従業員若干名▽年齢不問▽パート可▽小名浜字大原境三ノ七▽委細面談各種保険▽富士宮廣食品工業　電㉜二七三〇

お困りの方

―正確・迅速・安心―
■対人関係・結婚・採用人事素行・浮気
■調査は極秘・格安
■受付時間　前9：00～後5：00
いわき中央興信所（新）
いわき情報・調査局（旧）
TEL・(23)8184(代)

雑件

電話譲る▽2本▽連絡時間＝午前10時～午後3時▽連絡先＝電㉔四二八四

内職ミシン欠員三名限り・高級ハンカチ専門・ミシン経験者で努力家永続する方に限ります平内郷好間地区電㊱三一五九

新築アパート▽洋八畳和八畳台所（四畳半）ガスぶろ水洗トイレ付▽駐車可▽場所＝内郷御厩町中央署隣▽電㉖七三一七

高級アパート▽六畳六畳▽バス・水洗トイレ付・駐車可▽場所＝内郷・御厩小学校前▽連絡先＝㉖六六〇二夜八時まで

売店舗▽三九平方㍍（12坪）▽現在盛業中▽喫茶スナック向き▽場所＝旧平市内▽電㉖四四八五・㉑四一六五

高級アパート▽六畳六畳▽バス・水洗トイレ付・駐車可▽場所＝平中神谷バス停瀬戸入口歩一分電㉞2875

新築高級マンション▽六畳四畳半台所五畳▽流しセット▽ポリバス付き▽場所＝明治団地入口賃二万七千▽連電㉑二五五一

高級アパート▽六畳六畳台所五畳▽ガスぶろ水洗トイレ付▽駐車可▽場所＝平中神谷バス停瀬戸入口歩一分電㉞2875

アパート▽六畳四畳半台所四畳半バス・トイレ駐車場付▽場所＝内郷高坂一丁目▽連絡先＝電㉞二二八三

アパート▽六畳、四畳半▽バストイレ付き▽場所＝平下神谷字一里塚▽賃二万五千▽連絡電㉑二五五一

女子従業員▽年齢30歳まで▽給与・時間委細面談▽平字三倉コーヒー・バンカー▽連絡電㉓六二九八・㉑三一四四

理容技術者募集2名▽男女不問▽通勤住込どちらも可駅から徒歩3分委細面談▽平字大工町「イガリ理容所」電㉓三三九五

調理師又は見習▽年齢不問▽委細面談▽平字十五町目東映24ビル・東映スナック▽連絡先＝電㉒三九七七

美容技術者・インターン▽平・田町『タイコ美容室』▽電㉓七七八三・夜㉓五二一八

募集▽養鶏孵化（男子）二名50歳位迄▽女子事務員一名年齢不問委細面談▽平上平窪＝有限会社木村種鶏場電㉔七六七一

募集

婦人パート　①団体担当②貯蓄担当③採用業務及び事務…各3名　AM9：30～PM3：00
男子営業…数名
面接日＝10月25日26日28日　PM1：00～4：00　当社にて
フコク人事部
平・南町　草野ビル電㉓0566

急募

●女子店員　2名
・年齢18歳～30歳
・委細面談
暮しのアシスタント
総合食品 丸信
平・四町目　電23―3734

急募

建築技術者　若干名
・年齢不問
・面接のうえ決定
・諸保険あり
添田建設株式会社
常磐関船町宿内7電㊸3151代
自宅㊹1711～2（午後5時以降）

意欲ある若い男女 パーマ

技術者…数名
インターン…5名
素人…5名
7万～20万上（固）・住込・通勤可
亜理茶ビル3F内に近日オープン
SPC美容室 平駅前店
ファッション区・亜理茶内
●連絡＝☎74―4701（午前10時～午後5時）

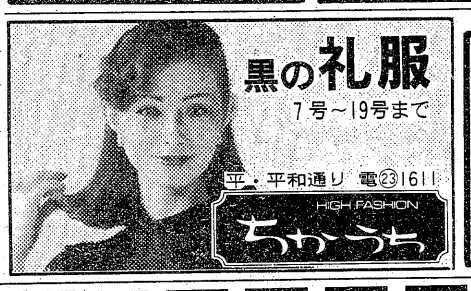

社交女性募集

◇年齢18歳以上ただし特技者は別▷収入月12万円以上
◇労働条件優遇保障制度あり
◇その他は相談に応じます
◇面接随時　委細面談
◇場所＝平・才槌小路4の16（堀江工業前横町）電㉔7211
平社交クラブ

急募

■女性（洗場係）　若干名
●年齢　45歳～55歳まで
●勤務時間　午後5時～12時
●給与　60,000円以上
●委細面談
大衆キャバレーチェーン
サービスグループ 勝川企業
平・中町1の1　☎21―2324―6

ホステス募集

保証6,000円以上
◇◇◇ 明朗活発 ◇◇◇
◇ 年齢18～28歳 ◇
出張面接可・委細面談
小名浜グランドハワイ
TEL・54―9320

ウエイトレス若干名▽18～25歳くらいまで▽通勤、高給優遇、委細面談▽小名浜大原保健所前喫茶ロータリー㊹九九〇七

売

好間町下好間
土地　247.5平方㍍（75坪）
建物　56.1平方㍍（17坪）
総額　550万円　（仲介）

旅館　常磐下湯長谷町
土地　196平方㍍（60坪）
建物　231平方㍍（67坪）
総額　1,500万円　（仲介）

借地

好間町中好間　国道49号線沿い
2,382平方㍍（720坪）
借地料3.3平方㍍125円　（仲介）

売地

小名浜住吉　6㍍市道沿い
992平方㍍（300坪）
3.3平方㍍5万円　（仲介）

福島県知事免許（1）第1062号
宅地・建物 住まいの相談 堀越商事
お気軽にお電話下さい　52―0266（代）
岡小名（鹿島街道沿い）　58―4476（夜）

男性社員大募集!!

靴のフランセでは業務拡充に伴い有能な人材を求めています。
●募集人員　大卒10名　／高卒5名
（53年3月卒業見込みの方も募集致しております）
履歴書持参の上ご来店下さい随時面接します
●いわき市平字田町56（株）靴のフランセ平支店
担当：矢部　（TEL）74―2416
français SHOES フランセ

お手伝いさん募集

◆募集人員　2名
◆要件～①当方中二，小四，小一及び夫婦の5人家族です
②子供好きでお掃除の好きな，料理の好きな女性求めます
◆場所　平・明治団地（自宅）
◆勤務　午前9時～午後5時
◆年齢　55歳ぐらいまで
◆応募　履歴書，住所に略図を添えてご送付下さい
◆面接日　追って連絡致します
◆他委細面談
◆お気軽にお電話下さい　相談応ず
〒970　平字堂根町4の7
安濃胃腸科内科医院人事課
☎・23―6000　担当＝野中

急募

●車体組立工……10名
（18～50歳・経験不問）
●自動車板金工…5名
（20～40歳・経験2年以上）
●クレーン運転手2名
（20～30歳・有資格経験2年以上）
給与は本社規定により優遇
履歴書持参　委細面談
高萩自動車工業株式会社
株式会社 高萩重機
いわき市内郷御台境町自在町
電23―1501（代）

福島県知事免許(1)第966号
建美通商株式会社
いわき市平字五町目　電21―1911

売地

平神谷
257平方㍍（77.7坪）
3.3平方㍍ 5.4万
即建築可・環境抜群　（仲介）

売地

平・才槌小路
307平方㍍（92.8坪）
3.3平方㍍ 10.5万
一小・一中近く　（仲介）

売地

福島高専入口近く
496平方㍍（150坪）
3.3平方㍍ 7.6万　高級住宅地
完全造成後引き渡し　（仲介）

売地・貸地・アパート・貸家多種あり

入居者募集

貸家・アパート仲介ご案内
●八ツ坂団地　2DK
●明治団地　2DK
●高坂団地　2DK
●下好間　2DK
●小名浜相子島　2DK
●常磐下船尾　3DK
※ほか各所にあります　お気軽にご相談下さい
福島県知事免許(1)第967号
大生不動産
いわき市平字中町4の2（大黒屋デパート向かい・中町バス停前）
☎23―7881

◎貸地　平下平窪二丁目3の2
287平方㍍（86・8坪）
閑静　住居最適　交通至便（バス停まで1分）
借地料3・3平方㍍100円
◎建売分譲予約受付開始
笹ノ田地区に11区画の貸地及び分譲地あり　ご希望に応じて分譲及び分割貸し致します
又　同地区に建売（注文）の予約受け付けを始めましたのでご相談ください
福島県知事免許（3）第153号
三興不動産株式会社
平字中町24　TEL 74―5634代

"誠意"と"技術"の程塚建設

工場・倉庫　3・3平方㍍　7.5万から
住宅（木造）3・3平方㍍　20万から
上記以外の建築何でもご相談下さい
住宅・国民金融公庫手続き代行いたします
各種土木工事も行っております
（土止・道路・埋立・側溝）
カタログ・請求・お問い合わせは営業主任　草野まで
建設業登録　般50　7271
株式会社 程塚建設
いわき市平字正内町　電㉑1531代

金融

回手形割引
回担保貸付
回ゴルフ会員権担保
清芳商事株式会社
いわき市平字中町二二ノ二　電㉓四五二四