夕刊
いわき民報
郵便番号　970
いわき市平字田町63－7
いわき民報社
© 振替口座（郡山）4028
本　社 0246 ㉓1666
小名浜支社 0246 ㉜3560
常磐支局 0246 ㊷2380
勿来支局 02466 ㉒2903

ワイン・ショップ
大喜多や
平・材木町☎㉓3722

水田利用再編対策

いわき合同庁舎で推進会議

10カ年計画の生産調整

県主催 市、農協が参加して

消費がいっこうに伸びず、ダブつく一方にある米の生産を調整する水田総合利用対策は五十一年度から三カ年計画で始まったが、それでもダブつく米は減るどころか増えるばかり。このため県は同計画を今年度で打ち切り、五十三年度からは十カ年の長期計画で米の生産調整をさらに強める「水田利用再編対策」（仮称）に取り組むことにし、その対策、実施計画について話し合う推進会議がこのほど県いわき合同庁舎で、県いわき農政事務所、市、市内十八農協の担当者が出席して開かれた。

米から麦作へ

奨励金や加算金で優遇

五十三年度から長期計画で進める水田利用再編対策の実施要領はまだ決まっていないが、骨子案の段階では、三年を一期とし、その都度見直しながら計画、実施する。それによると、一期目は麦作栽培に力を入れたいとしている。

当日の推進会議では、まずはじめに同農政事務所の係員が、これまでの計画を変更し、五十三年度から長期計画で実施する、同対策の計画概要について説明したが、また実施計画の骨子案も決まっていないだけに、具体的なものは何一つとしてなく、ただ国、県の考え方を説明したに過ぎない。

この後、一期目の"目玉"となる麦作栽培について説明した。それによると米を転作し、麦作を栽培すると、転作面積十㌃当たり五万五千円の奨励金、さらに集団で栽培し、その面積が三㌶以上の場合だと、一戸当たりに十㌃単位で二万五千円の加算金が支払われる。このため集団で栽培する最低（十㌃）でも七万円が支払われる。

次いで県いわき農業改良普及所係員が、麦作栽培の技術対策について話した。

なお当日の推進会議は、あくまでも国、県の考え方を説明しただけで、県の実施要領が決まり次第、また関係機関の代表に集まってもらい、いわき市独自の計画を立て、今後はそれに基づいて実施していく計画でいる。

転換面積拡大を急ぐ

"ネコの目"農政に批判も

五十一年度から三カ年計画で進めてきた水田総合利用対策で配分された転作面積は、五十一年度が作付面積の三%に当たる二百二十七㌶、五十二年度はわずかに上回り二百二十八㌶だった。五十三年度から始まる"再編対策"ではさらに配分ワクを広げ、五十二年度の約二倍の転作面積を見込んでいるという。しかし実施するのはあくまでも農家。国の"○○利用対策"という名を借りた減反対策はこれまでも何度か繰り返し、国の農業政策に従って減反した農家の中には、「減反で田んぼはすっかり荒れてしまい、雑草が生い茂ったまま。水田には復元できない。ネコの目のように変わる国の農業政策にはもうついて行けない」と怒りをぶちまけている人もおり、国、県の計画実現もスンナリいきそうもない。

防犯器具展示会　いわき東警察署は二十七日から三十日まで、小名浜名店街二階中央広場で防犯器具展示会を開く。

シクラメンのジュウタンのようなハウス内＝平中神谷の神谷園芸

○…菊の開花が十一月の訪れを告げる今日このころ、温室の中ではシクラメンがパッ、パッとシーズンに目覚め始めた。十一月半ばから京浜地区へ本格的に出荷、地元にもお目見えする。

○…高温と高湿度でムンムンするハウス内には三千鉢がひしめき、濃緑の葉の間からバレリーナがつま先立ったように、紅紫の花柄を真っすぐ上に伸ばし、先端に五弁の花びらがツンと上向きに開く。

○…けい光灯には黒ずんで見える赤は敬遠され、白とピンクがよく売れる。花の少ない冬から五月ごろまで寿命が長く、手入れも簡単。すっかり"冬の花"に定着してしまった。

出番を待つシクラメン

小名浜、イワシが大漁

二十五日朝の小名浜港はイワシが大漁で、同魚市場の調べによると巻網船十六カ統が千二百㌧を水揚げした。値段もキロ当たり四十円から二十一円八十銭と安い。また中之作港にも巻網船一カ統が百㌧を水揚げした。

一方サンマ船も小名浜港に二隻が七十㌧、中之作港に一隻が十一・六㌧を水揚げした。

いわき抄

▼…きのう午後、いわき市小川町で無気味な落下音と共に氷塊が空から降って来た。前にも関西でこれと同じようなことがあり、問題になったことがある。常識的には自然の現象で約四㌔もある氷が降って来るハズがないので、恐らく航空機からの落下物だろうと思われる。これを拾った近くの人が、福島高専の先生に分析をお願いしたので、いずれその結果が分かるかも知れない。飛行機の部品のようなものなら追跡調査も容易だが、氷塊では解明が難しいかも知れない。

▼…青天のヘキレキという言葉があるけれども、こんどの騒ぎは確かに市民にとっても驚きであった。もしもこれが人間に直撃したら大変。取りかえしのつかぬことになったし、交通機関の場合を考えても大事に至るところだった。小川町といえば阿武隈山地の中にあり、飛行機が氷を山中に落としたのではないかと見るのが妥当かも知れない。こういう問題は、証拠がないからウヤムヤになる場合が多いものだが、徹底的に調べて"犯人"の割り出しをしてもらわないと、今後のこともあるので安心できない。夜間に突然こうした氷に当たって死亡した場合、元凶の氷は解けたり、砕けたりして"氷解"してしまう。スリラー小説もどきの原因不明の死去ということになるからコワイ話だ。

●みよし本店に
甘味茶房
季節の味を大切に…
新栗ぜんざい
小倉しるこ
御膳しるこ
おぞうに
茶房みよし
平・田町☎23－7119（茶房直通）

ランチタイム
正午～2時
1,200円より
世界のワインと
松阪牛鉄板焼き
専門店
福寿軒
平・三田小路
パール　2階
☎23－3388

この秋の旅は革ボストンが決めま
Good Feeling

スポーツヌメ ¥16,000
トカゲコンビ ¥23,000
レガロ ¥30,000
クラフティー ¥18,000
ケン・スコット ¥21,000
グッチ ¥54,000・¥48,000
カバン・ハンドバッグ
水松
平大通り　☎74－4701

「震度6」の地震に対応想定

海陸で消火防油訓練

石油コンビナート412人、43台、12隻動員

福島県石油コンビナート総合防災訓練（福島県、いわき市、小名浜海上保安部、県警本部、いわき臨海工業地帯防災連絡協議会など共催）は二十五日午前、富士興産小名浜油槽所構内、大剣ふ頭とその周辺海域に市消防本部、五消防署、四支団、県警本部、いわき東署、第三管区海上保安部、特定事業所など三十八機関から四百十二人、化学消防車など車両四十三台、巡視船「なとり」など船舶十二隻が参加して行われた。

同訓練は、昨年七月、小名浜・勿来臨海工業地帯が県内でただ一カ所の「石油コンビナート等特別防災区域」に指定されたことにより、関係機関や事業所が大規模災害の発生に備え、迅速で的確な防災体制を確立すると同時に、地域住民や事業所従業員の防災意識を高めようというもの。

午前九時、小名浜沖約三十キロ、深さ四十キロを震源地とする震度6、マグニチュード7・6（新潟地震並）の激しい地震が発生、このため石油タンクと防油堤が破損、き裂が生じ火災が発生、流出油が海上に流れ出し、荷役中のタンカーも火災を起こしたと想定。①石油タンク火災の消火と延焼防止②陸上流出油防止③タンカー火災消火④海上流出油拡散防止―を中心に十八種の訓練を実施した。

同ふ頭近くに掘った直径約三十㍍の仮想タンクに火を付けて消火、き裂を生じ重油が流れ出した富士興産152タンクに土のうを積み、引火性ガス飛散防止のため高発泡車、化学消防車五台がアワをまいた。

油は海上に流れ、さらに荷役中のタンカーが津波が起きる前の干潮時に、海底に接触、船底中央部が破損、燃料がもれ、火災が発生した。このため、巡視船や引き船が拡散防止のため三本のオイルフェンスを張り、タンカーを港内中央部に引航、午前十一時半に火を消し止め、二時間半の訓練を終えた。

今回の防災訓練の大きな特徴は陸・海を同時に実施したことで、関係者は同ふ頭や油槽所、桟橋などを駆け回り、消火などに当たると同時に、他機関の作業を見守り、有事の際の行動を真剣に学んでいた。

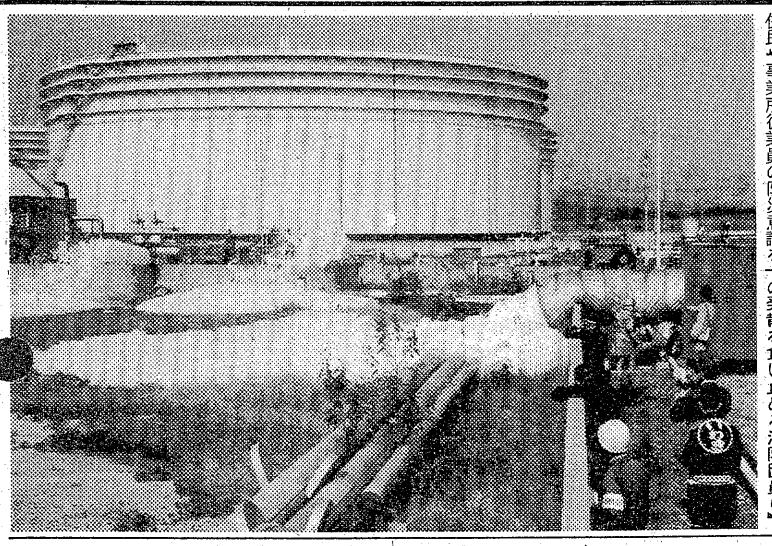

【アワをまき、必死に引火性ガスの発散を食い止める消防団員ら】

故矢口公安主任に勲七等

臨時叙勲

平鉄道公安室に公安主任として在職中、去る六月七日病死した故矢口金英さん（当時五十四歳）＝いわき市常磐湯本町三函六三＝に対し、生前公安業務に功績があったとして臨時叙勲が行われ、従七位の位記と勲七等瑞宝章が二十六日、川井同公安室長から遺族に手渡される。同公安室関係の叙勲は二人目。

矢口さんに対する叙勲理由は鉄道妨害の防止に尽力するなど、永年にわたって公安業務に精励。特に四十九年の茨城国体では天皇陛下の警護に責任者として当たり、重責を果たしたというもの。病没した日付で叙勲され、二十四日同公安室に届けられた。

矢口さんは昭和十四年国鉄に入社。平駅連結手、同駅警備係などを務めたあと、同二十三年以降鉄道公安官として勤務。公安業務一筋のまじめな人柄だった。

〝青年警察官として〟

意見発表会　浜通り大会

飯塚巡査が1位に

【堂々と主張した意見発表会】

浜通り警察連絡協議会（会長・加藤清正いわき中央署長）主催の「警察職員意見発表会浜通り大会」が二十二日午前十時から、同署に浜通り七署の代表十四人が参加して開かれた。

テーマは二十五歳以下の「青年の部」が「青年警察官としての抱負」、「中・高年の部」が「最近思うこと」。各署の予選を勝ち抜いて来た警官が熱弁をふるった結果、青年の部では飯塚孝いわき中央署巡査（二）が一位に、平野進いわき東署巡査（三）も三位に入った。また、中・高年の部では鈴木富男いわき南署巡査（三）が一位に選ばれた。

飯塚、鈴木両巡査は来月下旬県警察学校で開かれる県本部大会へ出場する。

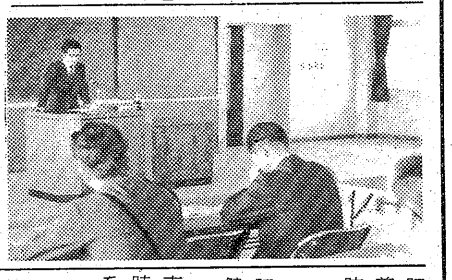

四倉で狂犬の予防注射　いわき市四倉支所は二十六日午前九時から午後二時半まで、生活改善センターで畜犬登録、狂犬病予防注射を行う。

下永井で乳幼児の検診　いわき市三和支所は二十六日午後一時半から、下永井公民館で乳幼児健康診査を行う。

馬玉で健康相談　いわき市常磐支所は二十六日午後一時半から三時半まで、馬玉公会堂で健康相談を受け付ける。

カレーライス会食

市長が一般職員と対話

カレーライスを食べながら話し合おう――いわき市は三十一日、本庁で「一般職員と市長との対話集会」を開く。昼休み時間を利用し、日ごろ市長と接触する機会の少ない若手職員のナマの声を聴くとともに、市長の考えを広く部下に知ってもらおうというのがねらい。本庁をはじめ浄水場、し尿処理場など平在勤の職員四十人（男三十人、女十人）が出席する。

六月から始まった「移動市長室」の、副産物。で、これまでにも各支所職員とお昼に会食しながら、「し尿処理場の名称を衛生センターに変更してはどうか」「非常に良い提案なので名称変更を考えたい」などの成果を上げている。職場と地域の環境改善を主とした要望が多いのが特徴。本庁のあとは常磐、四倉（十一月）、内郷（十二月）で開かれる。

みそらで流感の予防接種　いわき市勿来支所は二十六日午後一時半から、みそら保育園でインフルエンザ予防接種を行う。

オーボエのユルク演奏実現

N響の近藤さんが来社

近藤寿行さん

伝統的なウィーンオーボエの奏者として有名な、ユルク・シェフトラインのオーボエリサイタルはササキ楽器主催、市、本社など後援で二十九日午後六時から、市文化センターで開かれる。

これに先立ち、二十三日午後、同リサイタルで共演するN響ファゴット奏者・近藤寿行氏＝東京都大田区＝が、「立派な演奏をお聴かせします」とあいさつに本社へ立ち寄った。

同リサイタルは、ササキ楽器（佐々木幸吉社長）創立十周年を記念して、同社長がかねてから親交のあった近藤氏を通して、今回のリサイタル公演となったもので、当日は夫人の洋子さん（ピアノ）も共演する。曲目はテレマンの「オーボエソナタ　イ短調」など五曲。入場料二千円。

20曲をうっとり聴きほれる

リコーダーアンサンブル

木管楽器の甘い響きを市民に――と、第九回いわき市民文化祭参加行事のリコーダーアンサンブルは二十三日午後二時から、市文化センターで開かれた。

昨年に続き二度目の演奏会で、リコーダー（タテ笛）奏者五人とギター、独唱、ピアノ各一人のメンバーがルネッサンス音楽から世界の音楽までを、うっとりと聴き入る聴衆を前に約二十曲披露した。リコーダーは小学生にもなじみが深いことから、聴衆は女性を主に各年齢層にわたった。

また、御厩小五年生を中心とした児童三十人による初の賛助出演モーツァルトの「メヌエット」があり、会場の盛んな拍手を浴びた。

【第二回いわきリコーダーアンサンブル】

交通事故

	発生	死者	傷者
いわき中央署	1	0	1
〃東署	1	0	1
〃南署	2	0	1
今年の累計	23	0	2
	1,294	1	1,760

（24日・県警交通企画課調べ）

平野球クラブ

◇十月大会（22日）

ヤンヤンズ　000 021 000 / 031 000 = 3 4

好間オールエース

（ヤ）谷藤、米野―国分、小野（好）泉―斎藤純

▽三塁打＝萩野弘（ヤ）

▽二塁打＝萩野幹、谷藤（ヤ）

◇同（23日）

平工製作所　食めん　001 002 = 3　417 202 = 14

（平）斎藤、遠藤―木田（食）佐々木、松野―伊藤

▽本塁打＝柴山、前島（平）

▽三塁打＝山沢（食）

◇同（25日）

味覚堂　カーペンターズ　100 000 000 / 000 000 000 = 0　000 000 006 = 6 7

（味）新妻―吉田（カ）大楽―前田

▽二塁打＝伊藤（味）

あすの暦

10月26日（水）

旧暦	9月14日	滅
六曜	仏	
日出	5・54	
日入	16・46	
月出	16・27	
月入	4・51	
満潮	3・29	
	15・05	
干潮	9・10	
	21・40	

あすの停電

▼平地区＝（8時～12時）中神谷字後原、南鳥沼、北鳥沼、石脇

天気予報　玉半提供　㉓九五九一

（小名浜測候所調べ）

【今夜】東寄りの風、曇り時々晴れ。

【明日】北寄りの風、晴れのち曇りで、夜にはにわか雨の降るところある。

【海上】今夜、多少波。明日、多少波からのうち波やや高くなる。

【気温】▽24日＝最低9・9度（平年9・9度）最高25・5度（同18・9度）

JOKO・LETTER®

スカイブルーの観光ハイヤーが紅葉の名所へおともいたします

パノラマライン白水阿弥陀堂コース
●所要時間3時間●料金・小型6,900円・中型8,400円
●コース…平駅前～湯本～パノラマライン～白水阿弥陀堂～平駅前

あぶくま洞探勝コース
●所要時間5時間30分●料金・小型12,650円・中型15,400円
●コース…平駅前～夏井川渓谷～あぶくま洞～三坂～平駅前

※詳しくは下記へお問い合わせください

みなさまの…常交タクシー
本社☎(23)2343(代)・松ケ岡(営)☎(74)3410・神谷(営)☎(34)3214
しあわせひろげる常交グループ

故母吉田モトの葬儀の際はご多忙中にもかかわらず遠路わざわざご会葬下されご丁重なご香料を賜りご厚情誠にありがとうございました

早速お伺いの上お礼を申し上げますが略儀ながら紙上でお礼を申し上げます

昭和五十二年十月二十五日

いわき市平字手搦一四の四

喪主　吉田

女　吉田

外　古川

親類　一好溪

同　男子　茂

故母広沢恵子の葬儀に際しましてはご多忙中にもかかわらず遠路わざわざご会葬下されご丁重なご香料を賜りご芳情誠にありがとうございました

早速お伺いの上お礼を申し上げるのが本意ですが略儀ながら紙上でお礼を申し上げます

昭和五十二年十月二十五日

いわき市内郷高坂町一丁目二八の三

喪主　広沢

男　熊谷

親類　一英　栄

同　昭一

水曜日の焼きたてパンをどうぞ！
松月堂
ふっくら ふっくり できたてです！
フレッシュ・ベーカリー ポアソル
本店／いわき市平銀座　松月堂　☎平(23)1551
平駅ビル店・大黒屋店・イトーヨーカドー店・小名浜店・ヨークベニマル小名浜店・植田店・植田SC店・湯本店

ご婚礼・ご宴会承ります
一〇〇名様までのお席がございます
旅館 平安荘
・環境閑静
・駐車場完備
いわき市平字旧城跡一九　電㉓一四〇一代

日頃のご愛顧に厚く御礼申し上げます。
〈休業日のお知らせ〉
社員研修旅行のため
10月26(水)日・27(木)日の2日間
ピーコックチェーン
平，日立，水戸，郡山，各店の営業はお休みさせていただきます。
尚28日より平常通り営業させていただきます。
＊おいしい味づくりで楽しい街づくり＊
レストラン 株式会社ピーコックチェーン

活魚料理 番館
支店　小名浜・本町ショッピング前
電㊸二〇五六

越 フジコシ
夏目漱石のロンドン病の原因
夏目漱石が若いころ　イギリス留学中にノイローゼを起こして郷の念やみがたく　早早に帰国した　という話があります　その原因が　実は食事　野菜不足からであった　というのです　ホウレン草　白菜　ニラと栄養満点のお野菜を連日奉仕中
ホウレン草　一把　七八円前後
ニラ　一把　四八円前後
白菜　一〇〇g　一〇円前後
（平店本館一階売り場）

読者の声

きょうのことば

蟻（あり）の思いも天に届く
（力の弱いものでも、やる気になって努力すれば、やがてその願いがかなって望みどおりになる）

まだ残ってる台風11号の後遺症

内郷　E・N生

水の恐ろしさに出合い〝これは大変〟と、改めて考え直された台風11号でした。

あれから一カ月余り、復旧作業が役所の手で進められています。

内郷地区にある馬場公園前の側こうのゴミ揚げも、その一つですが、完全に後片付けが終わらないまま〝予算がない〟との理由で、放置されたままになっています。

子供達の大切な遊び場所周辺が、水害の後遺症で、汚されたままでは、大変困ります。環境整備を早急に実施されるよう、お願いします。

（主婦・26歳）

敬老菓子の支給は出席者のみが無難

平　箱崎　庄平

二十日付本欄、平の阿部さんの意見『欠席者に支給されない敬老祝賀菓子』について、民生委員の立場として、ひとこと感想を述べます。

恒例の敬老祝賀会には、お年寄りの方全員のご出席をお願いしたいところですが、諸般の事情から、毎年かなりの方の欠席がありません。

市の福祉事務所に完全な保管庫がない場合、ネズミの侵入、鮮度など衛生上の問題を考えますと、やはり食べ物類は、当日限りとした方が無難なようです。欠席者みなさんのご理解をいただくのが、一番良い方法ではないかと思います。

（農業・52歳）

読者の声欄投稿規定▽住所・氏名・年齢・職業明記（匿名希望の場合も）▽字数六百字以内▽原稿は返しません

一瞬に消えた〝半世紀〟

平発電所　石炭革命の大煙突撤去

◎…大正二年から四十九年八月まで、半世紀にわたって〝黒いダイヤ〟を燃やしつづけてきた、いわき市平字手搗地内、元常磐炭礦火力発電所の煙突撤去作業が一週間前から進められている。

◎…同発電所の煙突は五本。二十二日夕には最も新しく、大きな煙突（高さ六十㍍、直径三㍍）が、ものすごい地響きと砂煙を上げながら姿を消した。このコンクリート製の遺物の〝崩壊〟を一目見ようと集まったヤジ馬は約百人。発電所前の空き地を立ち入り禁止にし、作業員が煙突の根元に掘削機を入れて、片側に大きな穴を開けること二日。

◎…「まだかなぁ」と待ち疲れた見物人も、同夕四時四十五分「倒れるぞー」の合図で煙突がグラッと傾くと、クモの子を散らしたように後ずさり。煙突はアッという間に砕け散り、破片で近くに駐車してあった車のガラスが割れるといった〝被害〟も出た。

◎…残りの一本も近日中に取り壊すとのことで、永い間この火力発電所に携わってきた関係者も一様に感慨深げだった。

【㊤倒れる寸前の大煙突㊦鉄筋のハシゴに名残をとどめる残がい】

「本の本紙上展」②

百萬塔陀羅尼考証　一冊　秃氏祐祥著　昭和八年十月五日発行　泉山堂　一五・五×二四　限定一五〇部の第六四号

宝亀元年（七七〇）に称徳天皇の御造願によって、木造小塔百万基が造られ、その中には無垢浄光浄光経の新出本・宝亀本その他と対照し、研究した本である。

（菊池康雄）

宝亀元年（七七〇）に称徳天皇の御造願によって、木造小塔百万基が造られ、その中には無垢浄光経が一巻ずつ、百万巻が納められた。小塔は十大寺に各十万基が施入せられた。九カ寺の分はほろんで法隆寺にのみ伝わり、明治年間に一部は民間へ頒布された。この経文は世界最古の印刷物である。

竟谷大学教授秃氏祐祥氏は書誌学者で、古印刷文化の研究者である。本書は木造百万小塔や、無垢浄光経の新出本・宝亀本その他と対照し、研究した本である。

（菊池康雄）

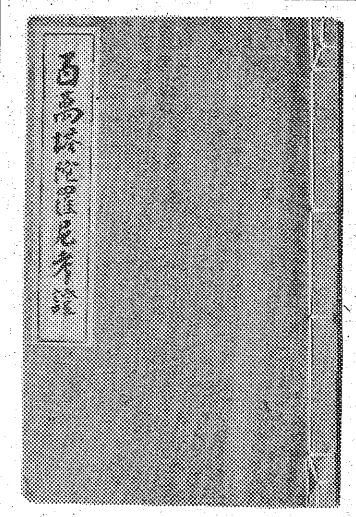

「本の本展」を開催

中央図書館　菊池さんが資料提供

市立中央図書館は二十七日から来月九日までの読書週間中、文化センター四階の成人閲覧室で「本の本展」を開催する。

本の本とは、「書籍について記した本」という意味で、古典の研究書や書誌学の本、書物随筆など。資料提供者は市文化財調査委員、市史編さん室職員の菊池康雄氏（㊐）で、七十八冊が展示される。

この中には、世界最古の印刷物、百萬塔陀羅尼を研究した「百萬小塔肆考」をはじめ、「平家納経の研究」や「法華版経の研究」など、学問的に価値のある本などが含まれている。

バザー益金の一万円を寄託

聖ミカエル幼稚園

いわき市平字六間門、聖ミカエル幼稚園（古宮正栄園長）は二十二日、恒例のチャリティーバザーを行い、益金一万円を本社を通じ身障者施設へ贈った。

電話で答えられない小包の着荷

常磐局で懇談会

常磐郵便局（菊地義昭局長）主催の第四回お客様の意見を聞く会は、十九日午前十時から同局会議室で主婦の会役員、郵便貯金モニター、簡易保険加入者会会長、簡保団体代表、一般主婦など十一人を招いて開いた。

菊地局長から「郵便の歴史や簡易保険金融資で道路や八仙アパートの建築が造られている話があって、日ごろ郵便局に対して感じていることや要望などを話し合いたいとあいさつ。

各業務担当者から業務説明のあと質疑に入り①小荷物がつかないので電話で問い合わせたが、返事出来ないと言われたが②本人が払い戻しに来たのに、証明になるものが必要だといわれた③上湯長谷郵便局など狭いので年金支払いの時などは中に入りきれないが何か良い方法はないかといった質問があり、①については差出人を電話では確認出来ない。荷物は普通、仙台を回って来るので遅れる。速達は郡山を回って来るから早くなる②あらゆる場合を考えて本人であるかを確かめますので必要と答えがあった。

市民ギャラリーに15万寄付

〝すまい〟が今年もいわき市麗島町、株式会社「すまい」の専務山崎保寿さん㊐はこのほど、いわき市民ギャラリー（若松光一郎会長）に「運営資金に役立てて下さい」と十五万円を寄贈した。

この金は先ごろ、「すまい」で行った版画家斉藤清氏の版画のチャリティーバザーの益金。山崎さんは昨年も同ギャラリーの発足を記念して十万円を贈っている。

【金を贈る山崎さん㊐】

商店街

かみやで　小名浜字本町六四、大島紬展　かみやは29日まで本場奄美大島紬持越在庫3割引一掃処分。

大原屋で　小名浜字上町、大原屋でなべやきを始めた。

ミヤコ秋冬　小名浜ショッピングセンター、キングミヤコは秋冬注文服承り会。

注文服承会

いわきや　小名浜字船引場いわきやは毛糸特売中。

毛糸特売

100円店

目を細めるとよく見えることは、近視の人ならたいてい知っている。

でも、その表情は決して魅力的とはいえない。本人はそれがどんなに変な顔になるのか気づいていないのかもしれない。では、視力がよいというのはどういうことか◆健康コンサルタントのある先生が雑誌に書いていたが、オフィスで働く女性には、目の疲れを訴える人が非常に多い。場所によっては、全身の疲れの訴えより高率になることがある。それではどういう視力の人が疲れやすく、どんな視力の人だと疲れにくいのか。いちばん目が疲れないのは軽い近視の人で、いちばん疲れやすいのは遠視の傾向のある人◆オフィスで机上の仕事をするのは近いものを見つづけることを要求される。こういう仕事に適しているのは近視の人。逆にむいていないのは、いわゆる目のいい人。仕事で疲れやすい目は、その仕事に対していい視力ではないということ。だから近いものを見つづけるのにいちばんいい視力の持ち主は、「軽い近視」の人だということになる。いわゆる「いい目」は、実はこういう仕事にはわるい視力というわけ◆まして、かなり遠視の傾向が強いと、いわゆる目のいいことが裏目になって、目が疲れます。ひどいときは、頭重、頭痛、肩こり、目まいなどに悩まされる。不眠症になる人さえいる。こうなると仕事はおもしろくなくなり、活気もそしくなって女性は明らかに容姿がおとろえる。同じようなことが老眼についてもいえる◆「年のせいか疲れて仕方がない」という人の疲れが、実は老眼のせいだということが大変多い。だから必要なメガネやコンタクトレンズは敬遠しない方がいいわけだ。現代生活の中にあっては、近視がわるい目とは限らない。もう一度「いい目」の意味を考えなおしてみようというわけ。（龍人）

霧の旅路（240）

海渡英祐　作
由谷敏明　画

脱出の賭（八）

いくら酔っぱらいの介抱に見せかけて、死体を運ぶといっても、もちろん、できるだけ人目を避けるのに越したことはない。そこでことを決行するのは、人々が寝静まる深夜まで待つことにした。

死体のそばにいるのは、気持のいいものではないから、曽根と加奈子はダイニング・キッチンへ移って、しばらく時間をつぶすことにした。それでも、身近かに死体がある、という意識を拭い去ることはできず、むし暑い日なのに、つま先から冷気がはい上って来るような感じだったが……。

そこで加奈子は、初めて、美紀との話しあいの次第を、曽根にくわしく説明した。眼の前で井上が急死するという騒ぎに巻きこまれて、これまで、そのことを話すひまがなかったのである。

『ありがとう。よく美紀さんから、そこまで聞き出してくれたね』

話が一段落すると、曽根は加奈子の手を強くにぎりしめて、

『その、言葉使いの問題は、なかなか面白そうだね。もし彼があんな人だと知ったら――か。その〝彼〟が、犯人のことかどうかはわからないけれども、当時の玲子にかなり大きな関わりあいを持った人物には違いないだろう。その意味で、この言葉は、やはり大きな手がかりになるんじゃないかな』

『その〝彼〟は、玲子さんの意識の中で、大きな比重を占めていたわけでものね……だけど、その変な言葉使いがどういうことなのか、あなたにはわかる？』

『さあ……ただ、美紀さんの聞き違いでないかぎり、そこには何か意味があるはずだよ。彼女の言うように、玲子は言葉使いには、なかなかうるさい方だった。知っていたら――と言うべきところを、知ったら――と言ったりすることは、まずあり得ないな。もしかすると……』

曽根は顔をしかめて、そこで急に口を閉じてしまった。

『どうしたの？　何か思いついた？』

『いや……何か頭に浮かんで来たような気がしたんだけど、すぐに消えてしまったんだ。まあ、この問題は後でゆっくり考えてみることにしよう……それから美紀さんの話で玲子の事件では神戸が中心地だということが、いよいよはっきりしたようだね』

『井上さんの話でも、玲子さんは会社に命じられて、神戸で政治家だか誰だかに会った、ということだったわね……わたしは、兵庫区の方がその政治家の別宅で、新神戸ホテルで会う約束をしていたのが犯人じゃないか、と思うんだけど……』

『たぶん、きみの言う通りだろう。いずれにせよ、玲子が神奈川県のモテルで殺された、ということはこうなるとあまり意味はないわけだ。問題は、神戸での彼女の行動で、むこうでの調査が、ますます重要になってきたね。その意味では、今夜のことは、旅立ちのいいきっかけだったのかもしれない……』

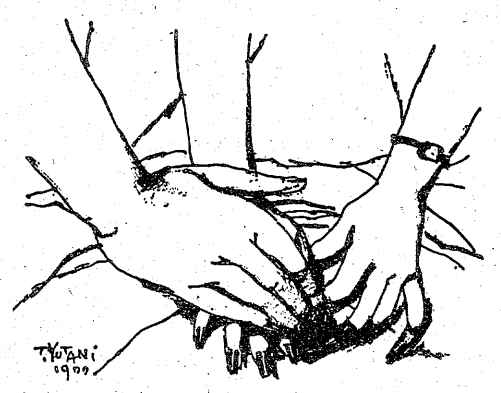

□祝七五三御予約承ります□
☆ただいま美容技術者募集中☆
ビューティ　サロン　プロンド　平・南町　☎㉓1006

15万まで即融資
奥様・OLの方も歓迎致します
●営業日　月・火・水・木・金
●印鑑
●給料明細
●健康保険証ご持参下さい
トーツー・ローン
平大通り勇屋ビル2F　☎㉓7461

⊙お宅の古い足踏みミシンを
卓上電動型（ポータブルミシン）に改造いたします
改造費16,700円
●どんなに古くてもどこの銘柄ミシンでもOK
綴の小山　TEL・26－3576

原付免許（50ccバイク）を取ろう
申請・手続きから合格まで一切おまかせ下さい!!
阿部輪業
平・五町目　☎74－4073

静寂と古風
旅館　ときわ
松ケ岡公園　電㉔二三二六

電動
重量シャッター
パイプシャッター
軽量シャッター
地元製造　販売　施工
株式会社　東北シャッター製作所
本社・工場　平塩字風内107　電21－2112代

装いにさわやかなエレガンスを……
思いやり　愛着が生まれるクリーニング
白銀クリーニング
本店　いわき市平字白銀町2　☎74－6074
支店　（駐車場完備）明治町9　☎22－2183

☆…新五捕物帳…☆

女白浪情の牢破り

福島中央・夜8・00

小鹿みきと杉良太郎

江戸の豪商が女の詐欺にひっかかり、まんまと大金を持ち去られる事件が続いた。

この女詐欺はなみ（小鹿みき）と名乗る二十歳そこそこの娘。身分の高い武家の娘風の豪華な衣装に身を包み、武家言葉で幕府高官の名前を並べて商人を信用させ、大金を[illegible]歩く。

《ドラマ》

晴れのち晴れ

福島・夜9・00

みさ子（山岡久乃）は、四国から上京した豊（黒沢年男）にゆっくりして行けとすすめた。だが、内心、夫・鉄馬（千秋実）と先妻の子である豊が、いつ鉄馬の退職金の半分をくれと言い出すか不安だった。

昌平（西田敏行）は、弁護士事務所の所長中根（高橋昌也）に、豊に五百万円を渡さないですむ方法を相談した。中根は、昌平に自分が全く頼りにならないと豊に思わせるように演技しろとすすめた。

一方、朋子（坂口良子）は、豊の東京見物を案内し、すっかりうちとけていた。夜、家に帰った豊は、鉄馬に何か大事な話をしたいようだったが、鉄馬はとり合わなかった。

その夜中、豊は間違えて朋子の寝室に入ってしまった。朋子の悲鳴で、昌平やみさ子たちが目をさまして駆けつけた。豊の勘違いとわかったものの、昌平は、豊に対して敵意をもちはじめた。みさ子は、豊のことを憎めないと思っていたが……。

大草原の小さな家
いつわりの友情

NHK
夜8・00

転校して来たジェイソン（エリック・ショー＝清水秀生）という男の子を、ローラ（メリッサ・ギルバート＝佐藤久理子）とネリー（アリソン・アーングリム＝矢部真弓）が好きになる。科学がとくいなジェイソンは、きょうも雷の音に野原にとび出し、フランクリンの実験を再現しようとする。雷と雨の中、ローラは、懸命にジェイソンを手伝い、仲よしになる。

ところがネリーの方は、珍しい蓄音機を手に入れて、ジェイソンをさそう。ローラは、蓄音機につられて行ってしまったジェイソンを見てがっかりするが、気をとり直して、母さんのゆでだんごをこちらそうするからと、ジェイソンを夕食に招く。

これを知ってくやしがったネリーは、蓄音機を使っての仕返しを思いつく。

ネリーは、ローラを自分の部屋にさそい、ジェイソンのことをローラにしゃべらせる。自分の話をネリーがこっそり録音していることなど、ローラはまったく知らなかった。

NHKテレビ
☆印は白黒

- 6・05 笛吹童子「白鳥珠をさがせ」
- 20 「十三歳の夏」
- 40 きょうの福島▽N▽生活情報▽天
- 7・00 N◇23全国の天
- 27 NHKガイド
- 30 NHK特派員報告「テロリストとの戦い・ヨーロッパからの報告」
- 8・00 大草原の小さな家「いつわりの友情」マイケル・ランドン　カレン・グラッスル　メリッサ・ギルバートほか
- 50 ローカルN天
- 9・00 N・C9　勝部領樹　末常尚志　福島幸雄　若月純子
- 40 「仮縫」真野響子　木暮実千代　池部良　長塚京三ほか
- 10・00 N解説
- 15 新日本史探訪「天保水滸伝」作家・笹沢左保　歴史家・高橋磌一
- 11・00 N◇15ローカルN天

NHK教育
☆印は白黒

- 6・00 技能講座　オーディオ入門「ターンテーブルのはたらき」
- 30 バイオリンのおけいこ「弓の持ち方」「左手の練習」「浜辺の歌」
- 7・00 英語会話Ⅰ
- 30 NHK文化シリーズ　現代社会のしくみ「くらしと家計簿」一家計調査と家計簿」
- 8・15 テレビコンサート①ピアノ・ソナタ　イ短調　モーツァルト②映像第1集から「水に映る影」ドビッシー③夜のガスパール　ラヴェル
- 9・00 きょうの料理「肉だんごを使って」
- 25 名曲アルバム「波浮の港」
- 30 通信高校講座　英語A
- 10・00 通信高校講座　英語A
- 30 通信高校講座　古典Ⅰ乙（古文）「徒然草」
- 11・00 ドイツ語講座「ごきげんいかが」
- 30 大学講座

福島テレビ
☆印は白黒

- 6・00 FTVテレポート
- 30 JNNNコープ
- 55 あしたのあなた
- 7・00 飛べ！孫悟空　ピンクレディー　あのねのね　ぴったしカン・カン「極辛！カレー屋の悲劇☆極秘の○○製造機！」コント55号
- 8・00 ＜新＞おおひばり！「噂のあいつ」北大路欣也　古谷一行　島田陽子　高橋洋子　秋野暢子　山田隆夫　木内みどり　桜木健一ほか
- 9・00 「晴れのち晴れ」山岡久乃　千秋実　西田敏行　坂口良子　黒沢年男　草笛光子　井上純一　吉田日出子ほか
- 10・00 銭形平次「ひとでなし」大川橋蔵　香山美子　林家珍平　森次晃嗣　原田英子　遠藤太津朗　池信一　ザ・リリーズ
- 11・00 FTVN
- 15 プロ野球N
- 50 刑事コジャック

福島中央テレビ
☆印は白黒

- 6・00 立体アニメ・家なき子「レミ・前へ進め！」
- 30 ジャストN
- 50 FCTN
- 7・00 スターアクション「大爆笑特番!!」和田アキ子　泉ピン子　坂上二郎　佐良直美ほか
- 30 それは秘密です!!▽衝撃!!角川春樹㊙生母を発見▽涙!!視聴者対面
- 8・00 新五捕物帳「女白浪情けの牢破り」杉良太郎　小鹿みき　有島一郎　岡本信人　若原瞳　田中春男　都家かつ江ほか
- 9・00 破れ奉行「必殺！琉球おんな拳法」萬屋錦之介　若林豪　ミヤコ蝶々　大谷直子　下塚誠　上原美佐　多田千香ほか
- 10・00 野望「華麗なる復讐」天知茂　三田佳子　山形勲　左とん平　池上季実子　青木義朗ほか
- 11・00 きょうの出来事
- 15 11PM
- 12・25 特捜刑事サム

今夜の番組

NHK第1
1340KC

- 6・05 N解説
- 15 午後のロータリー　リクエストコーナー
- 40 じょうずな話し方「あいさつとスピーチ」
- 7・15 Nリポート
- 57 NHKガイド
- 8・05 民謡の旅一山里のうた一「秋の山唄」「正調生保内節」「南部牛追唄」「小諸馬子唄」「安曇節」ほか
- 9・05 邦楽ジョッキー〜旅の思い出〜「遠くへ行きたい」「旅の宿」「津和野」DJ・尾上辰之助
- 30 健康百話「高血圧・低血圧」
- 10・20 若いこだま「顕子のロス通信」DJ・矢野顕子
- 11・05 夢のハーモニー「イエスタディ」「ミッシェル」「サンホセへの道」「恋の面影」「サウンド・オブ・サイレンス」（演奏）ピーター・ネロ

NHK第2
1540KC

- 6・00 そろばん教室「9級のかけ算」稲垣儀一
- 20 基礎英語　小島義郎
- 40 続基礎英語　安田一郎
- 7・00 カレントトピックスN　高良与一
- 15 英語会話　東後勝明
- 30 中学生の勉強室「社会科」一歴史一原口幸男
- 8・00 通信高校講座　数学Ⅰ（第1部）松田淳一
- 20 通信高校講座　数学Ⅰ（第2部）淀繁弘
- 40 通信高校講座　数学ⅡA　浜中勇次
- 9・00 通信高校講座　地理B　福島達夫
- 20 通信高校講座　家庭一般　浅田輝子
- 40 通信高校講座　政治・経済　滝口輝子
- 10・20 通信高校講座　現国　加藤淳二
- 40 通信高校講座　現国　加藤淳二
- 11・00 スペイン語講座
- 20 中国語講座
- 40 フランス語講座

ラジオ福島
1060KC

- 6・00 Nハイライト　今日の出来事
- 15 Nデスクから
- 20 お帰りなさいあなた
- 25 おばあさんの知恵袋
- 30 ふるさと人間ばなし
- 40 長島茂雄のガッツ対談
- 50 ビクター・ミュージック・カレンダー
- 7・00 RFCファミリースタジオ＜出前電話リクエスト＞受付電話(0245)35－2151
- 9・20 夜のヒット歌謡
- 30 とび出せ全国DJ諸君
- 40 浅野ゆう子の〝とび出せ青春〟
- 50 ひろすけ童話シリーズ
- 10・00 ポップスNO・1　DJ・土居まさる
- 30 MU・ハイフォニック〜ハイフォニック・ミュージック・ライブラリー＜海外編＞1970年1月〜2月〜
- 11・00 たむたむたいむ
- 10 イレブンフォーユー
- 15 おしゃべりタウン

FM放送
☆印はステレオ

- 6・00☆夕べの広場＜ディスクジョッキー＞
- 7・15☆サウンド・オブ・ポップス＜ベテラン歌手＞シーズ・ア・レディー　愛を信じて　イン・ドリームス　ナッシング・ライムド
- 8・05☆FMコンサート＜ポピュラーパレード＞〜ちょっと気になること一枚〜恋のアマリロ　愛のひととき　セイリング　クライ・ミー・A・リバー　ゴー・アウェイ・リトル・ボーイ
- 10・20☆世界の民族音楽＜ナイルの人と歌＞〜コプトの宗教歌〜
- 11・05 夜のしらべ＜組曲〝惑星〟から＞戦争の神、火星　平和の神、金星　翼を持った使いの神、水星　快楽の神、木星　ホルスト作曲
- 35 朗読「みみずのたわごと」徳富芦花・作

東京⑫チャンネル

- 6・00 おはなしたまてばこ
- 15 とうきょう手帳
- 20 勝抜きTVゲーム
- 26 キッド・ボックス
- 41 セレクトコーナー
- 45 マンガのくに
- 7・15 パーパ・パパ
- 23 早射ちマック
- 30 超スーパーカー・ガッタイガー
- 8・00 ピンク・ショック！
- 9・00 ■「高熱地獄・死を呼ぶ謎の怪音物体」
- 10・30 ドキュメント人生の劇場「消えた赤ちゃん！誘拐犯罪追跡180日」
- 11・00 マキのナイト体操
- 05 日立サウンドブレイク

フジテレビ

- 6・00 いなかっぺ大将
- 30 FNNN
- 7・00 サザエさん
- 30 クイズ・グランプリ
- 45 スター千一夜
- 8・00 栄光のビッグスター'77『全国ロケ敢行！スター完全密着取材!!』▽黄金の七人　森進一ほか
- 9・30 ミュージックフェア'77　野口五郎　チャーほか
- 10・00 女がふりむくとき「母と娘」山本陽子　原田美枝子　佐藤佑介ほか
- 11・00 FNNNレポート
- 15 プロ野球N
- 50 今日の視点
- 55 スパイ大作戦

TBSテレビ

- 6・00 テレポートTBS
- 30 NコープN
- 7・00 飛べ！孫悟空
- 30 ぴったしカン・カン
- 8・00 ＜新＞おおヒバリ！「噂のあいつ」北大路欣也　古谷一行　島田陽子　高橋洋子ほか
- 9・00 「晴れのち晴れ」山岡久乃　千秋実　西田敏行　坂口良子　黒沢年男　草笛光子ほか
- 10・00 刑事コジャック「地獄におちた暴力金融」＜後＞テリー・サバラスダン・フレーザーほか
- 11・00 N◇25　スポーツN
- 30 ペイトンプレイス

テレビ朝日

- 6・00 マグネロボ　ガ・キーン
- 30 Nレーダー
- 7・00 冒険ファミリーごごは惑星0番地
- 30 くまの子ジャッキー
- 8・00 新幹線公安官「午後二時まで待って！」西郷輝彦　坂口良子　山村聡　大坂志郎ほか
- 9・00 破れ奉行「必殺！琉球おんな拳法」萬屋錦之介　若林豪　ミヤコ蝶々　大谷直子
- 10・00 プロポーズ大作戦▽鎌倉で波と遊んでいた彼女▽京大×二松学舎大
- 11・10 2・3時ショー

日本テレビ

- 6・00 天才バカボン
- 30 ジャストN
- 7・00 スターアクション！「大爆笑特番!!」
- 30 それは秘密です!!▽衝撃!!角川春樹㊙生母を発見▽涙!!視聴者対面
- 8・00 新五捕物帳「女白浪情けの牢破り」杉良太郎　小鹿みき　有島一郎
- 9・00 大都会Ⅱ「日没までの命」渡哲也　石原裕次郎　松田優作　丘みつ子　峰竜太ほか
- 10・00 「さらば愛」竹脇無我　酒井和歌子　佐藤友美
- 11・00 きょうの出来事
- 15 11PM

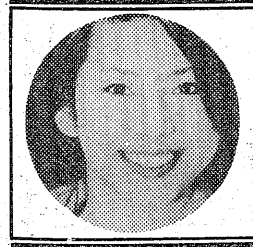

あなたの幸せな未来のために！
大きな保障と心のやすらぎを！

がん保険

●ご契約の方法は2種類ございます
①個人契約
②家族契約

1カ月 37万5千円
お支払いします
（主たる被保険者1口当たり）

総合保険事務所
大正海上火災（株）代理店
アメリカンファミリー生命保険会社代理店
登録番号　00FT—1434
国際商事株式会社
平・堂根町2—13　☎74—4371

★火災・自動車
新種・長総各種
損害保険

交通法令講習会の開催お知らせ

会員の皆々様益々ご健勝の事と存じ上げます。
下記により法令講習会を開催いたしますので、万障お繰り合わせの上、ぜひご出席下さるようご案内申し上げます。

とき　10月26日（水）午後6時開場　午後8時終了予定
ところ　平市民会館大ホール

●当日　初心者講習会も行いますのでご出席下さい
交通安全協会平分会
いわき中央警察署
いわき市交通安全対策協議会

お花のことならなんでもお任せ下さい
——贈答用・婚礼用・霊前用——
※大黒屋店では
ドライフラワー　アンジェフラワー
ブーケ　園芸資材も扱っております
お気軽にお立ち寄り下さい
本店　花友生花店
いわき市平・南町　☎㉓8050・8059
大黒屋店　フラワーショップ　はなとも
いわき市平・中町　☎㉓1111（内線287）

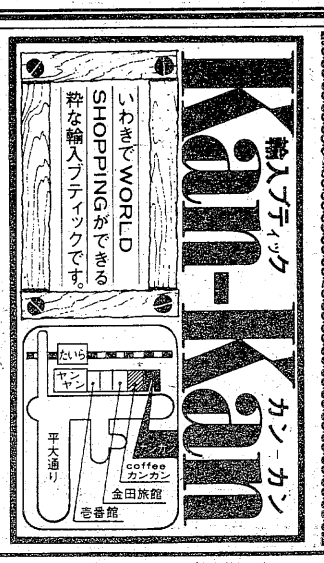

純喫茶
待合室
平・正月町
（郵便局向かい側）
☎21—4185
AM7:00—PM10:00

「みもの」

《新日本史探訪》
NHK・夜10・15

天保水滸伝

「利根の川風袂に入れて…」玉川勝太郎の名調子、あるいは昭和十四年以来、今も、人々に口ずさまれているヒット曲「大利根月夜」など、天保水滸伝は、浪曲、講談、映画、歌謡曲に数多くとり上げられ、庶民の間に幅広い人気を持っている。

天保水滸伝は、今からおよそ百三十年前、江戸への大動脈、利根川の水運を背景に栄えた漁業の町・飯岡と、穀倉地帯・笹川を本拠に勢力を張った博徒、飯岡助五郎と笹川繁蔵の宿命の対決を描いたものである。

物語のクライマックス、大利根河原での決闘、浪人平手造酒の活躍場面などは、とくに有名である。

今も地元には、天保水滸伝の主人公・飯岡助五郎と笹川繁蔵の碑や遺品、生家などゆかりの場所が、人々に語り継がれている。

今回は、木枯紋次郎で知られる作家・笹沢佐保氏、幅広い歴史学者・高橋磌一氏が、現地を訪ね、作家の目、歴史家の目でとらえた天保水滸伝を語る。

☆…野　望…☆

華麗なる復讐

～福島中央・夜10・00～

右から天知茂　三田佳子　高橋昌也

矢島商事の裏面をよく知る野川常務（高橋昌也）の身柄を、ようやくつかまえることができた氏家（天知茂）は、船山奈美（三田佳子）所有のセスナ機で、蛇沼警部（青木義朗）や矢島商事の手先である加賀見興業の追っ手を逃れた。氏家は野川を連れ、御殿場に不時着し、警察が張った網の目をくぐって山中の別荘にころがり込む。その山荘の所有者は、弁護士の桜沢良三（渡辺文雄）だったが、この桜沢、敵か味方かまったくわからない。

一方、自分の父とも慕う野川を氏家の手から奪って、彼の口を閉ざそうとする矢島商事の魔手から逃れさせるために、海外へ脱出させようとする奈美は、氏家を追跡する蛇沼警部をぴったりマークしていた。そしてついに、氏家が桜沢の山荘にひそんでいることをつきとめた。

そのころ氏家は、野川に告白を迫っていた。氏家は、自分が猪瀬雅彦であることを明かし、十年前、父母や妻を自殺……と見せかけて殺した矢島商事の悪事を野川に突きつけた。さらに、真相を突き止めようとした雅彦が、逆に殺人犯に仕立て上げられ、蛇沼警部に捕まったこと、警察の留置場を脱走して国外に逃れ、復讐のために帰ってきたこと……。

《破れ奉行》
福島中央・夜9・00

必殺！琉球おんな拳法

おきた（大谷直子）と将監（若林豪）を連れて、大川に釣りに出かけた石近（萬屋錦之介）は、気を失って川にただよっている娘を見つけ助け上げた。

この娘、着ているものから察するところ、どうやら琉球の人間らしい。

難波屋に運び込まれた娘は、やがて息を吹きかえしたが、なにを聞かれても、ただ恐ろしげに三人を見つめるだけで、口をきこうともしない。

そんなところに、兵六（ポール牧）が、大変だと飛び込んできた。永代河岸に琉球娘の死体が上がったというのだ。

石近たちは、さっそく現場にかけつけたのだが、検死の結果、斬り殺されて川に投げ込まれたことがわかった。

先程助けた娘から手掛かりがつかめるのではないかと、石近は難波屋に引き返したが、そのとき娘は、すでに姿を消していた。

実はこの姿を消した娘、李花（多田千香）といって、かたきを持つ身だったのだ。

李花の父親は、琉球王府の役人だったのだが、下役の慶良間竜元（石橋雅史）のため失脚し、殺されてしまったのだ。

おおヒバリ！（新番組）

噂のあいつ

～福島・夜8・00～

【北大路欣也㊐と古谷一行㊐】

港南若葉学園は、横浜市郊外に建てられた新設の学園だ。六百四十人の生徒を抱えた学園は、生徒も至石混淆で学園の評価も、もう一つパッとしない。

いま、この学園に大問題を理事長代行の伊沢治（古谷一行）が持ちこんできた。高校、大学と伊沢と同期の杉山賢一（北大路欣也）を、若葉学園に連れてくるという話だった。杉山は、三年前、生徒に暴力をふるって自黒の本校を追われた人物だった。

伊沢の叔母で理事長の植村トモ女史（葦原邦子）はじめ、田貫仁三郎（名古屋章）、高梨京子（島田陽子）、古田洋一郎（穂積隆信）らは猛反対だった。

だが翌日、伊沢は理事長代行の職権で皆の反対を押しきって杉山を説得にいった。杉山は、いまさら教師なんてと取り合わなかった。しかし、杉山の事情が一変した。数日前、チンピラとけんかし、ケガをさせたことから会社を退職させられたのだ。

愛の劇場 10周年記念 岸壁の母 意欲燃やす 市原　悦子

十一月に十周年を迎える"愛の劇場"は、その記念シリーズの第一作として、十一月七日から「岸壁の母」（月～金後1時）を放送する。

"岸壁の母"といえば菊地章子、二葉百合子が歌って大ヒットし、中村玉緒主演で映画化もされて、多くの人の涙をさそった。今回のドラマ化では、端野いせ原作「岸壁の母」（新人物往来社刊）を"愛の劇場"の最多執筆の高岡尚平が脚色、高橋繁男が監督するもので、プロデューサーは金川勝利、藤川忠勝。

ドラマは、戦後三十二年間、いまなお未帰還兵の息子を待ちつづける端野いせの母親としての愛の姿を、昭和六年から現代に至るまでに描くもので、戦前、戦後のニュース的なフィルムなども取り入れて感動的にもりあげる。

出演者は市原悦子が"岸壁の母"を演じるのをはじめ、少年時代のいせの息子新二に中野健、成人した新二に大和田獏がふんするほか、山本耕一、生田くみ子という顔ぶれ。

撮影はすでに大船撮影所でクランク・インしているが、「私の代表作にしたい」と並々ならぬ意欲を燃やしているのが主演の市原悦子。脚本の高岡尚平、監督の高橋繁男とは"愛の劇場"の中でも最高視聴率をマークした「赤い殺意」以来のトリオを組むことあって、張り切りようも大変なもの。クランク・イン前には、東京、大森に住む端野いせさん宅を訪れ、いせさんから息子を思う母親の心境などを取材して、役づくりに専念するという熱の入れよう。いせさんも「市原さんは私に似ているし、イメージもピッタリ」と大喜びで、「テレビでなにか息子の手がかりがつかめれば」と、新たな期待をよせている。

市原は「"岸壁の母"は昨年十一月にラジオでもやっているので、二度目なんです。三十二年間、いまなお我が子の帰りを待ちつづけるというのは大変感動的ですね。ただ、ドラマでは、母と息子二人で生きる日常的な姿がかなり描かれるんです。その中で、二人のきずながこんなに固かったのかという面を出さなければならないので大変難しい。なるべく泣かないで、じっとがまんする本当に強い母親を演じるつもりです」と、抱負を語っている。

（福島テレビ提供）

【左から栗原小巻、市川染五郎、川谷拓三】

NHK

来年の大河ドラマ「黄金の日日」

弁当持参で700人もの見物人

フィリピンでクランク・イン

・北スタッフ全員、すでに汗ビッショリ。――来年の大河ドラマ「黄金の日日」の収録開始の瞬間である。

「花神」につづく来年の大河ドラマ「黄金の日日」（日・夜8・00・総合）は、国内でのロケやスタジオ収録に先がけて、九日、雨期明け近いフィリピン・ルソン島北西部の小村、ルナ村でクランク・インした。

「クワイエット・プリーズ！」（お静かに！）

「レディー！」（用意！）

「アクション！」（演技始め！）

十月九日午後、大河ドラマ初の英語のキューが、フィリピン・ルソン島北部にあるルナ村のロケ現場で出された。

この日、気温三五度、ヤシの葉も微動だにしない無風状態に、スタッフ全員、すでに汗ビッショリ。――来年の大河ドラマ「黄金の日日」の収録開始の瞬間である。

「花神」につづく来年の大河ドラマ「黄金の日日」（日・夜8・00・総合）は、国内でのロケやスタジオ収録に先がけて、九日、雨期明け近いフィリピン・ルソン島北西部の小村、ルナ村でクランク・インした。

「黄金の日日」（原作・城山三郎）は、戦国時代、海外に雄飛した堺の商人・呂宋助左衛門（市川染五郎）の波乱に満ちた生涯を描きながら、戦国時代から、天下統一、さらに、鎖国へとつづく激動の時代を、経済の視点からながめようというドラマ。

この日の収録は、助左衛門と、その恋人・美緒（栗原小巻）、鉄砲の名人・善住坊（川谷拓三）の三人が、異国ルソンの教会の前で出会うシーン。三人はそれぞれ、四百年前の堺の町人の姿で登場した。

十六世紀に建てられたこの教会の前には、遠くの村から、弁当持参でやって来たという見物人や、近くの村の住民など、約七百人が集まり、珍しい日本人によるロケ風景を、好奇心いっぱいのまなざしで見守っていた。

十五秒ほどの最初のシーンがすんだ時、主役の市川染五郎は、フィリピンの見物人に両手を挙げてタガログ語で、「マラミン・サラマッ・ポ！」（どうもありがとう！）とあいさつした。

小袖に、短か袴という姿の日本のスターが、自分たちのことばを発したので、見物人は、まずビックリ。いっせいに拍手がわき起こり、老人もこどもも、三人をとり囲んでの大歓迎。三人は握手せめにあった。

この日の収録は、フィリピン観光局や、地元の人たちの協力を得て、大成功。大河ドラマ初の海外ロケであると同時に、国境を越えた友好のシーンでもあった。

ルナ村での収録を終えた時、染五郎は、目をうるませてこう語った。

「来年末までの、長い長い作品作りが、今、始まったなぁと、感無量です。

フィリピンの小さな村で、しかも、こんなにすばらしいふん囲気の中で仕事始めができて、本当に最高のスタートです。

最初のカットが終わると、一人の白髪の老人が、"コンニチハ、日本！"と叫んで近よって来ました。そのことばが、ジーンと響いて胸がいっぱいになりました。思わず、そばに居たこどもを抱き上げて、肩にのせると、まっ黒な顔が、恥ずかしそうにしていました。

一生忘れられない感激を味あわせていただいて、フィリピンの皆さんに心からお礼をいいたい気持ちです」

ききもの

世界の民族音楽
FM・夜10・20

ナイルの人と歌

～コプトの宗教歌～

コプトとは、元来、エジプトをさすことばだったが、現在では、エジプトにのこるキリスト教の一派をさすことばとなっている。

東方教会の一つであるが、五世紀に、ビザンチン教会と別れて独自の歩みをつづけ、今日の信者数は、エジプト人口の約五％にすぎないという。

このように、早くから孤立しただけに、グレゴリオ聖歌以前の初期キリスト教音楽や、エジプトのファラオ時代の音楽のなごりが聞かれる、貴重な伝統である。

●あなた自身をとりもどす
夜の始まり――
スナック いま田
いわき市平・田町　☎23－1614

七五三は親と子の
美しい思い出をつくる祭典です
●着付け一式（結髪、御化粧、着付け）
5,000円（当店特別奉仕価格）
※ただ今御予約承り中
たまち美容室　平・田町〈大野写真館隣〉☎23－7294

高級洋菓子と
食パン
開花亭
平・五町目　電23－1342～3

東映
さわやかな……
…明日へのはばたき！
＊毎日24時間営業
東映 サウナ
☎23－1926（イクフロ）
★マッサージ料……￥1,500
★男性サウナドック回数券（10枚綴）￥8,000　いわき市平・十五町目2●東映24ビル

カメラのフジが贈る
ディスカウントセール第7弾!!
カメラはやっぱり Nikon
ニコンFM（A1方式）
ケースF2付　￥85,000
ニコンF2フォトミック
ケースAF1.4付　￥142,500
ニコマートET3
ケースF2付　￥70,000
交換レンズ・アクセサリー豊富
ただ今現品先渡し　お支払いは12月のボーナス一括払いセール実施中！
カメラのフジ　平・南町　☎74－4744・2449

▼第1回いわき日本画協会展が、いわき民報社など後援で25日まで、市文化センターで開かれた。これは日本画を志す人たちに出展のチャンスを…と同協会が企画したもので、参加者42人、総出品数も118点に及び、内容もグッと充実しており、参観者も思わずウットリ。

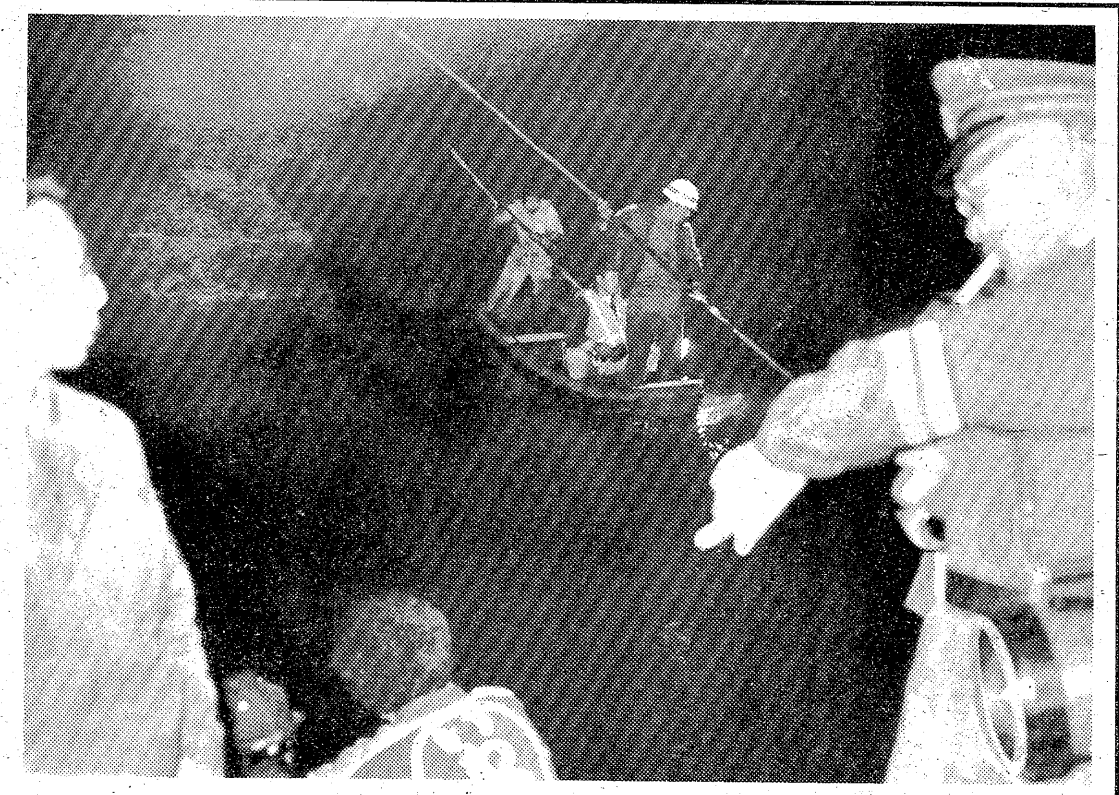

▲21日午後、紅葉色づく田人町・高柴ダム下の鮫川河岸でイモ煮会を楽しんでいたグループのひとり生田目武利さんが酔って川に転落した。これを助けようとした同僚の大井川淳一さんも共に行方不明となった。地元の100人にものぼる救助隊が、暗やみの中を舟を出して捜索した結果、2人とも遺体で発見された。

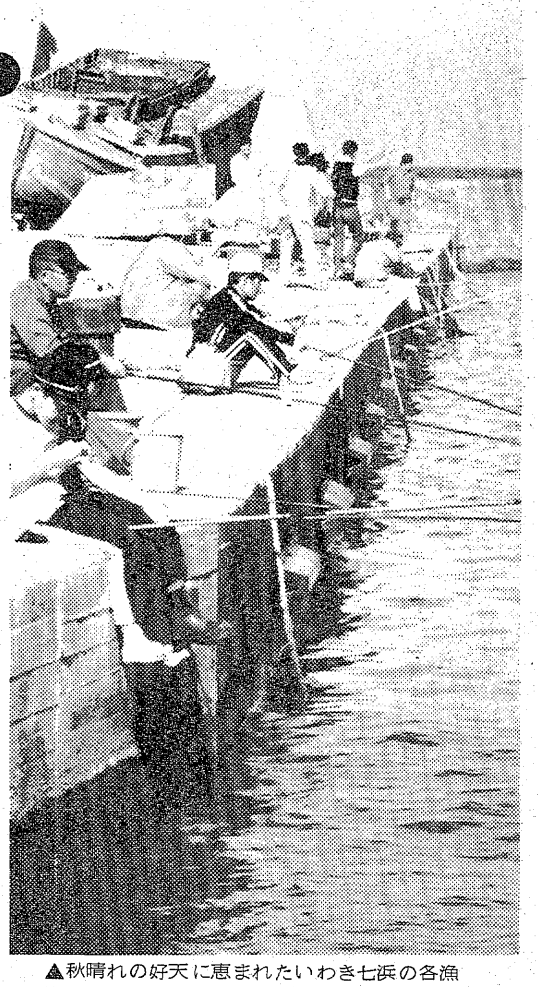

▲秋晴れの好天に恵まれたいわき七浜の各漁港のふ頭は、チカ、ボラ、カニなどをねらう釣り人で大にぎわい。磯釣りと違って、川釣り用のサオがOKとあって、獲物は晩のオカズにでもというファミリー派が圧倒的。

週間ネガファイル

▼遺跡発掘調査としては規模、期間とも市内最大の好間町愛谷地内の愛谷遺跡発掘調査が、十九日の伐採作業からスタート。この地域は以前から赤井中の生徒によって縄文中・後期（四千～五千年前）の手形土器などが採取されていた。

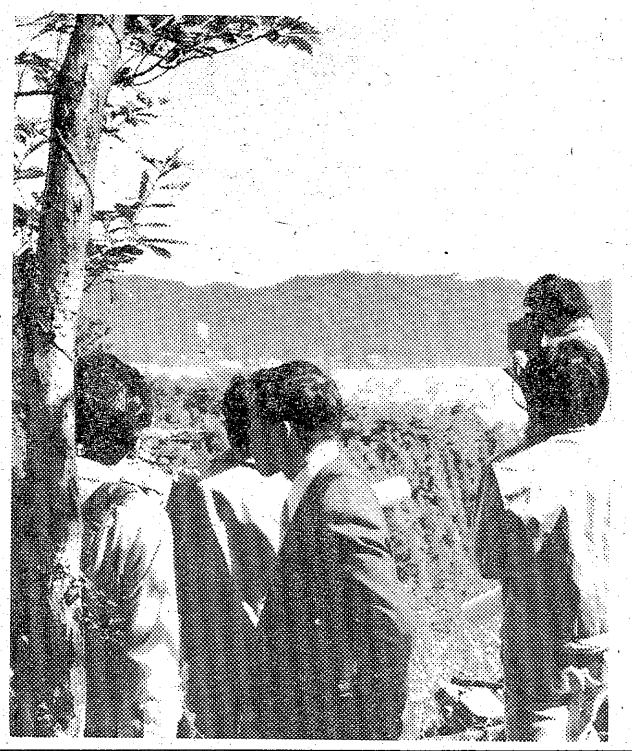

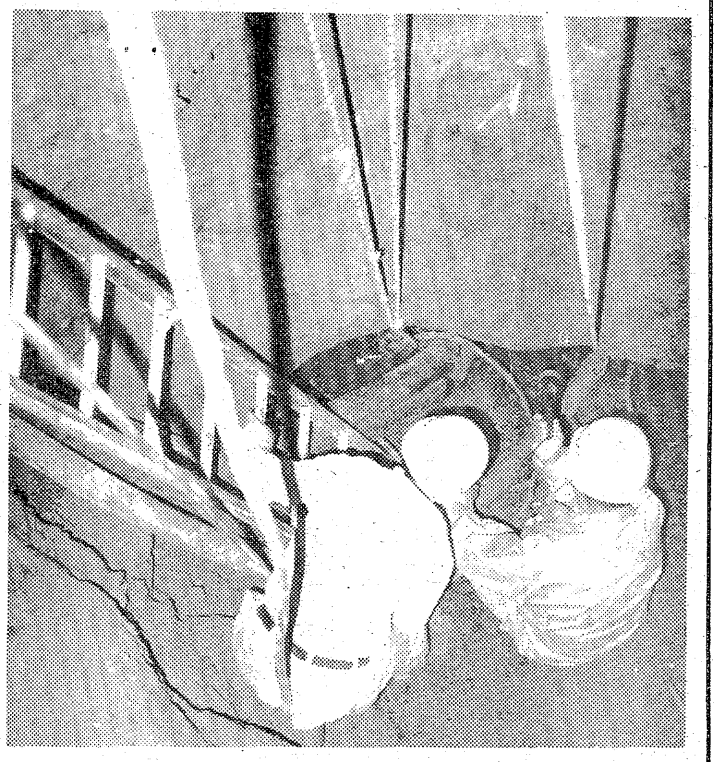

▲平赤井の赤井中体育館で14日、ステージ前の床がフワついていたのを調べたところ、床下の土が崩れ落ちて直径約4㍍、深さ5㍍の大きな穴がポッカリ。市教委の調査では、同中付近一帯は旧日曹赤井炭鉱の坑道が八方に広がっており、ここに地下水がたまって地盤が陥没したとみられており、19日から復旧作業が始められた。

寝具専門
ふとんのスズキ
いわき市平・新川町　TEL・74－2422
（貸ふとん部　多量の貸ふとんを用意してあります）

●入院随時●
胃腸科
外科
小川医院
院長　小川修一郎
勿来町関田浜田3－2　☎02466（5）2953

内科
消化器科
循環器科
今内科医院
医師　今　憲二
医師　今　エキ
平字新川町10　TEL・㉔6412

栄養のある手造りのおいしさ
どうづき米
自然の恵みを生かした健康・自然食！
マルキン米穀店
小名浜字本町／電92－2984

おしゃれなクリーニング
ご用命はもよりのチェーン店にどうぞ!!
マルイクリーニングセンター
いわき市平字南町　電㉔2707　工場　㊽4862

ただいま0匹
ねずみ　ごきぶり
シロアリ　キクイムシ
☎26-6561
ネズミ・害虫のガードマン
協和エムザー

静かなムードの二人の世界
★近代的な室内完備です
★閑静で休息に最適です
★6号国道沿いで交通に便利です
カーホテル たいら
三ッ矢太洋自動車学校
首都高
日東電工
←平　6号国道　四倉→
カーホテル たいら
平中神谷字十二所　☎34－7210

サラリーローン
ちょっと困った時のプロミスです
健保・国保証をご持参のお客様（お勤めの方）に「もれなく」1万円～20万円までご融資いたします。
お利息は日数計算の後払いで結構です。
（無担保・無保証人）
≪奥さまローンお取扱い中≫土・日・祝日休
全国65支店・日本消費者金融協会会員
P LOANS
プロミス
いわき支店21－2311
平大通りネモト3・SUNビル2F

中古車の買い方

モデルチェンジ時期をねらえ!!

〜中古車値段がダウン〜 〝値切ること〟

サラリーマン

不況のなかにあって、一人ハナ息の荒いのが自動車業界。ことしはモデルチェンジのラッシュである。とうなると、こちらもそれに便乗して…。つまり「中古車の上手な買い方」がポイントとなってくるのだ。

× × × ×

いまは中古車購入のチャンスである。ニューモデルの登場となると、どうしても中古車の値段がダウンするのは当たり前のことではないか。しかも、このところ、新車より中古車の商いの方が伸びているのだから、方法次第ではいくらでもうまくいくハズだ。

まず〝買い方〟だが「値切る」ことが第一作戦だ。「いままでだって中古車の値引きは常識だったけど、その幅が一段と大きくなった感じ。まず小型車で十五万円は値切れるんじゃあないですか。大きな声ではいえないけど…」（某中古車販売会社のNさんの話）。

その上で「ローンで…」と持ちかけよう。中古車業者は現金払いよりもローンの方を喜ぶものである。というのはローンの利息、手数料が大きな収入源だからだ。

「それに〝いつもこの店にするよ〟と持ちかけるんだ。大体、ローンでつき合っているということは将来また…といった、一種の見込み客だからネ」というのは「年に一度はクルマを買いかえる」という証券マンのMさんだ。

さて、いくら「安く」クルマを購入しても、それがインチキな事故車だったりしたら、なんにもならない。鋭い〝眼力〟が要求されてくる。この場合、一番簡単なチェック方法は「ドア」の状態だ。

× × × ×

閉まり具合が悪ければ、もう相当に使い古されたものといっていいだろう。これと走行キロ数とをにらみ合わせることだ。普通は一年で一万五千キロぐらいだ。ところがメーターのわりにドアがおかしいとなると、これは「細工された」クルマとみていいだろう。

しかし、はじめて中古車を買う人に、そうした〝眼力〟を要求するのはムリかも知れない。それなら素直に「店構え、在庫の多いところから」購入することだ。大きな店となると、当然信用を大切にする。ヘンな「細工された」クルマなど置いていない。

あとは「車検」「保証」に注意すること。車検の残り期間が長ければ長いほどいいのはいうまでもあるまい。

「こうしたことは、あとで〝しまった〟と思わないためにも慎重にやらなければ…。ボクははじめのウチはそれこそクツの底が薄くなるくらい、よく見て回りました。百聞は一見にしかず、っていうけど、中古車の選び方はこれですネ」とMさん。

最後に〝車種〟だが——。自分の好きなものがあれば、もういうことはないが、排ガス規制対策車の問題もあり、まず五十一年のものはあまり芳しくない。

また「乗りつぶす」つもりなら話は別だが「また下取りさせて」と考えるのなら、一般に人気のあるものを選ぶ必要があるだろう。

「人気という点では大手のトヨタ、ニッサンじゃあないですか。それにこうモデルチェンジがあると〝××年　がいい〟というファンも出てきますからねえ。だけど、まさか将来、売ってもうけようというのでもないでしょうから」とMさんは苦笑まじりに語っていた。

モデルチェンジのムードに踊らされて新車に飛びつくよりも、中古車を買いたく——これがサラリーマン・オーナードライバーの上手な方法では。

——今がお買い得時期の中古車——

スタミナ人間への道

ぎんなんといえば、昔からスタミナ食として高く評価されている。大体、種実類は少量で高カロリーを出すものだが、いちょうの実であるぎんなんも例外ではない。

ぎんなん

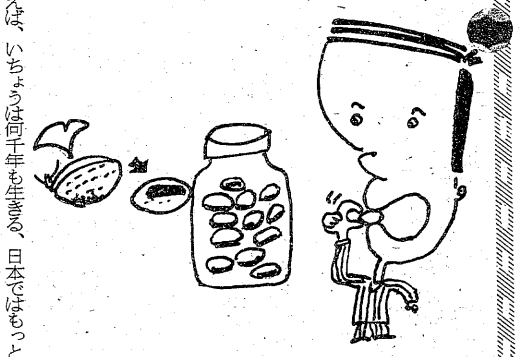

ついでにいえば、いちょうは何千年も生きる、日本ではもっとも長寿の樹だ。

栄養的にも各成分がバランスよく含まれているが、とくにビタミンCは一〇〇グラム中20ミリグラムというぎんなんである。

これを毎日五、六個食べれば精力絶倫になるというのだ。もちろん、精神作用の強いセックスに関して「ぎんなんはあのいちょうの実だ。なにしろ、二千年も三千年も生きる樹の…」とくれば、おのずから体中に精気がみなぎろうというものだ。

〝油づけ〟で精力ギンギン？

中国では「結核患者にも効あり」とぎんなんを評価している。

さて、そのぎんなんの「より効果的な」食べ方はないものだろうか。推覚したいのは〝油づけ〟なのである。

十月から十一月にかけて採ったぎんなんを、果皮を破らないように注意しながら、硬いカラを取り、ビンに入れてゴマ油を注ぎ入れる。これを密封しておくのだ。

あとはぎんなんが芽を出すまで放置しておき、その芽が五、六ミリに伸びたころ、それをいって食べる。ぎんなんと同じように、ゴマもまた強力な強精食だけに、そのエッセンスであるゴマ油が悪かろうハズはない。

どうみても、スタミナがぐんぐんとついてくるようなものではないか。

ただし、これはぎんなんの油づけにかぎったことではないが、強精食というものは思い出したように食べてもダメだ。やはり、気長に、毎日少しずつをとるよう心掛ける必要がある。

ぎんなんの害を語る人もいるが、これは一度に多量に食べたため。つまり、それほどに〝威力〟があるということなのだ。

一日に五、六個で

一度に多量は害になる

本

民法といえば、日常生活上、われわれの身辺に生じるいろいろなもめごとを解決するための法律である。それだけに、他のものと異なって、あらゆる知識を身につけておきたい。

○　○　○

民法面白辞典

和久　峻三　著

＝主婦と生活社刊・650円＝

これはサラリーマンというよりも社会人としての教養というものだろう。ところが、なんとも、この法律というヤツはとっつきにくい。

この本は先に「刑法面白事典」を出して評判になった著者が同じクイズ形式で民法を料理したものである。

たとえばこんな問題がある。

《バー「さゆり」のママ加代は、店の売掛帳を整理していたところ、一年以上も飲み代のツケをためたままで、ただの一度も支払ってくれない客が、何人かいることがわかったので、早速請求書を送った。

実を言うと、バーやスナック、飲食店でのツケは一年が経過すると、時効にかかってしまうのだ。ママの加代は、それを知っていながら、あえて知らないふりを装って、請求書を突きつけたのである》

そのとき、客のAは「来月末に支払うから、それまで待ってくれ」と加代に電話をしてきた。このとき、次の(1)から(3)までどれが正しいか、というのだ。

(1)「翌月支払う」と言った以上、Aとしては、仮に飲み代が時効にかかっていたとしても、法律上支払う義務がある。

■これが問題の超野獣派ポルノだ！人間技か？極限の性描写！

成人映画

淫獣センセーション

製作・監督・脚本……アルベルト・フェッロ

全米で〝センセーション〟をおこす ブリジット・メイヤー！

全世界を震撼せしめた戦慄のハード・リアリズム・ポルノ！

……ブリジット・メイヤー
……ベロニク・モネ
……ピエール・ラツール
……フレデリック・バラル

ダブルSEX 人妻淫舞

……ルクレチア・ラブ
……パオラ・サナトーレ
カトリーヌ・ローラン
……マウロ・パレンティ

監督……アンドレ・マルシャン

女子学生より大胆で破廉恥
男を吸いつくすテクニシャン!!
ある人妻の日記から、いま初めてあばかれた凄まじい生態！

恍惚にっぽん

のぞき四畳半

空室あります
学生さん早くきて！
覗き、のぞかれ、オンでだっこ四畳半!!
監督・桂　英二

26日〜11/1 土曜 オールナイト 平口マン劇場

絶賛上映4日まで
マダムクロード
シャクジョ・ジェイル
名画座

御贈答に

日本名門酒会

真澄 ますみ 長野	榮川 えいせん 福島	越の春 こしのはまれ 新潟	大山 おおやま 山形	八鶴 はちつる 青森	新政 あらまさ 秋田
美少年 びしょうねん 栃本	司牡丹 つかさぼたん 高知	酔心 すいしん 広島	月の桂 つきのかつら 京都	天寿盃 くすだま 岐阜	一人娘 ひとりむすめ 茨城

全国酒有達加盟店・世界の銘酒と贈答品
ながやま
植田駅前　☎（勿来）②2066・2866

男＆女　カットハウス
ダン
しおざわ かつゆき の店

平・四町目　電21－4038（しおざわ）
専用駐車場をご利用下さい

安心して泊まれる

ビジネスホテル 富士

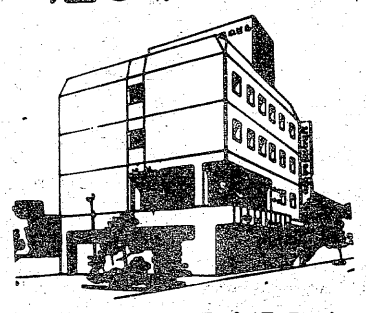

○チェックインタイム　15：00
○チェックアウトタイム　10：00
○駐車場（80台）完備（無料）○全館冷暖房完備・テレビ・バス・トイレ付き

いわき市植田町金畑27－1
☎(02466)3－1241～3

ティー＆スコッチ
伴茶夢

●らかなアルカリ性温泉
名湯　神経痛・腰痛・胃腸病等
玉山温泉　藤屋旅館
平から車で30分　四倉町玉山
TEL・㉝三三三・㉝二〇一一

平ひこばえ会

十月例会

秋の暮背の子右手は垂れしまゝ
秋の香の入り来る夕べの窓に佇つ
陽を受けて日毎に映ゆる紅葉かな　古田部素子

雑魚一つ釣れぬむなしさ鰯雲
絵筆とる未熟の石榴いとしみて
実石榴を画きゐる妻も夕映えて　山尾昭二

黄金穂のなびく笑顔の秋の暮
船溜り出る船もなく秋の暮
水澄みて木の葉流るゝ江筋川　加沢松縁

喪の家の踏みしだかれて秋桜
無人駅に一人旅終ゆ鰯雲
開きたる句帖にひそと秋おかね　荻野秀峯

石灰が水位を語る秋出水
物を干す窓向き合ひて秋の山
子らは皆祭に行きて秋の暮　矢吹吐夢女

売声の遠ざかり行く秋の暮
岩襖奥の一瀑山粧ふ
稲刈を言葉たくみにぬけにけり　吉田茂堂

菊の香のする手洗ひに導かる
粧ひて宿の鏡に迫る山
天山を訪へば秋風吹くばかり　志賀みゆき

肩に背に木洩れ日ぬくし栗拾ひ
朝寒におのずと励む老の試歩
一渓に四十八滝山粧ふ　黒井はるみ

子の銅ひし蟹逃げ失せて秋の暮
秋の町窓丁研ぎは軒に添ふ
野に取りし芒を活けて良夜待つ　渡辺武門

カット・森谷秀雄

秋灯の一つ消す紐ゆるく引く
秋耕の鍬の先より日をかへす
狛犬の朱唇色褪せ秋暮るゝ　飯田爽月

様太き社殿の扉秋日濃し
嫁がせて娘の部屋暗し秋の暮
静まりて湖面の山も粧へり　佐藤伊津女

住みつきて神社のほとり稲を刈る
稲架立つる音あちこちに野はしづか
湧き出でて絶えぬみたらし水澄める　吉村紀一郎

歌碑一基つつみて山の粧へる
秋の暮草々孤燈ともしけり
山水をひきて大根洗ひけり　田口光泉

秋の暮腹を減らして男の子
孫の掌の温み伝はる秋の暮
阿武隈の山粧ひて日に映ゆる　渡辺武門

散策に程よき疲れ秋桜
通ひ湯女連れ立ち戻る虫の闇
煙草火を投げ釣師去る秋の暮　片寄たゞえ

粧ひし山の裾引く一湖あり
速達で詫びる投函秋の暮
草履の緒切れて不吉や秋の暮　大方歩山子

秋出水水位見守りて夜を徹す
畑のものねじ伏せ退きし秋出水
芋の葉に泥置き去りに秋出水　伊藤真砂常

粧へる山を写して湖静か
平凡は老の仕合せ布団干す
磴ふんで粧ふ山のふところへ　中根昔巳

神苑の畑一枚芋の秋
絹谷富士雲を吐きつつ粧へり
咳ひとつ零し行く人秋の暮　綿引伊佐矢

ふつふつと秋光砕き泉噴く
蟾蜍れば夜寒の闇の韻きけり
罪科のごと重く露負ひ枯蟐蜘　三浦子風

【後記】

十月十六日（日）草野の沢村神社に例会を持った。前回早春のころ会場にお借りしたことがあって、一同大変感銘が深かったので、再びこの神社を使わしてもらうことにした次第。

あいにく今日は総代会の集まりとかち合って、新しい社務所が使えず、本殿の一室をお借りした。重々しい格天井の下、板戸をめぐらして薄暗い。お寺と違って、何の飾りもなく、重厚な落ち着いた環境が、かえって句会場にふさわしい感じもする。一面黄金色の田んぼが一望の中、稲架掛け稲刈りと多忙な折、関日月を楽しむとは申しわけない思いだ。蝗取りの親子連れの姿も見られ、秋らしいよい日和の一日だった。いつもながら宮司御一家の温かい歓待に恐縮する。次回は十一月二十日、草野公民館主催の俳句教室に協賛参加予定なので、万障繰り合わせて御参加願いたい。

（碧笑）

青柿会句抄

十月例会

鳥渡る雲より出でて雲に入る
砕石の発破続かず鳥渡る
木犀の散り敷く門に踏みて立ち
露に濡れ迷ひの犬の走りけり
露の玉尖がりし葉末光りけり　吉田茂堂

栗の末に露を抱きて草老ゆる
露深し畦の近道戻りけり
露光る今日晴天や鎌を研ぐ
日は沈む葉先に露の走りけり
朝露の光る農道登校す　古田部素子

柴折戸を押せばゆゆしき萩の露
小鳥来る羽音に川面明け初むる
惜しからぬ露の命を長らへて
満天の星が降らすか草の露
木犀に全き月の夜となりぬ　三浦子風

灯台の岬の鼻を鳥渡る
湖に出て鍵の手となり鳥渡る
阿武隈の雲の切れ間を鳥渡る
金木犀日を溜め庭の鞍馬石
植木市金木犀の[illegible]流す　渡辺武門

木犀の花こぼして子らのかくれんぼ
木犀の匂へる闇に足を止む
露すでに城の石垣つたかづら
つる引けば夜露残りのつたかづら
木犀や客ある部屋を風下に　根本城龍

朝露を被りて清し鎌の冴え
朝露にまろく光れり歩道鋲
朝露を挽ねて散歩の犬もどる
露しげく銅像肩を光らしむ
木犀や長者屋敷の荒れしまま　青木蒼山

【後記】

十月十日（祝日）夕刻から、会員青木蒼山氏宅を相変わらずの例句会場にお借りする。兼題「渡り鳥」「木犀」と、席題「露」三題で開会。祝日一般休みとあって、予定より早目に参集する。蒼山氏の案内で、道匠小路の根本様が句会見学。席題「露」句作中に参り、閉会まで終始俳句の歩みを語られておられた。出句清記選句、お客様を入れて七名。選句、少数会員といっても、[illegible]を会員選句満点となる句あり。珍しい[illegible]あった。

浜風（下）

秋冷の妻亡し父の老ひや急
願ひとつ如来にかけぬ乱れ萩
身に沁むやいま人生の流れ急
凪ぎわたる夕べ穂芒あをくさし
萩散るや悔ちりちりの昨日の上　志摩みどり

つんざく機影浴びて飛び散る稲雀
サルビアに単身とまる黒揚羽
廃礦区草万倍の実を競ふ
夕冷えの鼻孔くすぐる風の神
月の風萱の青さを吹き抜ける　後藤望洋子

レモン噛んで夏の澳の匂ひ消す
栗落ちてより村ぐるみ聡くなる
虫の音のゆたかさや妻髪を梳く
コスモスの百花に憩ふ車椅子
夕顔や省みて隙間だらけの身　水戸よし信

一枚の真蓙に親しみ梨選果
刃にのせし剥き梨もらふ敬老日
夜のコップに挿木の一枝不死男逝く
ワンパック浄の塩舐め暑を払ふ
弔詞聴く扇子の風に首浮かし　後藤青峙

夫婦鮭のぼるこの河より知らず
初こおろぎ長こおろぎの先に鳴く
秋本不死男先生逝く　一句
不死男忌となる七月二十五日かな
台風過漁夫の頭ゆるく赤タオル　高木公園

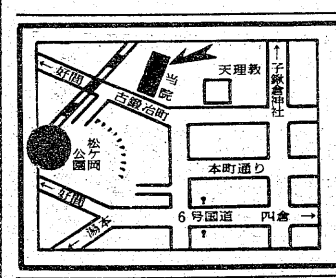

内科・胃腸科・循環器科・放射線科
山尾内科胃腸科医院
・入院設備あり・　院長　山尾昭二
いわき市平字古鍛冶町12の3　TEL・㉓2120

胃腸科 内科 柴崎医院(36)4555
■院長　柴崎一彌　■いわき市好間町下好間字鬼越101

志賀 整形外科 外科
［入院随時］駐車場あり
院長　志賀柳一
いわき市平字鍛冶町27 電昼㉓5050（院内）・夜㉓5051（自宅）

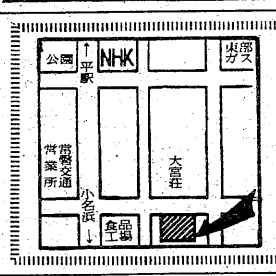

入院随時
井苅 整形外科 神経科 外科 医院
院長　井苅義憲
いわき市平字下の町（常磐交通第1営業所東）電㉔2566

佐藤産婦人科医院
入院応需
院長　佐藤稔
いわき市平字小太郎町（NHKうら）電㉔二七三五

内科・循環器科・消化器科
大峯内科
院長　大峯英昭
いわき市平字新田前五の一七　㉓九一〇一（昼）㉔三二二一（夜）

皮膚科
三浦皮膚科医院
三浦正男
いわき市平字材木町　電㉔四二四七（堂ノ前遊園地隣）

産婦人科
中田医院
女医　中田幸子
優生保護法指定医
●入院に応じます
いわき市平字材木町　電㉔三〇九七

内科 小児科
松本医院
院長　松本勝衛
いわき市平谷川瀬字三十九町（平変電所隣）
電㉔八六七〇昼夜・㉒三九六一昼

長瀬内科
内科　胃腸科　循環器科　呼吸器科
入院設備あります
院長　長瀬克慶
四倉町上仁井田字北姥田　電㉜3125

【入院応需】
藤岡産婦人科医院
院長　藤岡通
いわき市平字佃町5の4
TEL・受付74－8851
病室23－0190
23－2961

ヤング生態学 ⑱

アマチュアリズムの見事な開花

「第1回ぎん・ぎんコンサート」

22日午後六時半から、いわき市文化センターの大ホールで、ひとつの実験的コンサートが開かれた。音楽事務所「ギン・ギン」＝泉町、会社員上遠野守(三)代表＝主催の「第一回ぎん・ぎんコンサート」がそれ。

「味のあるコンサートを」をキャッチ・フレーズにし、ただ音を〝出す〟ことから一歩前進、聴衆を飽きさせないだけの〝聴かせる〟コンサートをめざしたもの。「アマチュアでも、これぐらいはできるんだ」という心意気を、聴衆が理解できるかどうかという意味で、一つの〝実験〟だった。

出演したのは、「ザ・ウインド」(ロック)、「石田雄二クインテッド＋1」(ジャズ)、「ニューミュージック・クリエーション・バンド(M・C・B)」(ポピュラー)と、飛び入りの女性バンドの合わせて四グループ。女性バンドを除き、残る三グループのメンバーはそれぞれ仕事を持つ、いわゆるアマチュア・ミュージシャンばかり。

当日の入場者は約250人。主催者側の予想(300人)をほぼ維持できた。M・C・Bでは、このコンサートのため、ダンス・パーティーなどのギャラをプールしていただけに、赤字が出なかったことに一安心。

肝心の〝味〟を十二分に出し切ったかどうかという点について、M・C・Bのリーダーでもある上遠野さんは、「練習の成果を出し切ったとは言えない。舞台のセットやミキシング、照明など、反省材料を挙げたらキリがない。素人(しろうと)のかなしさを痛で感じた」と。しかし、「学生を中心とする若い層の聴衆が多かったことと、出演したバンドが一生懸命に素晴らしい演奏をしてくれた」という喜びも隠さない。

事実、石田雄二クインテットの演奏は、だれの耳にも〝玄人(くろうと)はだし〟に聴こえたし、他のグループだって、音を〝出す〟域からは完全に抜き出ていた。聴衆もプレイヤー達と〝一体〟となり、個々の演奏を堪(たん)能していた。この意味からは、同コンサートがネライとした〝聴衆の鑑賞に耐え得る音楽〟は表現できたと言える。

とはいうものの、コンサート全体を〝総括〟してみれば、テクニックはもちろん、舞台効果や進行など、〝欠陥〟も確かにあった。それに、以前から指摘されている〝聴く側〟の態度も旧態依然だ。それでもなお、このコンサートがこれからも続くという予感は、プレイヤー達の技術的な進歩と、聴衆が音楽性の高いものを聴きこなす〝耳〟を養っているということで裏付けされる。

さらに、このコンサートでは、音楽性(テクニック、センス)だけでなく、〝人間性〟についてもある意味を示唆していた。つまり、人間関係という点。

現代のヤングには、「親友がいない」という声が一般的だ。友達はいるが、自分の人生において、欠くことのできない〝支え〟になる人間を持っていない。身近にいて、常に行動を共にする人間を親友と錯覚してしまっている。毎日顔を合わせ、何でも理解しているかのように相手を誤認してしまっている。そうではなく、たとえ何年顔を合わせなくても、一度顔を合わせれば、相手の状況をは握できるのが本当の友達というものだ。要は、いかに自分のエゴを殺し、相手の立場に身を置き換えられるかどうかなのだ。石田雄二クインテットの演奏は、そうした〝相互信頼〟という大切なものを、音楽を通して体現してみせた。

コンサートを聴き終え、何かほのぼのとした気持ちが残ったのは、果たして私だけだったのだろうか?!

(類)

【見事な演奏を見せた石田雄二クインテット】

ベスト・ヒット

【邦・洋楽シングル】①「ウォンテッド(指名手配)」＝ピンク・レディー(ビクター)②「人間の証明のテーマ」＝ジョー・山中(ワーナーパイオニア)③「愛のメモリー」＝松崎しげる(ビクター)④「コスモス(秋桜)」＝山口百恵(CBSソニー)⑤「憎みきれないろくでなし」＝沢田研二(ポリドール)⑥「思秋期」＝岩崎宏美(ビクター)⑦「九月の雨」＝太田裕美(CBSソニー)⑧「帰郷／お化けのロック」＝郷ひろみ(同)⑨「アンドゥ・トロア」＝キャンディーズ(同)⑩「ワインカラーのときめき」＝新井満(キング)

【邦楽LP】①「人間の証明」＝サン・トラ盤(ワーナーパイオニア)②「思秋期かも…男と女」＝岩崎宏美(ビクター)③「暖流」＝石川さゆり(コロムビア)④「私の歌・俺たちの朝」＝松崎しげる(ビクター)⑤「宇宙戦艦ヤマト」＝サン・トラ盤(コロムビア)

【洋楽LP】①「ホテル・カリフォルニア」＝イーグルス(ワーナーパイオニア)②「ロッキー」＝サン・トラ盤(キング)③「トーキョー・スペシャル」＝笠井紀美子(CBSソニー)～共立レコード平店調べ～

プレゼント

『スモーキング・ブギ』を引っ下げ、颯爽(さっそう)と芸能界に殴り込みをかけたグループ、ダウン・タウン・ブギウギ・バンド。ポマードでギラつくリーゼント・ヘア、自動車修理工が着る〝ツナギ〟姿の彼らは、アッという間に若者達のハートを捕えた。

リーダー・宇崎竜童の音楽的センスは抜群で、ナンバーのほとんどを自分で作曲するほか、夫人の阿木燿子とコンビを組み、山口百恵の『横須賀ストーリー』など、数多くのヒット曲を手掛けている。

デビュー以来五年目を迎えた彼らの新譜「身も心も」を五人に。『ダウン・タウン・エンジェル』など全10曲。ロサンゼルス録音のオリジナル。

(この欄月一回)

「身も心も」

ダウン・タウン・ブギウギ・バンド

◇風「海風」レコード・プレゼント当選者＝鈴木洋子(平・事務員・23歳)山崎孝一(同・平工一年・15歳)田中豊子(小名浜・保母・21歳)鈴木明美(内郷・洋キリ三年・17歳)矢吹智美(四倉・平商二年・17歳)◇同ポスター＝大竹浩(平・湯本高一年・16歳)山部彰久(同・磐高三年・18歳)志賀祐子(同・会社員・21歳)佐藤美枝(明治団地・湯本高三年・17歳)猪狩聡子(好間・内郷高三年・同)＝応募総数96通

☆応募規定

◇ハガキに上の民報マーク貼付◇住所、氏名、年齢、職業あるいは学校学年明記◇締め切り11月15日◇発表同29日◇引き換えは本社および小名浜支社、勿来支局で(希望場所を朱書きのこと)

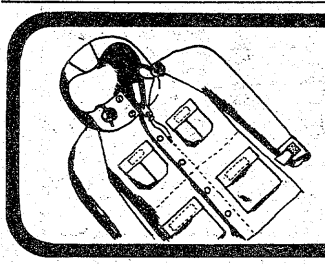
60/40マウンテンパーカ (S・M・L) ¥16,000

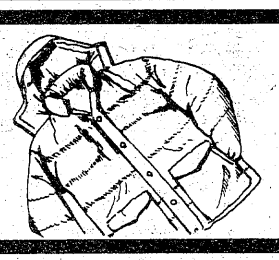
ダウンパーカ (M・L) ¥23,000

うらネル ジャンパー (S・M・L) ¥4,300

men's shop & snack SUN
TAIRA2-22 TEL.23-5003

うまい料理
しゃれたふん囲気で…
お酒もコーヒーものめる
●ランチタイム 正午～午後2時 ¥500均一
●メニューは店頭に掲示
パブ レストラン ローレル
平・田町 木村ビル1F
TEL・21-3567

PM 6時～12時
WINE & SNACK ドッペ
平駅 トップ
平駅前TEL.(74)8845

＊温かいムードのあなたの談話室＊
スナックバー
営業時間PM5:30～11:00
平駅前(世界館ビル東隣)
☎74-4897
ルール

御存知ですか？
日本とオーストラリアの医学者・栄養学者の共同研究で完成された素晴らしい保健食品です
最高級保健食品 クロスタニン
CGF クロレラエキス + にんにくエキス + 大豆レシチンエキス + 落花生エキス = クロスタニン
上記の主成分を特殊配合して相乗効果を最大に高め医学的栄養学的にその効果を世に問う商品です
疲れやすい方 夏バテの方 成人病予防 体質改善のため 是非お試し下さい
各種資料等無料で差し上げます お気軽に販売店に御来店下さい
代理店 福島クロスタニン ☎(23)4172
いわき市平字一町目2 シラドヤ商事㈱内 片寄英資
製法特許出願 第50―110485号
アメリカ イギリス フランス 西ドイツ イタリア ブラジル オーストラリアほか

80粒 2,900円

販売促進/デザイン/総合印刷/写真撮影/ディスプレイ
●コミュニケーションをクリエイトする
株式会社 イガリ印刷
代表取締役社長 猪狩定芳
〒970 いわき市平字下川原65―2
☎(0246)21―1131(代)

・配達敏速・
牛豚肉問屋
合資会社 伊東牛肉店
本店／平・六町目 電(23)8020
平・駅前 電(74)3180
支店／平・大通り 電(23)8030
電(74)8314

【第1・3日曜日定休】
どじょう柳川・近海魚各種・和定食
⊙20名様までの宴会お引きうけいたします
和風料理 やなぎ
平・新田町 電(22)五〇七〇

27日から秋の防犯週間

空き巣は玄関からカギ忘れ

不況で？自転車ドロ増加

〝お出かけはひと声かけてカギかけて〟〝カギしてる？　あなたの愛事〟をスローガンに、初の全国統一的な「秋の防犯運動」が二十七日から来月二日までの六日間繰り広げられる。運動の重点目標は「侵入盗犯と自転車盗の予防」。これは全国の各県警本部で実施した〝防犯意識のアンケート調査〟の結果、「空き巣」「忍び込み」「自転車ドロボー」に悩む住民が非常に多く、全国的な傾向になっていることから、全国防犯協会連合会の昨年一年間のまとめによると、三分に一件の割合で空き巣が発生し、一件当たり六万円の被害に遭っている。しかも、カギのかけ忘れが原因で空き巣の約半分が玄関から侵入している。

期間中、いわき中央署といわき中央地区防犯協会連合会（白石初太郎会長）は次の運動を実施する。

▽街頭パレード＝二十六日午前十時半から、県警音楽隊と平一、二、三小鼓笛隊が合同で平の目抜き通りをパレード、市民に広く防犯意識をアピールする。

▽いわき中央大会＝同日午後一時半から市民会館で。同大会では実際に地域の防犯活動や少年補導で豊富な体験を持っている代表者による提言が行われ、併せて防犯活動に功績があった個人や団体が表彰される。また、会場入り口に「防犯相談コーナー」を設け、カギや防犯ブザーの展示即売会を開く。

▽防犯診断＝〝カギかけ運動〟の一環として防犯協会員が団地やアパートなどを巡回し、カギの点検を行う一方、自転車組合の協力で自転車の一斉防犯登録を推進する。

▽防犯懇談会＝〝自主防犯〟を徹底させるため、隣組同士での助け合いを進める。

【カギのかけ忘れ　防犯登録なしの自転車が目立つ　平駅置き場】

いわき東署でも多彩な行事

いわき東署でも同期間中、次の日程で防犯活動を行う。

▽二十七～三十日＝防犯器具展示会（小名浜名店街ホール）▽二十八日＝防犯連絡所訪問▽二十九日＝管内全域で未登録・カギのない自転車の防犯指導▽三十日＝自転車一斉登録（小名浜ショッピングセンター前）▽三十一日＝港ケ丘団地での防犯診断▽一日＝防犯灯一斉点検▽二日＝アパート防犯診断。

日本人形の美しさを見直す

大嶋人形教室展

大嶋人形研究教室と沢愛子ニッティングルームの同時展示会が二十二日、ネモトビル二階のダイヤモンドホールで開かれた。

人形研究会の方は布製の豪華な日本人形や素朴な百華会木目込み人形など八十五点が展示されており、いずれ劣らぬ見事な出来栄え。訪れる人々は日本人形のもつ美しさ、優雅さに触れ、心を和ませていた。

一方、十八歳から六十八歳まで幅広い年齢層の生徒さんたちによる手編み、機械編みのセーター、カーディガンなどの作品は八十点。このほかにも、機械編みの講習なども開かれ、主婦たちの人気をさらっていた。

【好評だった人形とニットの同時展】

盛況だった初運動会

常磐町内対抗に家族ぐるみ

常磐市民運動会実行委員会主催の第一回常磐市民運動会は、二十三日午前八時半から湯本一小グラウンドで約千人が参加、大会旗を先頭に堂々入場行進のあと国旗掲揚、大会旗掲揚のあと駒木根定之助大会会長から「健康で明るい豊かな町づくりをめざすために子供からお年寄りまで家族ぐるみ、地域ぐるみの運動会を展開し、身心共に充実した生活を取り戻すために常磐地区の青年たちが企画したものです。常磐地区を十二の地区に分け、団体戦を中心とした競技です。老若男女だれでも参加下さるように」とあいさつ。来賓の滝県議、杉山支所長らのあいさつがあり、湯本南の太平健二選手による選手宣言があって競技に入った。

小学生の「パン食い競走」一般男子による「俵かつぎ競走」幼児の「くだものひろい」団体の「百足競走リレー」老人の「宝さがし」団体の「つな引き」一般男女の「カード合わせ」一般女子の「どじょうすくい」など二十三種目が行われ、老人の宝さがしには「宝は十分あります。急がないでゆっくり走って下さい」の場内放送で約百人の老人達が勢ぞろい。俵かつぎでは三十〝の俵をかついで走る父親に〝オトーチャンがんばれ〟と大声援。藤原地区が総合優勝し、真紅の優勝旗を手にした。

【百足競走に若返ったお母さんたち】

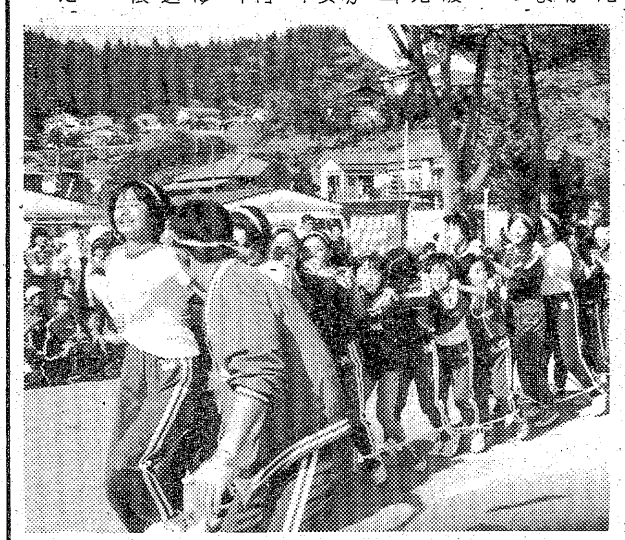

常磐地区の狂犬病予防接種　常磐地区畜犬登録及び第二回狂犬病予防接種実施の日程は次の通り。

▽二十五日＝三沢公会堂（九時半～同五十分）上矢田、黒沢宅前（十時十分～同五十分）水野谷駐在所跡（十一時十分～十二時）下船尾公会堂（十三時半～十四時半）▽二十六日＝藤原小隣滝宅前（九時半～十時半）上湯長谷公会堂（十一時～十二時）北区団地（十三時半～十四時半）▽二十七日＝旧小野田公民館（九時半～十時半）宝海見張所跡（十一時～十二時）下浅貝世話所（十三時半～十四時半）▽二十八日＝長孫消防詰所（九時半～十時）磐崎公民館（十時半～十一時半）常磐公民館（十三時半～十四時半）▽二十九日＝常磐支所前（九時半～十六時）

三戸さんがイモ掘りに招待

下川保育所

○…下川保育所（永山純平所長）の園児六十人はこのほど、いわき市泉町下川字神山前八五、農業三戸満さん(四)の畑に招待され、イモ掘りを楽しんだ。

○…食べたことはあっても、自分の手でイモを掘り起こすのは初めてだが、すぐにいつものわんぱくぶりを発揮、次々に自分の腕ほどもある大モノを掘り出してははしゃいでいた。

○…この日の収穫は百五十キロ。お母さん達が早速アルミホイルに包み、たき火の中に入れて焼きイモづくり。子供達はフーフーしながら、ほお張っていた。

くらし随筆

趣味雑考 (3)

山崎　尚

川柳を始めてから一年以上の月日が流れた。それ以前の私にとって、川柳は無縁の存在だった。当初はどうしてよいかわからなかった。が、諸先生方のご指導、会員の方々の作品を何度も読んでは参考とした。詩を作った経験はあっても、川柳というのは皆無だったから、私にしてみれば最初の投句は、未知の世界への冒険のようなものだった。

◇

月日がたつごとに、難しさを感じて行った。月一回の柳誌「あぶくま」の来るのが待ち遠しかった。何事においてもそうであるが、ひとつの道を歩み始めると、その果ては限りなく遠く、底なし沼のような深みがある。私には、自分が作る句の良しあしもわからない。柳誌に載って初めて、ああこれがそうなのかと思う。現代川柳には、多分に詩的要素が含まれるという。私がこうして続けていられるのも、そのせいだと思う。

今年の八月七日、原町市文化センターで、夏期川柳大会が開かれた。初めて参加した大会であるが、月々の柳誌に名前を連ねている方々でもあり、何やら初対面という気がしなかった。大会の後、大部分の方が話の輪を作っていた。

だれもが俳句の苦労を話し、お互いの川柳について感想等を述べ合った。その中で今も記憶していることは「川柳には人間性が入っている」ということや「嘘はいけない」とか「とにかく数多く作句して、作句活動が生活の一部となるようにしたい」ということであった。

◇

私などはまとめて作句するので、とても生活の一部には程遠く、その度に苦労している。が、辞書の中に適したことばを見つけた時の喜びはひとしおである。今後共、がんばってゆきたいと思う。

（家事手伝い・常磐）

ヘイさん

9083　中島安男

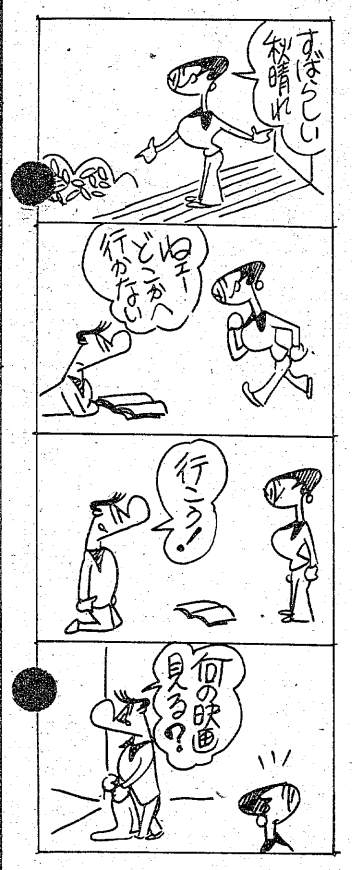

マイクロフィルム　トーホー事務機　☎〇二四六㉓一〇〇一

きもの帯　三井呉服店　平・三町目　電一三一〇一三代

■深みゆく秋……
秋とともに　清酒味をまし
しみじみと心かよわせ杯かたむける
一品料理　一楽　平・南町　電㉓七七六六

珈琲　紅茶
ミネルビ
平南白土字八ツ坂ホワイトビル1F　電㉓8127

頭髪・頭皮をたいせつになさる方は　このマークの理容サロンへ
SUNNY PLACE CLINIC SYSTEM SALON
トリートメントカット
トリートメントパーマ
クリニックシャンポワン
スキャルプトリートメント
ヘアトリートメント
メディカルトニック
フィニッシュ(整髪)トリートメント
HAUTE QUALITE REVITALISANT
a la coiffure de paris
サニープレイス・クリニックシステム製品代理店
有限会社よしみ商事
いわき市平・尼子町2の5　☎⑭8466

牛舎　朝鮮料理講座　176
まぶしてるお腹で塩しそ糖料は
、臓ってすて4し、をみ砂味方
て内知とれ第やり白・調の
えのを食かは量去切・ま学通
まそさ常分マイをり水（酢ご化食
をは、う物分ンン労を布レ取
捕、まをにマカ取で
物のの植部セい等たタつ切ま
饗う臓。の、な肪いけ・んし
の5が食内うつ1も脂乾つンじ供
野獣りにょ4第方やし
ぼ的しは途膜い上、ヂャみてす
さ能ではノ。粘洗のュのえま
本の胃ミす。なみ味チぎを添め
るのミ。要も調コねを求
い牛り、で不で・・等）特に
焼肉・朝鮮料理　牛舎　平字白銀町10　TEL・22－1055

空から物騒な落とし物

青天のヘキレキ

小川

農作業中ヒュルヒュルドスン

航空機の「青い氷塊」か

二十二日午後三時ごろ、いわき市小川町下小川字味噌野地内の水田に、「ヒュルヒュルヒュル」という無気味な音と共に「ドスン」と何かが落ちた。すぐ近くで農作業をしていた同字台一〇六、市川嘉積さん(六七)は心臓が止まるほど仰天。「うべーなんだ」と、駆け寄ってみると、幼児の頭ほどのもの二個と、大人のにぎりこぶし大のもの二個が、太陽に反射し、キラキラ輝いていた。その色は澄みきった秋空のように限りなく真っ青。おっかなびっくり触れてみると冷たい。青い色の「氷」とわかった。

市川さんはそばで農作業をしていた家人らに大声で知らせる一方、「とけては大変」とナイロン袋を捜し、袋に入れたまま氷を用水路に浸し、仕事が終わるとすぐ自宅の冷蔵庫に"保管"した。この前に重さを計ったところ全部で約四キ。

「よく直撃されなかったものだ」など思案のすえ、「学術的に意義のあるもんかも知んねェー」と、隣の市職員荻野敬也さん(三四)に打ち明け、「何とか真相を突き止めてくれや」と調査を依頼。

荻野さんはアイスボックスに入れ、二十四日午後、福島高専・工業化学科の伊藤宏助教授のもとへ。同助教授は「調べてないのではっきり言えませんが、飛行機内で悪臭除去や洗浄作用のためにトイレなどで使っている氷かも知れませんよ。何しろ初めてのことなので、時間をかけて調べたいと思います」

一方、舎日空では「機内や新幹線で脱臭などに使っているアイスでしょう。でも、今は機外放出ということはどこの航空会社、旅客機でもやっていません。もし、捨てたとしても高度一万以前後の上空からですと霧状になってしまうはずですが、二年前に大阪でそういうようなことが起こり、大騒ぎになったことがありました」

発見者の市川さんは「ほんとにあん時はびっくりした。音がしたんで見上げたとたんにドスンだ。水蒸気かなんか知らねえがモヤモヤと白い煙が出ていた。それ……」

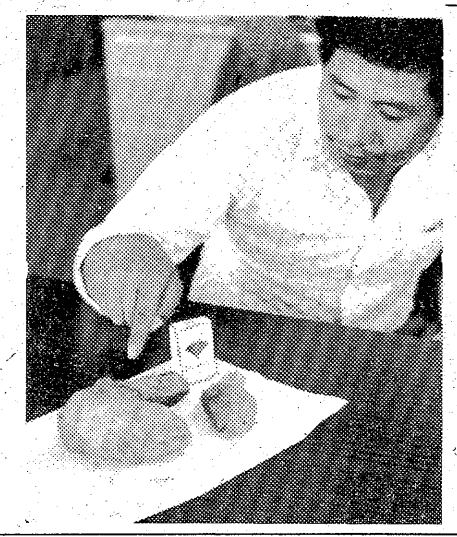

【この青い氷が天の落とし物ですと説明する荻野さん】

競輪場内でノミ行為

暴力団員3、客4人逮捕

井田　清元

近藤孝四郎

芳賀　厚博

八月に再開されたジャンボ平競輪場を舞台とする暴力団員のノミ行為事件を捜査していたいわき中央署は二十四日午後、清水隆雄刑事官の陣頭指揮で署員五十人を動員、同競輪場で"胴元"役の暴力団員など三人と客四人の合わせて七人を自転車競技法違反の現行犯で逮捕するとともに、カケ金百数十万円を押収した。同競輪場内で大量七人も逮捕されたのはこれが初めて。

逮捕されたのは次の通り。

▼いわき市好間町北好間字権現堂七七、丸唐会平一家幹部、傷害など前科六犯、無職井田清元(三〇)＝胴元＝▼同市内郷高坂町台九〇、同一家組員、傷害など前科十一犯、同近藤孝四郎(三七)＝走り(集金役)＝▼同市四倉町生まれ、住所不定、同、傷害など前科三犯芳賀厚博(三七)＝走り＝▼同市内郷宮町金坂一七〇、タクシー運転手高木道夫(三〇)＝客＝▼同市平字大工町八ノ一、理髪業経営猪狩光雄(三七)＝同＝▼同市内郷小島町新町八、無職大竹チイ子(四一)＝同＝▼同市平鍛冶字石名坂一五五、タクシー運転手小林正幸(三九)＝同＝

調べによると井田ら三人は同日午後二時ごろ、同競輪場一般観客席など三カ所で高木らを相手に6レースの優勝者を予想させ、車券代として一人につき二、三千円から数万円(千円一口)を受け取っておきながら車券を購入せず、予想が的中しなかった場合には金を自分のものとするノミ行為を行っているところを、張り込んでいた同署員に捕まった。

井田は"胴元"として近藤と芳賀を"走り"に使い、客から金を集め、予想が当たれば投票額の一割増しで配当金を支払っていた。一回の支払い限度額(天井)は一万円。井田らは事件発覚までの二カ月間にこうしたノミ行為で延べ数千人の客から数千万円以上の売り上げを得ており、その上がりを組織の拡大資金や遊興費に充てていた。

同署では、「暴力団の資金源の八割はノミ行為」としており、暴力団を中心としたこうした"ノミ屋"がほかにも七、八グループあるとして、今後も摘発していく一方、客となった者についても検挙する厳しい方針でいる。

拾った一万円寄付

いわき市小名浜字松之中七四、小名浜高校二年村松初美さん(一七)は二十三日、いわき東署に「交通安全のために使って下さい」と現金一万円を寄付した。

このお金は三月五日、村松さんが小名浜名店街で拾い、同署へ届け出ていたが、このほど還付されたもの。

チャリティーダンスパーティー

平東部青年会

平東部地区連合青年会(斎藤喬会長)主催の第二回チャリティーダンスパーティーは二十七日午後六時半から九時まで、しゃくなげ会館五階ホールで催す。二千円。

当日は飲み食い自由で、チャリティーアトラクションによる益金が恵まれない人々に贈られる。

80人にすしを握って贈る

勿来の千寿荘　山川さん今年も奉仕

いわき市植田町本町一八の一、長崎寿し＝山川正孝さん(三〇)経営＝は二十四日午前十時半、同市高倉町・千寿荘を訪れ、八十三人のおじいちゃん、おばあちゃん全員に江戸前のすしを食べさせた。

山川さんは四年前から毎年一回、十月中ごろに定期的に訪れてはすしを握り、無料奉仕を続けている。この日は百人分のネタとしゃりを用意、山川さんのほか二人の板前も参加して、見事な手さばきですしを握って見せ、これがまたお年寄りにうけた。

【本格的なすしを喜んで食べる荘生＝千寿荘】

チンピラ3人逮捕

バス待ちの高校生恐かつ

いわき中央署は二十四日午後四時ごろ、いわき市平、無職少年A(一七)、同所、同少年B(一七)、同所、同少年C(一七)の三人を恐かつの疑いで緊急逮捕した。

調べによるとA ら三人は二十三日午後七時半ごろ、平駅前バス停でバス待ちをしていた高校生二人に因縁をつけ、「ちょっと来てみろ」と同市平字正内町地内の旧平三小校庭に連れ出し、顔などを殴って現金二千数百円と腕時計一個(二万円相当)を脅し取った。A らはさらに、「二十四日午後三時半に同字九品寺前・九品寺幼稚園遊び場に一人現金三千円を持って来い」と脅し、同日張り込み中の捜査員の職務質問で捕まった。

児童も協力

「貯金」書道展

平郵便局に75点

○…郵便貯金週間(二十四～三十一日)にちなんで平郵便局は同週間中、同局窓口のお客様ルームで児童書道展を開いている。

○…これは同局の利用者に郵便貯金に対する理解と関心を深めてもらおうというもので、「通常貯金」「積立貯金」など五つの課題を設定、管内三小学校から作品を募集した。展示されているのは七十五点。いずれもみごとな筆跡で書かれ、利用客の目を引いている。

○…公定歩合の再引き下げに伴う郵便貯金の利下げで、同局では最近パッタリ客足が途絶えており、「いくらかでも郵貯に対する関心が高まれば…」と話している。

【平局に展示されている児童達の書道】

盗んだ車の中で就寝中逮捕

駐車場荒らし

いわき中央署は二十四日午前六時五十五分、いわき市平原高野字民野町一八、窃盗など犯歴三回、無職八幡静雄(三〇)を窃盗の疑いで緊急逮捕した。

調べによると八幡は二十三日午後九時半ごろ、同市平字小太郎町三ノ二地内の駐車場から、同市内郷宮町金坂三二、会社員国井貞寿さん(二七)所有のライトバン一台(二十五万円相当)を盗み、同十一時ごろ、同市四倉町塩木地内の路上にエンジンをかけっ放しにして寝ていたところを、パトロール中の同署員の職務質問で犯行を自供し捕まった。

あす平で心配ごと相談　いわき市社会福祉協議会内平心配ごと相談所は二十六日午前十時から午後三時まで、同相談所で心配ごと相談を受け付ける。

クラブ競技のお知らせ
●理事長杯　10月30日(日)チャンピオンティ使用
27ホールズ・ストローク・プレー(アンダーハンディ)
予選16名(11月3日第1次、第2次18ホールズマッチプレー)
■クラブ競技以外の予約も若干可能です。
いわき市内郷高坂町箕ケ作129
平カントリークラブ
TEL.(0246)26－3288(代)

さち　ヘアクリニックサロン SAB　美容室
カット＆パーマはさちで…
お仕上げはあなたの手で…
毎週水・木曜は毛髪診断日です
(トリートメントサービス)
平・正内町
☎22－3963
営業時間のお知らせ
通常午前8時～午後6時まで
毎週金曜日OLタイム
午前8時～午後8まで

ホテル いわき
全館冷暖房
バストイレ
駐車場完備
☎㉑4433代

総合衣料品卸
※イギン礼服
※グンゼ肌着
※高原シャツ
超肥満体まで
各サイズ
デザイン豊富
TEL・23－2813代

箱崎商事株式会社
いわき市平字白銀町14

スキンツーペの専門店オープン
ツーペご愛用の方々のご意見、ご要望によりこの度セビリヤ2Fに技術室、相談室、待合室を設け見本、相談資料をそろえ「オール予約」による専門店をオープンいたしました。
お気軽にご利用下さい
◈無料出張相談にも応じます
東京義髪整形特約店
スキンツーペいわき
いわき市平字南町　セビリヤ2F
個室専用☎21－4197 留守のとき☎22－3941

若さが一パイマイペースで今宵もどうぞ
●サービスタイムPM8:00迄ご来店の方最後迄
★ビール　500円
★ウイスキー・ダブル　500円
★ボトルG＆G　1本5,000円
★ボトルスーパーニッカ　1本6,000円
ニューライラック
二階　パブ＆コーヒー・藤　もよろしく
平・白銀町8世界館ビル隣地下　☎㉓2666

新しい生活に便利な電話機

勿来でも移動電話展

勿来電報電話局は二十日午前十時から、植田ショッピングセンター前に移動電話車による「便利な電話機展」を開く一方、電話に関する相談も行った。

便利な電話展の移動電話車には両側にカラー電話機、フックボタンを押して耳にあて、話しながらダイアルを調節すると適当な音量になるシルバーホン。四十キ離れると相手の声が聞きとれないという難聴者用。また、ホームテレホン、ビジネスホン、ピンポンパンと軽快なチャイムの鳴るプッシュホンなどがあり、買い物客主婦達は〝電話もこんなにあるのか〟〝初めて各種の便利なものを知った〟と移動電話機は好評。また、見るだけではと家や知人に電話をかけ各種電話の効用を確かめる人もいた。

勿来三小で流感の予防接種　いわき市勿来支所は二十六日午後一時半から、勿来三小でインフルエンザ予防接種を行う。

会と催し　26日

【平市民会館】▽防犯連絡責任者大会、危険物取扱者試験講習会（9時）▽福島地区密輸入対策協議会（13時）▽きもの着付け指導（18時30分）

【勿来市民会館】▽東北電力地方文化向上のための講習会（15時）

【磐城市民会館】▽県下音楽祭参加者の激励会の音楽会（9時30分）▽バレエレッスン、法人会集会（13時）

【磐城体育センター】▽詩吟サークル、踊り練習、老人交通安全教室（13時）▽手話サークル役員会（18時30分）

【常磐公民館】▽書道教室（9時30分）▽さつき会（13時）▽ペン字サークル（18時）▽着付け教室（18時20分）

【常磐市民会館】▽園部バンド（18時）

【ことぶき会館・いわき民報ビル】▽表千家茶道・池坊華道教室（10時）

【しゃくなげ会館】▽大黒屋しゃくなげ友の会レザークラフト教室（10時30分）

【草野美術ホール】▽三喜実和会（19時）

【いわき産業会館】▽玉掛技能講習会（9時）

【文化センター】▽文化祭心画会展、同版画展（9時）▽平労働学校、みづる会例会、男声合唱例会、料理教室、弦楽アンサンブル例会（18時）

株式・前場

本日の市況は昨日に引き続き模様ながめ気分強いものの、全般底堅い動きとなった。朝方は補正予算が成立したのを好感、大和ハウスが急伸した事から財投関連株が物色された。また再び円上昇となり食品、石油株の一角が高い。半面弱電、精密株の中には安い銘柄が目立った。あと一段と見送られ伸び悩んだ。

主な高い銘柄は森乳八円、東洋醸五円、日清油八円、昭和石五円、タクマ五円、レナウン十八円、三越七円。

主な安い銘柄は大同酸五十二円、中外薬十一円、岩崎通八円、ミツミ十円、旭光学十五円、東急不六円。

（地元銘柄）日化成八十七円、呉羽化七百四十五円、岡理ゴム四百三十九円、白煉瓦百九十八円、東邦鉛九十二円、東北電九百二十二円。

日経ダウ一円八十九銭高の五千百三十六円四銭。出来高九千万株。

（平・水戸証券調べ）

あすの運勢

小川石洲

十月二十六日（水・仏滅）

【1月生】周囲の動きをみて行動せよ、先走れば失敗す

【2月生】多少苦しくもくじけるな、辛抱し転機を待て

【3月生】先手を打って出て有利、ぐずぐずすれば不利

【4月生】あせって先走ればつまずく、じっくり取り組め

【5月生】現状は苦しいが見通しは明るい、努力続けよ

【6月生】妨害あって何かとおくれがち、冷静に取り組め

【7月生】いがけぬことに直面する、●に対処せよ

【8月生】情にからまれて自由に動けない、控え安全

【9月生】予期しないことに直面する、冷静に行動せよ

【10月生】自分本位は結果マイナス、周囲と協調し有利

【11月生】意外なチャンスに恵まれる、積極的に当たれ

【12月生】周囲とのまさつに注意、争えば元も子もない

市況

魚類

二十五日朝の小名浜港はイワシが大漁。

【小名浜港】巻網船十六カ統千二百ト　サンマ船二隻七十ト　底引船十二隻十三ト　小型底引船八隻一・五ト

▼イワシ　百二十万キ。四〇一一・八▼サンマ　七万キ。四〇〇一一二一▼マイカ　七千百キ。七六〇一三五〇▼水タコ　二千五百キ。三三〇一一三〇▼アジ　千キ。六〇〇▼ドンコ　千キ。二六〇一一五▼サクラエビ　四百キ。八〇一六〇▼ヤリイカ　三百五十キ。五〇〇一三五〇▼メヒカリ　三百キ。四〇〇一一五〇▼サルエビ　百八十キ。五〇〇一一五〇▼ノドグロ　百三十キ。一二五〇一三五〇▼ニクモチ　百二十キ。九〇〇一三〇〇▼ボタンエビ　百二十キ。四〇〇〇一一〇〇〇▼毛ガニ　八百匹　一〇〇〇一八〇

【江名港】定置網船一隻〇・一ト　底引船四隻七・三ト　引きつり船十三〇・四ト

▼マイカ　二千八百六十キ。六一〇一四〇〇▼アカシ　二千八百三十キ。七三〇一一〇〇▼ヤリイカ　三百八十キ。七〇〇一一八〇▼メジ　二百九十キ。一〇五〇一五〇

【中之作港】巻網船一カ統百ト　サンマ船一隻十一・六ト　底引船二隻八・九ト

▼イワシ　十万キ。三三・四一三・五▼サンマ　一万千六百キ。四五一一四二九▼マイカ　五千キ。五七〇一四六〇▼ヤリイカ　千キ。七〇〇一三〇〇▼タコ　五百キ。一八〇一一〇〇▼ドンコ　三百キ。二五〇一一五

野菜

▼大根六〇一二五▼ニンジン一三五一六〇▼ゴボウ二〇〇一一五〇▼白菜四三一五▼キャベツ一四〇一四〇▼ネギ一八〇一一〇〇▼レタス一〇〇一五〇▼キュウリ一八〇一六〇▼ナス一五〇一七五▼トマト三〇〇一五〇▼サツマイモ二〇〇一四五▼バレイショ九〇一三五▼サトイモ一五〇一八七▼玉ネギ九五一六五▼生シイタケ一〇〇一四〇▼モヤシ八五一七五▼ニンニク一〇〇一三〇〇▼玉子三一五一三〇〇（以上キ。）▼菜類三〇一一〇▼ニラ三〇一一〇▼ホウレン草五〇一一五▼春菊三〇一一〇（以上束）▼ピーマン四〇一一五▼ナメコ一〇〇一四〇（以上袋）

果（物

▼ミカン二三〇一八〇▼クレープフルーツ二九四一二〇〇▼レモン二八八一二一一▼リンゴ三八〇一四四▼ナシ一〇〇一五三▼ブドウ三五〇一三一三▼カキ三三三一六七▼クリ五〇〇一三〇〇▼バナナ一三三一一七（以上キ。）

（市中央卸売市場調べ）

※●印＝読者の声は3面に。

みんぽう映画案内

※【平】

☆ひかり座（六・〇〇）青春よ永遠に（七・二五）ビリティス（↓11月11日）

☆聚楽館（六・三〇）人間の証明（長期上映）

☆アポロ座（七・四〇）八つ墓村（↓28日）

☆平東宝（五・三五）巨人軍物語　進め栄光へ（六・三〇）八甲田山（↓28日）

☆平東映（七・三一）ピラニア軍団・ダボシャツの天（九・〇二）新・女囚さそり・七〇一号（一〇・二七）新宿酔いどれ番地・人斬りの鉄（↓28日　毎日オールナイト）

☆名画座（五・五〇）ジャクソン・ジェイル（七・一四）マダムクロード（↓11月4日）

☆平ロマン劇場（五・四五）連続売春暴行事件（六・四五）女子大生・ひと夏の体験（七・五五）女囚一〇一・しゃぶる（↓25日）

☆東映パラス（六・五〇）金髪性感地帯（七・五一）覗き暴行（八・五八）痴漢山（↓28日　毎日オールナイト）

※【常磐】

☆三函座　色欲女集団　覗きさわり魔　ポルノ色蒲団（↓25日）

※【小名浜】

☆国際　女囚一〇一・しゃぶる　暴行現場　性春の悶々（↓25日）

☆磐城座　ゲシュタポ卍収容所　アニーベル・性遍歴（↓28日）

☆金星座　日本の神話　女高生遊戯　若妻OL未亡人（↓28日）

☆銀星座　続・個人教授　華麗なるヒコーキ野郎（↓11月4日）

※【植田】

☆うえだ館　動脈列島　悪魔の性態実験（↓31日）

☆中央館　強姦　残酷青春　痴漢電話魔（↓25日）

☆菊多館　肉体入学式　濡れて泣く　犯して（↓25日）

いわき民報案内広告

●一段4行　2,000円
●同一広告5回以上掲載は1割引き●前納扱いです

家屋

アパート▽平・仲間町▽1DK・2DK各種あり▽協力金二カ月▽連絡先＝電㉑二二二

アパート▽平駅歩いて五分▽六畳六畳▽台所水洗トイレ付▽駐車可▽妻帯者のみ▽平・三倉35『三倉荘アパート』▽電㉓三三五七（丸仙）

高級アパート
6畳6畳4.5畳台所
ガスブロ水洗トイレ付　日照良
バス停3分フジコシ5分
場所　平字倉前新田橋隣
連絡☎㉔9241塚本

土地

貸地一九八〇平方㍍・即建可（六〇〇坪）分割自由▽場所＝平・下神谷舗装市道に面▽連絡先＝電㉔三九二五（富士一）

雑件

子供す▽夜間お子様保育致します▽保母・看護婦免許有▽連絡先＝電㉒三〇四一

仔犬譲る
シェパード犬
血統書付き（生後3ヵ月）
☆予防接種済み
☆格安にてお譲り致します
☆お気軽にご相談下さい
内郷高坂町1　柴口　清孝
お問い合わせ☎26―3625
◆但し平日は夜間（6時以降）

募集

女子社員募集
フロント係
売店係　若干名
●年齢25歳まで
●ご一報下さい（担当・賀沢）
小名浜カントリークラブ
小名浜上神白字東大沢
電52―1411

男性社員大募集!!
靴のフランセでは業務拡充に伴い有能な人材を求めています。
●募集人員　大卒10名　／高卒5名
（53年3月卒業見込みの方も募集致しております）
履歴書持参の上ご来店下さい随時面接します
●いわき市平字田町56（株）靴のフランセ平支店
担当：矢部　（TEL）74―2416
français SHOES フランセ

◇女子採用◇
●職種
常磐興産グループ担当　3名
●年齢
25歳～45歳まで
●勤務
午前9時30分～午後4時
日・祝日　第2・第3土曜日休日
●待遇
給6万～10万円
●職業説明会
10月28日　午前10時30分
日当支給、印鑑ご持参下さい
●場所
いわき市平字小太郎町1の12
いわき市小名浜字定西71　松原ビル
安田生命平分室3F

募集
婦人パート　①団体担当②貯蓄担当③採用業務及び事務…各3名　AM9：30～PM3：00
男子営業…数名
面接日＝10月25日26日28日
PM1：00～4：00　当社にて
フコク人事部
平・南町　草野ビル電㉓0566

募集
資格　昭和53年度・幼稚園教諭保母免許取得見込者
採用人員　7名（但し旧平市内に限る）
受付　11月5日（土）まで　写真貼付履歴書送付
試験日　11月13日（土）午前8時30分
学校法人平第一幼稚園
TEL・34―2453

急募女性数名▽18歳～30歳ぐらいまで▽平字白銀町「スナック麗」▽電㉒三六四三・夜㉓〇〇四五

麗人を求む
（アルバイト歓迎）
☆年齢25歳まで・委細面談
☆午後7時、8時、9時出勤も可
高級クラブ あざみ
平・仲田町　電㉓1029㉒2516

ホステス募集
保証6,000円以上
◇◇◇明朗活発◇◇◇
◇年齢18～28歳◇
出張面接可・委細面談
小名浜グランドハワイ
TEL・54―9320

調理師又は見習▽年齢不問▽委細面談▽平字十五町目東映24ビル・東映スナック▽連絡先＝電㉒三九七七

免許番号　福島県知事（2）第301号
まこと不動産株式会社
電53―5388代
（夜間）02466③6197
●泉ニュータウン団地　165平方㍍（50坪）　南道沿い　住宅最高　総額325万　代理
売地　小名浜君ケ塚町　338平方㍍（102坪）　住居最高　3.3平方㍍8.7万　格安　上下水道完備　代理
分譲住宅　平つつじケ丘団地　土地224平方㍍（74坪）　建物73平方㍍（22坪）　4LDK　ガレージ　外柵付　総額1,100万　代理

福島県知事（3）第211号
たけや商事不動産部
小名浜・辰巳町　電㊿3645・㊿2823・夜㊿2431
売地　小名浜下小滝地内　宅地321平方㍍（97坪）　総額750万　住宅地最適　水道・引込線あり（仲介）
貸家　小名浜岡小名地区　6畳　6畳　6畳　家賃3万　協力金2カ月　住宅環境良　（仲介）
土地付住宅　小名浜花畑地内　宅地69.3平方㍍（21坪）建物2階建99平方㍍（30坪）6　4.5　4.5　4.5　3DK　バス水洗トイレ車庫付　築後5年　総額670万円　（代理）

4DK・高級住宅
つつじが丘（土地付き・一戸建て）
①仮番3D―7　土地　245平方㍍　建物　75平方㍍　1,109万円
②仮番3D―12　土地　240平方㍍　建物　77平方㍍　1,135万円
●頭金25％●残住宅ローン扱い
●ご一報次第係員参上現地案内
福島県知事免許（1）897
売主　株式会社昭南通商
電話54)7525・小名浜字定西26―2

ご婚礼と葬祭に誠心誠意ご奉仕いたします
⊙豪華な挙式を安価に行います
⊙どなたでも会員になれます
⊙毎月1,000円～2,000円の掛金
通商産業大臣許可　互第2010号
社団法人全日本冠婚葬祭互助協会加盟
冠婚葬祭　共栄互助会
いわき市平字堂根町1の6　☎23―5477

肉の御用は下坂食肉店
好間町　電㊱三五五二四三五

免許番号福島県知事(1)第1173号
建設業県知事（特―49）第2825号
東北土地開発株式会社
いわき支店　平・白銀町
☎23―1188・1189・2677
売地　湯本高校徒歩5分　245平方㍍（74坪）　3.3平方㍍5.5万　旭ケ丘分譲地内　閑静住宅　仲介
売地　常磐若葉台　202平方㍍（61坪）　住宅最高　3.3平方㍍6.8万　環境最高　仲介
土地付家屋磐城高校前　土地333平方㍍（100坪）　建物155平方㍍（47坪）　総額2,000万　住宅最高　環境良　仲介

福島県知事（1）第989号
株式会社キクケン
いわき市平北白土　東北電力横
TEL・23―7974
中平分譲住宅開始
建築予約受付中　4棟
●所在地
平中平窪区画整理地内
●詳しいお問い合わせはお電話下さい
金融公庫申込受付中
土地の無い方には借地あります　1度公庫に申込んでみませんか

建売▶郷ケ丘　土地165平方㍍建物75.9平方㍍　価980万　二棟有即入居可　仲介
売家・土地付▶明治団地　建4年目　土地330平方㍍建物112.2平方㍍他に付属建物有　価1,250万　仲介
売地▶勿来関へ200㍍　別荘地に最適　2,640平方㍍内宅地660平方㍍　山林1,980平方㍍　仲介
貸別荘▶裏磐梯紅葉苑　1棟一昼夜5人迄1.2～1.5万温泉付
貸室・貸部屋有　電話乞う
福島県知事（1）第1160号
山大不動産
平南白土・八ツ坂（ホワイトビル2F）
TEL・23―9300

大槻興産株式会社
いわき市平字尼子町43―5　☎㉑1655
福島県知事（1）第943号
建売分譲住宅
郷ケ丘三丁目　総額980万
土地　156.99平方㍍（47.48坪）
建物　77.29平方㍍（23.38坪）
諸設備一式・即入居可　仲介
郷ケ丘三丁目　総額980万
土地　170.22平方㍍（51.49坪）
建物　81.99平方㍍（24.80坪）
諸設備一式・即入居可　仲介

■出前敏速
二階お座敷をご利用下さい・駐車場有
うすきも寿司徳
いわき市平字才槌小路　電㉔三九五八・㉓四三一九