夕刊
いわき民報
郵便番号　970
いわき市平字田町63－7
いわき民報社
◎　振替口座（郡山）4028
本　　社　0246 ㉓1666
小名浜支社　0246 ㉒3560
常磐支局　0246 ㊷2380
勿来支局　02466㉒2903

第7回 いわき民報賞

鈴木ミヱさんに決まる

いまなお元気に現役で

鈴木　ミヱさん

助産婦生涯ひとすじに

第七回いわき民報賞はいわき市平字田町五一、いわき助産婦会会長鈴木ミヱさん(七三)に決まりました。鈴木さんは五十余年の間、助産婦として地域の保健衛生の向上と、母子保健、福祉増進に尽くされ、この間二万五千人を超える助産に携わったのをはじめ、産婦学校講師、助産婦会長としての功績が大きく、それが認められて同賞が贈られることになったものです。表彰式は来月一日午前九時から、いわき民報ビル五階ホールで行い、野沢本社社長から賞状、賞金、記念品が贈られます。いわき民報賞は創刊二十五周年、いわき民報ビル落成を記念して昭和四十六年に創設した表彰制度で、市内の文化、産業、スポーツ振興に功労のあった人や、市民の模範となる善行者に贈られております。

〈略　歴〉

▽大正七年三月産婦看護婦学校卒▽同十三年十二月東京帝大医学部産婦人科産婦復習科卒▽同十四年四月いわき市平で助産婦開業▽同年社団法人平産婦看護婦学校講師▽昭和二十七年十一月産婦人科産婦復習科卒▽同十三年七月平保健所運営協議会委員

〈受賞歴〉

▽昭和三十年三月平ロータリークラブ表彰▽同四十五年六月社団法人日本助産婦会長表彰▽同四十七年十月いわき市長表彰▽同四十八年五月厚生大臣表彰▽同五十二年四月勲六等宝冠章受章▽同四十八年五月県知事表彰▽四十九年五月自田民主党総裁感謝状▽同日本助産婦会県支部長表彰

いわき民報社

夕刊 いわき民報 みくじ

"もっと市民に接触を図って"

勿来電話局　一日所長に会田さん

勿来電報電話局は二十四日、第二十八回電信電話記念日を記念して「一日所長」を行った。一日所長には、いわき市東田町一原前の電電モニター・会田幸江さん(三)。会田さんは県内の女性電電モニター十人の一人。午前十時十五分から委嘱状を交付、藤江局長から会田さんにリボンと委嘱状が手渡された。局状況の説明後、局内課内を巡視、概要説明があったあと、「もっと市民に接触して親近感が持てるよう努力して下さい」。会田さんから素直な意見・要望が出るなど懇談会を行った。料金度数計（使用メーター）には会田一日所長も強く興味を持ち、質問を浴びせていた。

【電電一日所長の会田さん＝勿来電報電話局】

県警音楽隊も参加

"あすから防犯"パレード

"お出かけはひと声かけてカギかけて"、"カギしてる？　あなたの愛車"をスローガンに、初の全国統一的な「秋の防犯運動」が明二十七日スタートするが、いわき中央署といわき中央地区防犯協会連合会（白石初太郎会長）は二十六日午前十時半から、「防犯意識を広く市民にアピールしよう」と県警音楽隊と平一、二、三小鼓笛隊を繰り出し、平の目抜き通りをパレードした。

行進に参加したのは白バイ隊を先頭に約二百五十人。「秋の防犯運動」の横断幕を掲げ、同音楽隊のブラスバンドに続いて各小のバトンガールや鼓笛隊が、紺屋町から本町通りを通って平駅前を一周、再び同通りを鎌田・いわき短大付近まで東進、道行く市民に会員がチラシを配り、「侵入盗犯と自転車盗の予防」を重点目標とする同運動の趣旨をアピールした。これほど大がかりなパレードは久しぶりとあって、かわいい子供たちを一目見ようと集まった住民から拍手がわくなど、同運動はスタートを前にますますの盛り上がりを見せた。

【にぎやかに繰り広げられた防犯パレード】

診療所の看護婦さん勉強会

県主催の診療所看護婦講習会は二十五、二十六の両日、午後一時から平保健所で開いた。

日ごろ看護業務に追われ、学んだりする機会の少ない看護婦に一堂に集まってもらい、大いに勉強してもらおうというもので、両日は市内の看護婦約六十人が受講し、講師の話を熱心に聴いていた。

磐崎小で交通教室

いわき市常磐支所は二十七日午前九時二十分から、磐崎小で交通教室を開く。

牛乳生産100万トンに

生乳共販組合総会　25%引き上げ決める

乳牛飼育者で組織している、いわき方部生乳共販組合（関場厳組合長）の通常総会は二十五日午前十一時から、農協ビルで開かれた。

前年度経過報告の後、新年度事業計画として①共同販売体制の拡大をはかり乳牛の導入を積極的に進める②現在の生産量八十万㌧（年間）を百万㌧に引き上げる―ことなどを満場一致で決めた。

渡辺青年会臨時定例会

渡辺青年会（丹野昭夫会長）は二十七日午後七時から、渡辺公民館で臨時定例会を開く。泉田川サケ狩りと合同産業文化祭について協議。

小川で心配ごとの相談

いわき市小川支所は二十七日午前十時から午後三時まで、同支所で心配ごと相談を受け付ける。

いわき抄

▼…あすから秋の防犯週間がはじまる。運動の重点目標は自転車盗難と、空き巣の予防である。警察署や防犯協会が中心となってこの週間中、防犯大会、街頭パレードや懇談会、防犯診断や相談コーナーの設置などを繰り広げることになっている。ところで、自転車置き場などで防犯登録のない自転車や、カギのかけてないのを見かけるが、「これで大丈夫なのか」と疑問に思うことがある。各地で"カギかけ運動"や未登録・カギのない自転車の防犯指導が行われるが、言うまでもなくこれも持ち主のためのもので、自主的に解決されるべきものである。

▼…防犯協会が出している資料によると空き巣ねらいで目立っているのは、その約半分、四九%が玄関から入っているということだ。泥棒を防ぐには玄関、窓、勝手口の戸締まりを厳重にすることだが、家の中のカギをもう一度点検してほしいと呼びかけている。カギは、住所、氏名などがわかるものといっしょに持ち歩かない、必要以上に合いカギを作らない、牛乳箱や郵便受けなどにカギを隠しておかないことが必要だ。アパートなどの出入口のカギは、前住者のものを引き続いて使わない用心深さがほしい。この期間は農繁期で農村地帯の防犯も気になる。農家ではあけっぱなしのところが多いが、これは感心できない。

モーニングサービス
サンドウィッチ
野菜サラダ
純喫茶
白十字
平字南町平和通り
TEL・㉒3131代
白十字白銀店
平字白銀町☎㉒5151

信用あるブランド
クマヒラ
行き届いた設計で
高く評価されています
福島県浜通り代理店
萩金庫
平谷川瀬　☎74―2631・3352

寒い朝もポカポカのお目覚め
信頼のメカ東芝石油温風ヒーター
クリンディー
強制給排気形
……今年はぜひご家族でお考えになってみて下さい……
○4.5畳のお部屋から
20畳の広さまで各種豊富なラインナップ
○小さなお子様も
お年寄りも安心してお過ごしいただけます
○何よりも灯油は一番経済的な燃料です
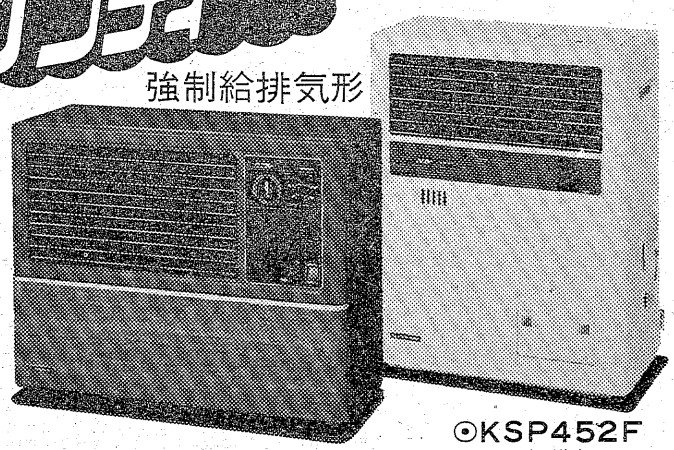
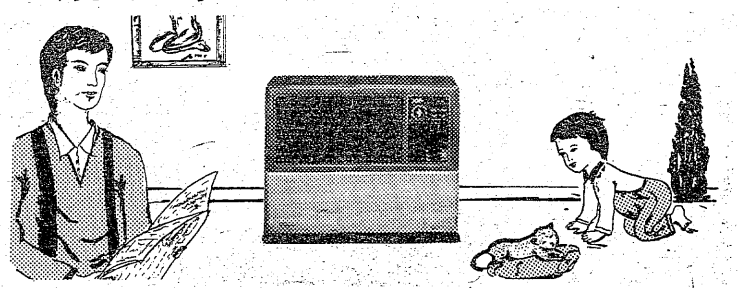
⊙KSP552FTWホワイト　標準価格　136,000円
⊙KSP552FTM木目　標準価格　139,000円
（部品、取付費別）
⊙KSP452F
標準価格　108,000円
（部品、取付費別）
※タイマー内蔵　ルームサーモも取り付けられます
――お求めはお近くの東芝販売店でどうぞ――
Toshiba 東芝
いわき東芝商品販売株式会社
いわき市内郷綴町金谷1の15　TEL・26－1151代

女子剣士の進出急増

昇段審査　三段1、二段4、初段13

いわき市剣道連盟の昇段審査会は二十三日、内郷高校体育館で開いた。受験者総数は百七十六人、うち合格者は八十六人だった。

合格者は初段五十八人（うち女子十三人）二段十六人（うち女子一人）三段十二人（うち女子一人）。

近年は女子剣士の進出がめざましく、今回は受験者の二六％にあたる四十七人が受験、三段一人、二段四人、初段は十三人もの大量合格者が出た。男子を圧倒して見事三段に合格した吉田佳代さん（小名浜高校）は、全国高校剣道大会に個人三位入賞の腕前の持ち主。

合格者が次の通り発表された。

▽初段＝大内千津（四倉中）鈴木亨子（平二中）井澤義雄（小名浜二中）鷲清美（錦中）鈴木喜浩（平二中）坂本秀一（同）吉田剛（江名中）清水幸三（植田中）中山定則（江名中）郷家俊哉（平二中）八幡正章（同）今西俊一（同）鈴木一之（同）中井徹朗（勿来一中）根本豊（植田中）金成克典（小名浜二中）鈴木良平（藤間中）橋本忠広（小名浜二中）赤津伝（錦中）馬上信弘（植田中）緑川博文（錦中）赤津洋美（同）山崎誠（平三中）櫛田信一（平二中）吉田修進（入遠野中）伊藤文紀（錦中）渡部哲夫（平三中）吉川久永（植田中）金成恭一（錦中）鈴木保彦（入遠野中）瀬戸正樹（小名浜二中）大原比呂志（平三中）秋山貴子（四倉高）瓜田美穂（湯本高）石川真由美（四倉高）尾沢美加（同）大山幸恵（同）中野ひとみ（遠野高）市毛美智代（四倉高）渡辺日出子（同）吉田里美（同）馬上由美子（遠野高）鈴木光江（湯本高）鈴木富康（平工）皆川享智（内郷高）賀沢一良（四倉高）清野武志（磐城高）新妻淳（平工）木皿英人（平商）高木充浩（湯本高）鈴木仲明（勿来工）今泉優一（湯本高）佐藤秀利（遠野高）高橋直樹（平商）芳賀英一（自営業）結城俱哉（同）石井明（会社員）中野浩幸（同）

▽二段＝園部美鈴（磐城一）阿部勝彦（勿来工）川崎豊子（磐城一）谷平正男（平工）四家東一郎（磐城高）澤井弘子（磐城一）井上尚久（茨城高）鈴木雅之（内郷高）松本忠法（湯本高）佐藤裕也（磐城高）坂本正英（同）四家悦子（小名浜高）佐藤栄（内郷高）草野広平（公務員）目黒久夫（会社員）荒川敏住（同）

▽三段＝小泉健二（磐城高）小谷野秀樹（内郷高）作山友彦（小名浜高）渡辺明信（磐城高）大石修睦（湯本高）藁谷修（同）吉田佳代（小名浜高）金成増彦（磐城高）柴田誠志（湯本高）小島華行（公務員）佐藤保久（学生）鈴木一美（会社員）

中野さんに最高栄誉

緑十字功績賞　徹底した健康管理

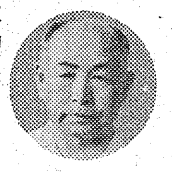

中野一さん

生産性の向上をはかるには従業員の労働安全と衛生対策が不可欠だが、この安全・衛生一筋に二十三年間取り組んできた呉羽化学錦工場・安全衛生部長中野一さん（五七）が、最高栄誉賞といわれる「緑十字功績賞」を受賞することになった。同功績賞は中野さんで県内三人目、衛生部門では中野さんが初めて。

安全・衛生両功績賞は昭和四十七年に労働安全衛生法が制定されてから、全国から優秀者を選んで表彰しているもので、今年の対象者は安全部門が四十五人、衛生部門二十人の計六十五人。県内にはこれまで安全部門で二人が受賞している。表彰は十一月八日名古屋市愛知体育館で開く全国産業安全衛生大会の席上行われる。

中野さんはいわき労働基準協会理事兼衛生部長、県内衛生管理者の講習会の講師、安全推進員講師、労働衛生管理員講習会講師などの肩書を持ち、市内をはじめ県内で指導、推進に当たり、全国大会で研究発表を三回も行っている全国でも珍しい存在。

社内での安全衛生指導も徹底、呉羽化学が安全衛生管理優良賞（大臣賞）を三回も受賞、呉羽安全協議会（呉羽さん下二十五社、千百人）で受賞させた功労者でもある。

中野さんの衛生管理は徹底していて、入社から退社まで、本社だけでなく系列、下請会社の全従業員の基本台帳を作って整理、常にチェックしながら健康状態が頭の中にしまい込まれ、"本人より健康状態を知っている"といわれるほど。

年賀はがき割り当て増える

販売対策にあの手この手

○…いわき市内の各郵便局に対する年賀はがきの割り当て枚数が、昨年に比べて二五％前後も大幅アップ。そのうえ完全販売の目標が十二月十日とあって、各局とも対策にアノ手コノ手。

○…平局では早くも局舎前に看板を立て、事前PRに懸命。発売日の前には広報車を出すほか、市街地の数カ所に垂れ幕を下げ、市民に早目に買ってもらうよう呼びかけることにしている。

○…このほか同局を訪れた利用客に「年賀はがきの利用法」と題するチラシを配布。「正月初荷売り出しの宣伝に」「お得意様へのお歳暮に」など、あいさつ以外の使い方を盛んに宣伝している。しかしまだ十月とあって市民の反応は冷淡。やはり歳末に近づかないとピンとこないようだ。

夏井一部が3連勝

平地区ソフト　一部高久、三部田ノ網

いわき市ソフトボール協会平支部主催の第十三回支部大会はこのほど、平三小などに一～三部計二十四チームが参加して行われた。その結果、一部では夏井クラブが圧倒的な強さをみせ、平クリーニングを6－3で下し三連勝を飾ったほか、二部・高久クラブ、三部・田ノ網クラブがそれぞれ優勝した。結果は次の通り。

◇一部・決勝（平三小）
平クリーニング　000 000 0　3
夏井クラブ　220 011 ×　6

◇二部・同（藤間中）
高久クラブ　013 001 0　5
六新クラブ　100 011 1　4

◇三部・同（新舞子ハイツ）
田ノ網クラブ　002015 0　8
クェカーズ　101020 1　5

少年団サッカー

―リーグ開幕

第六回少年団サッカーリーグ（いわきサッカー協会少年団小学部主催）が二十三日開幕した。年に二回行われている定期リーグ戦で、今度が六回目。六年生が一人でも入っていれば一部、五年生以下のチームは二部とし、両方合わせて二十チーム（一部九、二部十一）が参加、来年二月まで三カ月間にわたって熱戦を繰り広げる。

初日は小名浜西、勿本一両小校庭で、計十四試合が行われた。今夏、東京・よみうりランドで開かれた全国大会でベスト8入りを果たした小名浜東スポーツ少年団は一部に所属しているが、同日も泉サッカー少年団を13－0と問題にせず、緒戦を飾った。

次回は十一月六日に小名浜東、泉小両グラウンドで行われる。

試合結果は次の通り。

◇一部リーグ
小名浜東　13－0　泉
勿来　2－0　渡辺
永崎　4－0　草野
川部　1－0　渡辺
植田　3－0　小名浜西
草野　6－1　泉

◇二部リーグ
東サッカー　2－1　渡辺ジュニア
植田ジュニア　3－1　湯土
小滝　1－1　四時
泉ジュニア　3－0　緑松
四時　1－0　湯土
勿来ジュニア　3－0　ゆうがお
小名浜第一　6－1　泉ジュニア
ゆうがお　3－0　緑松

キング歌手　"ナッツ北川"が来社

来月5日　常磐で「なぐさめ」発表

◎…ラテン歌謡の実力派という振れ込みでキングから二年前にデビューした歌手ナッツ北川さん（三〇）＝いわき市出身＝が二十五日本社を訪れた。自分で作詞・作曲した二枚目のレコード「なぐさめ」のあいさつに立ち寄ったもの。

◎…北川さんは常磐湯本町生まれ。平商卒業後上京、横浜や新宿のクラブで歌いながら五十年六月デビュー。レパートリーは五百～六百曲で、ラテン歌謡をはじめ、ポピュラーソングが得意。なかでも「コモエスタ赤坂」などの女心を切々と訴える歌唱力は抜群という。

◎…「スケールの大きな歌手になるのが目標」で、来月五日、レコード発売記念のチャリティーショーを常磐市民会館で開いたあと、全国をキャンペーンして歩く。

【あいさつに訪れた北川さん】

株式・前場

本日の市況は小口売りに押され続落したあと、前引けにかけ含み資産株、建設株が買い気をもりかえし反発に転じた。半面輸出関連、大平鉄鋼株はさえない動きになった。地所、海上を中心に三井不動が買い進まれ鹿島建、大成建、西松建もじり高になり東電、東北電力なども堅調。パイオニアはじめ、ソニー、オリンパス、トヨタといったところは安くなった。

高くなった銘柄は日本舗道二十四円、大同酸素十一円、海上十二円、大豊建十五円、日清粉五円、東洋醸六円、塩野義五円。

安くなった銘柄はクラリオン十円、オリンパス十円、藤沢薬十五円、東洋インキ五円、キッコーマン五円、石原産六円、リッカー六円。

（地元銘柄）日本化成八十五円、岡理ゴム四百二十九円、白煙瓦百九十七円、東邦銀出来す、七十七銀二百三十二円、常陽銀二百三十四円、常磐興百五円。

東証ダウ平均一円六十六銭安の五千百二十五円九十銭。出来高概算八千五百万株。

（平・水戸証券調べ）

交通事故

	発生	死者	傷者
いわき中央署	3	0	4
〃東署	2	2	0
〃南署	2	0	0
今年の累計	1,301	23	1,769

（25日・県警交通企画課調べ）

あすの停電

▼平地区＝（8時～12時）下平窪字曲田、中塩字沖、松山

天気予報

玉半提供 ㉓九五九一

（小名浜測候所調べ）

【今夜】北寄りの風、晴れたり曇ったりだが、はじめのうちにわか雨の降るところある。

【明日】北寄りの風、晴れ時々曇り。

【海上】今夜、波やや高くうねりが残る。明日、はじめ波やや高いが、のちおさまる。

【気温】▽25日＝最低13・5度（平年9・7度）最高22・8度（同18・8度）

あすの暦

10月27日（木）

旧暦	9月15日	大安	
六曜			
日出	5・55		
日入	16・45		
月出	17・02		
月入	5・48		
満潮	4・08		
	15・33		
干潮	9・44		
	22・12		

みんぽう映画案内

※【平】
☆ひかり座（六・〇〇）青春よ永遠に（七・二五）ビリティス（↓11月11日）
☆聚楽館（六・三〇）人間の証明（長期上映）
☆アポロ座（七・四〇）八つ墓村（↓28日）
☆平東宝（五・三五）巨人軍物語 進め栄光へ（六・三〇）八甲田山（↓28日）
☆平東映（七・三一）ピラニア軍団・ダボシャツの天（九・〇二）新・女囚さそり・七〇一号（一〇・二七）新宿酔いどれ番地・人斬りの鉄（↓28日 毎日オールナイト）
☆名画座（五・五〇）ジャクソン・ジェイル（七・一四）マダムクロード（↓11月4日）
☆平ロマン劇場（五・一七）のけぞりの四畳半（六・一九）センセーション（七・三九）ダブルSEX人妻淫舞（↓11月1日）
☆東映パラス（六・五〇）金髪性感地帯（七・五一）覗き暴行（八・五八）痴漢山（↓28日 毎日オールナイト）
※【常磐】
☆三函座　むれむれ女子大生 本番・暴力性犯罪（↓11月1日）
※【小名浜】
☆国際　それゆけ痴漢 痴漢夜行列車 痴漢常習犯 痴漢下宿先（↓11月1日）
☆磐城座　ゲシュタポ地獄収容所 アニーベル・性遍歴（↓28日）
☆金星座　日本の神話 女高生遊戯 若妻OL未亡人（↓28日）
☆銀星座　続・個人教授 華麗なるヒコーキ野郎（↓11月4日）
※【植田】
☆うえだ館　動脈列島 悪魔の性態実験（↓31日）
☆中央館　婚約色魔 性愛犯 痴漢貴婦（↓11月1日）
☆菊多館　本日休館

出火おわびとお見舞いお礼

二十六日早朝乾燥工場の出火に際してはさっそくお駆け下され消火にご尽力を頂きかつお見舞いを賜りありがとうございました　幸いボヤで済み営業には可ら支障ありません　とりあえず紙上よりおわびとお見舞いお礼を申し上げます

昭和五十二年十月二十六日

株式会社　小沢商店　代表取締役社長　小沢　栄太郎

株式会社　オザワ食品　代表取締役社長　小沢　一之

いわき市勿来町関田須賀一

J O K O ・ L E T T E R

この冬を暖かく――
暖ったかプランをどうぞ…

プランA

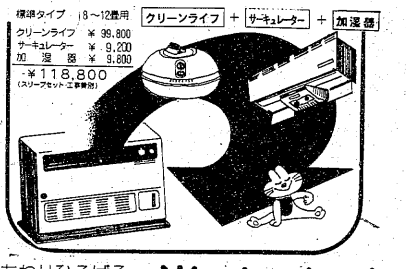

しあわせひろげる　常交商事

いわき市平字菱川町3の7（常磐交通本社うら）☎21－4011㈹

しあわせひろげる常交グループ

甘いリンゴと食塩水の関係

切ったリンゴをそのままにしておくと茶色に変色します　これは酵素によって酸化されて変色するわけです　バナナ　梨　ジャガイモ

レタスの変色も同じ理由です　変色を防ぐには酵素の働きを止めればよい　〇・八％の食塩水に約十分間ひたすと効果があります

スターキング（一袋）　二九八円前後
紅玉リンゴ（一袋）　二三八円より

越　フジコシ

（平店本館一階売り場）

甲州・手打ちそば　いそきり（11時～20時）駐車場あり

そば処　つ平

小名浜・割烹一平となり電㊹八一五二

よき日を待つあなたに…

清潔な瀬戸の花嫁衣裳

瀬戸商会

いわき市内郷御厩町久世原101

内郷店　電㉘2009　平駅前店　電㉓8026

植田店　電（02466）③7510

コーヒー専科　珈琲倶楽部

松村病院前　第三不二屋ビル

名代　おでん　やきとり　久松

平・新田町　電⑭三七九一

松月最中

もちづくりあんにたずねて大納言

ゆとりある風格の名菓

松月堂

本店／いわき市平銀座　☎（23）1551

読者の声

きょうのことば

悪銭身につかず
（不正なことをして得た金はムダに使いがちで、すぐになくなってしまう）

クスリの乱用を防止しよう

平　山崎　久吉

〝薬の週間〟の二十一日、塗装用のトルエンを吸入して警察に保護され、容体悪化のため、病院に入院するという事故があった。

トルエンは、シンナーやボンドと同様、毒物及び劇物取締法に触れるもので、クスリとはいえないものの、週間中は大麻などと共に、監視の対象になっていたものだ。

これが乱用は、大きな社会問題視されているが、一般に市販されている各種クスリの乱用も、また薬害を起こしかねないので、週間中の主目的に取り上げられ、間違った投薬による事故を、未然に防ごうというものである。

越中富山の家庭常備薬に見られるように、医者にかからなくても、軽い症状のものは、買いクスリで間に合わせるといった風潮が、都市部から離れるに従って強い。それだけに、正しいクスリの買い方、使い方、保管の仕方についての知識がないと〝良薬が悪薬〟になる危険性があるため、厚生省、日本薬剤師会などが主催して、一般の啓発を行ったものである。

クスリの正しい買い方としては①まず専門家に相談する―病気は種々の症状を表し、また乳児や老人、妊婦、アレルギー体質の人もいるので、薬剤師などに相談する②容器・包装・表示に注意―傷んだ包装のや表示が明りょうでないものは買わない③危険性のある毒・劇薬類には注意し〝医師等の処方せん、指示により使用すること〟などの記載があるクスリに対しては、十分注意することの三点がある。

また、正しい使い方では①添付文書（効能書）を必ず読んでクスリの特性を調べる②禁忌併用を避ける③服用時間を守る④服用時の注意として、錠剤、カプセル等はそのまま飲む⑤原則として乳幼児には使用しない、液剤はよく振り直接口につけないで飲むなどを守るの五点。

保管の仕方では①乳幼児、小児の手の届かない場所に置く②湿気、日光、高温を避け冷暗部に置く③クスリ以外の物と区別する④他の容器に移し変えない⑤期間の切れた古いクスリは使わないなどの五点。

以上の注意を厳守することが、必須条件であるが、クスリの乱用は副作用を起こすばかりか、誤ると危険を伴うので、厳重に注意事項を守るよう呼びかけている。それでなくとも、病気になると多量に、しかも多種なクスリを飲む習慣がある日本人、二十三日で週間は終わったが、クスリを飲む前に、以上のことを考えて、薬害にかからない様にしたいものである。

（会社員・40歳）

読者の声欄投稿規定▽住所・氏名・年齢・職業明記（匿名希望の場合も）▽字数六百字以内▽原稿は返しません

大衆魚の特別料理教室参加希望募る

沿岸で豊富に漁獲できる大衆魚のイワシは、料理方法がむずかしいなどの理由から消費者に敬遠されがち。このため県物価対策本部は、二百時代を迎え魚介類も〝貴重品〟になってきているだけに、イワシをもう一度見直そうと十一月二十五日、市文化センターで大衆魚特別料理教室を開くことにした。当日はイワシの新しい料理方法を紹介し、実際に料理して試食させる。

受講希望者は県いわき地方行政連絡室か市消費者対策室に申し込めばよい。なお詳しいことは同行政連絡室県民生活課（電22―4111）に問い合わせるとよい。

「本」の本紙上展 ③

平家納経の研究　三冊　小松茂美著　昭和五十一年七月二十五日発行　㈱講談社　二七×三七・三×一六　限定七〇〇部の第三二七番

平家納経は、平清盛が厳島神社へ奉納した法華経で、平家一門が一人一巻ずつを受け持ち、善を尽くし美を尽くした装飾経である。

小松茂美氏は、二十代国鉄職員のころからこの経の美にひかれ、書道史の研究を志し、古筆学を樹立した学者で、多くの大著を世に送っている。現在は東京国立博物館美術課長、文学博士である。

本書は著者がその蘊蓄を傾け、古筆学の成果によった名著で、研究編上・下、図録編の三冊からなっている。

（菊池康雄）

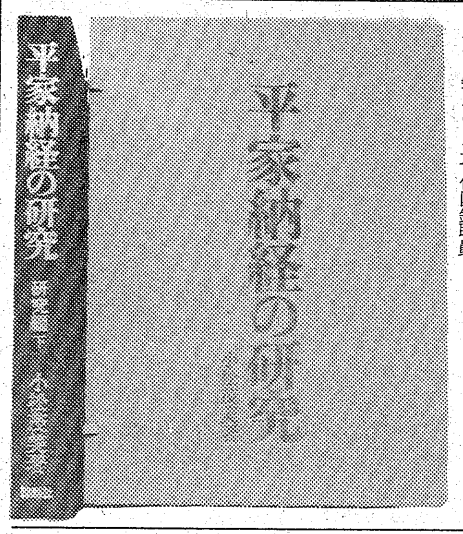

労働問題講座の受講者募る

日本労働協会、県主催の労働問題専門講座は十一月十七、十八日、福島市の「あづま荘」で開かれるが、県いわき商工労政事務所では受講者を募っている。希望者は受講料六千円を添えて同十日まで申し込めばよい。

講師は総評事務局長富塚三夫氏「今後の労働運動」、日経連常任理事五十嵐昭夫氏「経済情勢の展望と労働問題」、同盟書記長前川一男氏「今後の労働運動」。労働評論家矢加部勝美氏「労働情勢の現状と展望」。

漁海況速報

黒潮分派は塩屋埼沖で強勢

【漁況】サンマ＝漁場は①福島県鵜の尾崎沖九十㌔②三陸沿岸の気仙沼～志津川沖合四十五㌔、黒崎～鮫角沿岸③エリモ沖合大黒島沖に形成されており、気仙沼～金華山にかけての漁場は薄群であるが、二～五㌧の漁をみせ、魚体も大・中主体である。

曳釣＝漁場は小名浜～久之浜沖の二～三度の水域に形成され、目まわり（平均体重）四㌔前後のカツオ、メジの漁獲がみられている。

【海況】黒潮は犬吠埼沖から流路を北に変え、塩屋埼百八㌔沖の北緯三七度、東経一四二度三〇分付近を通り、東沖合を流れている。黒潮分派の二四度台水帯は、依然として塩屋埼九十㌔沖から北に張り出し強勢を保っている。

本県沿岸域は二〇～二二度の水帯で覆われ、県中・県南一部沿岸域では一九度の水帯が分布している。親潮系水はその後も南下接岸傾向で、金華山沿岸部一八～一九度の水帯が県北沿岸部に差し込みを見せているが、南下勢力が弱いよう。四十九、五十、五十一年同期と比較すると、傾向としては五十年と類似しているが、過去三年間に比べ二度前後高目に経過している。

（22日・県水試調べ）

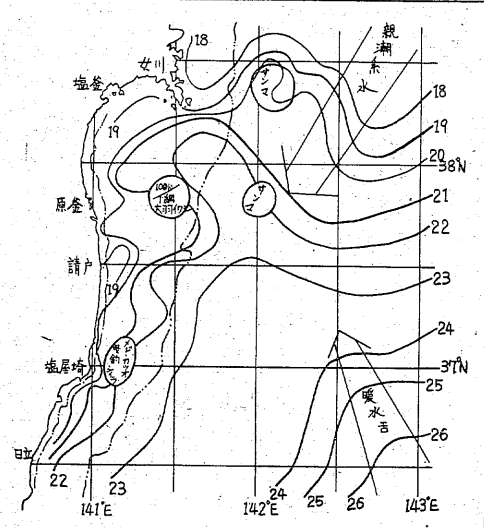

会と催し

27日

【平市民会館】▽危険物取扱者試験講習会（9時）▽平バレエ学園レッスン（13時）▽結婚と送別のタ（17時）

【磐城市民会館】▽公衆衛生協会会員衛生教育集会（9時）▽白梅会リハーサル（13時）

【磐城体育センター】▽アートフラワー講習会、料理教室（10時）▽詩吟サークル、カワイ体育教室（13時）▽美浜会、きつつき会、アマチュアバンド（18時）▽劇団ポポ（18時30分）

【勿来市民会館】▽書道教室（14時30分）

【常磐公民館】▽品川白煉瓦組合大会（9時）

【常磐市民会館】▽ダイワ衣料展、斎藤バンド（18時）

【草野美術ホール】▽カワイ体育教室（14時）

【いわき産業会館】▽経営講演会（13時）

【文化センター】▽文化祭心画会展、同版画展、高齢者学級生のつどい〝手作りホームメード〟講習会、文化祭ペインテックスいわき彩芸会（9時）▽茶道教室（10時）▽平郷土民踊保存会例会、華道サークル例会（13時）▽シンフォニックウインドアンサンブル例会、ピンカール実技講習会、手話サークル例会、サークルたんぽぽ例会、平民謡会例会、囲碁教室、青年団体連絡会議、アコーディオンのレッスン（18時）

商店街

ヨーカドー　イトーヨーカドーで超特売＝平店では、30日まで半期に一度の超特売。

マルキンで　小名浜字本町36、どうづき米＝マルキン米穀店はどうづき米を新発売。市内一店。電㊷二九八四。

ブックスで　ブックスでは書道用具用品バーゲンを31日まで。20万円の毛筆や日本の三大石によるスズリなど高級品を展示。ダイコクヤ・20万円の毛筆

あすの運勢

十月二十七日（木・大安）　小川石洲

【1月生】骨折り損になる傾向がある、用心してかかれ

【2月生】だいたい順調だが油断するな、慎重に取り組め

【3月生】あれこれ思案し悩みがち、明るく振る舞い好転

【4月生】腹が立つようなことがある、だが控え目安全

【5月生】運気は盛んで期待できる、積極的に出て有利

【6月生】引っ込み思案すればチャンス逃す、勇気出せ

【7月生】あてにならぬ人を頼るな、自力で当たり有利

【8月生】思い切って出て結果よい、信念持って当たれ

【9月生】うまくリードすれば順調、誠意持って取り組め

【10月生】今は現状を守って安全、軽率に動けば失敗す

【11月生】思わぬトラブルに巻き込まれる、冷静に行動

【12月生】相手を信頼する心のゆとりが大切、あせるな

100貨店

年賀ハガキは11月7日から売り出される。いわき市内には六百七十三万枚の割り当てとなる。生まれた赤ちゃんからおとしよりまでだから、ずいぶん多いわけだ。ことしは不景気なため、手びかえるので少なくなるだろう◆ところで、年賀ハガキのことをきくと、もう暮れが来たように感じる。もっとも十二月まであと一カ月ちょっとしかない。すでに忘年会旅行の募集広告も出ている。今から準備していないと間に合わないのだろうが、暮れは駆け足でやってくるというのは、もう、いまから駆け出しているからかもしれない◆十一月に入って年賀ハガキの印刷注文をとって歩くようになったり、各商店が歳末セールの企画準備を進めるようになると、だんだんと気忙しさが増してくる。ことしは深刻な不況で、倒産するところもあり、なんとか危機を脱しようと、それぞれの企業が真剣である。景気がわるくなったのは、いまにはじまったことではないが、歳末に来て見てハッキリと肌で実感する。追い込まれてやっと本気になるようでは遅いのだが…◆春には夏を考え、夏には秋を考え冬には来年を考えるようにすれば、そうあわてずにすむのだが、毎月のことで首が回らないのが大方の現況である。これでは、人より先に進むことはできない。ほんとうにやりづらい事態になったが、くよくよしてもはじまるまい。バカの考え休むに似たりといわれる。まずは決断と実施だ◆なにもしないで、ああなる、こうなると狐疑シンジュンしていてもはじまらない。もっとも、貧乏性というのは、不景気のときに、なんかしないと、ますます事態がわるくなってしまうだろうと、やたら働いて格好をつけようとするが、かえってわるくなる。

（竜人）

霧の旅路（241）

海渡英祐作　由谷敏明画

脱出の賭（九）

もちろん、井上の急死が旅立ちのいいきっかけだ、などというのは、曽根の強がりに違いない。しかし、そうとでも考えなければ、今度のことはあまりにも不運で、救われようがない感じだったのであろう。

『玲子さんは何かをこわがっているみたいだった、と美紀さんは言っていたけれども、それも神戸での出来事に関係があるのかしら。たとえば、会社から受取って来るように命じられていた書類を、玲子さんは神戸で犯人に渡す約束をしていた、というようなことで……脅迫されたか何かで……』

『それも、大いに考えられることだね。ただ、美紀さんの漠然とした印象だけで、そこまで推理を進めるのは、ちょっと危険だろう。結論を出すのは、神戸での調査をすませてからのことだ』

『そう、ね……死体を運んだら、すぐに神戸へ向うの？』

ふたたび体中が冷たくなって行くような感覚におそわれながら、加奈子はたずねた。曽根は大きくうなずいた。

『さっきも言ったように、時間が惜しいからね。どこかで車を止めて、ひと寝入りするにしても、今夜のうちに出発すれば、明日から調査にかかれるから……ただ、こしょに行こう』

それからしばらくの間、二人は黙りこんだままだった。いまは、言葉の必要はないように思われた。死体を井上の家へ運んで東京を脱出する、ということも大きな賭には違いないが、加奈子はそれ以上に大きな賭にふみきったのだった。自分の今後の一生を、曽根という男に賭けてしまったのである…。

突然、電話のベルがけたたましく鳴り出して、二人はびくりと体をふるわせた。こんな夜おそく、いったい誰からだろう？　まさか警察では……。

彼といっしょに、受話器に耳を寄せた加奈子は、そこから流れて来た声を聞いてぎくりとした。

『曽根さんですね？　僕は沢村ですが……』

江戸前　太郎寿し　【定休日 第一・三水曜日】
専用駐車場有り・出前敏速
お座敷有り・ご家族連れ歓迎
平字二町目　電74―5762

カットが生きる　ミニバーグ　●あとのお手入れが簡単です
ミニバーグ　サロン　みずの美容室
平字白銀町5（ヨーカドー通り）
TEL.74―2678　22―3938

全国料理学校協会会員校
すぐ役立つ料理が学べる
佐々木クッキングスクール
●日本料理●西洋料理●中華料理●菓子
●電子レンジ　（毎月入学可）
いわき市平・城山磐女通り　☎㉔6091

鹿島街道名物
焼肉定食・焼肉丼
おー人様￥500　おー人様￥380
■貸ビルあります
ドライブ食堂　すずらん
平上荒川鹿島街道福島高専前電㉓9033

ご会合、ご宴会、ご家族連れに…
お座敷をご利用下さい
香港仕込みの本格的な味!!
中国料理　鳳翔（ほうしょう）
平駅前（白銀町・高橋ビル）TEL・23―0251

新番組

《気まぐれ本格派》

カッパの里帰り

福島中央・夜8・00

清水一寛（石立鉄男）は三十二歳、家業の貸衣裳店を兄の利昌（山本学）にまかせ、カーフェリーの船員として気ままな独身生活を送っている。夢は、外国航路の航海士になることである。

心は優しいが、早トチリで短気な性格。ケンカは日常茶飯事、いつも船会社の上司からにらまれている。

そんなある日、弟の小太郎（秋野太作）が、ファッションモデルの養成所を設立したいので、父親の遺産を分けてくれないかと一寛に相談に来た。遺産といっても、貸衣裳店の家と土地だけ。それも、利昌が細々と支えているのだ。父親の死後、一寛と小太郎は、利昌に強引に店をおしつけて、家を飛びだしたいきさつもある。

しかし、小太郎は、裁判にかけてもらうと主張。怒り心頭に発した一寛は、思わず小太郎をなぐり倒してしまった。それを根に持った小太郎、〝お宅の船員に乱暴された〟と、客を装って社長に訴えたことから、一寛は、切符売り場にまわされるはめになったのである。一寛は、これを機会に退職、あこがれの外国航路の船に乗る決意をした。

数日後、父親の七回忌がやって来た。その日、一寛は、兄嫁・袖子（歌子）の両親を。

【左から石立鉄男　山口いづみ　三ツ矢歌子】

水曜ロードショー

福島中央・夜9・00

ドクトル・ジバゴ

ラーラ（J・クリスティ）の夫パーシャは、革命に害を及ぼしそうもないジバゴ（O・シャリフ）を家族のもとへ帰らせた。一家水入らずの平和な生活を送っていたジバゴの前に、再びラーラが現れた。

彼は妻のトーニャ（G・チャップリン）を愛しながらも、ラーラとの愛欲に身をゆだねずにはいられなかった。だが、妻に二人目の子供が生まれると知り、ラーラと別れる決心をしたジバゴは、赤色パルチザンに捕われ、隊の軍医を務めねばならなかった。しかし、彼は脱走し、ラーラのもとにたどりついた。

【家族のもとへ帰ったジバゴは妻と抱き合って喜ぶが……】

NHKテレビ
☆印は白黒

6・05 笛吹童子「白鳥珠をさがせ」
20 「十三歳の夏」
40 きょうの福島▽N▽生活情報▽天
7・00 N◇23全国の天
27 NHKガイド
30 世界の遊園地＜終＞「遊園地がやってくる」〜フランス〜　語り手・中村メイコ
8・00 総理にきく「台所の政治論」
50 ローカルN天
9・00 N・C9　勝部領樹　末常尚志　福島幸雄　若月純子
40 「仮縫」真野響子　木暮実千代　池部良ほか
10・00 N解説
15 若者たちはいま「ビーナスの条件」リポーター・渡辺文雄
45 NHKの窓「わたしと放送」文芸評論家・江藤淳
11・00 N◇15ローカルN天

NHK教育
☆印は白黒

6・00 英語会話Ⅱ「復習1」
30 ピアノのおけいこ「リズムと音階B」レベルト「右手のアルペッジョ」チェルニー
7・00 中国語講座「切符を三枚下さい」
30 NHK文化シリーズ　現代の科学「省エネルギー」〜浪費型社会の変革〜
8・15 邦楽まわり舞台一舞踊・演奏一▽舞踊「月」（長唄）「狼」（長唄）▽演奏「紅葉」
9・00 きょうの料理「鶏肉のレモン風味揚げ」
25 名曲アルバム「旅愁」
30 通信高校講座　生物Ⅰ「植物の成長とホルモン」
10・00 通信高校講座　化学Ⅰ「酸化剤と還元剤」
30 通信高校講座　物理Ⅰ「波の性質」
11・00 フランス語講座「ポーズ・カフェ」
30 大学講座　生態学

福島テレビ
☆印は白黒

6・00 FTVテレポート
30 JNNNコープ
55 あしたのあなた
7・00 たまりませプン大放送／「涙ポロポロ／たまりませ〜ん!!」ピンクレディー　清水健太郎
30 まんが日本絵巻「わんぱく大将日吉丸」「哀しき舞姫静御前」
8・00 明日の刑事「男と女の東京物語」坂上二郎　田中健　森進一　谷隼人　志穂美悦子　梅宮辰夫　鈴木ヒロミツ
9・00 水曜劇場「ムー」渡辺美佐子　郷ひろみ　樹木希林　清水健太郎　伊東四朗　伴淳三郎　五十嵐めぐみ　由利徹
10・00 「分水嶺」香山美子　近藤正臣　梶芽衣子　勝呂誉　片桐夕子　藤間紫　ロミ山田　友加代子ほか
11・00 FTVN
15 プロ野球N
50 大江戸捜査網

福島中央テレビ
☆印は白黒

6・00 ロボット110番「ケイくんの頭1億円」工藤堅太郎　久保田民絵
30 ジャストN
50 FCTN
7・00 超電磁マシーンボルテスV「策謀の秘密基地」
30 特ダネ登場?!▽超人？奇蹟のヨガ奥義公開▽発見!!胃袋捻転の男性
8・00 ＜新＞気まぐれ本格派「カッパの里帰り」石立鉄男　三ツ矢歌子　秋野太作　山口いづみ　森川正太　中条静夫ほか
9・00 水曜ロードショー「ドクトル・ジバゴ（後編）」オマー・シャリフ　ジュリー・クリスティ　ロッド・スタイガー　ジェラルディン・チャップリンほか（解説）水野晴郎（声）伊藤孝雄
11・00 きょうの出来事
15 11PM
12・20 ミニミニ世界の旅
25 特捜刑事サム「俺の墓は白い」

今夜の番組

NHK第1
1340KC

6・05 N解説
15 午後のロータリー　リクエストコーナー
40 じょうずな話し方「あいさつとスピーチ」
7・15 Nリポート
57 NHKガイド
8・05 総理にきく「台所の政治論」
55 NHKガイド
9・05 民謡をたずねて「秋田タント節」「秩父音頭」「ホーハイ節」
30 ふるさとの心「灘浦の漁労長」
10・20 若いこだま　DJ・村上蕾
11・05 夢のハーモニー「イエロー・ビーチ・アンブレラ」「ふたりの船出」「サンキュー・ベイビー」「あなたを愛した時から」「別離」「愛ある限り」「瞳の面影」（歌）アンディ・ウィリアムス
55 N◇55　ローカルN天

NHK第2
1540KC

6・00 そろばん教室「9級のかけ算」稲垣儀一
20 基礎英語　小島義郎
40 続基礎英語　安田一郎
7・00 カレントトピックスN　田丸成三
15 英語会話　東後勝明
30 中学生の勉強室　森本順友
8・00 通信高校講座　英語A　赤川裕
20 通信高校講座　英語A　橋本光郎
40 通信高校講座　英語A　中村敬
9・00 通信高校講座　保健体育「体育」朽堀申二
20 通信高校講座　日本史　山田忠雄
40 通信高校講座　倫理・社会　渡部武
10・20 通信高校講座　現国　田近洵一
40 通信高校講座　現国　田近洵一
11・00 スペイン語講座
20 中国語講座
40 フランス語講座

ラジオ福島
1060KC

6・00 Nハイライト　今日の出来事
15 Nデスクから
20 お帰りなさいあなた
25 おばあさんの知恵袋
30 ふるさと人間ばなし
40 長島茂雄のガッツ対談
50 ビクター・ミュージック・カレンダー
7・00 RFCファミリースタジオ＜出前電話リクエスト＞受付電話（0245）35−2151
9・20 夜のヒット歌謡
30 とび出せ全国DJ諸君
40 浅野ゆう子の〝とび出せ青春〟
50 ひろすけ童話シリーズ
10・00 ポップスNO・1　DJ・土居まさる
30 MU・ハイフォニック〜ハイフォニック・ミュージック・ライブラリー＜国内編＞1972年8月〜11月〜
11・00 たむたむたいむ
10 イレブンフォーユー
15 おしゃべりタウン

FM放送
☆印はステレオ

6・00☆夕べの広場＜ディスクジョッキー＞
7・15☆サウンド・オブ・ポップス＜ベテラン歌手＞ピアン・ピアン　16才のように　天国への祈り　故郷へかえりたい　私も愛して　ペガオほか
8・05☆FMコンサート＜クラシック　リクエスト＞〜ベートーベン没後150年にちなんで〜交響曲　第5番　ハ短調　作品67　バイオリン協奏曲　ニ長調　作品61　交響曲　第9番　ニ短調　作品125から第4楽章ほか
10・20 芸術展望「音楽時評」吉田秀和　遠山一行　木下正興　（司会）中島健蔵
11・05 夜のしらべ　恋の魔術は〝X〟　ストーミー　明日への出発　傷だらけの想い　恋のパニック　官能の一夜ほか
35 「みみずのたわごと」

東京⑫チャンネル

6・00 おはなしたまてばこ
15 とうきょう手帳
20 勝抜きTVゲーム
26 キッド・ボックス
41 セレクトコーナー
45 マンガのくに
7・15 バーバ・パパ
23 早射ちマック
30 とびだせマシーン飛竜
8・00 三波伸介の凸凹学校
9・00 新・木枯し紋次郎「雷神が二度吼えた」
10・00 人に歴史あり「十朱久雄・江戸っ子役者のモダン人生」
30 青春の日本列島「B・C・Rは私のすべて」
11・00 マキのナイト体操

フジテレビ

6・00 いなかっぺ大将
30 FNNN
7・00 ドカベン
30 クイズ・グランプリ
45 スター千一夜
8・00 銭形平次「ひとでなし」大川橋蔵　香山美子　林家珍平　森次晃嗣　原田英子　ザ・リリーズ
9・00 「女の河」若尾文子　山崎努　篠田三郎　竹下景子　山本学ほか
10・00 相性診断／あなたと私はピッタンコ
11・00 FNNN
15 プロ野球N
50 今日の視点
55 スパイ大作戦

TBSテレビ

6・00 テレポート
30 N天
7・00 たまりま7大放送
30 まんが日本絵巻「わんぱく大将日吉丸」ほか
8・00 明日の刑事「男と女の東京物語」坂上二郎　田中健　森進一　谷隼人　志穂美悦子　梅宮辰夫　鈴木ヒロミツほか
9・00 「ムー」渡辺美佐子　郷ひろみ　樹木希林　清水健太郎　伊東四朗　伴淳三郎　五十嵐めぐみ　由利徹　左とん平
10・00 「分水嶺」香山美子　近藤正臣　梶芽衣子ほか
11・00 N◇25　スポーツN

テレビ朝日

6・00 マグネロボ　ガ・キーン
30 Nレーダー
7・00 ピラミッドクイズ「剣道初段の美女百万円を征服か？」
30 水曜スペシャル「格闘技世界一決定版」アントニオ猪木対チャック・ウエブナーほか
9・00 欽ちゃんのどこまでやるの／　ゲスト＝岩崎宏美
54 世界あの店この店
10・00 特捜最前線「核爆発80秒前のロザリオ」二谷英明　大滝秀治ほか
11・10 23時ショー

日本テレビ

6・00 天才バカボン
30 ジャストN
7・00 ハテナ？　ドンびしゃ／　夏目雅子
30 特ダネ登場?!▽超人？奇跡のヨガ奥義公開▽発見!!胃袋捻転の男性
8・00 ＜新＞気まぐれ本格派「カッパの里帰り」石立鉄男　三ツ矢歌子　秋野太作　山本学ほか
9・00 水曜ロードショー「ドクトル・ジバゴ」オマー・シャリフ　ジュリー・クリスティ　ジェラルディン・チャップリンほか
11・15 11PM

ことぶき・寿・ことぶき・寿・ことぶき・寿・ことぶき・寿・ことぶき・寿・ことぶき・寿・ことぶき・寿・ことぶき・寿・ことぶき・寿・ことぶき

平駅から歩いて2分。

とこしえの愛を誓うにふさわしい、豪華な式場でどうぞ。

- ご婚礼のお日どりが決まりましたら、お早めにお申し込み下さい。
- ご招待状から婚礼衣裳・着付け・ハネムーンまで、一切お世話いたします。
- お料理は和食・洋食とも3,000円から承ります。
- ご宴会・会議用にもご利用下さい。200人様から20人様まで大小6部屋を用意しております。

総合結婚式場　ことぶき会館

いわき市平字田町・並木通り　いわき民報ビル3・4・5F　☎23−3500

☆…世界の遊園地…☆

遊園地がやってくる

～フランス・移動遊園地～

＝NHK・夜7・30＝

祭日にやって来たトロリー（富くじ屋さん）

北フランスの小さな村・フェリエール。子どもたちが待ちに待った祭りの日、遊び道具を満載したトレーラー・トラックが、次から次へと、村役場前の広場にやってくる。こうした移動遊園地を日本ではじめて紹介するのが、「世界の遊園地」の最終回。

「トラックが来たぞ！」そんな声がきこえると、教室の子どもたちは気もそぞろ。勉強もすっかりうわの空になる。広場では、トレーラーからおろされた資材で柱が建てられ、屋根ができ、立派な遊園地が完成していく。そして祭りの日、にぎやかな呼び声と音楽がひびき、回転木馬からゴーカートやコースターまで、スリルとスピードに満ちた乗り物でにぎわう。運だめしの好きな人には、豪華景品つき富くじもある。

みもの

《まんが日本絵巻》

福島・夜7・30

わんぱく大将日吉丸
哀しき舞姫静御前

「わんぱく大将日吉丸」

戦国時代、尾張の国・中村という小さな村に、サルと呼ばれる少年が住んでいた。この少年は侍になりたくて仕方がなかった。

金がなく、父親をそのために死なせてしまった日吉丸は、近くの寺に引きとられた。母親ひとりの働きでは、ご飯も食べられなかったのだ。もとより、寺にいる気などない日吉丸は、和尚の留守に子どもたちを境内で思うぞんぶん遊ばせ、寺を追い出されてしまう。

村を出た日吉丸は、それから清州の城下町に出て、瀬戸物屋や鍛冶屋、染物屋などで働いたが、どれもがものにならなかった。そんな時、矢作橋で出会ったのが野武士の頭領蜂須賀小六だった。

「哀しき舞姫静御前」

平家を京都から追い落とした源義経は、兄の頼朝から追われ、妻の静御前とともに落ちのびた。雪深い吉野の山中で、静は義経と別れることになった。お腹の子ども のことを心配して、義経が下した判断だった。

だが、静の持つ宝物に目がくらんだ従者たちが、荷物を持ち逃げし、静は雪の中にひとり取りのこされた。やがて、発見された静は、鎌倉の頼朝のところに送られてしまった。

☆…明日の刑事…☆

男と女の東京物語

～福島・夜8・00～

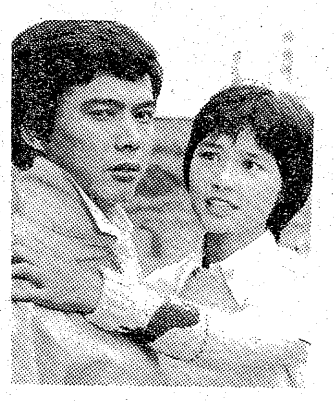

刑務所を出所した宇佐美良介（森進一）は、たったひとりの肉親である妹の康子（斎藤友子）を訪ねた。だが、康子は、あずけられている堀内忠三（小山田宗徳）の家の息子・秀夫（寺泉哲章）と、結婚を約束する仲にまでなっていた。その話に良介は、なぜか猛反対するのだった。

【森進一と斎藤友子】

そのころ、管内で車同士のいざこざから殺人事件が発生。捜査の結果、逃げた車は秀夫のものとわかった。秀夫は事件の前夜、だれかに盗まれたと主張したが、その秀夫も何者かに襲われてしまう。

☆…若者たちはいま…☆

ビーナスの条件

～NHK・夜10・15～

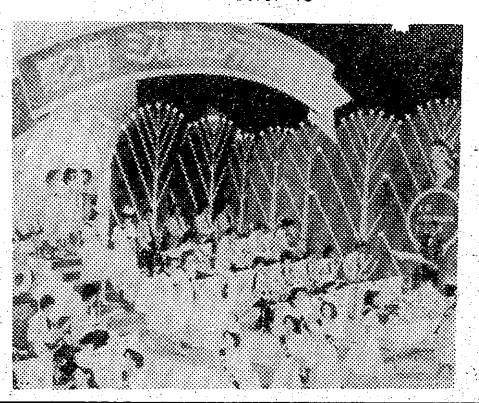

【コンテスト風景】

最近、女子大生のミス・コンテストへの応募者が急激にふえている。昨年のミス東京コンテストも、十代の女子大生が独占し、話題になったが、ことしも、応募総数八百十二人中七百人近くが女子大生。特に、東京のK学院では、三十人がこのコンテストに参加した。

彼女たちの参加理由は「就職試験のリハーサルになると思って」「青春の記念碑として」とさまざまだが、共通点は、みずからの意思で、積極的に参加していることだ。

○…水曜劇場…○

ムー

福島・夜9・00

【ムー】二度目の生放送に挑戦する今回は、ドラマのすじ立てより、むしろ「うさぎ屋」の茶の間のテレビに映し出されるニュースを、即時に家族団らんの話題として料理して行くところが見どころ。

その日起こった社会的事件の展開を、安男（伊東四朗）や小春（渡辺美佐子）の会話の中に随時とり入れ、金田さん（樹木希林）や健太郎（清水健太郎）、桃子（五十嵐めぐみ）が示す反応を、生のまま伝える事を試みる。

また、「ムー」の中でドラマの筋と関係なく、突如としてはじまる「お化けのロック」の録画風景や、バックで踊り出すチャーミングなお化けの仕掛けなどを初公開する。

《ドラマ》

分水嶺

福島・夜10・00

芳江（香山美子）は、阿紀という女の代わりであるのが不満だったが、少しずつ良介（近藤正臣）に心を奪われはじめていた。しかし、そのころから井沢良介と別れなさいという脅迫電話がかかってくるようになった。それは、興信所を使って芳江を調べている宏子（藤間紫）の仕業だった。

そんな折、春江（片桐夕子）からの誘いで、芳江はファッションショーを見に出かけた。佐智子（梶芽衣子）の店の発表会であることはまだ知らなかったのだ。

ファッションショーには、澄子（加茂さくら）から、芳江のパトロンが良介だと聞き出した野口（勝呂誉）も顔をみせた。

ふるさとの心

第一・夜9・30

富山湾氷見漁民

富山県氷見市の漁師たちは、誇りをもってみずから氷見漁民と呼び、漁場を「オラッチャの海」と愛情をこめていう。

富山湾に抱かれたこの地では、十月になると、フクラギ（小がたブリ）漁が最盛期を迎える。この地方で生まれた漁法、越中式大敷網（定置網）による漁獲量は、北海道に次ぐといわれている。

番組では、フクラギ漁の最盛期の模様を、漁民の話を聞きながら、氷見漁民の進取の気性と、海に生きる心意気を紹介する。

ききもの

トピックス

福島中央テレビ

桜井センリ

役者になった

桜井センリ レギュラー出演

今はバラ色が好き

ドラマ「今はバラ色が好き」（木曜夜9・00～9・54放送）にクレージー・キャッツの桜井センリが、レギュラー出演している。役柄はスーパーマーケットの進出で、てんやわんやのある住宅地にあるスナック「ジョイフル」のマスター津田和作。スーパー支店長の近藤正臣と乾物屋の娘・松坂慶子が、商売上のライバルでありながら、時々会って互いに理解を深めていくというドラマ展開上、重要なスナックのマスターである。二人のなりゆきを温かい目でじっと見つめているロマンチスト。ときおりギター片手に、ラブソングを歌ったりもする。

「ハナ肇御大を筆頭に、クレージーのメンバーは芸達者ぞろい。桜井さんも例外ではない。お人好しであったかい役どころを熱演している。味があります」と、担当の馬道春夫プロデューサーは話している。山田太一の作品に出演するのは「今はバラ色が好き」が三本目。そのほか、山田洋次の「はるかなるわが町」「太陽ともぐら」、映画「寅さんシリーズ」にも出演しており、役者としての評判も良い。

あのひょうひょうとしてコミカルな容姿からは想像できないほど生まじめな性格も、評判良きの原因のひとつかも知れない。「今はバラ色が好き」の第一話で、近藤、松坂を前にギターで「愛の讃歌」をひきがたりしたが、実はギターの弾きがたりは桜井センリにとっては初体験だった。この場面のために、彼は一カ月近くも先生についてギターの特訓をうけている。これも、彼のまじめさと、根性を示すエピソードであろう。

歌を歌うことにも抵抗はあったらしい。彼は自分の声にあるコンプレックスをもっている。「ソロは苦手なんです。声が悪いから。でも演技ならやらなければいけないのでがんばりました」という。

本名・桜井千典、昭和五年三月二十日生まれ。早稲田大学政治経済学部卒業。昭和三十年クレージー・キャッツ結成。ピアノ弾きとして二十二年間やってきた。クレージー・キャッツは存続しているが、そろうことは最近ない。いまの自分の生きざまを"たなぼた人生"だという。運命のとおりに生きること、逆らわないこと、逆らうとロクなことはない――という。"待ち"の人生なのだ。

太陽にほえろ！

長谷直美が婦人警官役

11月4日の「迷路」から彼女もレギュラー入り

十一月四日（金）放送、第二七五話「迷路」から、七曲署交通課の婦警、早瀬令子役で、長谷直美が登場する。

去る十月十二日（水）国際放映のセットを訪れた彼女は、おなじみの七人の刑事たちに、レギュラー入りのあいさつを行った。

日本テレビの「俺たちの朝」（日曜夜8時）が同じ国際放映で撮影していたので、太陽の皆さんとは顔見知りなので気が楽です。でも正式にお仕事が決まってのあいさつは、今日が初めてですという直美は、女性としては長身一六四㌢の身体にぴったり似合う制服、制帽姿で現れ、ミニパトカーに乗り込み、茶目っ気を出していた。

すでに街中のロケは、一回やっており、移動の時など、本物の警官に間違えられ、皆、徐行してくれたんですよ、と大きい目を輝かせて話す。

【キリリッとした婦人警官姿の長谷直美】

彼女は、運転歴そ二年半と、キャリアは浅いが、A級ライセンスの持ち主である。

婦警役は初めてで、ロケーションでは、なんとなく優越感にひたっているとか、また、彼女が入って来た事で、新人刑事のロッキー（木之元亮）や、ボンボン（宮内淳）の張り切りようは大変なものであった。

担当の川口プロデューサーは、あまり女っぽい警官は求めていない、直美位が、限度じゃないかなぁーと言うと、直美は、ペロッと舌を出して肩をすくめて見せた。

「俺たちの朝」の撮影も終わり、今はグランド劇場の「秋日記」（土夜9・00）と、この「太陽にほえろ！」だけになったので、きっと、お休みもとれる様になります。

休みがとれたら、まっ先にハワイへ行きたいと言う。なぜっと聞いたら、「泳げるから！」と明るく笑っていた。

明27日から営業いたします。

毎度お引き立てを賜りありがとうございます。
永らく休業させていただきましたが、お陰様で
明27日から営業いたします。旧に倍しご愛顧の
程よろしくお願い申し上げます。

うなぎ 魚栄

平・田町
電74―4616

美しい音♪楽しい生活

耳に手を添えたら…

おしえてあげてくださいネモトの補聴器

あなたの耳にピッタリ合わせて作る補聴器は
雑音がありません その技術はネモトだけの技術です

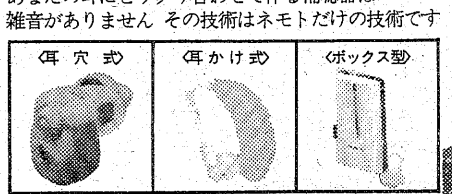

●価格￥10,600・￥31,000・￥58,000その他

10回払い ●ネモトクレジットをご利用下さい

ネモト
いいものを良き人々の手に……

11月のコース開放日

日	月	火	水	木	金	土
・	・	1	2	3	4	5
6	❼	8	9	10	11	⑫
13	14	15	16	17	18	19
20	㉑	22	㉓	24	25	26
㉗	28	29	30	・	・	・

●印はコース開放日です

福祉的企業の先駆者（常交）

グリーンの新車で
あなたも名ドライバーに

◇ペーパードライバーまたは免許はとったけど、まだ町に出るのは怖いなんて！
そんな方はコースで復習を。

良心的な指導内容を誇る…

公認 常交自動車学校

いわき市内郷御厩町川向10
●お問い合わせ ☎26―3723

株式会社磐城銀行

明治29年に白井遠平が創設

県外にも出張所設け浜通り随一に

地場産業の振興に貢献

懐郷無限　思い出のアルバム　㊿

明治のいわきを知るには、銀行史をのぞいては語れない。そして時代を築く政界天気図は、藩閥政治の影響をうけて迂余曲折した。吏党対民党の混迷時代から発足、民党の流れの濃い「憲政本党」と「立憲政友会」の対立があったが、明治四十四年八月に御大白井遠平が、憲政本党を脱して政友会に入党する「明治の政変」があったため、表面的には二つの勢力の合流によってふくれあがったが、内部事情は呉越同舟のため、二つの核にわかれて複雑化したのだった。新旧両派はおのおの磐城銀行、平銀行の牙城にこもって、経済勢力から組織拡大にもっていったのだ。政界と財界の癒着は、いまなお保守政党に残存する〝金づる〟の原流でもある。

その新政友系の株式会社磐城銀行は、明治二十八年日清戦争大勝利によって、国威発揚が大いに鼓舞された年に、川崎財閥が白井遠平を雇われ社長として、資本金五十万円の入山採炭を創業した。翌二十九年三月七日、時運をさとる白井遠平は、長子貞蔵を専務取締役頭取に押し立て、資本金五万円の株式会社磐城銀行を創設したのだった。この創業当時の平町事業所は生糸製造の木村合名会社（木村国蔵・佐藤虎次）、磐城耐火煉瓦製造所（新井英夫）、平精米合資会社（酒井角之助）など微々たるものであったが、炭礦の新開発・各種企業の勃興で資金需要が旺盛となった。いわき経済界は産業革命をもたらした日清戦争の活況に刺激されて地場産業が育成向上、戦時景気にのって躍進の道を切り拓き、未来社会建設の明るい希望に燃えさかっていたのである。支配人の佐藤甚石衛門は、三十一年に県議となり七代目県議会議長に就任した人物である。

黎明期のいわきの政財界に巨歩を印した白井を背景にした磐城銀行は、三十四年に資本金二十五万円、さらに四十五年五月七十五万円に増資し、支店を小名浜、富岡、江名に、出張所を平潟、磯原、大津、浪江、長塚、豊間、四倉に置き浜通り随一の大銀行にふくれあがったのである。「銀行一般の業務誠実に御取扱申候」を唱い文句に、為替取り扱いを全国組織に張り、同四十四年の預金高は四百五十五万円、年末残高は六十七万円であった。当時の貸付金利は最低一割二分から最高二割、預金金利は最低八分から最高は一割二分であった。そのころ、石城郡の郵便貯金高は預金者二万六千人で三十四万円だけに、大いに磐城銀行の信用と勢力がひろがっていることを実証した。

白井遠平を頂点とした「新政友」の政治勢力は貞蔵のち博之、佐藤甚石衛門、安島重三郎、横内直温、星一、中野浩忠、小野賢司、鈴木辰三郎、金成透、古川伝一、小野晋平、草野順平、井上茂作、蓮沼龍輔ら戦後の政界まで隠然たる政治生命を保っていたのである。

こうした力を背景にした白井勢力は、樺太に進出して年産二万石の焼酎工場を建設。第一次欧州大戦中はニューヨークに貿易商白井商会をおこしたほか、伊豆熱海温泉都市開発にのりだし、お宮の松西方海岸八万坪を埋立分譲工事に着工するなど、その事業スケールは、現代では想像を絶するものがあった。その一族は人四銀行、中沢銀行頭取中沢彦吉、蜂ブドー酒社長近藤利兵衛、日野自動車会長菅波称事、詩人草野心平など多士済々、然るに昭和初期にノアの洪水的な勢いで日本列島に襲いかかった世界恐慌から産業経済界の混乱は、ついに金融パニックとなって爆発した。かつて経験したことのない激浪にほんろうされた地元銀行は、県の音頭で磐城、平両銀行の合併策などの手も打たれたが、永らくの対立意識が硬化してこじれ御破算、同三年五月二十二日磐城銀行は、帳簿整理を建前に休業、ついに三百二十万円の預金を抱いたまま恐慌の濁流に丸呑みされたという自立資本による銀行哀史である。これによって、いわきの政財界を根底からくつがえして大きく変貌、とくに財界の言葉は見失われるとともに、平本町通りの一等地は、すべて外資による金融資本の「銀行支店」が占有するという過程をたどったのである。写真提供　白銀書房。

（いわき短大地域経済研究所長。斎藤伊知郎）

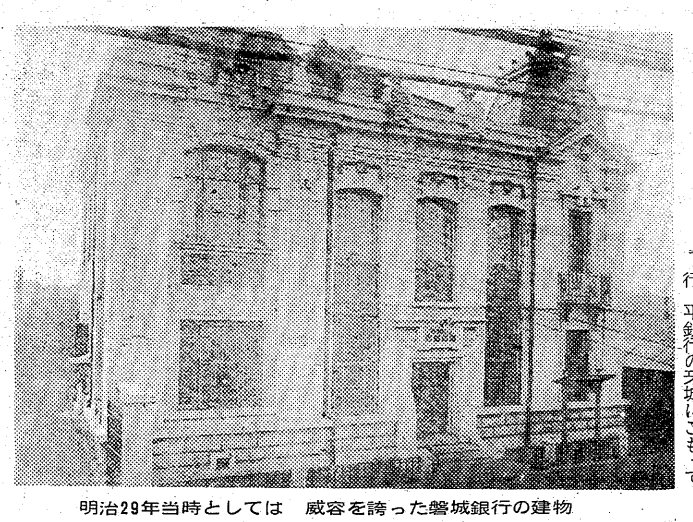
明治29年当時としては　威容を誇った磐城銀行の建物

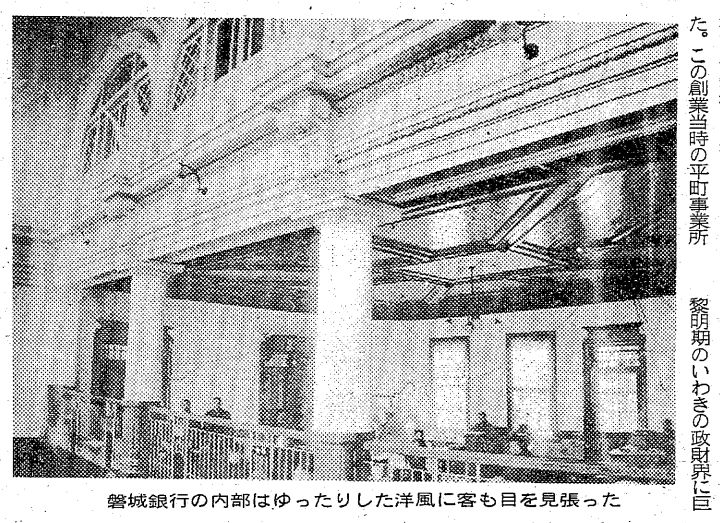
磐城銀行の内部はゆったりした洋風に客も目を見張った

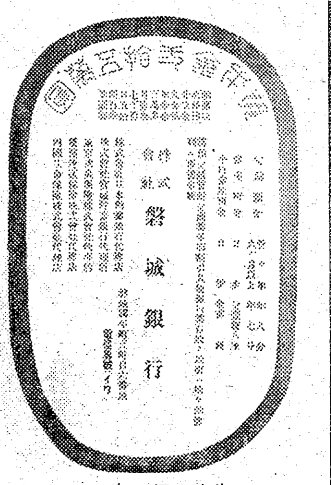

珍しい磐城銀行の広告

カラペラへの旅　㉘

峰丘

うれしかった歓待

アウエウエバン　村人達の音楽に酔う

メキシコ南東の山岳地帯にあるサン・クリストバルから、トラックで桃源郷のような「チャムラ」に行った時、祭りをしていたインディオ達は、ほとんど冷たく、無関心だった。その寂しい思い出があったので、アウエウエバンのインディオ達から受けた歓迎には、思わずうれしくなってしまい、勧められるままに地酒のメスカルをだいぶ飲んでしまった。

村長の家に招かれてからも、飲んで私は日本の歌をうたった。村人達の音楽にも酔い、また飲んで、珍しくおう吐した。その酒臭い、半分消化された物を食うやせ細った犬ども。

深夜、教会の周囲をローソクを手に、ユックリ、ユックリ、静かに歌いながら行進する、神秘的な女達だけのダンスが始まったころには、もう私はグロッキーだった。もうろうとする意識のなかで、インディオ達に抱えられながら、私は何世紀も時代を越えてきたような錯覚を、どうすることもできなかった。

土の上にゴザを敷いて眠る。途切れながら、花火の音が、いつまでも耳の奥でエコーしている。

ついでながら、このアウエウエバンの旅以来、私は永い間メキシコではブタ肉を食べなかった。その理由はこうである。〝自然が呼んでいる〟ので、「便所はどこか」と聞けば、家の裏にあるという。行ってみると、何もそれらしきものがない。戻って再び聞くと、「ここだよ」と子供がついてきて指示する。やはり、何もない。

しかたなく、月と星の淡い光の下で用を足していたら、かたわらにブラブラしていた猪に近いブタが、私の排せつ物めがけて襲って来た。これにはさすがの私も驚いた。近くに落ちていた棒切れで必死に応戦したが、だれだってこんなことがあったら、ブタ肉はきらいになるだろう。

迎えに来るはずのタクシーが来ないので―無理もない―、二日酔いのガンガンする頭をかかえ、朝一番のバスが通るまで、朝もやの山道をテクテク歩く。イグアラに戻って、四人で朝食を取っている時、ルイス氏がニッコリしながら、「昨夜はミネが一番はしゃいでいたね」

テワンテペックの祭り「ベラ・サンデウンガ」でクチナシの花の魅惑的な香りのなか、相撲取りのような女達に教えられながら舞った夜と同様、インディオ達と肩を組んで酔えたことが私はうれしかった。（筆者＝みね・おか＝小名浜出身）

【アウエウエバンのインディオ達は悪魔を祓うため　トラの面をかぶって踊りつづけた】

■小鳥は平和のシンボル■
―入荷品―
● 手のり文鳥　● 秋の子リス
● テレビマンガ「ラスカル」でおなじみのあらいグマ
※犬用品豊富とりそろえてございます
ペットのコンサルタント　橋本小鳥店
・本店 いわき市平字中町 ☎74―4013 ・大黒屋店 大黒屋デパート6F

おまかせください！

（店装ローン制度もございます）
店舗企画・設計・施工
ヨシムラ店装
（吉村ガラス商工・インテリア クリエィティブ）
いわき市平字堂の前15―1 TEL0246(74)2689(23)9463

気品あるスタイルと確かな感触
高級輸入紳士靴
OPELKA

靴のオブマ
小名浜名店街 1F / TEL54-6903

最新の流行をアレンジする
＊駐車場完備
福島信販加盟店
いわきテーラーズクラブ会員
注文洋服専門　大貝洋服店
平北白土・宮田　☎(74)7672

漢方薬
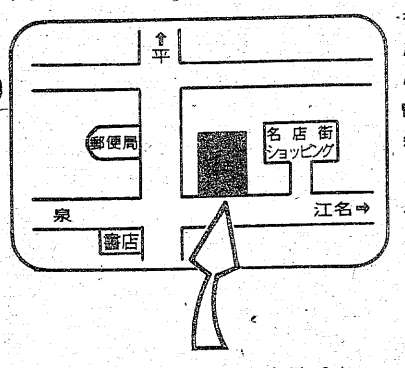

・神経痛　婦人病
肝臓病　ち
心臓病　ちくのう症
腎臓病　ぜんそく
糖尿病　夜尿症
胃腸病　肥満症
皮膚病　ほうこう炎
その他でお悩みの方一度お試し下さい
いわき市小名浜字本町34
ダルマ薬局　☎(92)2222 (53)2561
車でおいでの方はお申し出下さい　無料駐車券進呈

皆様に愛され信頼されるF・K・C保険部
永年ご愛顧いただいておりますF・K・C保険部では 今回陣容を一新しまして 更に一層のサービスに努力致しております ご契約のご相談から事故発生時のご相談まで 安田火災のサービスセンター共々 絶対ご迷惑をおかけしないよう 敏速・確実な奉仕を致しております 過去ご迷惑をおかけした点もありましたが もうご安心下さい 保険会社ニ当代理店のルートの確立により処理期間が短縮されました ぜひご一報下さい
◆取扱種目◆
一般火災保険
新種保険…住宅総合保険　店舗総合保険　工場物件保険　動産総合保険　盗難保険　組立保険
自動車保険
傷害保険…賠償責任保険　建設工事保険　機械保険
株式会社福島環境整備センター
代表　鈴木正夫
いわき市常磐湯本町三函48　F・K・C保険部…☎43―4125

●贈答用●婚礼用●霊前用
花は
☎21―1187（いいはな）へ
●生花教室＝池坊／小原流／草月流／古流
いつでも入会できます
花を全国どこへでもお届けいたします
日本生花商通信配達協会加盟店
菅井生花店
いわき市平字白銀町29　☎21―1187・74―2581

暮らしと健康

体を悪くしない 読書の仕方

照度、姿勢に注意を

日本人の悪癖（あくへき）ながら読書

秋もすっかり深まり、いかにも落ち着いて読書にふけられる感じだ。しかし、この読書、ときには健康を悪くすることもめずらしくはない。スタイル、採光、場所、時間など…。読書シーズンにその健康との関係を―。

【スタイル】

「休み？　ゴロ寝にテレビ。推理小説でもあれば『ごきげんさ』」というサラリーマンの多いこと。だから、朝だって寝床で新聞を広げるということになる。

「大人だから、これといった害はないけど、まだ骨格のかたまっていない子供にはよくないですネ。そんなことで、背骨が曲がってしまったりしては、一生うらまれてしまいます。といって、自分がきちんとしないと、子供をしつけるわけにはいきません」と健康コンサルタントのD医博はいう。

寝ころんだり、歩きながらの読書が体型、視力にいろいろとマイナスになることを知っておかなければなるまい。

【採　光】

読書のときの"照明"が大切なことはいうまでもあるまい。近視になる最大の原因は薄暗いところでの読書といっても過言ではないのだ。

もちろん、暗さだけがいけないのではなく、夏の日なたのような明るすぎるところ。また、ちらつきはじめたけい光灯というように照度が一定でないのも、目をいためる原因になる。

とくに秋の日はつるべ落としだ。うっかり、電灯をつけないままで本を読みふけっていると、いつの間にか周囲は暗くなっていて…ということにもなりかねない。

「本の表面の照度は百ルクスから二百ルクスぐらい。それも、光源がむき出しになっているのは避け、ソフトな明かりになるようにしたいものです」（D医博）。

【徹夜の読書　あまり気にしない】

【場　所】

来日した外人がおどろくことはいろいろとあるが、なかでも日本人の勤勉性？　にびっくりするという。

「電車のなかでほとんどの人が本や新聞を読んでいる。おそらく世界一の読書好きの民族じゃあないだろうか。朝のラッシュ時、体をよろけさせながら、ちいさくたたんだ新聞を読むなんて、もうサーカスみたい」と来日二年のフランス人が語っていた。

まあ、読んでいるものの種類はともかく、この状態での読書は決して好ましいものではない。

ゆれるなかでの読書ほど、目を疲れさせるものはないからだ。「メガネをかけて、カメラをぶらさげ…」が日本人の象徴的ポーズなら、それは電車での読書にも一端の責めはあるだろう。

寝床にもぐり込んで…とか、勤務時間中こっそりとといった読書の場所もあまり感心できない。

「時間のない多忙ないま、ゆったりと読書を、というのはムリかも知れないけど、あまり所かまわずに本を読んでいると…」とD医博は心配がる。

【時　間】

読書の能率をあげるのなら、やはり、頭のスッキリとした時間が一番だ。人間には朝型、夜型があり、かならずしも「朝がいい」とか「夜の方が…」とはいい切れない。自分で好ましい時間帯をさがすことだろう。

いま、心配になるのは「夜ふかし」ということ。本の魅力に取りつかれて、なんとも手放せなくなることもある。また、読書による興奮から寝つかれなくなってしまうことも…。

だが「そう気にすることはない」とD医博はいう。

「ねむい目をこすりながら、ムリに本にむかう受験勉強などとちがって、自発的に本に取り組みたくなっているときは、徹夜だってそれほど、体に悪影響はありません。人間の体はよくできていて、自然にブレーキがかかるようになっています。それよりも"寝なくて大丈夫だろうか"という不安の方がかえってよくありません」。

読書は生きるたのしみのひとつだ。だが、そのために健康を害してはなんにもならない。上手な読書の仕方を身につけようではないか。

壁にむかって「えいっ」と逆立ちする。これだけで〝健康〟が約束されるとしたら…。ところが、これは決してウソではないのである。

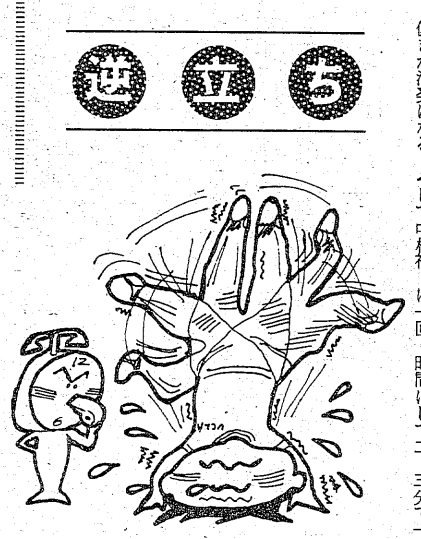

疲労、ストレス解消

＝高血圧の人は危険！＝

ヨガの秘法で使う

たとえばインドのガンジーやネールが実際に行ったことはよく知られている。インドの心身鍛練術であるヨガには、この逆立ちを用いる秘法があるというが…。

なぜ、効くのか。科学的に分析するとこうだ。まず、脳に血液を送り込むことによって、脳細胞の働きが活発になる。そして中枢神経が強化され、必然的に体はタフになり、病気にも強くなるというわけだ。

また、胃をはじめとする内臓の下垂に効果があるのは容易に理解できるだろう。

なにしろ、簡単なことこの上ないから、実践は楽だ。まず、一日に一回、時間にして二、三分で十分である。むしろ、あまり長時間やることはマイナスになってしまう。

脳に血液が送り込まれると、脳の血管や神経は緊張する。それだけに精神的な疲労やストレスは解消される。それと内臓下垂、これが逆立ち健康法の目立つ効果。

それにしても、結構いい運動だ。だから、だれでもOKというわけにはいかない。まず、高血圧の人、心臓の弱い人、生理中の女性、首の筋肉の弱い人、それに五十歳をすぎたらやめた方がいい。

とくに高血圧の人は、どんな非常事を引きおこすかわからないから絶対にやらないことだ。考えてみるがいい。脳に多量の血液が送り込まれるのだ…。

それ以外の人は、軽い気持ちで壁にむかって「一、二、三…」と逆立ちをたのしもうではないか。

たまには世の中をきかさにみるのもたのしいものだ。日ごろのウサが吹っ飛んでしまう。これだけでも精神衛生によく、健康法の価値があると思うのだが…。

無料で簡単、しかも、短時間で済む。現代に打ってつけの健康法といえるかも知れない。

健康ライブラリー

「ご主人がどうも疲れやすくなった」「子どもの顔色が悪い」などいろいろと気を遣う家庭の主婦は〝家庭の健康管理者〟の立場にあるわけだ。また、自分もいつまでも若く、健康でなければ家庭は暗く、不幸である。「元始、女性は太陽であった」と叫んだのは、明治の婦人解放運動家・平塚雷鳥女史である。婦人運動とは関係なくても、家庭にあって、主婦は〝太陽〟的存在である。

× × × ×

この本は、主婦に焦点をあてている。まず「主婦としてのあなた」が第一章に。次に「ママとして」「妻として」と続き、「お年寄りの世話」と四章にわかれている。

自分の体のことは自分が一番よく知っている、というのも事実だが、他人からみた場合のほうがよく健康状態がわかるということもまたたしかである。この本の特徴はそうした観点に立っていることだ。

たとえば「妻としてのあなた」の章―。ご主人も三十代の半ばにさしかかると、結婚した当時のたくましいご主人から、そろそろ成人病が気になるようになる。そんなとき奥さんの〝内助の功〟が、健康を保つ秘けつだと説いている。ただし、ガミガミスタイルの押しつけになると逆効果だから、主人より一枚上の役者になること。それには、さりげなくご主人をみつめるという態度が必要である。

（社会保険法規研究会・五八〇円・大矢仁美著）

50年の伝統を誇る
花嫁の専門店
衣裳の相談も承っております
美容 さかもと
二階　美容室　平・中町（大黒屋前）
一階　カバーマークサロン　電(74)4938

普通 特殊 専門販売
浜通り唯一の 修理工場
石城計量社
いわき市平谷川瀬字三十九町
TEL・21―4663代

看護婦・家政婦の
求人、求職は
(平)74―2307へ
労働大臣認可
平 看護婦 家政婦 紹介所
いわき市平字南町76

ポンコツ車高価買い入れ
●ご一報次第　引き取り参上
各種中古自動車部品販売
鈴木商会
☎23―1416(代)　58―2535

15万まで即融資
奥様・OLの方も歓迎致します
●営業日 月・火・水・木・金
●印鑑
●給料明細
●健康保険証ご持参下さい
トーツー・ローン
平大通り勇屋ビル2F　☎(23)7461

有機質土壌改良材
グリーン堆肥
常磐坑木(株)林産加工場
いわき市内郷　☎26―2581・26―0474

長谷川整形外科医院
日曜 祝日も午前中診療
〔入院随時〕　駐車場あり
院長　長谷川国男
平・五色町78〔平大橋近く〕☎74―5691

老人と子供を交通事故から守りましょう
〈電話〉
(74) 3071
(74) 8434
無線車
株式会社 平タクシー

ご相談　ご希望の方は当店へ　どうぞ!!
ベストセラー
痛みの病気は治る
大坪　彰著　600円
自然主義総合療法とは？ミラクルコーケンとは？著者自らの体験と豊富な全快症例をもとに全ての痛みの病気に応える画期的な書です。
婦人生活社
(なお、本書ご希望の方は市内有名書店又は当薬局店にもございます)
ミラクルコーケン 取扱い特約店
ダイオーシステム会員
漢方相談 さこう薬舗
中ノ作市場前　☎55―7411

★内科
★皮膚科
★放射線科
蓮沼医院
院長 蓮沼清夫
いわき市平字尼子町二ノ一九（専売公社前）電(74)五五二六

内科　胃腸科
産科　婦人科
額賀医院
医師 額賀大
バス・四倉五丁目下車電(32)二八三九（受付）・(32)四九六〇（病室）
広野分院　広野町農協裏　電 広野 三二三三

外科
胃腸科
泌尿器科
内科
小児科
山田胃腸科泌尿器科外科医院
院長 山田均
副院長 山田静
いわき市平字下川原市内バス五色町下車、電(74)三〇八三

内科　循環器科　物療科
小児科　消化器科
（入院施設あり）
（診療時間）午前9時～午後7時
浜通り診療所
いわき市小名浜字上明神町5
電話五四―三四四八
夜間五四―三六四八

しゃくなげ

大創業祭もいよいよ4日間限り 続行中！
新しい企画が追加され全館謝恩の大バーゲン

総額3億円
30,000点の
超奉仕！

10月30日特別催事

12時と2時●屋上特設ステージ

大創業祭

吉例
えびす講

3割から5割安く

第14回 秋の呉服ビックバーゲン

■3階呉服大座売特設会場
■明日27日㊍より11月6日㊐まで

お正月・成人式の晴着から、特選呉服・趣味のおしゃれ着にいたるまで…500畳の座売りに総額3億円の呉服が勢揃い！確かなものを心ゆくまでお選び下さい。

正絹呉服価値ある大バーゲン
深まる秋からお正月の装いまで　街着も晴れ着も魅力のお値段で大提供！
■正絹小紋着尺……18,000円
■正絹附下げ訪問着……38,000円
■正絹十日町羽尺地……18,000円

ご婚礼式服江戸褄と袋帯の大祭典
秋を装うにふさわしい洗練された逸品を集めて…
■仕立上がり正絹一越江戸褄（比翼仕立）……28,000円
■正絹西陣袋帯（江戸褄用）……18,000円

趣味の紬と絞り羽織織特別大奉仕
■正絹本場大島紬（ヨコ絣）……28,000円
■正絹西陣紬お召……18,000円

イージオーダー道行コート雨コート超奉仕
お仕立上がりでこの価格　この機会にぜひお求め下さい
■正絹綸子道行コート地お仕立上がりで……23,000円

オール帯地大特価市
西陣・博多・桐生―三大産地から直送！
■正絹西陣袋帯（江戸褄用）……13,000円
■正絹西陣名古屋帯（九寸）……13,000円

裏物三、〇〇〇枚特別大奉仕
■正絹重目羽二重胴裏……3,800円
■正絹長襦袢地……7,800円

七・五・三祝着最後の大奉仕
■仕立上がりお祝着（七歳・五歳・三歳用）オール2割引
※割引は全て当店通常価格よりの割引です

成人式晴れ振袖特別大奉仕
■正絹京染手描振袖
■正絹総絞り振袖　オール3割引

喪服均一大奉仕
■正絹羽二重喪服地……18,000円

実用正絹紬均一大バーゲン
■実用正絹紬……2,980円

産地某織元換金大処分
価値ある品を超破格値で大処分
■仕立上がり婦人備後絣アンサンブル……7,800円
■シルクウール男アンサンブル地……5,000円
〈現品限り〉

男のきものセット均一お買得セール
■高級シルクウールアンサンブル地
■仕立上がりモス長襦袢地■正絹角帯
■羽織紐■肩すべり■仕立代
合計38,580円をセットで…33,000円

ウールきもの地山積み大バーゲン
■アクリル・ウール小紋・縞〈200反限り〉……1,500円

羽尺地均一大バーゲン

和装小物15割引掘出しコーナー

シュールとそうりの特別ご奉仕

お支払いには…
便利な分割払い
ダイコクヤしゃくなげローン　又は
ボーナス一括払い
をご利用下さい。

きものオークション
お客様のかけ声で、お値段をお決め下さい。小紋・袋帯・アンサンブルなどをオークションいたします。■10月27日・29日・30日・11月3日・5日・6日
■12時より開催

恒例 きもの教室
きものの着付をより知っていただくために、きもの着付教室開催■10月27日・28日（11時・1時・3時）
■3階呉服大座売会場

日替わり早朝サービス　3階

10月27日㊍	28日㊎	29日㊏	30日㊐
●正絹絞り半えり	●メリンス長襦袢地（ウール100%）	●綿紬（一反物）	●正絹羽二重胴裏
1,000円	1,480円	790円	2,500円

大黒屋は心と心のふれあいを大切にします
皆様の利益を護る店
大黒屋
平・中町15 ☎23-1111大代表

文化の香りにみちたいわきを！いわきに大学を！ダイコクヤは文化のまちをつくるために積極的に協力しております

しゃくなげ

いわき川 ㊷

座談会（その6）

遊水帯にも住宅進出

市役所周辺で避難命令

司会　今度の水害では、夜間に降り続いた雨の影響が特に大きかったようですね。

大塚　降っている間はさ程ではないといわれていましたが……。

和田　私のところのピークは午後十一時ごろでしたが、上流の水が集まって流れていくためか、仁井田川の河口の方では、翌日の午前二時ごろが最高だったようです。

松本　いわき市役所周辺に避難命令が出たのは午前一時半ごろでしたね。材木町の方は水が引いて来たので、掃除して帰宅の途についたんですが、小島まで行ったら新川はいっぱいに流れており、県合同庁舎付近では、堤防から滝のように流れていて、消防車が平一小へ避難するよう、スピーカーで市民に呼びかけていましたよ。

佐藤　短時間に集中的に降ったことと、上流から次第に出水していったというのが、今度の特徴であり、貴重なデータになると思います。

和田　これまでは、広い田んぼに流れ込んで、散らげるところ、つまり遊水帯があったんですが、田んぼが埋め立てられて宅地が造られたり、住宅団地などになったために、遊水帯が狭くなり、一層被害が大きくしたともいえるでしょう。

佐藤　それだけ水の高さが大きくなり、前に家を建てたところは水浸しになったものが多かった。後で造ったところは、それより土盛りを高くしていたために被害に遭わなかったというのも、南白土辺りではあったようです。

大塚　確かに遊水帯の能力はなくなって来ましたね。例えば一ヘクタールで三千㌧まで蓄える田があったとすると、その田によって一千立方㍍の貯水槽（そう）の働きをするわけですが、埋め立てなどによってその機能が失われてくると、水位も高くなって来ることになります。ですから、あとから家を建てようとする人は宅地を高くするようになり、おっかけっこみたいになって来ていますね。

和田　昔の道路は砂利道で低かったために、大水が出ると道路を流して遊水帯へ入り込めたが、今は大半の道路が舗装され高くなってしまったために、水が逃げ出すところがなくなり、しかも6号国道は海岸に平行して走っているため、予想したほど水がはけなかった。結局、国道から西側の地域では、その分だけ水位が高くなって、それまで浸水したこともない家まで浸水したという現象が起きたと思う。

佐藤　遊水帯と見られる場所に、住宅が進出していったところに問題があるんですよ。計算もされずに都市計画がたてられ、住宅団地が出来る。ところが、五年か十年に水害に見舞われるという被害を出していることは、考えものであり、なんらかの対策が必要であると思いますね。

古内　水戸市では、公園付近は町の中央部で住宅を建てやすいところなんだが、住宅の建築を許可しないんです。市でその土地を買い上げて、住宅を建てられないようにしているが、それはいざという時に遊水帯にすることが出来るということを考えた上での施策かも知れません。

昔はアシなどが生えていた遊水帯がやがて田んぼになり、水害があった時にはやはり遊水帯になっているわけですが、平の場合ですと、市役所付近とか新川の近くに、そうした場所が一カ所ぐらいあってもいいように思います。

松本　小川地区の夏井川には堤防のないところがあります。平窪の桂進というところより上流の地点なんですが、それと、旧鎌田橋のところにも堤防がないんです。その場所は遊水帯だと見なされていて、たとえ水害に遭っても何ら補償されないということであり、小川地区では堤防建設の要望が出されているのに許可されない。もし造れば、川前など山間部で降った水がドッと下流に流れ、大きな被害を出すことになろうし、また小川地区の夏井川は一部が狭くなっているので、その上流がはんらんしてしまうということから、遊水帯として残しておくということらしい。今回の水害でも、この辺はだいぶ浸水したようです。

和田　宮城県のある山村へ調査に行った友達の話で、その村の真ん中を流れている川は、大水の時でも濁らないという話でしたが、開発されないためらしく、うらやましく思った。いわきにもそんな川が欲しいですね。この辺ではちょっと降っただけでも濁っちまうんだから……。

大塚　地質や治山の問題もあるんでしょう。

古内　いわきは大半が手が入れられているため、そんな川はないですね。この間の水害でも、茨川が完全にあふれて赤井街道をオーバーしていましたが、好間工業団地が出来たら、関ノ上とか川中子地区も危なくなるんじゃないかナ。

大塚　〝落合〟という地名はあちこちにありますが、〝落合〟というところは川がドッキングしてそこに、土砂が堆積して出来たところなんでしょう。

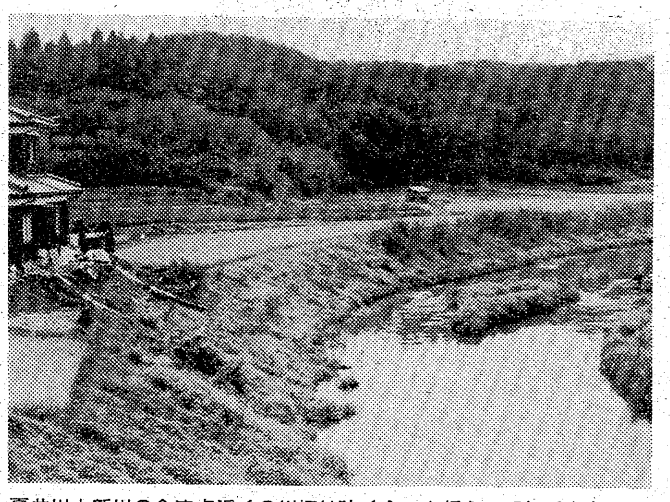

夏井川と新川の合流点近くの川幅は狭くネックになっているかも…

川と堤防

大塚一二

最近の川には自然堤防は無くなり、高い堤防が延々と続いている。昔からこの堤防にも種々の工法が用いられた。

有名なのは武田信玄の「霞堤」で、洪水を岩や聖牛に衝突させたり、洪水どうしを衝突させて水勢を弱くし、霞堤に洪水を逆流させて土砂を沈殿させてから流下させる方法。加藤清正の越流方式堤防は、洪水が一定水位をあふれるときは、堤防の一部分から溢水（いっすい）させて水流をとどめ、土砂を沈殿させる方法。伊奈忠治の利根川で用いた川を分流させる方法があった。これらの代表的な工法は、それなりの治水思想に基づく技術であるが、何か遠い国の話のようにしか考えていなかった。

しかし、夏井川にも以上の工法に勝るとも劣らない治水技術が施されていたことがある。場所は、夏井川も下流に近い鎌田～中神谷の堤防で、そこには水衝が設けられ、洪水に備えられていた。

更に、上河原～宮前には「重堤」が築かれていて、川の流れに近い堤防を外堤、たんぼ側を内堤と呼んでいたようである。今日ではその姿は見られないが、高度な治水思想にもとづいた誇るべき「重堤」を、このいわきの地に築きあげたのである。

需学者であり、兵学者の山鹿素行は、治水について、土地、土地の状況に応じて水の性質を、極力利用することこそ治水の精神であると説いている。夏井川の重堤には、それなりの治水思想があってのことであろう。興味あるのは、貞享元年（一六八四）幕府より、伊奈彦右衛門親子が平潟に預けられていたことである。

遊水地が理められて土地の高度利用がはかられ、川底が高床化し、堤防も高く夫井川化しつつある。一部では、排水ポンプを活用しながらも、川は人命を護ろうと懸命である。こうしたとき、いわきにあった「重堤」のような古くて新しい治水哲学を、改めて見直したいものである。

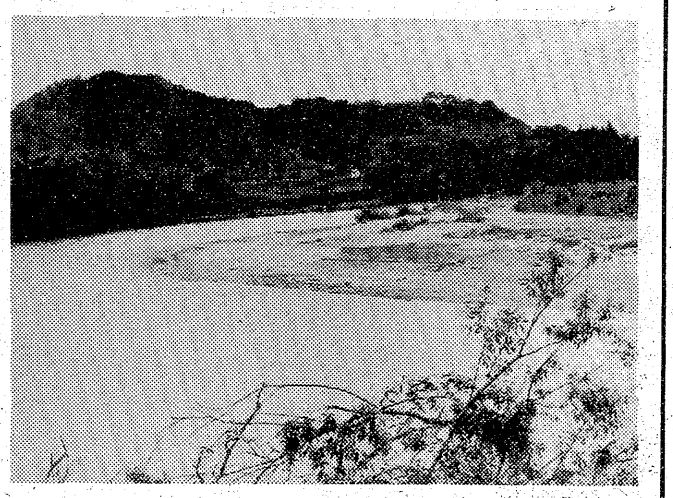

曲がりくねった夏井川には中洲が張り出している

出席者

日本地学教育学会理事（地質）柳沢一郎
日本地理学会会員（地理）佐藤勇児
日本考古学協会会員（考古）松本友之
日本民具学会会員（歴史）大塚一二
いわき市文化財調査委員（生物）古内栄一
日本民俗学会会員（民俗）和田文夫
司会　いわき民報社編集局長　伊藤敬一郎
（順不同・敬称略）
（題字）佐々木折柴

♡モーニングサービス♡
AM8:00～PM1:00
☆営業時間
AM8:00～PM10:00
コーヒー&スナック ジョネス
小島バッティングセンターとなり
☎27－0374

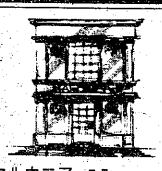

1F・フォーマルウエア
2F・オーダールーム
サエグサ
平・平和通り　☎74－6026

墓石 灯籠 岩渕石材店
（工場）内郷高坂町大町75の3　☎27－0456
（自宅）内郷宮町竹の内32　☎26－6160

スナック ふあんたじい
営業時間　AM11:00～PM12:00
・駐車場完備　・毎週日曜日定休
平・大町（西丸釣具店隣）☎23－3941

NEW バイオレット 1600 1400
福島日産自動車販売株式会社
●平支店☎23－3171　●勿来営業所☎2－3128
●常磐営業所☎44－1328　●小名浜営業所☎53－2935

味自慢の……焼肉レストラン
お立ち寄り下さい
鹿島街道沿い
コリア
☎58－4235

サラリーローン
ちょっと困った時のプロミスです
健保・国保証をご持参のお客様（お勤めの方）に「もれなく」1万円～20万円までご融資いたします。
お利息は日数計算の後払いで結構です。
（無担保・無保証人）
≪奥さまローンお取扱い中≫土・日・祝日休
全国65支店・日本消費者金融協会会員
愛川欽也
P LOANS プロミス
いわき支店 21－2311
平大通りネモト3・SUNビル2F

もれなく
ふとんの丸洗い乾燥
『好評』！
お電話1本で
出張サービス
わずか80分その場でふんわり仕上げます　打ち直し不要　汚れやしみは綿の中までキレイになりオネショやカビの臭いも追放します
まかせて安心サービスマンはすべて専門教育済みです　さあ今夜から　やすらかにお休み下さい
ふとん丸洗い乾燥　1枚　900～1500円
ふとん乾燥殺菌脱臭　1枚　250～450円
毛布丸洗い乾燥　1枚　500～550円
毛布乾燥殺菌脱臭　1枚　180～250円
●お宅のジュータンを出張クリーニングも致します！
お問い合わせは サンクリーン・チェーン
サンクリーン マルケン商会
常磐湯本町吹谷83　代表L阿部謙二　☎42－3080

戦後32年 今もなお

心に刻まれた旅館主の愛情

疎開児童報恩の墓参

東京では「松柏会」で交流

『お父さん、あの子らがまたお参りにきてくれましたよ』―戦後三十二年、戦争の悲惨な影も薄れかけてきたこのごろ、当時の疎開児童とそれを引き受けた旅館主との、親子の愛情にも似た心温まる交流の歴史があった。四十六年十一月、その人は死に、七回忌を迎えた二十三日、社会の中堅として大きく成長したかつての児童たちは、未亡人の手を引いて故人の眠る墓に菊花を供えた。

いわき市常磐湯本町三函一五八、旅館「松柏館」比佐正さん（五三）経営＝に、東京からの疎開児童約四十人がやってきたのは昭和十九年七月。現在の中野区立啓明小学校の六年（男）と四年（女）の児童と引率教師などで、この時正さんの義父、故栄一さんは食べ盛り、遊び盛りの子供たちの親代わりとなって食糧事情の悪い中、寝食を忘れて献身的な愛情を注いだ。

栄一さんは慶応大学経済学部を卒業後湯本に戻り、家業を継ぎ、若くして観光湯本の興隆を図るため住民運動に熱意を燃やした。戦後は、常磐ロータリークラブ会長や湯本観光協会長などを歴任、地元の発展に寄与した。〝博学多才で凡帳面、人情味のある人〟というのが、栄一さんを知る人の一致した人物評。

当時四十代半ばだった栄一さんとこの疎開児童たちとの交際が始まったのは約二十年前。学校を終えて社会人として自立できたころ、かつての児童たちは〝松柏会〟という会を設け、年一回東京での集いを楽しみにしてきた。「苦しかった時代に受けたご恩、これが現在の私たちの大きな心の支えとなっています」と自らに語り、子にも教え継ぐ。この集まりに栄一さんは妻・やすさん（七三）を連れ添って出席した。当時は子供たちにつきっきりで、家業はやすさん任せという、苦労をかけた妻への思いやりもあったろう…。子供たちの結婚、二世誕生のおめでたいニュースが伝わると、喜び勇んで上京したり、記念品を贈ったりもした。ひとり娘のタカノさん（五二）この成長を見守る以上に、親と遠く離れ苦しみを味わってきた疎開児童たちへの心配が大きかったのかも知れない。折をみては生徒たちの残した図画や作文を感慨深げにながめていたという。

その間、四十三年八月には〝疎開児童の姿〟として松柏会のメンバーがNHKに出演、体調が思わしくなかった栄一さんも声の出演をした。また、五十一年秋には、啓明小学校創立五十周年式典にやすさんが招待され、式典に花を添えた。

戦時中に芽生えた交流の歴史とともに、やすさんと娘夫婦のタカノ、正さん一家は〝松柏会〟のメンバー同様、世代を超え、地域を隔てた「心の絆」を大切に守ろうとしている。「来年春には、東京でお待ちしています」――「長生きして下さいよ」

【恩人の墓前で再会したかつての疎開児童たち　前列左端は比佐やすさんと円内は栄一さん】

〝安全電線〟に切り替え

小名浜地区　2千万円かけ開閉器も

東北電力小名浜営業所では十一月六日～一月十二日まで、泉地区での電線絶縁化工事と区分開閉器の取り換え工事を行う。

絶縁化工事は〝裸線〟を〝被覆線〟に取り換えるもので、テレビのアンテナやコイのぼり、クレーンなどが電線に接触、感電する事故が少なくないため、事故を未然に防止しようというもの。また、区分開閉器は、電柱間の送電を「入・切」するもので、従来の「油入開閉器」では油が飛び散る危険があるため、「気中開閉器」と取り換える。交換する電線は二万二千㍍、開閉器は十九台。総工事費は二千万円。

この工事のため、十一月六日（午前九時～午後三時）は泉町、泉町滝尻、渡辺町、十二月五日（同）は泉町滝尻、同十九日（午前九時～午後一時）は泉町、泉町滝尻、渡辺町、一月十二日（午前九時～午後二時）は泉町がそれぞれ停電になる。

なお、同営業所では五十三年九月までに渡辺地区、五十四年三月までに小名浜玉川町、同島の絶縁化工事を行い、五十七年三月までには全地域での工事を終える予定。

参加ＯＢわずか４人

暗い看護婦不足の解消

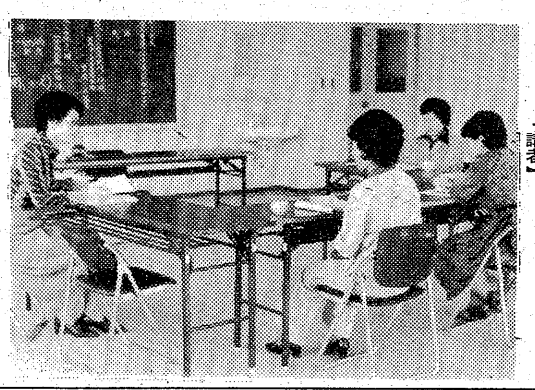

【希望者が少ない看護婦講習の受講者】

看護婦不足は慢性化現象となっており、医療機関では看護婦の確保対策に頭を痛めている。このため県は、不足分を少しでも緩和しようと、有資格者で、結婚して職場を離れた主婦などのいわゆる〝看護婦OB〟にもう一度職場に復帰してもらう「浜通り潜在看護婦活用講習会」を二十五日から三日間、平保健所で開いている。県では同地区内に看護婦OBは百人以上いるものと推定しているが、実際に受講したのはたった四人。

講習は一日目が「病院における看護部門の役割」「老いの生理と心理」という学科、二日目は市内の病院で臨床実習を行い、最終日は修了式。受講者に意向を聴き、職業安定所を通じて希望の医療機関に復帰してもらうことにしている。

しかし、この調子では、県の看護婦不足解消対策も先が思いやられるようだ。

初心運転者の講習会　四倉地区初心者運転者の講習会は二十七日午後六時から、四倉商工会館で開く。

高圧ガス販売主任受験願書受け付け

県は五十二年度第二回高圧ガス販売主任者資格試験を、十二月六日県いわき合同庁舎で行うが、県商工労政事務所（電22―1411）に問い合わせるとよい。

受講料は第一種（一般ガス）千三百円、第二種（LPガス）千円。詳しいことは同商工労政事務所（電22―1411）に問い合わせるとよい。

長谷川さん

全国郵政民謡大会　草野郵便局が1位入賞

本年優勝を目指す

第三回全国郵政民謡大会は二十三日、郵政省講堂に全国の郵便局えり抜きのの自慢六十人余が参加して日本一を競ったが、東北地区代表（十人）として参加、「相馬流れ山」を歌った草野郵便局の長谷川和正さん（四九）＝四倉町字西一丁目三三＝が一位に入賞した。

長谷川さんは小さい時から歌は

【一位入賞の賞状を見せる長谷川さん】

花柳真貴人師ら二人が出演

日本舞踊協会福島県支部、第十五回公演は三十日午前十時から、会津若松市民会館で開かれる。いわき市からは花柳真貴人師（平）と花柳登代之信さん（四倉町）が出演する。

花柳真貴人師は常磐津「松島」清元「梅川」の忠兵衛、長唄「連獅子」の親獅子を、花柳登代之信さんは清元「お祭」で花柳武生、花柳真貴夫さんの若い衆二人を相手に踊る。

くらし　随筆

余技

晴敏　釣巻

趣味の話が出ると、私は肩身のせまい思いで口をつぐむ。やりたいと思うこともあり、多少かじったこともあるのだが、今までにモノになったものは何もない。

◇

体質に合わないのか、私は酒が飲めない。宴会に出て、歌え歌えと責められても、音域が人よりせまいので満足に歌える歌がなく、酒の勢いを借りることもできず、正気のままで言いわけするのはあまりいい図ではない。なんとか歌うことから逃れたいというので、十五年程前に常磐公民館の市民教室で会席コースというのに入れてもらった。

中身は手品教室である。そのころ常磐市民会館へ仕事で週一回ずつ行っていたので、どうやら通い続けることができた。先生は、学生時代からなんでも好き。民謡に本格的に取っ組んだのは四十八年、四倉町に民謡の先生が転居してからで、今は坂脇尚基さんの手ほどきも受けている。

昨年の第二回大会では四位入賞だった。来年こそいわきの民謡を歌って優勝してみせると、選曲が決まり次第猛練習の計画。

（印刷所経営・平）

ヘアさん

9100　中島安男

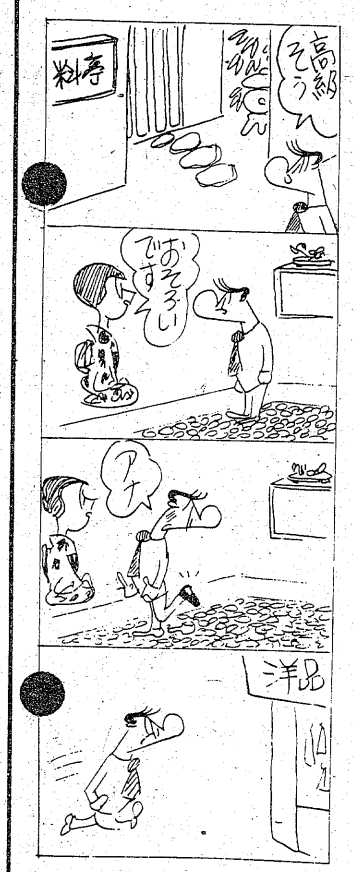

事務機なら　明和商販

●日動火災海上代理店
宅地建物取引業福島県知事免許（一）一一一〇号
酒井不動産有限会社
いわき市平字一町目三一　☎㉒一八八三

オカト貸衣裳店
いわき市平字五町目四（釜屋横通り）☎74 5883

会津清酒
大和川（やまとがわ）
いわき市平字材木町
大喜多や
TEL・㉓3722

娯楽の殿堂
パチンコニューひばり
●無制限●大開放
平・三田小路　☎74二七三六

冷やで、原酒
さけのうまさが生きています
この清酒はアルコール分20度で
手造りのざけです　醸造元丸玉
1.8㍑詰め　￥1,400
地酒
たいら正宗
平字研町3　☎74 2453

だれにもいえない　この満足感
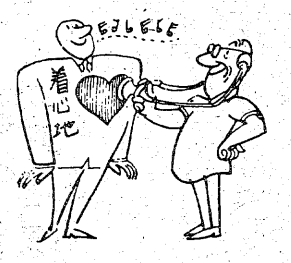

第21回全国紳士服技術コンクール入賞
有限会社　高野洋服店
平・南町　TEL・74―4460

4月から夜勤明けに〝空き巣〟

あきれた会社員ご用

小名浜、勿来、平を荒らす

東署

夜勤明けを利用して小名浜、勿来、平など市内一円の留守宅を荒らし、現金合わせて五百万円、ダイヤの指輪、古銭など貴金属類約三百点（時価三百万円相当）を盗みまくっていた男が、このほど、いわき東署に捕まった。

捕まったのはいわき市小名浜大原字西細野地四〇ノ二、会社員鈴木昭平（三三）で、鈴木はさる十五日夜、同市小名浜諏訪町地内の民家に入ろうとしたが、中に家人がいたため、知人宅を聞くようなふりをして出て来たところを、張り込み中の同署員に逮捕された。

その後二十六日までの調べで、鈴木は今年四月四日午後、同市常磐馬玉町入合三ノ一、無職吉田延子さん（三四）方台所のガラスを破って侵入、現金六千円と印鑑、預金通帳などを盗んだうえ、銀行から五十万円を引き出したことを自供するなど、これまでに市内一円の留守宅をねらって七十数件の空き巣を働き、現金は遊興費に、また、貴金属品などは自分の車のトランクや自宅の庭に埋めておいたことがわかった。

同署では二月ごろから、小名浜を中心に空き巣による被害が続出、勝手口やフロ場のガラスを破って内カギをあけて侵入するなど手口が同じところから、同一犯人とみて捜査を続け、鈴木が浮かんできたため、今夏から尾行を続けていた。鈴木は勤めている会社が三交代のため、この空き時間を利用して盗みまくっていた。

押収品の中にはオリンピック記念硬貨や天皇在位五十年硬貨のほか、サングラスなどの日用品があるが、被害届の出ていないものも多いとして、同署では心当たりのある人は申し出てほしいと呼びかけている。

証拠に議事録受理

市議選公判　微妙にゆれる寄付行為

昨年九月十九日施行のいわき市議会議員選挙にからみ、当時市から小学校の危険校舎改築工事などを請け負っていた建設会社「渡辺組」会長渡辺毅（六〇）＝同市常磐湯本町栄田二一、公選法違反で公判中＝から、それぞれ五～十万円の陣中見舞を受け取ったとして、公職選挙法違反（特定寄付受け取りの禁止）に問われている同町三函三〇七、久田正（六七）ら四市議に対する第七回公判が二十五日午後二時から、福島地裁いわき支部（富山郁朗裁判官係り）で開かれた。

この日は弁護側が、①鈴木栄市議の市議会手帳②磯上市議の寄付受納帳③渡辺組が湯本一中の危険校舎改築工事を受注した際の請負契約書④同工事請負にかかる久田市議の市議会議事録＝を証拠物として裁判所に提出、受理された。

なかでも、議事録は、去る四十八年六月市議会の本会議で、市が同中の改築工事を同社に請け負わせる件について、大村哲也市議（社会）が「渡辺は『公金横領事件』で現在地裁いわき支部で公判中の身。そういう業者に工事を請け負わせなくても…」とした〝資格問題〟で、久田市議が「渡辺は同事件の責任を取り、代表権を息子の弘（三）に譲っている」と釈明、四市議とも渡辺が会社の代表権もなく、〝実権〟も持っていないことを知っていた点を立証するもので、公判の争点となっている〝寄付行為者〟（会社か個人か）を明らかにするうえで注目される。

次回公判は十一月十日午後一時十五分から。証人および本人尋問の予定。なお、市橋武被告（三九）＝同町下浅貝九〇＝は肺結核症で今月七日から、磐城共立病院に入院中のため不出廷、同公判から分離して審理を進めることになった。

夕闇の小浜県道でイワシ騒動

輸送車がバラまき渋滞

○…あたりがすっぽりヤミに包まれた二十五日午後六時半ごろ、いわき市小浜地内の元運輸省波浪観測所わきの県道（泉～岩間～小名浜線、通称照島街道に乗用車、トラックなど十台がライトをこうこう照らしてストップ。

○…「大事故か」とみると、なんと十数人が大騒ぎしながら落ち穂拾いならぬ〝イワシ拾い〟。発泡スチロールの箱と一緒に多量に散らばっているイワシ群のかき集めに夢中になっていた。

○…この日、小名浜港などには大量にイワシが水揚げされ、これを関東方面などへ運ぶ途中のトラックが現場のカーブにさしかかり落としてしまったらしく、不断は静かすぎるほどの山あいもしばらくはざわめきと車のライトで、さながら〝夜の銀座〟だった。

【イワシ拾いに〝必死〟のドライバー達】

郡山署からも手入れ

売春　湯本の社交クラブ

ホステス

いわき市常磐湯本町の社交クラブと一部旅館がグルになった大がかりな売春事件の一端が二十日、いわき中央署によって明らかにされたが、今度は郡山署が二十六日までに、同クラブの経営者とホステスを児童福祉法（児童保護のための禁止行為）違反でまた、旅館の経営者を売春防止法違反（場所提供）の疑いで逮捕した。

逮捕されたのは同市常磐湯本町八仙一、「湯之町社交クラブ」経営花塚兼太郎（三六）＝児童福祉法違反。同市平、ホステスY子（二）＝同。同市常磐湯本町三函一七四、旅館「寿寿滝」経営滝カズ（四九）＝売春防止法違反。

調べによると花塚は七月二十五日ごろ、家出中の郡山市、無職S子さん（一七）をY子から紹介され、ホステスとして雇い、七月下旬から八月中旬までS子さんを旅館にあっせん午後五時から同十時ごろまで働かせていた。また、滝は六月中ごろから八月下旬にかけ、花塚の社交クラブのホステス数人が遊客を相手に売春する際、自分の経営する旅館を売春場所に提供した。

同署では、S子さんのほかにもS子さんと中学校同級の少女（一七）が花塚の経営する同クラブで働かされていることを突き止めており、逮捕者は今後さらに増える見込み。

まるで5月の陽気

末続駅　ツツジ咲き初める

二十六日の小名浜は、朝の最低気温が一〇・九度、午後一時までの最高気温は二四・八度だった。小名浜測候所の調べだと、この最低気温は五月十六日ごろ、最高気温に至っては七月十四日ごろの高温。平地区ではさらに暖かく、季節感を狂わせてしまった。

この〝狂った季節〟に、常磐線末続駅ホームのツツジが咲きはじめた。

委託人の渡辺政喜さん（五九）の話では二十日ごろから構内のツツジが咲きはじめ、無人駅に一際光彩を放っている。駅開設三年度の昭和二十五年、末続部落が夜ノ森駅から分けてもらって百株を移植、いらい二十七年、こんなことは初めて。しかも、まだたくさんのホミを持っており「これから開花といった樹勢です」五月と間違っての二度咲きかとたまげている。

次から次に咲きはじめた末続駅ホームのツツジ

勿来の関公園を清掃奉仕

東北電力植田営業所

東北電力植田営業所は、秋のサービス旬間最終日の二十一日午前九時半から、勿来の関一帯の清掃奉仕を行った。

奉仕作業は勿来海岸寄りの登り口から遊園地、天望台など観光客が最も訪れる地点など、関全体にわたって行われた。男女十七人が手にナイロン袋を持ち、遊歩道を一巡すると袋いっぱいに空きカンが集まっていた。また、広場や遊歩道の散乱なら良い方で、中には投げ捨てられたカン、ビン類が桜の木の下や雑草など自然の中にもあるなど、モラルの低さを示していた。

林さんが優勝

駿台ゴルフク・コンペ

駿台ゴルフクラブ（加藤武久会長）の第十八回親善コンペは、二十五日平カントリークラブで行われた。

成績は次の通り。

▽優勝　林武義②小野義行③木田五郎④永野秀夫⑤長瀬寿夫

同番地で300世帯

平郵便局で意見を交歓

平郵便局は二十四日午前十時から、同局二階会議室で「お客様のご意見を聞く会」を開いた。郵便、貯金、簡易保険を利用している市民の代表を招き、意見や要望を聴いてサービス改善などに役立てようというもので、利用者代表六人のほか同局からは安孫子局長ら十三人が出席した。

まず同局長があいさつしたあと、各課課長が業務内容を説明。特に阿部集配課長からは「同一地番内に三百世帯もある区域がある。棟、部屋番号のない郵便物が誤配、遅配の原因となっている」と実情を報告、市民の協力を求めた。

続いて利用者代表から意見や要望などを聴いたが、もっぱら郵便物の配達状況に集中。「似た名前の団体に対する郵便物が誤配される」「転居した家に配達される場合がある」―などの苦情が出された。これに対し局側からは「転居する場合、郵便局に転居先を届けるようにしてほしい」「誤配をなくすため、郵便受箱や表札を設置してほしい」―など利用者の協力も必要なことを強調。

このほか来月二日に発行される国立科学博物館創立百年記念切手に関する質問なども出されていた。

【平郵便局の「お客様のご意見を聞く会」】

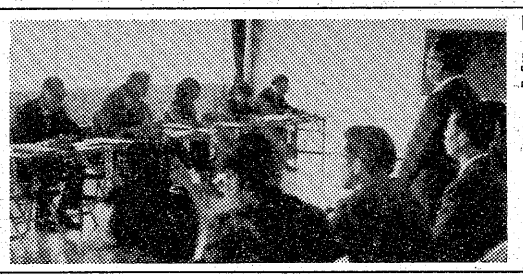

五反田で健康相談　いわき市常磐支所は二十八日午前九時半から十一時半まで、五反田集会場で健康相談を受け付ける。

墓の相（すがた）

人は、自然から生まれ、自然に還る。
墓は、家の根、人生の基礎（いしづえ）である。

忌あけがすむとすぐに、墓地へ納骨される死者は幸せである。家の中に遺骨を置いて、いつまでも葬式の延長では、その家から陰気が去らず、家族の心にも痛手が残る。葬式はこういう陰気払いと、死者の一日も早い昇天を願い、魂が迷わないようにという儀礼なのだから、早く遺骨を納めることだ。

このため葬地を定め、とりあえず木塔婆を建ててあげることである。それから墓参を繰り返すのがいい。愛惜の念だけでは、仏は成仏しないもの。そして経済が許せば、一日も早く墓石を建てる。

ふつうの場合、木塔婆には必ず、正面に死者の戒名を書き、裏に施主名を書く。建てるのに金を出した人の名前を書くものではない。

施主の名前を書くことは、相続が決定したことを意味する。葬式のとき、位牌をもった人が相続人であるというのは、それを葬列に参加した人に公示して認知させる意味があるのだ。それは葬列のあいさつの時だって「生前の死者と同様に御指導をお願いする」といってあいさつするくらいである。これが木塔婆の裏の相続人の施主名となるわけである。

木塔婆は古くならないうちに、永久性のある石ぶみとして、石碑にとりかえることになるが、あくまでも石塔供養が主体で、墓石にとりかえるのはいつでもいいのである。

墓地設計施工・墓相相談
東海林（しょうじ）石材工業有限会社
事務所　いわき市内郷内町堤田66　電㉕二四一六
工場　いわき市内郷白水町川平76　電㉕一七六〇

あす税務相談　いわき市広報広聴課は二十七日午前十一時から、本庁・市民相談室で税務相談を受け付ける。

深山田で畜犬登録　いわき市遠野支所は二十七日午前十時から、深山田公会堂で畜犬登録、狂犬病予防注射を行う。

市況

魚類

二十六日は小名浜、江名港にサンマが出回った。

【小名浜港】サンマ船二隻二十七トン、底引船三隻五トン、小型底引船八隻〇・九トン、小舟三十隻▼サンマ二万七千キロ、四三六一一三一▼マイカ二千五百キロ、六一〇一四〇〇▼アカジ二千キロ、八五〇一一三〇▼ヤリイカ四百キロ、九〇〇一三五〇▼サクラエビ三百キロ、一二〇▼サルエビ二百五十キロ、六〇〇一一五〇▼マダコ百五十キロ、一四〇〇一八五〇▼ガンパ百三十キロ、一一六〇一八〇〇▼水ダコ百三十キロ、二〇〇一一〇〇

【江名港】サンマ船一隻五十・六トン、定置網船一隻〇・一トン、底引船四隻二・六トン▼サンマ五万六百キロ、四三一一一三六▼ヤリイカ八百三十キロ、六五〇一一八〇▼マイカ八百二十キロ、六三五一五二〇▼ヒイカ百七十キロ、二〇〇▼ハモ百四十キロ、六〇〇一五〇〇▼ドンコ百二十キロ、三五〇一六五

【中之作港】水揚げなし

野菜

▼大根六〇一一五▼ニンジン一三〇一三〇▼ゴボウ二〇〇一七〇▼白菜三〇一一〇▼キャベツ一三〇一四七▼ネギ一八〇一六〇▼レタス一〇〇一三五▼キュウリ一四五一三五▼ナス一三〇一七〇▼トマト三〇〇一八八▼サツマイモ一八〇一四五▼バレイショ九〇一四五▼サトイモ一二五一四五▼玉ネギ一〇〇一七〇▼生シイタケ一一〇一三〇▼モヤシ九〇一七五▼ニンニク一〇〇〇一三〇〇▼玉子三一五一三〇〇（以上キロ）▼菜類三〇一五▼ニラ三五一一〇▼ホウレン草四〇一二〇▼春菊三〇一一〇（以上束）▼ピーマン四〇一二〇▼ナメコ八〇一二五（以上袋）

果物

▼ミカン二三〇一六七▼グレープフルーツ二四一二〇〇▼レモン二九〇一二〇六▼リンゴ三〇〇一八三▼ナシ六七一五三▼ブドウ三五〇一三一三▼カキ四六七一一四〇▼バナナ一三三一一一七（以上キロ）

（市中央卸売市場調べ）

※お断り＝株式前場は2面に。

読者の声、会と催し、あすの運勢は3面に。

いわき民報案内広告

●1ダン4行　2,000円（前納扱いです）
●同一広告5回以上掲載は1割引き
●お申し込み・お問い合わせは本社営業局広告部☎㉓1666代＝支社・支局・いわきPRセンター＝☎㉓0690へ

家屋

新築 アパート▽六畳、四畳半台所水洗トイレふろ付駐車可▽場所＝平神谷▽連絡先＝電㉗二九二三

貸間 ▽四畳半、台所付、水洗トイレあり▽場所＝平・正内町54（立正校成会西側）▽連絡先＝電㉔三七〇九

貸家 一戸建て二階六畳二畳半二階下台所四畳半ガスぶろトイレ付き日照良▽場所＝鉄北・平駅から徒歩6分連電㉔四二七二

高級 アパート▽六六バス水洗トイレ付日照環境良▽物置付駐車可▽場所＝平・七軒町▽連絡先＝電㉓四四七四

アパート ▽六畳、四畳半▽ガスぶろ、水洗トイレ▽駐車可▽場所＝平・田町24『山二荘』▽連絡先＝電㉔四七六四

高級 アパート▽和室六畳四畳半▽台所三畳バストイレ付▽日照良好▽場所＝平・田町24『山二荘』▽連絡先＝電㉔四七六四

高級 アパート▽新築▽六畳二間、ガスぶろ、水洗トイレ付き▽駐車場あり▽日当環境良▽鹿島台ハイツ▽電㉜五三四五

高級 一戸建▽六畳六畳六畳▽台所六畳バストイレ付▽日照環境良▽駐車可▽場所＝平・手搦▽連絡先＝電㉔六三四九

貸家 二階建▽一階台所・居間十畳二階六畳四畳半▽ガスぶろトイレ付▽駐車可▽平・胡摩沢ノ湯入口▽電㉔八七六五

貸家 一階六畳・二階六畳▽トイレガスぶろ付▽日当良▽内郷小島郵便局となり▽連絡先＝電㉖一二五二

アパート ▽六畳、四畳半、台所六畳▽バス水洗トイレ付▽場所＝平谷川瀬・菱川橋▽連絡＝電㉔二三五二

募集

●運転者　若干名
・運転経験3年以上
・普通免許所有者
・履歴書持参・委細面談
有限会社 根本衛生社
四倉町字東一丁目17の1（バス国道一丁目下車）電32—2430

募集

アパート ▽六畳、四畳半▽バストイレ付き▽場所＝平下神谷字一里塚▽賃二万五千▽連絡電㉑二五五一

高級 コーポ六畳六畳DK六畳駐車場有▽会社契約希望松ケ岡公園裏電㉑四〇三〇夜㉓二六六六

新築 高級マンション▽六畳四畳半台所五畳▽流しセットポリバス付き▽場所＝明治団地入口賃二万七千▽連電㉑二五五一

売店 舗▽三九平方㍍（12坪）▽現在盛業中▽喫茶スナック向き▽場所＝旧平市内▽電㉖四四八五・㉑四一六五

高級 アパート▽六畳六畳▽バス・水洗トイレ付・駐車可▽場所＝内郷御厩町中央寮隣▽電㉖七二二七

新築 台所（四畳半）ガスぶろ水洗トイレ付▽駐車可▽場所＝内郷御厩町中央寮隣▽電㉖七二二七

土地

貸地 鹿島町三三二平方㍍（70坪）▽泉町滝尻二六四平方㍍（80坪）▽宅地三・三平方㍍年千円▽連絡先＝電㉞三〇〇四

雑件

洋裁 夜間生募集▽入学随時▽お申し込みは直接教室へ▽平・白銀町　石島公民館洋裁部

募集

男子 アルバイト募集ウエーター・カウンター委細面談▽連絡先＝電㉔九三二〇小名浜グランドハワイ

女性 募集▽健康で明るい方求む▽委細面談▽平・上荒川（高専前）▽コーヒー専門店『左伊本』▽電㉓二九九五

男女 従業員（アルバイト可）▽委細面談ステーキハウス・キャッスル牧場平・三町目㉓六六〇七㉔三九一一

配達 係普通又はバイク免所持60歳まで▽中華板前一名高給優遇・委細面談▽住込可▽平下神谷つがる食堂電㉞七二一一

手伝いさん募集

◆募集人員　2名
◆要件～①当方中二，小四，小一及び夫婦の5人家族です
②子供好きでお掃除の好きな，料理の好きな女性求めます
◆場所　平・明治団地（自宅）
◆勤務　午前9時～午後5時
◆年齢　55歳ぐらいまで
◆応募　履歴書，住所に略図を添えてご送付下さい
◆面接日　追って連絡致します
◆他委細面談
◆お気軽にお電話下さい　相談応ず
〒970　平字堂根町4の7
安濃胃腸科内科医院人事課
☎・23—6000　担当＝野中

◇女子採用◇

●職種
常磐興産グループ担当　3名
●年齢
25歳～45歳まで
●勤務
午前9時30分～午後4時
日・祝日　第2・第3土曜日休日
●待遇
給6万～10万円
●職業説明会
10月28日　午前10時30分
日当支給、印鑑ご持参下さい
●場所
いわき市平字小太郎町1の12
いわき市小名浜字定西71　松原ビル
安田生命平分室3F

募集

英才教育指導員　5名
・22歳～45歳位
・保母・小学校教員免許所持者
履歴書送付下さい・面接日連絡します
（株）綜合教育センター いわき支店
いわき市内郷御台境町新町前5—7
電（0246）21—1921

急募

●女子店員　2名
・年齢18歳～30歳
・委細面談
暮しのアシスタント
総合食品 丸信
平・四町目　電23—3734

女子社員募集

フロント係 売店係　若干名
●年齢25歳まで
●ご一報下さい（担当・賀沢）
小名浜カントリークラブ
小名浜上神白字東大沢
電52—1411

急募 女性数名▽18歳～30歳ぐらいまで▽平字白銀町「スナック麗」▽電㉓三六四三・夜㉓〇〇四五

ホステス募集

保証6,000円以上
◇◇◇明朗活発◇◇◇
◇年齢18～28歳◇
出張面接可・委細面談
小名浜グランドハワイ
TEL・54—9320

急募

建築技術者　若干名
・年齢不問
・面接のうえ決定
・諸保険あり
添田建設株式会社
常磐関船町宿内7電㊸3151代
自宅㊹1711～2（午後5時以降）

募集

●女子職員　3名
●20～35歳くらいまで●事務堪能な方を求む
●履歴書持参または郵送下さい●委細面談
小名浜ショッピングセンター
事務局＝電53—2624

男性社員大募集!!

靴のフランセでは業務拡充に伴い有能な人材を求めています。
●募集人員　大卒10名　／高卒5名
（53年3月卒業見込みの方も募集致しております）
履歴書持参の上ご来店下さい随時面接します
●いわき市平字田町56（株）靴のフランセ平本店
担当：矢部　（TEL）74—2416
françaiS SHOES フランセ

業務拡張につき 女子社員募集

◎きもの着付講師見習及び出張展要員……3名

◇給与・固定給80,000＋歩合（能力に応じ加給いたします）
◇資格・高卒以上・50歳まで
◉面接日・履歴書持参の上
10月27日・28日
午前10時～午後4時までご来社下さい
雅本舗（みやび）いわき支店
雅きもの教室（水雅会）
いわき市平北白土字原後6の1（東北電力西隣・加藤ビル1F）
電0246（21）4855・（21）3154

社員募集

年収1千万円に挑戦してみませんか？我が社は夢を現実にする仕事を提供します
●営業社員…5名
・20歳～45歳・主婦も可
・各種保険完備・海外研修制度あり
・給与　当社規定により優遇
意欲ある方は履歴書送付下さい
面接日連絡します
株式会社 綜合教育センター いわき支店
いわき市内郷御台境町新町前5—7
電（0246）21—1921

女子 従業員若干名▽年齢不問▽パート可▽小名浜字大原境二三ノ七▽委細面談▽各種保険富士豆腐食品工業　電㉜二七三〇

女子 従業員▽年齢30歳まで▽給与・時間委細面談▽平字三倉コーヒー・バンカー▽連絡電㉓六二九八・㉑三一四四

美容 技術者・インターン▽平・田町▽住み込み可・委細面談▽電㉓七七八三・夜㉓五二一八

ウエートレス 若干名▽18～25歳くらいまで▽通勤、高給優遇、委細面談▽小名浜大原保健所前喫茶ロータリー㊹九九〇七

躍進を続けるサービスグループ平A館・B館に続き小名浜店・原町店出店のため大募集!!

満員御礼

サービスレディーさん大募集
皆さんが安定した高収入と楽しくお勤め出来る店
面接日よりオープンまで
日給最低保証 七,000円（月に一日有給休暇有）
永久保証五,000円
未経験者大歓迎　○専門指導員が親切丁寧指導
○日払い四,000円
○18歳以上35歳まで
○新調ドレス毎週支給
○お給料日毎週土曜日支給
○独身寮母子寮託児所完備
○帰りは必ずお送りします

レジさん募集
○勤務時間
午後5時～11時30分
○給与
八〇,〇〇〇～九〇,〇〇〇円

女性（洗場係）各店一名
○年齢45歳～55歳まで
○勤務時間
午後5時～12時
○給与六〇,〇〇〇円以上

男子営業幹部募集
◎妻帯初任給（固定）
230,000円
◎独身初任給（固定）
195,000円
○年齢22歳～35歳まで
◎面接時間
午後1時～12時
◎場所
・A館＝平字白銀町29番地柳内ビル3F☎㉑四一七二
・B館＝平字田町19番地平ミュージックビル1F☎㉒二九〇五
・小名浜店＝小名浜字上町31番地☎㊹七九一六
大衆キャバレーチェーン
サービスグループ 勝川企業
平・中町ノ一
電話（〇二四六）二一—二三二四—六

連日大盛況

★★★★サービスグループ★★★★

満員御礼

完全前金時間制
ミニ・キャバレーサービス　A館・B館
A館／いわき市平字白銀町29（柳内ビル3F）☎21—4172
B館／いわき市平字田町（平ミュージックホール1F）☎22—2905
小名浜店堂々オープン

7時迄入店のお客様　1,300円（税込）　ビール3本 おつまみ1・一品料理1
8時迄入店のお客様　2,600円（税込）　ビール3本 おつまみ1・一品料理1
8時過入店のお客様　3,900円（税込）　ビール3本 おつまみ1・一品料理1
●サービス料・テーブル料は一切いただきません

株式会社 三越建物

平字佃町4の13　電㉑2551代
県知事（1）第509号　土地の未来と共に進む
県知事（48）8130　新しい住まいの相談所

不動産部ガイド

売 平下神谷御城　住宅地適　251平方㍍（76坪）
地 3.3平方㍍6.6万　社有
売 内郷御厩町　住宅地適　419平方㍍（127坪）
地 3.3平方㍍10万　仲介
売 江名走出団地　241平方㍍（73坪）
地 3.3平方㍍5.6万　仲介

住宅部

貸家　平長橋町　一戸建　3K　賃2.5万　仲介
アパート　●明治団地　2DK　賃2.7万　代理
●平下神谷　2K　賃2.5万　代理
●平塩　3DK　賃3万　仲介
●平谷川瀬　2DK　賃3万　仲介

春日土地開発株式会社

免許番号　福島県知事（2）第529号　全国宅地建物取引業協会連合会加盟
平字柳町　電㉒0891・夜㉒0388

新築売家	場所＝下神谷 土地 203平方㍍（借地） 住宅 83平方㍍（2階建） 750万ローン付（社有）	売地	湯本町 268平方㍍（81坪） 3.3平方㍍15.9万 即建築可（社有）	住居地域	
新築売家	場所＝下神谷 土地 202平方㍍（借地） 住宅 85平方㍍（2階建） 740万ローン付（社有）	売地	小名浜 240平方㍍（72坪） 3.3平方㍍6.3万 開発許可済（社有）	住居最適	
土地付売家	場所＝好間中学の近く 土地 480平方㍍ 住宅 83平方㍍（平家） 総額1180万買得（社有）	貸地	下神谷 660平方㍍（200坪） 国道近 地代 3.3平方㍍90円／月 分割・住宅建築可（代理）	工業地域	

報徳土地株式会社

福島県知事免許（2）第369号
いわき市内郷綴町川原田電㉗1411

売地	泉町滝尻（6号国道至近地） 760平方㍍（230坪） 3.3平方㍍7.2万 ☆218平方㍍（66坪） 3.3平方㍍6.3万（仲介）
土地付売家	久之浜町（駅、6号国道至近） 土地232平方㍍（70坪） 建物（居宅） 198平方㍍（60坪） 温水器、車庫付き 価格応談（仲介）
貸家	平・旧城跡　4，5，4.5，3畳バストイレ流し付　駐車可 賃2万　協1ヶ月 内郷高坂団地内新築6，6，4.5畳 バストイレ流し　駐車可 賃3.3万　協2ヶ月（仲介）

内郷高野町　農、菜園、園芸用適地有り