夕刊
いわき民報
郵便番号　970
いわき市平字田町63－7
いわき民報社
©　振替口座（郡山）4028
本　社　0246　㉓1666
小名浜支社　0246　㉜3560
常磐支局　0246　㊷2380
勿来支局　02466㉗2903

各種スポーツ
ウエア取りそろえてます

タイラ運動具店
平・田町並木通り103 TEL㉖4508

フィッシュミール工場

やっと四倉町に建設決まる

来年一月末から操業

県、市がまき網漁協と公害防止協定結ぶ

県といわき市は二十四日午後、同市四倉町にフィッシュミール工場の建設を予定している北部太平洋まき網漁業協同組合連合会（山形兼吉会長）と公害防止協定を結んだ。悪臭を心配する住民の反対で、同市泉町・滝尻工業団地への進出を断念してから約五カ月。イワシやサバの〝大漁貧乏〟を解消するという名目で計画された同工場は、今漁期中の来年一月末にはやっと操業できる見通しがついた。

滝尻工業団地断られ

計画によると同工場は、国道6号と太平洋にはさまれた四倉港北側の私有地約七千平方㍍に建設され、年間イワシ三万五千七百五十㌧、サバ五百㌧、底引き雑魚八千㌧、魚油五千八百十㌧を生産する。

同連合会では当初、滝尻地区に工場の建設を予定していたが、地元の小野光並村坪区長（四）らが「住民無視もはなはだしい、悪臭はこめんだ」として反対運動を展開。結局、イワシ、サバの最漁期である十一月に操業を開始するには、反対住民を説得する時間がないとして、四倉地区に建設場所を変更。地元商工関係者や区長会などと話し合いを続けた結果、大筋で進出の合意が得られた。

一日最大300トンを処理

総工費約10億円で着工

建設予定地は県立自然公園に一部入った調整区域だが、県や市は都市計画法の〝特例〟などに照らしなんら法的な問題はないとしており、二十四日県が開発行為を許可すると同時に、三者による公害防止協定が結ばれた。イワシやサバなどを一日当たり最大三百㌧処理するだけに、協定では特に悪臭を含む大気汚染と排水対策にきびしい規制が加えられている。

まず、悪臭対策では①高鮮度魚を使い、残さいは使用しない②原料は地下に貯蔵し、常時冷却するほか、悪臭発生源は密閉化して臭気を燃焼処理し、高さ五十九㍍のエントツから排出するとしている。また、悪臭物質の分解作用を維持するため、脱臭ボイラーの炉内温度（六五〇度以上）と蒸気発生量（毎時六㌧以上）を県・市公害対策センターのテレメーターで常時観測する。敷地境界線上の悪臭濃度も、たとえばアンモニア一・〇㍈以下（基準五～一㍈）と生活に支障のない状態にまで抑えられた。

さらに、水質汚濁防止対策としては近くに漁場があるため、四倉港北防波堤沖まで排水管を延ばしたうえ、BOD（生物化学的酸素要求量）を最大二〇㍈、COD（化学的酸素要求量）も同一五㍈と、県の上乗せ基準より三分の一から四分の一低く抑えた。

高さ五十九㍍のエントツを設置するのは、道路をはさんだ向かい山（高さ五十三㍍）に住宅が張りついているためで、硫黄酸化物の排出基準値（K値）も四倉地区六・〇の約百五十分の一にあたる〇・〇三九とした。総事業費は約十億円で、十一月上旬には着工の運び。

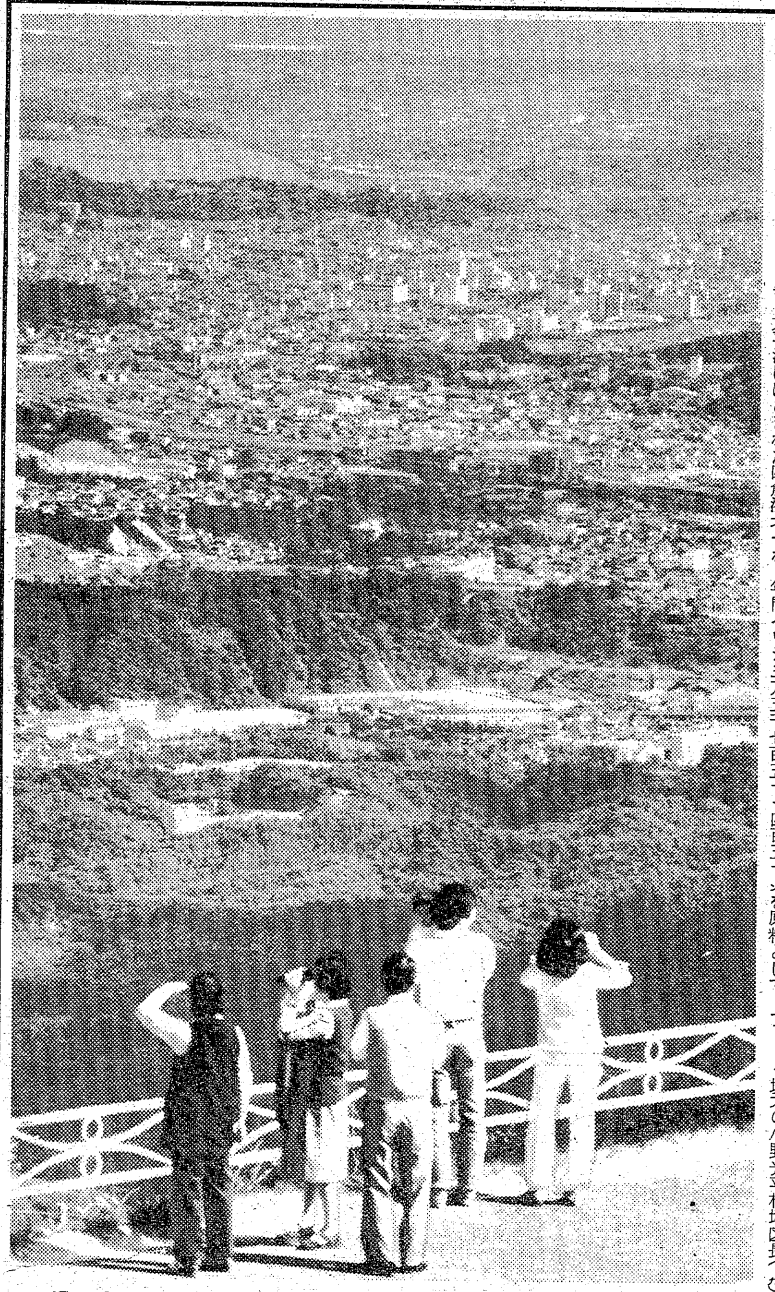
湯ノ岳山頂の駐車場から内郷、平を見る。遠くに見えるのが新舞子海浜

〝ふるさとの展望台〟湯ノ岳

○…秋深まり、空気はますます澄みわたる。青空が二週間近くも続くきょうこのごろ、有料道路のある〝いわきの展望台〟湯ノ岳山頂は連日のにぎわいをみせている。

○…視界は三六〇度。いわき七浜から阿武隈山系がよりどりみどり。十二㌔先の水石山が指呼の間、山頂で遊ぶ人たちが双眼鏡でハッキリ見える。黄葉、紅葉と秋の錦にお色直しする山々が絶景なら、太平洋をバックにした海岸線のおらがふるさとも見あきさせない。

○…勿来の発電所が、海の光る小名浜港が、ビルの林立する平のマチが、「わが家はあの辺かなぁ」。

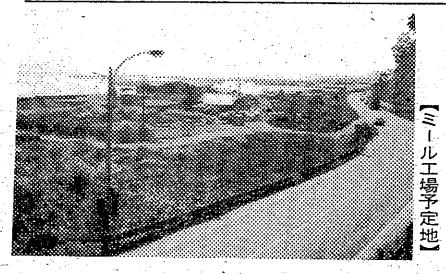
【ミール工場予定地】

四倉高創立改築落成式

来月　記念行事も

四倉高校（高木巌校長）の創立三十周年、校舎改築落成式は、十一月十八日午前十時から体育館で行う。

このほか記念行事として十九日には演奏、演劇発表会、二十日は文化祭を催し一般に公開する。

初心者ドライバーの講習会　常磐市民会館では二十九日午後六時から初心者ドライバー講習会を開く。

そばとうどんすき
●各種ご会合にお座敷もございます
●電話予約も承ります
美濃半
いわき市平・田町・大貞ビル1階
電22－2328・駐車場完備

東北唯一の
バリラックスII
専門店

HOYAバリラックス専門店
メガネの内山
小名浜店・植田店・名店街店

いわき抄

▼…宇宙の神秘を題材に扱った宇宙戦艦ヤマト・フェスティバルが平のデパートで催され、話題になったばかりだが、こんどは〝空飛ぶ物体〟UFOがいわきの上空を飛んだというので、目撃者から情報が本社へ相次いだ。

▼…よく晴れたきのうの夕刻、オレンジ色に光る物体が北から南方へ向けて飛び、太平洋上へ去った。正体がはたしてなんであるかは不明だが、澄み切った晩秋の空を、燃えて通りすぎた様子は地上からみて、さぞすばらしかったろうと思う。空飛ぶ「物体」はよく話題になるが、これほど多くの人が確認しているのも珍しい。専門家は人工衛星らしいと判断しているが、茶の間でも大いに宇宙の神秘を語り合ってほしいものだ。

■秋は写真日和　●いいカメラいい写真
秋カメラの値引きセール
カンノカメラ店
平・中町・大黒屋デパートの近く
ダイヤルを74－7557・カンノカメラ店にお回しください　お届けに参ります
P　駐車場をご案内致します
らくらく支払う
メーカークレジット
各カメラメーカー指定クレジット取扱い店だから好条件でお買い上げいただけます
3回～20回（ボーナス払い組み込み）のご自由な回数支払い■一年間品質保証■完全な保険付＝落下・水没・火災・盗難（保険料は当店負担です）
ただ今お買い上げいただいて支払いは冬のボーナスでボーナス一括払いをご利用ください
古いカメラを下取り　差額をクレジットで支払う
下取り交換販売

オレンジ色のUFO

晩秋の夕空にくっきり

本社に目撃情報相次ぐ

十四夜の月が明るい二十六日夕、「UFO（未確認飛行物体）を見た」という情報が本社に相次いだ。目撃談を総合すると、この物体は多数の火の玉状となって、東方の空を北から南に向かい、尾を引くように水平に飛んで消えた。仙台市立天文台の話では①約四十秒間も見えた②バラバラに分かれて流れていた―などから、この飛行物体はいん石や流れ星ではなく、大気圏に突入して燃えつきるばかりだった人工衛星らしく、北海道方面から飛来し、宮城県の仙台沖に落下した。この時刻ごろ、小名浜測候所にも問い合わせの電話約三十件が殺到、職員は応対にてんてこ舞いだった。

本社に寄せられた目撃談をまとめると―。

【いわき市平薄磯、団体職員Aさん(㊗)＝午後5時40分】平下高久地内の県道（下高久～谷川線）で信号待ちしている際、先頭が真っ赤に燃え、その後ろにほうきではいたように小さな火の玉が無数にくっついていた。新舞子ハイツの方へ飛んで行って消えたが、円盤とは違う感じだった。

【同市遠野町上遠野字白幡六二ノ一、ガソリンスタンド店員橋本一平さん(㊗)＝同45分】同所、遠野支所前で、ちょうど碁石ぐらいの大きさの火の玉が四つ、湯ノ岳方面から小名浜方面へ飛んで行った。色は白に近く、最初は燃えているような感じだったが、バラバラに分かれていた。通行人七人も目撃している。

【同市平、平三中二年B君(㊗)＝同】同市平字大町地内の6号国道で空を見ると、オレンジ色のY字形をした物体が小名浜方面へ飛んで行った。大きさは碁石ぐらい。ちょうどほうきではいたあとのような感じ。

【同市平下平窪、建築設計事務所勤務佐藤和夫さん(㊗)＝同40分】子供(㊗)と一緒に近くの遊園地で遊んでいたところ、太平洋上と思われる東空を、北から南へ水平に飛んで行く一個の物体が見えた。オレンジがかった色をし、一筆星より明るく、長く尾を引いていた。子供も「花火、花火」とびっくりした様子。流れ星ではなさそうと見ているうちに、パッと消えた。その間ざっと三十秒。

【同市好間町中好間字寺台六一ノ三、建築業木田雅道さん(㊗)＝同30分】内郷綴町堀坂地内の6号国道を平に向けて車を運転していたら、四倉方面から小名浜方面に明るい火の玉のようなものが飛んでいくのを見た。最初ジャンボジェット機が火を吹き出して落ちていくのかと思ったが、そうでもなく、長い火の尾を引いて四、五個の物体がゆっくりと飛び、少しずつ下降していったようです。ちょうど満月が出ていたが、その光よりも明るく、沿道の人達も大騒ぎしていた。

【同市平泉崎、草野中一年、渡辺学君(㊗)＝同40分】放課後の野球部の練習が終わって、みんなで後片付けをしていたから午後五時四十分ごろと思うが、「あっ、あれは何だ」「いん石かな」と部員が騒いだので空を見ると、海の方を四倉から豊間の方へ、野球ボールぐらいの大きさの赤い火の玉が五、六個、尾を引きながら飛んで行った。ゴーッパチパチと音がするような感じだった。

公・私幼稚園、保育所の入園調整

市が募集要綱を制定

11月10日から12月10日 受付期間を統一

五十三年度のいわき市内公・私立幼稚園・保育所入園児の募集要綱がこのほど決まった。今年九月、新たに発足した「市幼児教育懇談会」（会長・松本久教育長）での話し合いを踏まえ、幼稚園と保育所の間にあった募集期間の差からくる入園児数のバラつきを解消するため、公・私の幼稚園と保育所が互いに連絡をとりながら、園児の適正配置を図ることになったもの。とりあえず今年は公立幼稚園と公・私保育所の募集期間を十一月十日～十二月十日に統一した。

市内には、認可を受けた幼稚園五十二（公立十八、私立三十四）、保育所五十七（公立四十六、私立十一）の合わせて百を超す幼児教育施設があり、ゼロ歳児から五歳児まで約一万一千人が入所している。しかし、幼稚園は「学校教育法」で午前中だけのカリキュラムがとられており、父兄の関心は勢い保育時間の長い保育所へと集中。その結果、保育所が常に定員を超す入所希望がある半面、幼稚園の方は定員に満たないというアンバランスが生じていた。

このため新[illegible]、施設関係者や担当部局、学識経験者など二十五人で構成する同懇談会を発足させ、幼稚園と保育所が密接な連携を保ちながら、"市民の欲求"にこたえるとともに、行政の貧困からくる幼児教育の"アブレ"を解消することにしたもので、将来は、私立幼稚園児の募集期間も同時期に調整、文字通り"適正配置"をめざす。

募集人員は、①公立幼稚園千二百五十四人②公立保育所四千二百十人③私立保育所千五十二人。私立保育[illegible]はさらに六十人の定員増が見[illegible]れるが、私立幼稚園については未定。対象は、公立幼稚園が四～五歳児、私立幼稚園が三～五歳児、公私保育所がゼロ歳～五歳児。保育所については、父兄の就労状況や所得状況などを調査、"措置権"を持つ市内五福祉事務所長が来年二月中旬までに入所許可を決定する。

施設ごとの受付期間、時間、場所は次の通り。詳しいことは入所（園）希望の各施設へ。

◇幼稚園▽公立＝十一月十日～十二月十日。午後一～四時。入園希望幼稚園（十曜、日曜、祝祭日を除く）▽私立＝十一月一日～十一月三十日。午前九時～午後五時。希望幼稚園（日曜、祝祭日を除く）

◇公・私保育所＝十一月十日～十二月十日。午前八時半～午後四時半（十曜日は正午まで）。各福祉事務所および各支所市民課（日曜、祝祭日を除く）

アルプス電気の落成を祝う

いわき市小名浜野田字柳町四一番二五、アルプス電気小名浜工場の竣工記念式は二十六日午後、同工場食堂に約百五十人を招いて開かれた。

午後零時半から工場見学のあと同一時半から記念式が行われ、あいさつに立った片岡勝太郎同社長は創業、発展の経過を述べたあと建設費約九億を投じて小名浜工場を[illegible]報告、橋本いわき市助役と鈴[illegible]長KC専務の祝辞があって祝宴に移り、小名浜芸妓連の日舞やバンド演奏もあり、模擬店も出て盛会だった。

【アルプス電気小名浜工場の落成式】

桜木町排水路を定期的清掃

台風11号被害に反省

台風11号で家屋倒壊による死者二人を出すなど犠牲の大きかった常磐湯本町桜木町で水害対策協議会（日野俊勇会長）をこのほど開き、原因は永年手入れしなかった排水路が土砂につまったためと結論。市は今年から毎年定期的に同排水路の清掃することを確約、同じ原因で災害を再び起こさないようにした。

あす平で心配ごと相談　いわき市社会福祉協議会内平心配ごと相談所は二十八日午前十時から午後三時まで、同相談所で心配ごと相談を受け付ける。

株式・前場

本日の市況は、一ドル二百五十円七十銭と円が続伸したため、国内産業から続伸し、輸出関連株は下げた。朝方は中堅建設株、食品株が買われ、東京電力中心に電力株も続伸した。半面精密株、薬品株はジリ安となった。中ごろから全般的に見送られ朝高の内需産業も上げしぶっていた。

主な高い銘柄は西松建五円、前田建十円、甜菜糖七円、東洋酸九円、岡理十一円、大和工八円、東京電力三十五円。

主な安い銘柄は呉羽七円、第一薬十円、パイオニア三十円、日産車体十一円、キヤノン五円。

（地元銘柄）呉羽化七百三十六円、日化成八十四円、岡理ゴム四百四十七円、白煙瓦百九十七円、常陽銀二百三十五円、東邦銀二百三十円、東北電力九百九十二円、常磐興百五円。

日経ダウ六十七銭高の五千百二十二円二十一銭。出来高九千万株。（平・水戸証券調べ）

会と催し

28日

【平市民会館】▽碁盤展示会（9時）▽婦バレエレッスン（14時）

【磐城市民会館】▽バレエレッスン（13時）

【磐城体育センター】▽生け花教室、運転免許証更新時講習会（10時）▽お琴サークル、美浜会、あみもの教室（13時）▽手話サークル、サークルAC、手あみ教室（18時）▽小名浜民謡会、詩吟サークル、児童劇団「ポポ」（18時30分）▽いわき民謡同好会（19時）

【常磐公民館】▽あみもの教室（9時）▽民踊サークル（13時）▽家庭教育学級合同講習会（13時30分）▽VVS例会、尺八サークル（18時）▽藤工芸教室（18時20分）

【常磐市民会館】▽初心者ドライバー講習会（18時）

【しゃくなげ会館】▽大黒屋しゃくなげ友の会アメリカンフラワーレザークラフト教室（10時30分）▽I・D・Kダンスパーティー（18時）

【いわき産業会館】▽国鉄OB会（13時）

映画案内

みんぽう

※【平】

☆ひかり座（六・〇〇）青春よ永遠に（七・二五）ビリティス（↓11月11日）

☆楽楽館（六・三〇）人間の証明（長期上映）

☆アポロ座（七・四〇）八つ墓村（↓28日）

☆平東宝（五・三五）巨人軍物語 進め栄光へ（六・三〇）八甲田山（↓28日）

☆平東映（七・三一）ピラニア軍団・ダボシャツの天（九・〇二）新・女囚さそり・七〇一号（一〇・二七）新宿酔いどれ番地・人斬りの鉄（↓28日 毎日オールナイト）

☆名画座（五・五〇）ジャクソン・ジェイル（七・一四）マダムクロード（↓11月4日）

☆平ロマン劇場（五・一七）のけぞりの四畳半（六・一九）センセーション（七・三九）ダブルSEX人妻淫舞（↓11月1日）

☆東映パラス（六・五〇）金髪性感地帯（七・五一）覗き暴行（八・五八）痴漢山（↓28日 毎日オールナイト）

※【常磐】

☆三函座 むれむれ女子大生 本番 暴力性犯罪（↓11月1日）

※【小名浜】

☆国際 それゆけ痴漢列車 痴漢常習犯 痴漢下宿先（↓11月1日）

☆磐城座 ゲシュタポ地獄収容所 アニーベル・性遍歴（↓28日）

☆金星座 日本の神話 女高生遊戯 若妻OL未亡人（↓28日）

☆銀星座 続・個人教授 華麗なるヒコーキ野郎（↓11月4日）

※【植田】

☆うえだ館 動脈列島 悪魔の性態実験（↓31日）

☆中央館 婚約色魔 性愛犯 痴漢貴婦（↓11月1日）

☆菊多館 日本夜[illegible]祭り 暴力性犯罪 新・[illegible]戦い（↓11月2日）

交通事故

	発生	死者	傷者
いわき中央署	6	0	6
〃東署	1	0	1
〃南署	0	0	0
今年の累計	1,308	23	1,776

（26日・県警交通企画課調べ）

あすの停電

▼平地区＝（9時～10時30分）中神谷字瀬戸

天気予報

玉半提供 ㉓九五九一（小名浜測候所調べ）

【今夜】北寄りの風、曇り時々晴れ。

【明日】北または東の風、曇り時々晴れ。

【海上】今夜、うねりがやや高い。明日、波やや高くなる。

【気温】▽26日＝最低10・9度（平年9・6度）最高25・2度（同18・7度）（波浪注意報発令中）

あすの暦

10月28日（金）

旧暦	9月16日		
六曜	赤	口	
日出	5・56		
日入	16・44		
月出	17・40		
月入	6・45		
満潮	4・46	15・59	
干潮	10・13	22・46	

映っています。
JJJで待ち合わせをするようになってからの嬉しい結果。
生きることの美しさを感じさせる何かがあります。
言葉を織りあげるタスピリーの世界で淡い夢を紡ぐひとときをあなたに贈ります。

喫茶 食事 JJJ スリージェイ平店
平・菱川町（大駐車場完備）電23－4983
しあわせひろげる常交グループ

てんぷら油プラスサラダ油
天ぷら油は空気にさらしたり、加熱したりすると、酸化しやすいので、天ぷらのときなどは、いちどにあまり多くの油を使ってしまわずに、油をたしながら揚げるとよい。おいしく天ぷらを揚げるにはサラダ油を三―五割の割合で加ると油ぎれがよくおいしい
越 フジコシ
日清天ぷら油（一Kg）四四五円
日清サラダ油（一Kg）四五五円
（平店本館二階売り場）

現代人の味覚 お好み鍋料理 ▼天もり・天ざる
宴会場の 酒喜庵
いわき市平・銀座 電㉔四四三一～㉓三四〇二
①

＊破格値で店内いっぱい！
家具ビッグバーゲン
■国道で駐車のできるお買い物
家具のマルミヤ
いわき市うちごう ☎26－3544代

お酒のおいしいこのごろです
地下は店舗改装中のため
1階で営業中！
呑酒屋まるた
いわき市平・駅前マルサビル地下 電㉔三八二〇

土曜日の焼きたてパンをどうぞ！
松月堂
こんがりキツネの焼きたてです！
フレッシュ・ベーカリー ポアソル
本店／いわき市平銀座 松月堂 ☎(23)1551
平駅ビル店・大黒屋店・イトーヨーカドー店・小名浜店・ヨークベニマル小名浜店・植田店・植田SC店・湯本店

フェンスあと一息

新舞子の〝青松〟保全工事

県は新舞子を中心に海岸線に植栽されている保安林の松を守るため、四十八年から継続事業で、海岸道路沿いに防護策のフェンスを設置する工事を進めている。今年度は工費百八十七万円で、延長三百十二㍍のフェンスを完成させた。

設置した区間は藤間海岸の平下高久字北谷地地内百八十六㍍、仁井田浦の四倉町仁井田地内百二十六㍍の二カ所。フェンスは金網で高さ九十㌢。道路と保安林の境界線に設置した。

保安林改良事業の一環として進めているもので、総工費約二千二百万円を見込み、延長五・四㌔にフェンスを設置する計画でいるが、すでに四㌔が完成した。新年度からは残りの区間一・四㌔の工事に取り掛かることにしている。

いわき球友会

◇十月大会（23日）

【保安林を守るため設置したフェンス】

太平洋クラブ001 104 6
大黒屋200 201 5
（太）相原―細谷、高橋
（太）藤田―和田
▽二塁打＝石上勝、高橋、細谷（太）田子、佐川（太）

◇同 小松美術300 011 5
佐々木クラブ000 002 2
（小）松本―高橋
（佐）細谷―加藤
▽三塁打＝佐々木、古田部（小）志賀（佐）
▽二塁打＝佐々木、高田（小）山崎（佐）

「本」の本紙上展 ④

法華版経の研究　一冊　兜木正亨著　昭和二十九年一月十日発行　平楽寺書店　一九×二六　限定三〇〇部の特製本

日本の印刷した法華経を研究した本で、特製本には唐招提寺に伝来した、平安時代の摺写法華経残葉三種が収められている。兜木先生は立正大学教授で、本納寺の住職である。

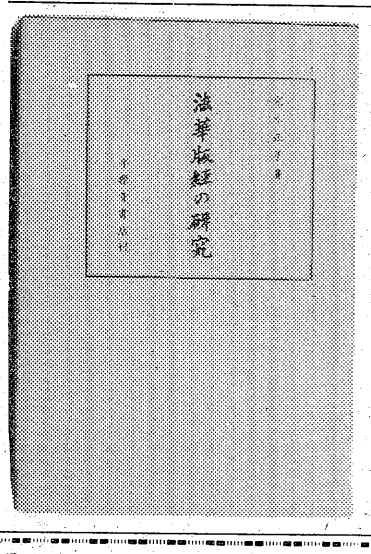

昭和三十二年八月、先生は白水阿弥陀堂に参詣し、お堂に所蔵の白水版法華経板木を調査された。その後この板木で印刷した法華経八巻を、東京の古書店から発見され、現在は先生の文庫に収まっている。白水版法華経は、元亨三年（一三二三）に完成した東北地方最古の出版である。明二十八日は休館日。（菊池康雄）

100貨店

常磐交通に対する、利用者の苦情が月に何回か本紙に投稿されたことがあった。常交では公共的なバス事業を経営している限り、利用民の率直な意見を吸収し、改善すべきものは謙虚に受け入れるという方針から、本紙に掲載される苦情に対しては、いつも親切に回答を出してくれた◆「企業の外までは民主主義はあっても、内にはない」といわれる時代に、その積極的な姿勢に感じ入ったものである。どんな人間でも、どんな企業でも、他人の苦情なり苦言というものは心が重い。しかし、それを謙虚に受け入れる大らかさがない限り進歩、前進はない。もっとも、苦言といってもマトを得たものもあれば、いやがらせの場合もある◆本紙24日付「読者の声」欄に〝飲酒運転取り締まりに苦言〟というのが載った。投稿者はO生とあるが、当人をよく知っており、飲酒運転をするような人物ではない。Oさんが述べているように、キカイで調べれば、すべてが判明すると思っていたところ、その交番の警官に「人間の体には、ある程度のアルコール保有量があり、テープの色も少々変わる」などと言われては、まさに青天のヘキレキ。何のためのキカイなのか空恐ろしくなる◆取り締まりに忠実なあまりの出来ごとだったとしても、こうした白を黒とするような態度は大きな誤解を与えるであろう。投書人は堂ノ前の住民である。十五町目交番はその町内の管轄下にある。とすれば、大体の素行はすぐにもわかるはずである◆交番勤務の警官は着任すると、「私はこの地域の受け持ち警官です」との印刷名刺を持ってあいさつ回りする。被害を受けたり、見たり、聞いたりした時はすぐ警官へ連絡しましょう、と親しみ深いことがすり込んであるが、これじゃ絵に描いたモチになってしまう。（龍人）

妻子の墓石と語らいの日々

詩集『シオンの丘』大河内一郎

閼伽井嶽中腹に「シオンの丘」と呼ばれるキリスト教の墓地がある。つづら折りの道を上って行くと、やがて舗装が途切れるなと思うあたり、左側の木立のなかから、不意に大きな石の十字架が見えてくる。その下にひろがる墓地の一角に平たい方形の墓石が十余、かつ然と開けた風景をながめるようにして並んでいる。

この「シオンの丘」をそのまま題名にした詩集が出版された。著者は詩集『雑木林』で四十九年の県文学準賞を受賞した福島整肢療護園長・大河内一郎氏（七二）＝いわき市内郷高坂町一ノ二五＝。その名が示すように、この詩集は、同年初春相次いで亡くなった二子息と夫人のレクイエムとして編まれている。

「人生には何が起るか予想できない」（まえがき）という一行から、『シオンの丘』は始まる。そのひとの人生はたった一度きり、そのひとだけのものだとしても、私たちは時にこの自明性に圧倒されてしまう。実際、どんな平凡な人生にも波乱はあるのだが、一人ひとりがみずからの個人史をひもとくとき、そこに記されている愛や憎しみ、生と死などといったものと、どう向き合えるだろうかという思いがわく。ことに現代のような核家族化社会のなかでは、肉親の死は「存在の危機」として私たちに強く迫ってくる。

だが、かつて、

《そっとしておいてくれ／誰もいない所に／俺は出ていきたい／悲しみに悲しんで／泣ける限り泣きつづけば／癒える心だろうか》（「息子と妻の死」）

と、歌わなければならなかった大河内氏は、いま、

《厳寒のさなか／また命日がやってきた／シオンの丘の枯芝は／雪がかたまって／踏むとギイギイ音をたてる／碑にそそいだ水が／薄氷になって動かない／中の骨つぼは／冷蔵庫のように冷たいだろう／誰かが植えたクロッカスが／緑の芽を出して／せめてものぬくもりだ》（「三年忌」）

と、静かに二人に語りかける。

生きるためには悲歌もまた癒されなければならないのだ。そして、氏は安っぽい哀れみを打ち砕くように、こうも言いきることができる。「周囲の人びとの、肉親にもまさる配慮と支え、それに今の私には祈りがあり、療護園の子どもたちがいる」（同）

閼伽井嶽のあの丘と同じく、この詩集には光と風の透明感があふれている。大河内氏を知るひとは詩を読むより先に、氏の生活を読んでしまうかもしれない。それも否定はできないだろう。キリスト者であると同時に、一人の父であり、夫でありつづける氏の愛に触れるだけで、十分私たちも癒されているのだから。（亜）

霧の旅路（242）

海渡英祐 作
由谷敏明 画

脱出の賭（十）

沢村が曽根のところへ電話をかけて来るというのは、ちょっと予想できないことで、二人は思わず顔を見あわせた。

『どうも、しばらくです……』

曽根はそう挨拶したものの、いかにも不審そうな表情を浮かべたまま、すぐには次の言葉が浮かんで来ない様子だった。

『夜分、突然お電話してすみません』

沢村の方もいつになくぎこちない口調で、土俵で仕切りなおしでもしているみたいに、一呼吸の間をおくと、

『ところで……不躾な質問かもしれないけれど、そちらに加奈子さんが来ているでしょうか？』

いくら沢村が図々しい男でも、そんなことを曽根に問いあわせるとは、どういう神経なのだろうか、と加奈子は呆れるやら腹が立つやらだった。しかし、面倒なことになっては困ると思って、首を大きく横にふって、曽根に合図を送った。

『いや……来ていませんよ』

彼は加奈子にウインクしながら答えた。

『そうですか？』

沢村はいかにも癪わしげな口調で言うと、言葉をつづけて、

『実は、さっきから加奈子さんをつかまえようと思って、何度も電話をかけたり、アパートを訪ねたりしているのですがね……どこへ行ったのか、御存じありませんか？』

『さあ……友達の家へでも、遊びに行ったんじゃありませんか？』

『それならいいんですが……ついこの先日も、変な男が彼女のアパートのあたりのうろついていて、僕ができそこないの武勇伝を演じたばかりでしょう。それで、加奈子さんが無事かどうか、ちょっと心配なんですよ』

そんなせりふを、恋仇に向って平気で口にするところが、いかにも沢村らしい、と言えようか。曽根はまた、言葉に詰ってしまった様子だった。

『それはどうも……加奈子さんに、何か急用でもあるんですか？もし、あとで彼女から連絡があれば、伝えておきますが……』

『ちょっと話しておきたいことがありましてね。なるべく早い方がいい、と思ったんだけど……あなたにも関係のあることですよ』

『つまり、今度の事件についての話、ということですか？』

『ええ……曽根さん、僕は前から、あなたとゆっくり話しあってみたい、と思っていたんですがね。加奈子さんの問題も含めて……』

気のせいか、沢村の口調は変に凄味をおびているように、加奈子には思われた。曽根も一瞬、きびしい表情を浮かべた。

『たしかに、その必要はあるかもしれませんね。まあ、いずれおりを見て……』

『いずれ、などと言わずに、今夜はどうでしょう？よかったら、いまからそちらへお邪魔したいと思うんですが……』

沢村はたたみかけるように言った。

粘着ラベルは吉田紙工印刷へ　小名浜島工業団地　☎58―3004

ふとんのシオヤ　いわき市常磐湯本町黄金町電㊷二四七四

ひな鳥・唐揚げ　湯本の鳥勝　湯本中央通り店電㊷三一五一代　駐車場完備　湯本駅南店電㊸五五五五

ニキビ・シミでお困りの方へ　西田式体内浄化美容法　ご指導します。　西田達弘著　★にきび・しみは必ず治せる　テキストをどうぞ！　ワタナベ薬局　平字月見町　☎74―3562

金融　勿来商事　▷お電話でお気軽にご相談下さい　▷ご一報次第係員が参上いたします　▷秘密厳守　☎74―5498　平字菱川町5―3

スナック　はる　いわき市平字田町（紅小路）　☎74―3165

Fishing Shop　心ゆたかな釣り人達の釣り具の店　イソギン　平・倉前87―1　☎22―2751

1冊の本から　何かが始まる　第31回読書週間　10月27日～11月9日

思いきり読んでみませんか
森村誠一著「人間の証明」…四二〇円
〃「野性の証明」…九八〇円
〃「腐蝕の構造」…九八〇円
いわきの文化に奉仕する　ダイコクヤ・ブックス　☎直通(74)85334

8ばん目の虹の色　血友病とたたかう母と子の手記　大橋雄守著　定価九八〇円
新刊図書・文具事務器　マルトモ書店　いわき市平字西町目二二　電(74)六一六一
イトーヨーカドーマルトモ店　電(23)三六三六　内線三三〇

●期間中五〇〇円以上お買い上げの方に豪華景品が当たる書店くじを差し上げます
ヤマニ書房　本店　平字三町目七　電(23)三四八一　駅前店　平字田町六一　電(74)八二四六

新刊書籍・雑誌　大滝書店　内郷ショッピングセンター店　電(26)六二三一

新刊　週刊誌　月刊誌　文房具　ビジネス用品　たどころ書店　いわき市小名浜字本町二五　電(92)三六七七

新刊書籍・雑誌　三英堂　村山書店　いわき市平駅前　電(74)三〇〇六

新刊書籍・雑誌　レクリ用地図　柏屋書店　いわき市小名浜字定西七五　電(92)二六八四

めぐる古書籍ひろがる文化　●死蔵書・不用書籍を払い下げ下さい●ご一報参上　古本買入　平読書クラブ　いわき市平字田町並木通り　電(74)四〇六七・(74)七三〇五

《ドラマ》

今日だけは

福島・夜8・00

薬は、ともかく兵童家へ帰ってきた。彰一郎（山口崇）は、失業したことを薬に隠し、三人目の子の出産にも反対し……という自分の非をわびた。

「あたしたちの本当の結婚生活がこれからはじまるのね」と、薬はうれしさを隠しきれなかった。

一方、一栄にはもう一つうれしいことがあった。周二（高野浩之）がたって指物師の弟子入りを希望し、親枝が口添えしてくれたのだ。この七年間、収監のショックから、いまだ職人に復帰できないでいる一栄に、新しい生活がはじまるのだ。

○…だいこんの花…○

借りたダイヤで結婚式

福島中央・夜10・00

３００万円のダイヤを見ようと……

誠（竹脇無我）とより子（いしだあゆみ）、知人の結婚披露宴に出席することになった。一流ホテルで、有名人も大勢くるという晴れがましい席だが、あいにくより子はそういうところへ着て行ける着物がない。そこで衣裳持ちの兄嫁・悦子（真屋順子）に相談したところ、喜んで貸してあげますという。より子は当日、美容院へ行ってから借りに行くつもりでいたのだが、美容院から帰ってくると、悦子がかき模様の大ぶろしきを背負って、家の前の道端でへたり込んでいた。親切にも持ってきてくれたのだ。それも似合うのをえらべるように、いずれおとらぬ高級な着物を三点、それに帯、長じゅばんにぞうりまでついている豪華版。より子は最初、借り着することには気が進まず、忠臣（柴久弥）の、たってのすすめで悦子に借りることにしたのだが、目の前に並べられればそこは女性のこと、浮きうきとした気持ちになって、悦子に手伝ってもらいながら着がえをはじめた。

《ドラマ》

おせん

福島・夜10・00

―「柳橋物語」より―

おせん（栗原小巻）の祖父・源六（大滝秀治）は、幸太（林隆三）が杉田屋の跡つぎにきまってから元気をなくした。源六は、おせんを幸太の嫁にと考えていたのだった。

幸太は、若棟梁（とうりょう）と呼ばれるようになっても変わらなかった。相変わらず、柏屋をたずねて、源六やおせんに好意を示していた。

ある日、幸太は、庄吉（細川俊之）に嫁をもらえとすすめた。庄吉は、若棟梁といっても、そこまで指図は受けないと怒った。

庄吉は、源六に道具を研いてくれとたのみ、旅に出ると告げた。そして、おせんを柳河岸に呼び出した。庄吉は、おせんに、江戸にいて幸太の下につくよりも、上方で棟梁の株を買う金をかせいでくる方がいいと語った。

NHKテレビ
☆印は白黒

6・05 笛吹童子「白鳥珠をさがせ」
20 「十三歳の夏」＜終＞
40 きょうの福島▽N▽生活情報▽天
7・00 N◇23全国の映
27 NHKガイド
30 NHK特集「日本の戦後」―くにのあゆみ―～戦後教育の幕あき～中井啓輔　園田裕久　佐々木孝丸　岩下浩ほか
8・30 演芸独演会　講談「青龍刀権次」
50 ローカルN天
9・00 N・C9　勝部頌樹　末常尚志　福島幸雄　若月純子
40 「仮縫」真野響子　木暮実千代　池部良　長塚京三ほか
10・00 N解説
15 ドラマ人間模様「サーカス」船越英二　江藤潤　志穂美悦子　宝生あやこ　多々良純ほか
11・00 N◇15ローカルN天

NHK教育
☆印は白黒

6・00 英語会話Ⅱ「科学者の見た東と西」
30 フルートとともに「メヌエット」モーツァルト「きらきら星」フランス民謡
7・00 スペイン語講座「それなら、まだたっぷり時間がある」
30 NHK文化シリーズ　歴史と文明「海峡の叙事詩」―対馬―
8・15 教養特集「科学と人生」―物理学者・湯浅年子にきく―
9・00 きょうの料理「忙しい人のために」
25 名曲アルバム
30 通信高校講座　数学Ⅰ「二次方程式の虚数解」
10・00 通信高校講座　数学Ⅰ「１対１写像」
30 通信高校講座　数学Ⅱ「度数分布」
11・00 ロシア語講座「発音シリーズ」―無声化―
30 大学講座　心理学

福島テレビ
☆印は白黒

6・00 FTVテレポート
30 JNNN コープ
55 あしたのあなた
7・00 まんが日本昔ばなし「猫のしっぽ」「鉢かつぎ姫」
30 パン屋のケンちゃん「約束のガラス代」岡浩也　斎藤ゆかりほか
8・00 「今日だけは」大空真弓　山岡久乃　山村聡　岡本富士太　草笛光子　松原智恵子　五木ひろし　宮脇康之　池上季実子　佐野浅夫
9・00 トップスターショー・歌ある限り「ひたむきに歩く女の道…八代亜紀」布施明　沢田研二　松崎しげる　二谷英明
10・00 「おせん」栗原小巻　林隆三　大滝秀治　長門裕之　南田洋子　細川俊之　中野誠也　中山麻里　柳家小三治ほか
11・00 FTVN
15 プロ野球N
50 映「妹」秋吉久美子

福島中央テレビ
☆印は白黒

6・00 ハテナ？ドンぴしゃ！「大正時代の高級縄捕り」泉ピン子ほか
30 ジャストN
50 FCTN
7・00 クイズ・タイムショック（司会）田宮二郎
30 木曜スペシャル「史上最大！アメリカ横断ウルトラクイズ!!日本一のクイズ王決定!!」▽世界一のでぶクイズ▽超高層の決戦▽敗者に恐怖のヒッチハイク▽グラス牧場の決闘
9・00 「今はバラ色が好き」近藤正臣　松坂慶子　中田喜子　菅原謙次　加藤武　桜井センリ　浦辺粂子　内藤武敏ほか
10・00 だいこんの花「借りたダイヤで結婚式」森繁久弥　竹脇無我　いしだあゆみ　久我美子　加藤治子　志村喬ほか
11・00 きょうの出来事
15 11PM
12・25 特捜刑事サム

今夜の番組

NHK第1
1340KC

6・05 N解説
15 午後のロータリー　リクエストコーナー
40 じょうずな話し方「あいさつとスピーチ」
7・00 N
15 Nリポート
8・00 N
05 浪曲十八番「徂侠豆腐」鹿島秀月「藤十郎の恋」春野百合子
9・00 N
05 夜のサスペンス「飢えた宇宙」（原作）小松左京
30 科学千一夜「さまよえるプラスチック」本多淳裕
10・00 N
20 若いこだま　DJ・石黒ケイ　ゲスト・あがた森魚
11・05 夢のハーモニー「棒ぐるは愛のみ」「ゴー・アウェイ・リトル・ボーイ」ほか（歌）アン・バートン
55 N◇58　ローカルN天

NHK第2
1540KC

6・00 そろばん教室
20 基礎英語　小島義郎
40 続基礎英語　宮田一郎
7・00 カレントトピックスN
15 英語会話　東後勝明
30 中学生の勉強室「理科」
8・00 通信高校講座　現代国語Ⅰ
20 通信高校講座　現代国語Ⅱ
40 通信高校講座　現代国語Ⅲ
9・00 通信高校講座　古典Ⅰ乙（古文）
20 通信高校講座　古典Ⅰ乙（漢文）
40 通信高校講座　世界史
10・00 気象通報
20 通信高校講座　英語ⅠⅡ
40 通信高校講座　英語ⅠⅡ＜再＞
11・00 スペイン語講座
20 中国語講座
40 フランス語講座

ラジオ福島
1060KC

6・00 Nハイライト　今日の出来事
15 Nデスクから
20 お帰りなさいあなた
25 おばあさんの知恵袋
30 ふるさと人間ばなし
40 長島茂雄ガッツ対談
50 ビクター・ミュージック・カレンダー
7・00 RFCファミリースタジオ＜出前電話リクエスト＞受付電話（0245）35―2151
9・20 夜のヒット歌謡
30 とび出せ全国DJ諸君
40 浅野ゆう子の〝とび出せ青春〟
50 ひろすけ童話シリーズ
10・00 ポップスNO・1　DJ・土居まさる
30 MU・ハイフォニック～円熟した大人の魅力トップ・レディー・ボーカルの神髄～
11・00 たむたむたいむ
10 イレブンフォーユー
15 お嬢さんのおしゃべりタウン

FM放送
☆印はステレオ

6・00☆夕べの広場＜ディスクジョッキー＞
7・15☆サウンド・オブ・ポップス＜ベテラン歌手＞スター誕生、愛のテーマ　追憶　レイジー・アフタヌーン　父に捧げる歌　愛は夢の中に
8・05☆FMコンサート＜ジャズ　フラッシュ＞～ビッグ・バンド・アルバム～ブルース・イン・マイ・シェーズ　プライム・タイム　テイク・ア・ラダー　イスラエル　ウォーキンほか
10・20☆邦楽百番＜新内と宮薗節＞新内「恋娘昔八丈」宮薗節「口舌八景」
11・05 夜のしらべ　タイスのめい想曲　マスネ作曲シューベルトのセレナード　ただあこがれを知る者だけが　チャイコフスキー作曲　ヴォカリーズ　ラフマニノフ作曲ほか
35 「みみずのたわごと」

東京⑫チャンネル

6・00 おはなしたまてばこ
15 とうきょう手帳
20 勝抜きTVゲーム
26 キッドボックス
41 セレクトコーナー
45 マンガのくに
7・15 バーバ・パパ
23 早射ちマック
30 合身戦隊メカンダーロボ
8・00 キックボクシング
9・00 映「大型西部劇決定版！ゲーリー・クーパーの西部の人」ゲーリー・クーパー　ジュリー・ロンドンほか
11・00 マキのナイト体操
05 日立サウンドプレイク

フジテレビ

6・00 いなかっぺ大将
30 FNNN
7・00 グランプリの鷹
30 クイズ・グランプリ
45 スター千一夜
8・00 スターどっきり㊙報告
9・00 江戸の旋風「愛宕山心中」加山雄三　小林桂樹　露口茂　近藤洋介　北川美佳　宍戸錠ほか
10・00 凡児の娘をよろしく
30 どうなってるの?!「いさかい」中山仁　新藤恵美　芦屋小雁　峰城とわほか
11・00 FNNNレポート
15 プロ野球N

TBSテレビ

6・00 テレポートTBS
30 Nコープ
7・00 まんが世界昔ばなし
30 パン屋のケンちゃん
8・00 「今日だけは」大空真弓　岡本富士太　松原智恵子　山岡久乃　山口崇　山村聡　井上順
9・00 トップスターショー・歌ある限り「ひたむきに歩く女の道…八代亜紀」布施明　沢田研二
10・00 「おせん」栗原小巻　林隆三　大滝秀治　長門裕之　南田洋子ほか
11・00 Nデスク
25 スポーツN
30 ペイトンプレイス

テレビ朝日

6・00 マグネロボ・ガ・キーン
30 N　レーダー
7・00 クイズ・タイムショック　司会＝田宮二郎
30 全日本選抜ちびっこものまね歌合戦！
8・00 達磨大助事件帳「父子だるま」中村梅之助　和田幾子　山崎竜之介　岡まゆみほか
9・00 だいこんの花「借りたダイヤで結婚式」森繁久弥　竹脇無我　いしだあゆみ　久我美子
10・00 野望「華麗なる追跡」天知茂　三田佳子
11・10 23時ショー

日本テレビ

6・00 天才バカボン
30 ジャストN
7・00 驚異の世界
30 木曜スペシャル「史上最大！アメリカ横断ウルトラクイズ!!日本一のクイズ王決定!!」▽世界一のでぶクイズ▽超高層の決戦▽敗者に恐怖のヒッチハイク
9・00 「今はバラ色が好き」近藤正臣　松坂慶子　中田喜子ほか
10・00 「恋歌」中野良子　新珠三千代　木村功　原田美枝子　田村亮ほか
11・00 きょうの出来事
15 11PM

◆きっぷと味を売る
鮨　花澤
出前敏速・深夜2時まで・遠出可
平・白銀町　八百真ビル1F　電㉓0600

七五三の千歳飴予約承ります
手造りの飴製造元
わたなべの飴本舗
いわき市平字五色町65バス停前☎74―3957

祝・七五三の予約承ります
ビューティーサロン　ケミカ
平・田町（新田町通り）☎23―9425

楽しいお食事とご宴会は洋食で
ゆったりとしたゴージャスなふんいきのグリルでフランス料理を手ごろなお値段でサービスしております
4人様から70人様まで大小5つのお部屋を用意してございますお気軽にご相談下さいませ
ご好評ランチタイム
AM11―PM2（¥450）
毎日　日替わりです
無料駐車券進呈
お車でお食事のときは田町駐車場をご利用下さい
（ランチご利用のお客さまには駐車券はございません　ご了承下さい）

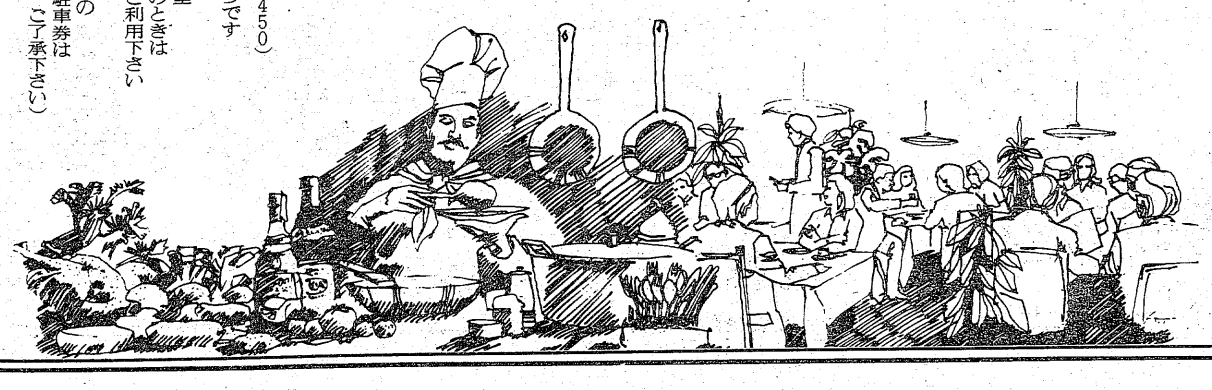

レストラン　ブラジル
RESTAURANT BRASIL
営業時間 AM11:00―PM8:00
いわき市平・田町・並木通り／いわき民報ビル2F☎(74)2990

《ドラマ人間模様》

サーカス

NHK 夜10・15

夢を売るサーカスには、きびしさと危険はつきもの。しかし、それを乗り越えてこそ、一人前の芸人として評価される。サーカスに人生をかけた人々の喜びや悲しみを、ドラマチックに描く。八回シリーズ。

作・田向正健、音楽・湯浅譲二、制作・小林猛、演出・清水満。

× × × × ×

その昔、サーカスで曲芸の名人といわれた牛久田銀造（船越英二）は、息子の新也（江藤潤）を花井サーカスに入れて、自分はピルのボイラーマンとして、過去の華やかなサーカス生活のノスタルジアにひたっている。

花井サーカスは、息子の光夫（河原崎長一郎）が団長となり、団員や巡業の企画などに奔走していた。勝ち気な母親・豊江（宝生あやこ）は、青竹渡りから落ちたり、司会の矢部（矢崎滋）をおこらしたりしていた。

サーカスには、家出の高校生の滝沢夏子（友加代子）が泣き込んできたりしたが、そうした中で、花井サーカスは、次の興行が最も力を入れなければならない二年ぶりの本拠地であるため、団員の技術の再点検を考え、よい指導者を迎え入れようと考える。

考えたすえに白羽の矢がたてられたのが、牛久田銀造だった―。

牛久田新也とルリ子は恋仲だった

《まんが日本昔ばなし》

・猫のしばい
・鉢かつぎ姫

福島・夜7・00

「猫のしばい」

ある山の中に小さなお寺があった。ある月夜のこと、法要の帰りにお稲荷さんの鳥居の前を通りかかった和尚さん、猫がたくさん集まって芝居をしているのに出くわした。みればお寺のタマもみことな役者ぶりで、和尚さんはびっくり。

さて翌朝、和尚さんは、縁側で気持ちよさそうに寝ているタマに、昨夜[illegible]居はとてもよかったと声をかけてやったが……。

「鉢かつぎ姫」

むかしむかし、河内の国に美しい姫君がいた。姫君の母は病弱で、娘の行く末を案じ、観音様のお告げどおり、姫君の頭に鉢をかぶせた。だが、母君が死ぬと、その鉢はとれなくなってしまった。

姫君は、新しい母からも鉢かつぎといじめられ、家を追い出されてしまう。悲しみのあまり、母の後を追おうと川に飛びこむが、鉢が浮いて死ぬこともできず、やがて都の心優しい若君に助けられた。いつしか姫君と若君は愛しあうようになった……。

今はバラ色が好き

～福島中央・夜9・00

【麻子は達雄に スーパーに対抗してみせると宣言した】

耕次郎（加藤武）から電話で呼ばれた新村達雄（近藤正臣）は、立ち退き話が好転／と勇んで「藤森商店」を訪ねた。ところが達雄の期待とはうらはらに耕次郎は老母・友子（浦辺粂子）、娘の麻子（松坂慶子）を従えて「立ち退かないことにした」と言う。そのうえ、三人が口をそろえて、スーパーに対抗できる店にしてみせると宣言した。幼いころから家族の味を知らない達雄は、ひとつに結束した藤森家の姿にとまどった。寂しかった。特に用事もないのに由紀子（中田喜子）に電話した。それで気がすんだ。

藤森商店では早速、大工の川島（桑山正一）を呼んで改築の話をした。だが意識だけが先走って、具体案はなかった。混乱したその話し合いを通りがかりに小耳にはさんだ達雄は、その夜「ジョイフル」のマスター（桜井センリ）を使って麻子を呼び出した。改造の具体案をアドバイスしようとする達雄だったが、そんな達雄の態度が麻子には理解できなかった。商売がたきではないか。麻子は銀行をやめて、スーパーに対抗すると決意の言葉を残して去った。達雄にはこたえた。そして意外な事実を自覚して驚いた。その時まで自分を偽っていたのだ。

日本の戦後
くにのあゆみ
～戦後教育の幕あき～

NHK 夜7・30

終戦後間もなく、日本じゅうの教育現場は混乱していた。軍国主義教育の廃止と、軍国主義教育者の追放が、GHQにより命令されたからである。

今回の「日本の戦後」は、戦後教育をめぐる混乱の中で、初等科用の歴史教科書「くにのあゆみ」が、どのような背景と実情の上に成立したのかを中心に、日本の戦後教育の原点をさぐってゆく。

昭和二十一年三月、アメリカから二十七名の教育使節団が来日、これからの日本の教育に関する諸問題について、連合軍最高司令官へ報告書を提出した。この中で、日本歴史の書き直しに民間学者の起用を提案していた。

これにより、大久保利謙（歴史家）、家永三郎（元東京教育大教授）、岡田章雄（青山学院大教授）、森末義彰（元東京大史料編纂所長）の四氏が新しい教科書の作成を担当することになった。

そしてまた、通称ホワイトパージと呼ばれた教職追放も全国で始まっていた。

この教職員適格審査の記録は、すべて処分され、公式には残っていないとされていた。だが、長野県だけに、その記録が残っているのがわかった。

番組では、この長野県教職員適格審査委員会の模様も記録にとらえて、忠実に再現する。

【31年ぶりに集まった家永㊨岡田㊨大久保（中央）の各氏】

MU・イン・ハイフォニック

ラジオ福島・夜10・30

新しいタイプの女性ボーカリストが進出しているが、ベテランのシンガー・ソングライターたちも健在で、相変わらずすばらしい歌を聴かせている。キャロル・キング、リタ・クーリッジ、カーリー・サイモン、いずれも独自の世界を築いたアーティストばかりである。

このところまたまた、ポップス界に新しい衝撃がまきおこっている。話題になっているのが、007シリーズの主題歌を歌っているカーリー・サイモン。このほかグラミー賞を獲得して以来、すっかり大スターの貫録ができたリンダ・ロンシュタット、そして相変わらず円熟した大人の歌をきかせてくれるキャロル・キングなど、秋の夜、レディ・ボーカリストたちの歌声をじっくりと聴く。

曲は、「ハード・ロック・カフェ」ほか。

ききもの

グランド劇場「秋日記」

デンマーク ロケ余聞

【コペンハーゲン市庁舎前の広場で浅丘ルリ子と浅香ルリ子】

2人のルリちゃんが共演

＝福島中央・毎週土曜・夜9・00＝

十月十五日の放送分からグランド劇場「秋日記」（福島中央・毎週土曜日、夜9・00～9・54）に、かわいい新人タレント・浅香ルリ子が出演している。

どこかで聞いたような名前？……と思うのは当然で、浅丘ルリ子と二字違いなのだ。

ところでこの"浅香ルリ子"は、主演者にあやかってつけた芸名ではなく、れっきとした本名。

名前の由来は、彼女の父・正勝さんが浅丘ルリ子の大変なファンで、妻・秀子さんが妊娠するや女児と決めてかかり、「ルリ子」と命名したという。

このほど行われたデンマークロケが初顔合わせ。「浅丘さんは、テレビで見るより実際の方がきれい」と父親に負けないほどずっかり浅丘ファンになった浅香。一方の浅丘も「かわいい子ね」と、彼女のメーク係をかってでる。いいムードの二人のルリちゃんに、スタッフからもほほえみがもれる。浅香の役は、原田芳雄の娘で、両親の離婚のため、母親（宇津宮雅代）とコペンハーゲンに住む少女。

子役の浅香ルリ子

初の外国旅行に「日本にはいいろんなものが見れるから楽しい。特にゲフィヨンの噴水が素晴らしかった」と、有頂点になって喜ぶ浅香。「ボーイフレンド（同級生の男の子）には、十クローナ（約四百六十円）でSLのポスターを買ったの」となかなかオシャマなお嬢さんでもある。デンマークへ向かう途中、北極上空で九歳の誕生日を迎えた。

「浅丘さんみたいになれたらね」という、お母さんの言葉が印象的だった。

× × ×

本名	浅香ルリ子
生年月日	昭和43年8月31日
	千葉県津田沼生まれ 9歳
学校	津田沼小学校三年
家族	両親と三人姉妹の末っ子
芸能界入りのきっかけ	二年前「サウンド・オブ・ミュージック」（帝劇の舞台）で子役募集があり、三千人の中から、一般では彼女一人が選ばれた。
所属	若草

《木曜スペシャル》

史上最大！アメリカ横断ウルトラクイズ!!日本一のクイズ王決定!!

＝福島中央・夜7・30＝

東京からニューヨークまで、一千間を超すあらゆる種類の問題にチャレンジする史上最大のクイズ。先週の東京からサンディエゴまでの"太平洋の戦い"にひき続き、今週はいわば"アメリカ本土決戦"。

サンディエゴの激戦に勝ち抜いた六名（男女三対三）は、フェニックスへ。

フェニックスでは、気温四〇度を超す砂漠のまん中で水も飲ませずの熱戦が展開され、女性は環境に順応しやすいのかここでも全員勝ち残り、あわれ男性が前ゲームを受ける。熱砂の砂漠を空港まで自動車で一時間の距離をヒッチハイクで帰れという罰に、途中スタッフの"どっきりカメラ"が待ち受ける。うんざりして歩く男のそばに、まさに救い神のように中年の婦人が自動車で近づく。ところがこのオバサン、とんでもないカンシャク持ちでさんざんおどされた上に、ショットガンをつきつけるから、英語もうまく話せないこの男性、手も足も出ずただ全身でガタガタふるえるのみだった。

グラスでは郊外の牧場が舞台。前日、わらじのように大きなビーフステーキを食べすぎて下痢に悩まされた女性が敗れ、馬に荷物もろとも縛りつけられて、泣きながら地平線に去っていったという。

熱い砂漠のなかで行われたクイズ

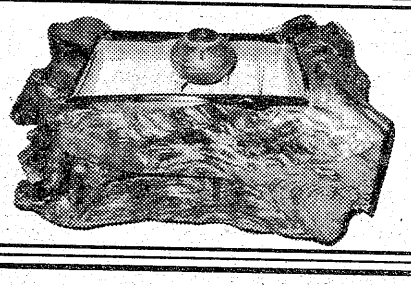

旬になりました
特選鍋料理をどうぞ！
¥1,000 ¥1,200 ¥1,500 ¥2,000 ¥2,500
¥3,000 ¥4,000 ¥4,500 ？
色々あります 光鱗の定食
磯料理の 光鱗
いわき市久之浜町（波立薬師となり）
TEL・024682－2823

七五三のお祝いは、ご家庭で….
祝 七五三 ご予約承ります
（予算に応じ¥1,000より）
仕出し料理のことなら、ご家庭の台所と結ぶ当店へ、おまかせ下さい。
鯛万料理センター
TEL・27－1045
内郷みまや町・大河内病院向かい

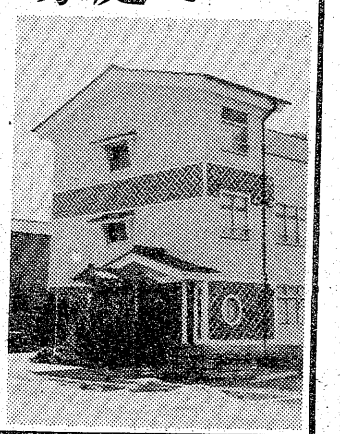

あなたの職場のユニホーム
会社・病院・商店・学校・諸官公署・事業所
作業服・事務服・白衣
いわき市平字大町11
電話 (74)3788 (74)8056
鈴屋
直属工場・有限会社いわき縫製・内郷高坂町 電(26)2510

JC文庫賞 感想文 入選作品

社団法人勿来青年会議所・青少年開発委員会主催の第3回ＪＣ文庫賞感想文表彰式で、最優秀の「ＪＣ文庫賞」を受賞した川部小4年の芳賀真由美さんの感想文を紹介しよう。

先生のつうしんぼ

ある程度の厳しさ欲しい
楽しい心の触れ合い

川部小4年　芳賀　真由美

わたしは本を注文する時「先生のつうしんぼ」なんてどんなことが書かれた本なんだろう。早く読んで見たいとこう気心でいっぱいでした。

まちにまった本がわたされた時、ほんとうに今まで感じたことのないあせりでむさぼりよみました。

なるほど、めずらしいことをやるお友だちもいるものだなあと感心したり、おどろいたりしました。なぜかというとつうしんぼというのは先生がつけるものだと思っていたのに、子どもが先生をつけているからです。だんだんよんでいくうちいろいろ考えさせられました。

古谷先生は、先生としてしかくがないと思いました。それは、一年、二年とうけもたれた八木先生はすきぎらいに、きびしい先生だったのにくらべて、あまりにあまやかしたきらいがあるからです。

てて、私ははらがたちました。

やがて先生が「たべのこしはいけない」ときつくいわれなかったわけがわかった時、むりもないことだと気のどくに思いました。それは、自分もにんじんがきらいでのこしていたのだから、強くいえなかったのでしょう。

ここで大変感心させられたことは、吾郎君は先生をかわいそうだけんどうなからだにすることで心配になるからです。もっときびしくしてほしいと思います。わたしたちのたんにんの堀本先生は、こうしたとき、けっしてあまやかしたりしてわがままなことはゆるさない、よい先生です。田中伸一君のわがままをみのがしばかりに全校一たべのこしのクラスとはじをかけられたやりかたにたいしては心づかいはわたしにはできません。

勇気があった古谷先生

とくに感心したことは、子どもの前であやまった先生のたいどです。これは古谷先生のもっとも勇気のあるすばらしいところだと思います。たいがいの先生は、あまり自分の悪いことはかくしておいて相手が子どもの時なら頭をさげて、あやまるなどめったにないことですから。

吾郎君はかわった人だと思います。先生のつうしんぼをつけたりして、まことにゆかいな人です。

伸一君のクラスの人たちは、ほんとうに思いやりのある人たちが、そろっていると思います。先生がにんじんきらいをはくじょうしてからは、けっしていじ悪なこともせずに先生のけってんをおぎなってやろうと思い、ゆるしてあげたいと思っているのです。だから古谷先生は幸福な先生だと思います。私の学級もこんな楽しい学級にしたいものです。

平六小・6年　星　さとみ

【評】文字の中心や形が整っていて、しかも点画に伸びがあり、すばらしい作品である。細かいところもていねいに書けていて感心である。

（本田浄志平三小教頭）

夏井小・5年　鵜沼　京子

【評】全体的にまとまりがあり、筆の使い方も巧みで筆勢が紙いっぱいにあふれ、すばらしい作品である。文字の形もよく整っている。

（本田浄志平三小教頭）

学園

小名浜少年野球教室に人気

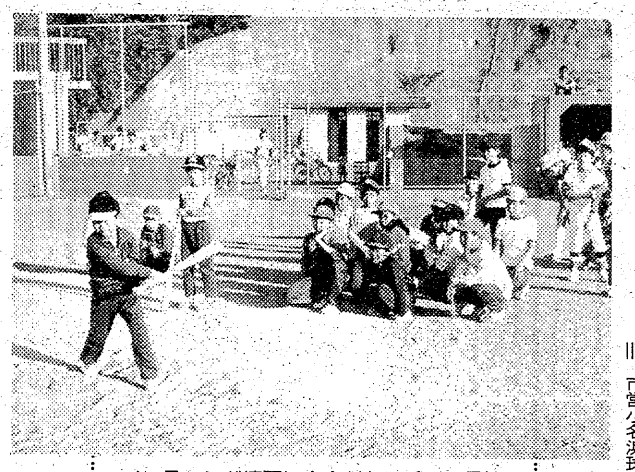

バッティング練習に余念がないチビッ子達

いわき市内で初めて開かれている「小名浜少年野球教室」が人気を呼んでいる。指導者らは「技術よりもチームの和と礼儀作法を」と、スパルタ方式でトレーニングさせているが、野球が好きなチビッ子達だけに一人の落後者もなく、元気に市営小名浜球場サブグラウンドで汗を流している。

定員オーバーの盛況ぶり

基礎からみっちり指導

この教室は、「少年達に野球を通じ、集団活動の楽しさを味わうと共に厳しい練習の中から自立心や、思いやりなどを養ってもらおう」と、小名浜公民館と磐南野球連盟が共催して開講している。

対象は小名浜地区の小学四～六年生で定員は二十人。開講日は毎週土曜日午後二時から五時まで。講師は県野球公認A審判員・同連盟理事、それに市体育指導員などを務めている深谷政蔵さん(三三)。受講者はグローブを持参するだけで、ボールやバットなどの用具は主催者が準備。

七月に募集を始め、同月末からスタートしたが、このときは軟球を使う本格的な野球教室とあって集まったのはわずか十七人。ところが、練習を続けるうちに受講生が増え続け、今ではスタート時の二倍近い三十二人にふくれあがった。それでもまだ増える気配をみせ、事務局の同公民館では「こんなに野球が人気があるとは」とびっくり。

スポーツマナーに徹して…

しかし、この練習はプロ野球並に厳しい。時間厳守で私語は絶対禁止。そのうえ、あいさつは必ず励行し、プレー中もカケ声を絶やさず、少しでも気を抜くとたちまち深谷さんや助手として指導にあたっている鈴木良成さん(三一)からカミナリが落とされる。

練習方法はまず、約一時間をかけて入念に準備体操したあと、基礎となる体力づくりのためのランニング。このあと、ボールの投げ方やバットの握り方など、初歩をたっぷりトレーニング。続いてベースランニングやキャッチングそれにバッティングと続ける。チビッ子達は野球が好きで自分から志願しただけに黙々と練習に励む。

一連の反復練習が終わったあとは、ピッチングも組み入れる。ポジションが決められていないため、全員が投手。投げ方は基本に忠実にオーバースローで、ストレートだけ。練習中の球拾いなどは全員で行う。

他チームとの試合も計画

このように厳しいトレーニングに絶えて、夢中になって励んでいるだけあって、最近は少年達も驚くほどの上達ぶり。バッティングや守備での動きもシャープになり、メキメキ腕を上げている。

今のところ、相手になる少年野球チームが市内にはないため、試合は紅白に分かれて行っているだけだが、来年には腕だめしということで、市外のチームと対抗試合をして交流を深める計画を立てている。

深谷さんの話＝子供達はカミナリを落とされてもすぐに反省し、素直な子ばかり。厳しく教えているのによくついてきます。最初は体力が弱い子ばかりで大丈夫かと思ったが、最近は目に見えて体力がついてきたようだ。今後も「しつけ」と「体力づくり」に重点を置いて練習させたい。

こちらはベースランニング

人の和で企業が伸びる　ユニフォーム
白衣　作業服　事務服
ユニフォーム総合商社　タ ケ ウ チ
いわき市内郷御厨町久世原（6号国道　共立病院前）電26 2910

洋装　モンシェリー
平字白銀町8・太田ビル3F　☎23 8140
高級舶来・国産布地　オーダー専門店

七五三髪かざり
前差し・横差し・くす玉・かのこ・ちんころ掛りぼん・はこせこ・帯締め・せんす
美容用品の店　ワカマツ
いわき市平字南町60　平大通り（東邦銀行となり）☎24 5227

高級洋菓子と食パン　開花亭
平・五町目　電23－1342－3

☆専用駐車場をご利用下さい
'77秋の紳士服　●舶来服地・ネクタイ・プレタポルテ　●ネームししゅう
大平デパート
技術者求む　いわき市平・堂ノ前〈福島個販加盟店〉　TEL・23－4029（代表）　ニイサンのヨーフク

皮？　エクセーヌ　7号～17号
HIGH FASHION　ちかうち
平・平和通り　電23 1611

RESTAURANT BAMBOO
寿司、麺、天婦羅、カニ……
味覚の秋!!　お食事は味のバンブーで
□大小宴会（2000円より）各種ご会合に個室・2階宴会場をご利用下さい　すばらしい仕出し料理のご注文も承っております
レストラン　バンブー　三倉店　☎23－7411

サラリーローン
ちょっと困った時のプロミスです
健保・国保証をご持参のお客様（お勤めの方）に「もれなく」1万円～20万円までご融資いたします。
お利息は日数計算の後払いで結構です。
（無担保・無保証人）
≪奥さまローンお取扱い中≫土・日・祝日休
全国65支店・日本消費者金融協会会員
愛川欽也
P LOANS　プロミス
いわき支店21-2311
平大通りネモト3・SUNビル2F

アラスカからおいしいカニを大量に輸入しました。

レストラン メヒコ
代表取締役
徳永典昭

皆様の楽しいお食事をお待ちしております。

200浬の感謝

先日の夕刊紙上でご披露しました怪談の件につきましては、各方面から沢山の温かいご声援を賜り、誠にありがとうございました。
変わらないご愛顧、厚くお礼申し上げます。

ざっくんこ

四倉町上仁井田字岸前一三〇　小林　とみ

（題字　石川　徳）

③

豆飯と糧飯

豆飯と糧飯

ひとつかみの豌豆を二合の米に入れて混ぜ、ひとつまみの塩を入れて電気炊飯器にスイッチを入れると、約四、五十分程でふっくらとした白い御飯の中に、点々と豆の青さが美しい豆御飯が出来上がる。

それは初夏の楽しみの一つでもある。

楽しんで食べる豆飯と、昔の糧飯として食べた豆飯。子供らはこの糧飯を大いにきらった。

朔（一日）十五日は、百姓にとって大切な日である。小豆飯を炊いて諸々の神様及び仏壇にお供えして、肥料等には手を出さなかったようである。

また、八日様二十三夜と、これも百姓は重要にしていた様で、数えてみると今の日曜日に当たる様である。七日目には休息せよと古人が教えてくれた、古人の体験の一つかも知れない。小豆飯といっても、今の赤飯の様にパラパラ小豆ではなく、これまた米の色が小豆色に染まる程たくさん入っていた。小豆飯も糧飯に似ていないとはいえない。

糧飯で忘れてならないのが麦飯である。現在の押し麦とは違って、麦の稈が非常に口当たりが悪かった事を子供心にも覚えている。

糧飯には、このほかサツマ芋もあった。たまたま里芋もあった。

サツマ芋は何となくむせる様でおいしいとはいえないが、里芋はを持たせてやるのである。

はげしくかき回すと、塩豆が出来上がり、お茶をのみながら朝食のかわりにした事もあった。

サツマ芋の配給には手をやいたものである。配給と喜びいさんで行ってみると、大根のお化けの様なサツマ芋が待っている。

あの芋にもなんとか名前があったのであろうか覚えていない。煮ても焼いても、味もなんにもなかった。でん粉にでもする芋ではなかったろうか。そのころ川越というサツマを二本頂いた事があった。この甘さと味のよさ、これが本当のサツマ芋、青木昆陽の教えたものなのではないだろうか。

その恵み享けて忘れて皇恩忘　三宅清三郎味わいのある俳句である。

美食に慣れた今日、サツマ芋の悪口を言う事なく食べてみようではありませんか。

戦時中の食糧危機

豆粕まで

過去は実感として返らず

戦後はアメリカの援助物資とかで、トウモロコシのザラザラした黄色の粉が配給になりました。あの粉に重曹を入れてパンを作っても少しも美味しくなかった。何か食べる方法でも教えてくれたら、日本人は器用なのだからと思うのだが、ある人などは家畜の餌だろうなどといっていた。

アメリカではコーンミルク、コーンスープ等とトウモロコシの種々な食べる方法があるのであろうけれど。

こんなお話をきいても、戦後の人はわからないことだろう。わからないのが当然ということだろう。

我々にしても、心には感動を覚えながら教えられた楠正成、正行の親子の別れも児島高徳のお話も、または源平の戦も戦国武将の凄絶な栄古盛衰も、皮膚を通しての実感にはなってこない。歴史のお話として受け止めるに過ぎないことである。

ただ実感として考えられる事は、戦国時代に戦場となったその現場に生きた百姓町民は、どんなふうであったろうと思うのである。

戦災を受けてすべてを失った私は、泌々と戦場となったなかでの百姓の事が思われるのである。戦国時代とまでさかのぼらなくとも、明治維新の戦いのなかでも、会津に残る数多くの涙の物語にしても、わずか百年余過ぎた今でさえただただ観光地としてのみとなり、恐ろしさや苦しさ、悲しさまでは感じられまい。

第二次大戦後生まれの人が六〇%を超えたという。これから後三、四十年も過ぎれば大戦を目で見、参加した人はいなくなる。そうした時は歴史の一つとして残るだけなのであろうか。明治、大正時代優れた頭脳の持ち主も、東北人なるがゆえに中央政府からは認めてはもらえなかったのではなかったろうか。原敬という宰相が出るまでは西高東低の中央政権ではなかったのかと、東北人の私はひがみ言が出るのである。

ある日、豆飯を食べながら、こんな事をぼんやり、考えたのである。

＝つづく＝

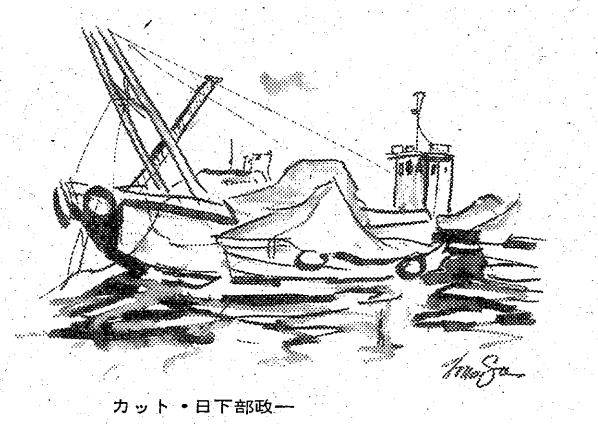

カット・日下部政一

生活メモ

干ものの見分け方

生干しは鮮魚の時のように光沢があって、褐色化していないものが新鮮で上等です。また、形がよく整っていて肉が厚く、しかも肉がしまっているもの、干もの独得のよい匂いのするものが良質です。逆に、皮がはげているもの、目に血がにじんでいるもの、光沢がなかったり、腹切れなど形くずれがあるもの、鼻をつくようないやな臭いのするものなどは避けます。

煮干しの場合も肉のしまりがよく、きれいな形を保っているものが良質です。とくに頭がしっかりついていて、皮がはげたりしていないものがよく、また、脂肪の少ないほどよいものです。さらに、えらぶたが鮮明で銀白色をしていて、眼球は白く、体色は青光りがして、独得の香りがするものなどが良質の証拠といえるでしょう。

なお、虫食いやカビなどにも注意して選ぶことが大切ですし、衛生管理のよい店で買うと安心です。

白菜の巻き蒸し

白菜は熱湯に通し、ざるにとって塩少々を振りかけてしなやかにします。これをまないたに乾いたふきんを広げた上において、かたくり粉を少量振り、のりを二枚重ねておきます。

こうして広げた白菜の上にひき肉を平らにのばしておき、手前からと向こう側からの両方から中心に向かって巻き、中央で合わせて、下に敷いたふきんで包むようにして固く巻きます。

これを蒸し器に入れて十五分間ほど蒸し、火が通ったら、ふきんから出して一・五～二・〇㌢の厚さに切って器に盛ります。

スープに塩小さじ1杯強、酒大さじ1杯、コショーで調味し、かたくり粉大さじ1杯半の水溶きを加えてとろみをつけ、サラダ油大さじ半杯をたらしたものをかけていただきます。

五十肩の手当て

五十肩は四、五十歳ころに起こる肩の痛みの総称で、正式には退行性肩周囲炎といわれます。症状としては肩関節だけでなく、肩周囲の筋、筋膜、腱、粘液のうなどに退行変性が起こり、その結果、これらの伸展性が悪くなって、腕を上げたり、回したりすることが不十分になります。

手当てとしては、初期は保温と安静ですみますが、やや進行した場合は、肩関節の運動と保温が必要で、時としては短期間のステロイド内服や局所注入などが有効なことがあり、酵素剤がきくこともあります。短期間の治療は難しいのですが、多くの場合、何も手当てしないで治ることもあります。また、夜間の痛みは、毛布などで肩や腕を固定させることによってその発生を防げます。なお、この病気は事務系の労働者に多いところから運動不足が原因とも考えられます。

焦げぐせを取る法

なべやかまなど、一度焦がしますと、くせがついていつも焦げついてしまうことになります。こうした焦げぐせを取るには、まず、底についている汚れをきれいに落とす必要があります。汚れをよく落とすには、スキンウールか砂目のごく細かいサンドペーパーで静かにこすります。その後、磨き粉に粉石けんを混ぜ、これをタワシにつけて底全体を磨きます。こうすれば焦げぐせがなくなり、焦げるのを避けることができます。

射撃？…やってみようかな？！

●初めは誰でもわからないクレー射撃のルール・マナー・射撃姿勢など初歩の手ほどきいたします。
●猟銃・射撃銃お持ちの方は各自の猟銃とクレー射撃装弾購入証をご持参下さい。

●トラップ1面・スキート1面
●平日　午後1時～午後5時（月・火曜は休み）
●日曜・祝日　午前9時～午後5時

いわき総合射撃場
いわき市好間町北好間字下ケ屋敷1の9　☎(0246)36 5151

かやば小児科
萱場　治
いわき市小名浜花畑町12ノ2　電54 5555

大滝小児科
大滝　達司
いわき市平字下の町4ノ9　電74 2769

江尻小児科
江尻　次雄
いわき市錦町下り立48　電3 3988・夜2 5366

三井小児科
三井　五郎
いわき市平字田町69　電74 2615

耳鼻咽喉科　気管食道科　放射線科
大和田医院
▽入院応需△
院長　大和田　一郎
いわき市平字南町
電74 三三八七（みみはな）

精神科・神経科
財団法人　新田目病院
院長　新田目　五郎
本院　いわき市平字才槌小路　電74 四三一七～八
分院　いわき市平上荒川字安草　電74 四三一九

〔入院応需〕
内科・整形外科
内木外科胃腸科医院
院長　内木詢一
☎22-5102
平・大館31
（久保町バス停前）

医療法人　福島アフタケアー協会
▼内科
▼整形外科
▼胃腸科
▼外科
▼麻酔科
大河内病院
院長　鴇田　征夫
いわき市内郷御厩町折返21の1
電26-2588（代）

胃腸科・内科
●診療時間
9時～6時
村上胃腸科内科
院長　村上　勲
平字四町目26　鶴屋ビル2F
電23-0334

いわき民報賞に輝く 鈴木ミヱさん

カメラアイ

○…第七回いわき民報賞に輝く鈴木ミヱさんは、いわき市平字田町五一に開業している助産婦さんだ。今年七十三歳、いまなお元気に産院で活躍している現役。もう五十年余り助産婦ひと筋に生きて来たこの道の功労者である。鈴木さんに取り上げられた赤ちゃんはザッと二万五千人を超えるというから大変な業績である。

○…現在いわき市助産婦会長で地域の母子保健、福祉増進に大きく貢献、今年春には勲六等宝冠章を受章したのをはじめ、すでに市長、県知事、厚生大臣からそれぞれ表彰状を贈られているいわき市助産婦界の大先輩である。いわき民報賞の受賞を知らされて「まだまだ市内には立派な方がたくさんおられるのに…」と信じられない様子であった。

……

【元気に産院で活躍している鈴木ミヱさん】

ジャズのもつ感覚の新鮮さ——
それは、青春……
営業時間　AM8:00～PM11:00
AM10:00までモーニングセット¥280
本格的ジャズとコーヒー・軽食の店
フィレンツェ
平・三町目〈大番パチンコ2F〉TEL23—9614

球根の植えどきです
※ドライフラワー
オール定価の3割引き
スターチース、ローダンセ、バラ紅花、るり玉、あざみなど
※秋植え球根
オール定価の1割引き
チューリップ、鉄砲百合、ヒヤシンス、クロッカス、アネモネなど
※期　間　10月31日まで
大黒屋店
フラワーショップ はなとも
平・中町　電23—1111(内線)287

レディスファッション
マキ
平・中町
☎21—1430

駐車場完備
毎週木曜定休
■出前敏速
●午前11時～午後2時
●魚の中落ち定食(350円)
●ねぎとろ巻
すし芳
いわき市平・六町目本町通り　電㉓五六五八

営業時間＝午前10時～午後10時
コーヒーの店 郷
四倉町仁井田浦(キャンプ場前)
TEL・32—3357

ハイセンスな流行品を多数取りそろえてあります
紳士の礼服ハワイ
婦人の礼服イギン　代理店
繊維卸問屋 ほていや
平・大町　電㉒一七二一代

今・話題たくさんの
酵素パック……
ご愛用者増大
ありがとうございます
今月の美容相談日
10月28日(金)
PM1:00～6:00
お気軽にご来店下さいませ
システィーヌ サロン ハリウッド
平字田町・並木通り(ひかり座前)　TEL.(74)5249

無線車をご利用ください
◉電話◉
本社 ㉓2175(代)
㉔2640
好間営業所㊱2532
草野営業所㊳5823
尼子タクシー

体力造りは食肉から!!
いつも新鮮な定評ある牛豚肉
松阪牛特約店 肉の緑屋
本店　平・一町目　電㉓〇一八五～六
支店　平・平駅前通り　電㉔二七九四

サラリーローン
電話担保融資
ローンズ サンヨー
☎(74)4482

誓いも固く戴帽式

いわき准看護婦学校　看護士もずらり10人

准看護婦（士）となるための儀式、戴帽式は二十六日午後一時半から、いわき准看護婦学校で行われた。

照明が消され、明かりはローソクの火だけ。静かに音楽が流れる中、白衣に身を包んだ百一人の生徒は一人ずつ壇上に近づき、市内の病院の先輩看護婦からシンボルの純白の帽子を付けてもらい、ローソクの明かりをたよりに壇上へ進む。この後、全員がそろって、ナイチンゲール誓詞を読み上げ、儀式は終わった。

この春入学した生徒が対象で、この儀式を終えると、准看護婦（士）の資格を取得するためには欠かせない、看護実習を市内の医療機関で晴れて受けられるようになる。なお、看護業務というと、以前なら女性だけの"城"だったが、近年は男性が進出、当日も女性に交じり十人の男性が帽子を受けた。

【先輩看護婦から帽子を付けてもらい、壇上にずらり並ぶ本来の看護士】

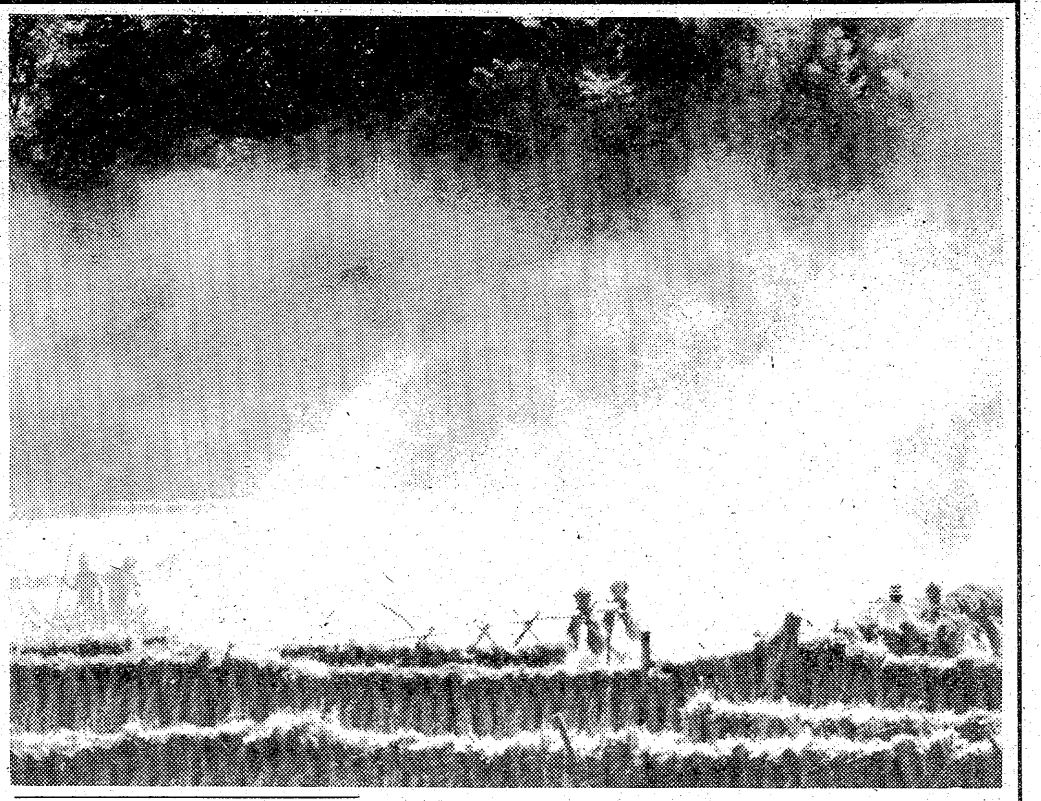

ワラを燃やさないで

危険防止に呼び掛け

▼…ドライバーにとって危険なシーズンがやってきた。前方を一寸先も見えなくするワラ焼きの煙が、穀倉地帯を走る道路を覆い、その煙が目にしみこんで涙がボロボロ。交通上大きな支障となっている。

▼…省力機械化の発達で、稲刈りから脱穀調整まで、田んぼの中で仕上げる時代。くだけたワラを一カ所に集めて、燃焼処理をする農家が増え、その煙が迎合しあって、もうもうと煙を立ちのぼらせている。

▼…風向き加減で、道路や鉄路にただよい"交通公害"を起こしているのがばしばし。昨秋も衝突事故や交通渋滞、列車を徐行させる事故が発生した。

▼…農政事務所や農協がワラ焼き防止を呼びかけているものの、手軽に処理できるため、不心得農家が後を絶たないのが現状だ。この煙は皮膚炎やノドの炎症を起こす危険もあり、関係者は、絶滅を期して衛生面からも、協力を要請している。

【もうもうと道路を覆うワラ焼きの煙】

勿来の珠算検

定試験合格者

いわき商工会議所勿来支所主催の第九十一回珠算検定試験は、このほど磐農に五百五十人が受験して行われ、一級に根本馨さんら五人、二級皆川弓子さんら二十四人、三級蛭田貴文さんほか八十八人が合格した。

一、二級の合格者は次の通り。

▽一級＝根本馨　佐久間加代子　蛭田有里　村田和恵　緑川里美

▽二級＝皆川弓子　蛭田千衣子　高田友子　白仁田京子　鈴木弘子　中野繁子　佐藤禎郁　米川恵　安達志信　熊谷佐代子　赤津恵子　秋葉絹子　綿引昌江　菅野ひろみ　枝野純子　緒方優佳　番場みどり　小峯友子　蛭田道子　豊田美智子　伊藤薫　大和田幸恵　磯野かおる　白石美恵子

勿来が優勝

危険物安全協会ソフト

いわき市危険物安全協会（芹沢重雄会長）はこのほど、市営平球場で「第二回支部対抗ソフトボール大会」を開き、勿来支部が初優勝した。

また、試合終了後、次の選手が表彰された。

【個人賞】▽最優秀選手賞＝丹野三男（勿来）▽優秀賞＝加瀬数方（磐城）▽敢闘賞＝四家啓助（平）木田正雄（同）佐藤文良（磐城）島津康弘（同）小豆畑長平（勿来）高萩庄一（同）上井民雄（常磐）馬上恵夫（同）柳井一（内郷）鈴木重光（同）深谷勝利（事務局）蛭田成（同）

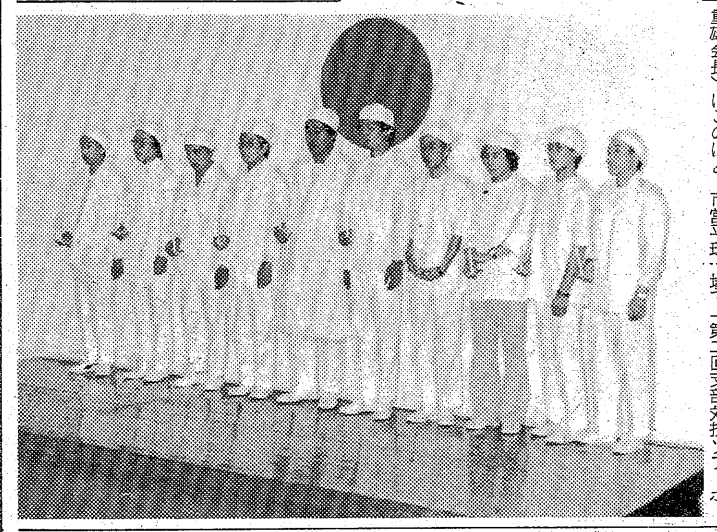

磐城の粗大ゴミ収集日

大ゴミ収集、十一月第一週（一～五日）の日程は次の通り。

▽一日＝古湊　東町　栄町　三崎　綱取▽二日＝岡小名一区　花畑町　日本化成岡小名社宅▽四日＝本町　中島　横町　後宿　神成塚▽五日＝泉

くらし・随筆

新東洋事情

(6) エコノミック・アニマル

高橋謙一郎

日本人がエコノミック・アニマルなどと言われて久しいが、なるほど、商社を中心とする我が国の経済進出は大変なものである。先日、相次いで起こったクアラルンプールの航空機墜落事故、ダッカのハイジャック事件なども、現地からの第一報は、ほとんどの場合、現地に駐在する商社員からのものである。政府の機関を、マスコミの情報網をはるかに越えて彼らは活動している。

◇

日本人のこういったエコノミック・アニマルぶりは、概して組織的かつ大規模なものであるが、より個人的なレベルでのアニマルぶりにおいては、中国人がナンバー・1であろう。

日本のように定価などというものがあまり存在しない台湾で、ショッピングするのは大変楽しいが、他方ある程度の鑑識眼と相当の図々しさが要求される。店には人件費が非常に安いせいもあって、日本では考えられない程の数の売り子が待ち構えている。彼ら、彼女らは、来店した客を一対一でマークする。まず客の品定めと目的の品物、予算等の判断を瞬時に行い、それからは店の品物がいかに良質で、値段がいかに安いかを極めて親切に、しかも徹底してアピールする。何も買わずに店を出るのは相当困難である。

そんな訳で、観光客の財布の中身はいつの間にか空にさせられるのだが、あまり苦情とか不満は聞かない。それは、中国人が持っている商売の哲学、つまり金はもうけるが、払ってもらっただけの満足は十分に与える、といったものが根底にあるからではないかと思う。

◇

しかし、こういった中国人の商売熱心さは、あくまで個人レベルのものであり、国家的レベルでは発揮されない。国を捨て、自分自身を頼りに生きた華僑の伝統だろうか。

（九行会・内郷）

本日から営業いたしております。
毎度お引き立てを賜りありがとうございます。
永らく休業させていただきましたが、お陰様で
本日から営業の運びとなりました。何とぞ旧に
倍しご愛顧の程よろしくお願い申し上げます。
うなぎ　魚栄　平・田町　電74―4616

ゆびわ加工修理　宝石貴金属専門店　高根沢　平字中町18（竹林病院前）　TEL・74―6726

Lサイズのファッションの店　13号～21号　72cm/ル
第一生命　勝美　六町目　七町目　鎌田橋　旧平三小　平郵便局　東京　国道6号　仙台
※本町通七町目　※駐車場有
キングサイズの店　レディースパートナー　勝美　いわき市平神宮町4　TEL23―6073

ホームビデオ新発売　2時間の長時間録画。　VX―2000　210,000円　三幸電気　平・四町目22　☎4933

自転車は、若者の足だ！　ロウーイワキ　平・銀座通り（フィシザキフルーツ隣）　TEL・㉑四四四二

郷土の銘酒　福美　合名会社四家酒造店　いわき市内郷高坂町仲平　三六―三五〇四
味じまん　清酒"福美"歌ごよみ（作／横浜市・福島春哉）
紅葉眺めてとうげ路で
一休ミするハイキング
栓ぬク福美リットル壜
折詰フた開け寿司抓む

タカオはコーヒーが自慢です　タカオ　平駅前不二屋ビル電23―7727

中華料理　ラーメン専科　■出前迅速　■午前11時～午後10時　平5町目　酒井ビル内あるが家具店斜前　☎22―3600

君故に今日又うなぎくわんかな　新味の魚清　電（74）2633

一日一日　確かに近づいてくるしあわせ
大ホールは180名様
中ホールは100名様
日本間は　80名様
❖挙式から記念写真　ご披露宴まで
ただ今秋のご予約承り中
総合結婚式場　内郷会館　いわき市内郷駅前　☎26―3161代

非行エスカレート

中三がキャバレーホステス

6日目、親が連れ戻す

高校上級生らがリンチ

高校生の売春・窃盗事件など未成年者の非行問題がクローズアップされているなかで、今度は家出した中学三年生の女生徒(一四)がいわき市植田町のキャバレーで働いていたことが明るみに出、教育関係者らにショックを与えている。いわき南署は二十五日から、このキャバレー業者を児童福祉法、労働基準法違反の疑いで取り調べ始めた。

調べによると、この少女は今年六月二十八日家出し、友人の家などを転々としたあと、七月十一日ごろから同十六日までの間、キャバレーの寮に住み込んで、ホステスとして客の接待をした。心配していた両親が行方を捜しているうち、少女が同級生にたびたび電話をしていたことがわかり、少女と同級生との待ち合わせ場所を両親が突き止め、自宅に連れ戻した。

同署の調べに対し、キャバレーの経営者は「少女が未成年とは知らなかった」と語っているが、学校などの話ではこの少女は小柄なため、「とても十八歳以上には見えない」としていることから、同署ではこの経営者からさらに詳しく事情を聴いている。

校の三年生B(一六)ら二人があとに続き、A君は小名浜東小近くのBの仲間の家に連れて行かれ、「態度が悪い。仲間のバイクを盗んだのはおまえだろう」といいがかりをつけられ、三人から殴るけるの暴行を受け、ろっ骨二本を折る重傷を負った。

学校側では翌二十日Bを呼んで話を聞いたところ、暴行を認めたため一週間の自宅謹慎処分にした。

勿来でボヤ

二十六日午前七時四十分ごろ、いわき市勿来町関田須賀一、「小沢商店」＝同所、小沢栄太郎さん(六四)経営＝の乾燥室から出火、同室の天井五十九・四平方㍍を焼いて間もなく消し止めた。

勿来消防署の調べによると、同室にある乾燥炉は不燃性の板（イソライト製）で覆われているが、これが老朽化していたため、炉の放射熱を受けて燃え出したのが原因とみられている。損害二、三万円。同商店は三年前にも全焼している。

バイク盗んだ疑いかけられ

バイクを盗んだ疑いをかけられた高校一年生が上級生ら三人に仲間の家に連れ込まれ、暴行されたことが二十六日夕、被害者の父親がいわき東署に届け出たことで明るみに出た。同署では傷害事件として関係者から事情を聴いている。

学校側の話によると、事件が起こったのはさる十九日正午ごろ。被害者のA君(一六)が同市小名浜地内のバス停でバス待ちしていたところ、他校生に「ちょっと来い」と呼び止められた。A君と同じ高

秘蔵の珍本を公開

市史編さん委員菊池さん　本の本展に77冊

きょう二十七日から読書週間が始まった。いわき市立中央図書館（松本周司館長）は同週間中、市文化センター四階にある同図書館で「本の本展」を開いている。

展示されている本は市文化財調査委員で市史編さん室職員の菊池康雄さん(六七)所蔵の七十七冊で、いずれも本のことを書いた珍しいものばかり。この中には世界最古の印刷物である百萬塔陀羅尼を研究した「百萬小塔肆考」をはじめ、「平家納経の研究」「法華版経の研究」のような学問的に価値の高い本から、表紙の右上にサファイアがはめ込まれている「宝石本の話」、げて装本の随筆集で、表紙には南部のめくら暦が張り付けてある「げて装本の話」まで楽しい"本の本"がいっぱい。

菊池さんは「とにかく本が好きで、本の歴史、書誌学などに興味があった。趣味の一種じゃないでしょうか。今回展示されているのは持っているものの四分の一ぐらいですが、この辺ではなかなか手に入らないので、古本の目録や出版元から取り寄せたものがほとんどです」。会場を訪れた市民も、なかなかお目にかかれない限定本にすっかり魅せられていた。

【「本の本展」でケースに見入る所蔵者の菊池さん】

市民駅伝に17チーム

3日、上荒川運動公園

第十回いわき市民駅伝競走大会（市教委主催）は十一月三日午前十時、市営いわき陸上競技場スタートで行われる。コースは上荒川運動公園内三・五㌔で、計五周十七・五㌔。

職域、地域の二部に分けて順位を決めるが、今年の出場チームは計十七。マラソン・ブームを反映してか、昨年より八チーム増えた。

この中には強豪・小名浜製錬をはじめ、市消防本部、平南町青年会、勿来青年会などの顔もみえる。

労働問題講習会

県など主催の労働問題講習会は、二十八日午前十時から県いわき合同庁舎四階会議室で開かれる。

講師は茨城大学名誉教授塚本勝巳氏が「生きがいのある職場」、中央大学教授三宅武雄氏が「我国経済の動向と今後の中小企業」と題し、それぞれ二時間ずつ講演する。受講料は三千円。

錦小で流感の予防接種

いわき市勿来支所は二十八日午後一時から、錦小でインフルエンザ予防接種を行う。

遠野で移動市長室

いわき市遠野支所は二十八日午後一時から、同支所で移動市長室を開く。

勿来動労ホームでイモ煮会

いわき市勿来動労青少年ホームは十一月六日午前九時、同ホーム前出発でイモ煮会を行う。

会場は田人町の柿ノ沢発電所近くで、同ホーム利用者ならだれでも参加できる。

1日から予約を受け付け

来年1月オープン　国民宿舎「勿来の関荘」

いわき市観光公社は来月一日から、国民宿舎「勿来の関荘」の予約申し込みを受け付ける。来年一月七日オープン予定で、料金は中学生以上一泊二食付き三千四百円、小学生二千九百円。

同荘は鉄筋コンクリート三階建て約二千平方㍍。国民宿舎としては全国初のバス・トイレ付き身障者室二室のほか、八人収容の二段式ベッド室三室などがある。収容人員は百七人で、結婚式場、大小宴会場、会議室なども設けられている。

宿泊を希望するひとは一人につき予約金千円を添えて市観光課へ申し込むとよい。一月十日以後は直接同荘へ。

記念切手の予約制など要望

小名浜郵便局で懇談会

小名浜郵便局は二十四日午後一時半から同局二階会議室で、「お客さまのご意見をお聞きする会」を開いた。

【小名浜局のご意見をきく会】

局側から現況説明、新局舎、九十八万五千枚の年賀はがきなどについて話があったあと、貯金金利引き下げは困る。郵便局協力会のようなまぎらわしい名称、局の制服制帽に似た服装で表札を押し売り的に買わされた、記念切手はぜひ予約制を望むなどと意見が出された。また鹿島街道わかば台の主婦からは、団地内にポストを一と希望が出たが局側では計画中と回答し、来月下旬移転予定の新局舎は広く明るく駐車もできるとPRに努めていた。

衛生保健の三学会

10日　医師、看護婦ら500人参加

福島県公衆衛生学会、同小児保健学会の三学会は十一月十日午前九時から、市文化センターを主会場に開かれる。当日は県内の医師、保健婦、看護婦、栄養士などそれぞれの分野で活躍している代表約五百人が参加し、研究発表を行った後、講演を聴く。

まずはじめに各学会に分かれ、研究発表を行い、この後、会場を同センター大ホールに移し、松平知事のあいさつ、来賓祝辞があり、優秀会員を表彰する。次いで県立医科大学助教授木根淵英雄氏の「有機リン農薬の毒性」と題した記念講演を聴いて終わる。

5図書館が28日臨時休館

県図書館大会

中央、磐城、勿来など市立五図書館は二十八日に文化センターで開かれる第二十五回県図書館大会のため、臨時休館する。

第8回看学祭

30・31日、磐城共立看護学院

磐城共立病院内磐城共立高等看護学院の第八回看学祭は三十、三十一の両日、同学院で開く。

各研究班の発表やクラブの発表などがある。午前十時から午後四時まで。

お茶の友に…
銘菓　茶簡
お菓子の専門店　みや
TEL 23-7111(代)

美しい音 楽しい生活を創造するネモトの補聴器
第1回
補聴器の歴史展
とき●10/28(金)・29(土)
じかん●AM10:00—PM6:00
会場●ダイヤモンドホール
(ネモト駅前ビル2F・総合結婚式場)

1　聴音テストコーナー
2　補聴器ご相談コーナー
3　補聴器修理コーナー
《各種補聴器の販売もいたします》
初めての方も　すでにご使用中の方もお気軽にご来場の上ご相談くださいませ
●展示品の一例
明治43年頃の補聴器（聴力を補うラッパ状のもの）
H-505型(昭和25年)（補聴器の小型化が進む）

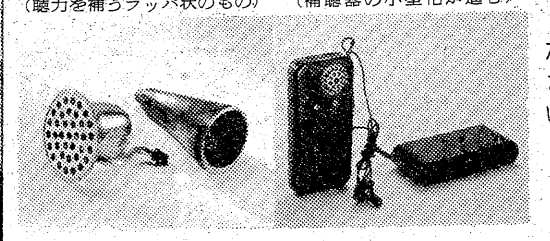

秘蔵の補聴器コレクション
日本初公開です！
初期より現代に至る　貴重な補聴器二十点余を特別出陳！補聴器の歴史を語ります
この機会にぜひご覧ください

英連邦宝石学協会特別会員店　●NTCグループ
ネモト　宝石・時計・眼鏡
本社●いわき市平南町21の2　☎22-3356
2丁目本店●いわき市平2丁目の12　☎22-3355
メガネの駅前店●いわき市平駅前大通り　☎74-5416
メガネの中央店●いわき市平中央通り　☎22-4555
駅前宝石サロン●いわき市平3丁目の24　☎21-3434
総合結婚式場ダイヤモンドホール●いわき市平3丁目の24(ネモト駅前ビル2・3F)　☎21-1522
東京事務所●東京都品川区五反田7　☎494-2211
いいものを、良き人々の手に……

読者の声

きょうのことば

生き馬の目を抜く
（他人のすきに乗じ、すばやく行動する）

月明下、新舞子 海岸の夜釣り

平　渡辺　友久

月光に海原が冷たく光る夜八時ごろ、藤間海岸から四倉海岸にかけてドライブした。この道路は今改装中で、ゴロゴロの砂利道、実くは道路の運続で、うっかりするとハンドルを取られる悪道である。改装中なのでやむを得ないが、それにも増して風光はすばらしく、夏の海とはまた違った、しっとりとした美しいたたずまいであった。

浜辺には至るところで漁火が赤々と燃え盛り、青白い月光の静とめらめらと燃える動の、混然とした美しさは、たとえようのないものであった。浜辺に打ち上げられた枯れ木を集め、車の古タイヤを助燃剤にした漁火は、釣り人達が暖をとり、明かりをとるためのもので、ここを足場にカニ漁やイシモチ釣りを楽しんでいた。

カニ漁のエサは、今南下を続けているサンマ。任意の大きさにブツ切りしたもの、腹ワタだけを用いたものをくくりつけて、二、三十以先まで投入する。五分から十分の間を置いてリールを巻く。あるときは五、六匹も鈴なりになって揚がるが、甲ら十五～二十センチくらいの大きさだ。十一月に入れば一回り大きくなるが、月夜のカニ、といわれるほど、十六夜を過ぎると甲らもペソペソにやわらかく、中身も空っぽになるので、三日月ごろから十五夜までが、漁期だそうである。

職場のグループで、仲間同士が車を松林に駐車して、カニ漁に興じていたが、中にはアベックがエサ用の腹ワタを抜いたサンマを漁火で焼きながら、おいしそうにほおばっている姿もあった。沖合を通る大型船の明かりが、ゆったりと動き、豊間の灯台の光が時折目を射る印象的な浜辺。釣果があれば夜更けから夜明けまで、時間を忘れて海の自然に浸りながらの釣り人達の姿は、いわきのこよなき自然環境のシンボルでもある。

（会社員・45歳）

市況

魚類

二十七日朝の小名浜港はイワシが豊漁。

【小名浜港】巻網船十五カ統八百八十六ケ　サンマ船七隻八十六ケ　一本釣船一隻十ケ　底引船十三隻十三・四ケ　小型底引船八隻　小舟三十三隻
▼イワシ　八十八万六千キロ　五〇・八ケ　七一二八・六▼サンマ　八万六千キロ　四〇一一二九▼カツオ　一万キロ　七五〇一六〇九▼マイカ　四千八百キロ　八五〇一三〇〇▼水ダコ　二千二百キロ　三二〇一一〇〇▼ヤリイカ　千五百キロ　九〇〇一一五〇▼ドンコ　千三百キロ　二二五一一五▼メヒカリ　八百キロ　四〇〇一一〇〇▼アジ　七百キロ　六〇〇▼ハモ　四百キロ　五五〇一五〇〇▼ヒイカ　二百五十キロ　一五〇▼キチジ　二百キロ　九〇〇一一四〇▼ノドグロ　百五十キロ　一三二〇一三五〇▼マコガレイ　百五十キロ　一一〇〇一三〇〇▼サルエビ　百五十キロ　四〇〇一一五〇▼サクラエビ　百五十キロ　八〇▼マダコ　百二十キロ　一五〇〇一八〇〇▼ボタンエビ　百十キロ　四〇〇一一二〇〇▼毛ガニ　五百匹　一五〇〇一八〇

【江名港】定置網船一隻〇・一ケ　サンマ船三隻二十七・五ケ　底引船五隻五・九ケ
▼サンマ　二万七千五百キロ　四一三一三九一▼マイカ　三千三百六十キロ　七五〇一二八〇▼ドンコ　五百六十キロ　三〇〇一三〇▼ヤリイカ　三百二十キロ　八〇〇一二六〇▼タコ　二百四十キロ　二八〇一一〇〇▼アジ　百九十キロ　七五〇一三五〇▼ハモ　百三十キロ　五五〇一四〇〇

【中之作港】一本釣船一隻二十一・六ケ　底引船四隻十二・三ケ
▼中ガツオ　一万五千キロ　六〇〇一五八〇▼マイカ　六千百キロ　五〇〇一二五〇▼小ガツオ　四千五百キロ　五三〇一四二〇▼ヤリイカ　千七百二十五キロ　八〇〇一二五〇▼タコ　九百三十五キロ　二二〇一一〇〇▼小ガツオ　八百十三キロ　三六五一三六〇▼アジ　七百四十キロ　六四〇一五七〇▼ドンコ　六百四十キロ　二四五一一〇▼スケソウダラ　三百八十三キロ　一〇〇一五〇▼ピンガツオ　三百六十六キロ　二〇〇一一五〇▼小サバ　二百四十キロ　二〇〇一三〇▼アカシ　百九十三キロ　八〇〇一一八〇▼マダラ　百八十四キロ　一五〇一五〇▼キスガツオ　百七十八キロ　三〇〇一二〇〇▼二号ガツオ　百六十一キロ　五〇〇▼トウシン　百二十キロ　四〇▼ナメタ　百二十キロ　一四五一六〇〇▼ソイ　百一キロ　一〇〇一八〇〇

野菜

▼大根五〇一一五▼ニンジン一三〇一六〇▼ゴボウ二二五一一〇〇▼白菜三〇一五▼キャベツ八〇一二七▼ネギ一六〇一四〇▼レタス一一〇一五〇▼キュウリ一六〇一五〇▼ナス一八〇一七〇▼トマト三〇〇一一〇〇▼サツマイモ二〇〇一五〇▼バレイショ九〇一五〇▼サトイモ一二五一三〇▼玉ネギ九五一七〇▼生シイタケ九〇一四〇▼モヤシ八〇▼ニンニク一〇〇〇一八〇〇▼玉子三二一三一一（以上キロ）▼菜類一〇一五〇一一〇▼春菊二五一五（以上束）▼ホウレン草四〇一一〇▼ピーマン五〇一一五▼ナメコ七〇一三〇（以上袋）

（市中央卸売市場調べ）

※お断り＝会と催し、株式市場、映画案内は2面に。

あすの運勢

小川　石洲

十月二十八日（金・赤口）

【1月生】先行き明るいきざしがある、辛抱しがんばれ
【2月生】引っ込み思案は結果マイナス、積極的に当たれ
【3月生】現状は苦しくも辛抱せよ、徐々に好転しよう
【4月生】過ぎたことにくよくよするな、心機一転せよ
【5月生】あまり考え過ぎると好機逃す、積極性必要
【6月生】相手に花を与え自分は実をとる、協調し有利
【7月生】あれこれ迷えばチャンス逃す、念を持て
【8月生】やや疲労ぎみで動きがにぶい、無理に動くな
【9月生】周囲と協調して何かと有利、自分本位は禁物
【10月生】誠意を持って当たればスムーズ、あせり禁物
【11月生】情勢をよくみて行動せよ、軽率な行動するな
【12月生】周囲の意見を尊重して結果よい、独断は禁物

いわき民報案内広告

■1ダン4行　2,000円（前納扱いです）
■同一広告5回以上掲載は1割引き
■お申し込み・お問い合わせは本社営業局広告部
☎㉓1666代＝支社・支局・いわきPRセンター＝☎㉓0690へ

仔犬譲る シェパード犬

血統書付き（生後3ヵ月）
☆予防接種済み
☆格安にてお譲り致します
☆お気軽にご相談下さい
内郷高坂町1　柴口　清孝
お問い合わせ☎26―3625
◆但し平日は夜間（6時以降）

雑件

貸地　鹿島町二三二平方㍍（70坪）▽泉町滝尻二六四平方㍍（80坪）▽宅地三・三平方㍍年千円▽連絡先＝電㉞三〇〇四

土地

共電（下神谷）▽六、四平、四平水洗トガスぶろ（久世原）電㉔八七三二

アパ　築二▽六、四平、三畳・四半、三畳・水洗トガスぶろ

アパート　所六畳▽バス水洗トイレ　ガレージ付▽場所＝平谷川瀬・菱川橋近　▽連絡＝電㉔二三五二

マンション　築2年▽六畳二間　DK六畳都市ガスぶろ水洗トイレ駐車可家賃二万五千円▽明治団地▽連絡先＝電㉔七五四七

アパート　平・仲間町▽1DK・2DK各種あり▽協力金二カ月▽連絡先＝電㉑一二二一

アパート　平駅歩いて五分▽平字白銀町▽年齢不問▽委細面談▽平字十五町目東映24ビル・東映スナック▽連絡先＝電㉒三九七七

調理師　又は見習▽年齢不問▽委細面談▽平字十五町目東映24ビル・東映スナック▽連絡先＝電㉒三九七七

男子　アルバイト募集　ウエーター・カウンター　委細面談▽連絡先＝電㊹九三三〇　小名浜グランドハワイ

家屋

新築　アパート▽六畳四畳半台所バス水洗トイレ洗面付駐車可▽日照環境良好バス停2分▽場所＝下平窪　▽電㉔三四〇〇

貸家　一戸建▽六六四半▽台所トイレふろ付▽日照環境良駐車可▽場所＝泉駅前徒歩5分学校・スーパー近連電㊻六五七七

募集

男子従業員　普通免許要　1名
●年齢35歳ぐらいまで
●溶接経験者とくに優遇
●給与　当社規定による
株式会社
東北シャッター製作所
平塩字風内107　電21―2112代

急募

女子社員（縫製要員）　5名
●経験者　35歳まで
●初心者　22歳まで
●履歴書持参　委細面談
株式会社　サンアンドスター
いわき工場
平字大町27　☎23―1775

募集

急募　歯科助手▽高卒18～23歳　委細面談▽平・四町目21▽佐藤歯科医院▽連絡先＝電㉔二五〇八

美容師、インターン一名　平・田町、ひかり座裏通り『たまき美容室』　電㉓七二九四

急募　女性数名▽18歳～30歳ぐらいまで▽平字白銀町「スナック麗」▽電㉗三六四三・夜㉓〇〇四五

男女従業員（アルバイト可）▽委細面談　ステーキハウス・キャッスル牧場平・三町目㉓六六〇七㉔三九一一

お困りの方

―正確・迅速・安心―
■対人関係・結婚・採用人事素行・浮気
■調査は極秘・格安
■受付時間　前9：00～後5：00
いわき中央興信所（新）
いわき情報・調査局（旧）
TEL・(23) 8184（代）

業務拡張につき 女子社員募集

◎きもの着付講師見習及び出張展要員……3名

◇給与・固定給80,000＋歩合（能力に応じ加給いたします）
◇資格・高卒以上・50歳まで
◉面接日・履歴書持参の上
10月27日・28日
午前10時～午後4時までご来社下さい
雅本舗（みやび）いわき支店
雅きもの教室（水雅会）
いわき市平北白土字原後6の1（東北電力西隣・加藤ビル1F）
電0246(21)4855・(21)3154

社員募集

年収1千万円に挑戦してみませんか？
我が社は夢を現実にする仕事を提供します
●営業社員…5名
・20歳～45歳・主婦も可
・各種保険完備・海外研修制度あり
・給与　当社規定により優遇
意欲ある方は履歴書送付下さい
面接日連絡します
株式会社　綜合教育センター
いわき支店
いわき市内郷御台境町新町前5―7
電(0246)21―1921

◇女子採用◇

●職種
常磐興産グループ担当　3名
●年齢
25歳～45歳まで
●勤務
午前9時30分～午後4時
日・祝日　第2・第3土曜日休日
●待遇
給6万～10万円
●職業説明会
10月28日　午前10時30分
日当支給、印鑑ご持参下さい
●場所
いわき市平字小太郎町1の12
いわき市小名浜字定西71　松原ビル
安田生命平分室3F

急募

●車体組立工……10名
（18～50歳・経験不問）
●自動車板金工…5名
（20～40歳・経験2年以上）
●クレーン運転手2名
（20～30歳・有資格経験2年以上）
給与は本社規定により優遇
履歴書持参　委細面談
高萩自動車工業株式会社
株式会社　高萩重機
いわき市内郷御台境町自在町
電23―1501（代）

急募

●女子店員　2名
・年齢18歳～25歳
・委細面談
メガネの松本
平・二町目　電74―3851

ホステス募集

保証6,000円以上
◇◇◇明朗活発◇◇◇
◇年齢18～28歳◇
出張面接可・委細面談
小名浜グランドハワイ
TEL・54―9320

免許番号　福島県知事(2)第405号
建設業登録　福島県知事　般50第7217号
山登興産株式会社
電話23―8000代

新築アパート　平北白土・愛谷町　6畳4.5畳、DK、水洗トイレガスぶろ、物置付　環境日照抜群、平三小近く　賃月3万　（仲介）

マンション　新築・平　イトーヨーカドー近く　2DK　バス　トイレ付　賃月3万　（仲介）

アパート　平・三倉　6畳　6畳　DK　スーパーマルト近く　賃1.8万　（仲介）

男性社員大募集!!

靴のフランセでは業務拡充に伴い有能な人材を求めています。
●募集人員　大卒10名　／高卒5名
（53年3月卒業見込みの方も募集致しております）
履歴書持参の上ご来店下さい随時面接します
●いわき市平字田町56（株）靴のフランセ平本店
担当：矢部　（TEL）74―2416
français SHOES フランセ

◆社員募集　男子……営業正社員

混乱する経済状態の中で当社は的確な情報をキャッチし流通部門を通じて顧客への奉仕と社員の生活向上を一層強く推し進めております
◉資　格　男子…高卒上　年齢20歳～27歳
◉待　遇　男子…妻帯固給 120,000円より・独身固給 110,000円より
※研修後、営業手当支給
社会保険・退職金制度・持家制度・保養別荘完備・海外研修制度あり
通勤交通費別途支給　隔週5日制（第1・第3土曜日）寮完備
◉面接日時　10月29日（土）・30日（日）午後1時～5時
◉面接場所　真下商事株式会社いわき支店　履歴書持参
TK1481 商品取扱員
真下商事株式会社　いわき支店
住所　いわき市平字大町7―1　平セントラルビル5F
電話　0246㉑3500代表

免許番号福島県知事(1)第1173号
建設業県知事（特―49）第2825号
東北土地開発株式会社
いわき支店　平・白銀町
☎23―1188・1189・2677

みまや高級分譲地（社有地）
市街地に近く、しかも落ちついた静かな環境です。通勤時間・快適な生活条件の整った分譲地！
きっとご家庭で満足いただけると思います。
☆所在地　内郷御厩久世原120～4外
☆交　通　共立病院前徒歩3分
☆面　積　214平方㍍（64坪）～222平方㍍（67坪）
☆価　格　877万～977万
☆設　備　市営水道・4.5M　舗装道路・U字溝設置
◎行き届いた宅地造成をぜひ一度ごらん下さい

免許番号　福島県知事（2）第473号
渡辺不動産
平字佃町☎23―9009　連絡＝☎83―0468

建売
◈場所　いわき市小川町高萩字山の入
Ⓐコース
☆敷地　256.28平方㍍（77.66坪）　☆建物　85.8平方㍍（26坪）
☆価格　986.8万円
Ⓑコース
☆敷地　229.42平方㍍（69.52坪）　☆建物　85.8平方㍍（26坪）
☆価格　1,030万円
◈設備
電気、水道、温水器、下駄箱、流し台ステンレス浴槽、水洗トイレ、門柱、チャイム、吊ダナ、ガレージ、ブロック塀、庭園付き。
◈頭金　200万円から　☆銀行ローンもございます。

売地
◈場所植田金山・月見台　2区画限り!!
☆231平方㍍（70坪）　3.3平方㍍　4.5万
☆226.97平方㍍（68.78坪）　3.3平方㍍　5万
◈頭金20%から　☆銀行ローンもあります

福島県知事免許（1）第886号
今日は磐商太田です
鹿島町久保字薬師前　☎㊺6881代

売地　小名浜相子島　2区画
347平方㍍（112坪）　住居最適
3・3平方㍍6.5万
水道排水完備　仲介

貸地　鹿島町久保地区
198平方㍍（60坪）　残2区画
地代3・3平方㍍年1,200円
道路水道排水完備　仲介

売地　小名浜大原丁新地
660平方㍍（200坪）
3・3平方㍍8万
事務所・スーパー向き　仲介

白木沢産婦人科

院長　白木沢　長史
〔入院応需〕いわき市平字月見町51の4
☎㉔八三七五