夕刊
いわき民報
郵便番号　970
いわき市平字田町63－7
いわき民報社
© 振替口座（郡山）4028
本　社　0246 ㉓1666
小名浜支社　0246 ㉒3560
常磐支局　0246 ㊷2380
勿来支局　02466㉒2903

新味の魚清
平・二一　電七四－二六三三

閉山して満1年

常磐西部礦

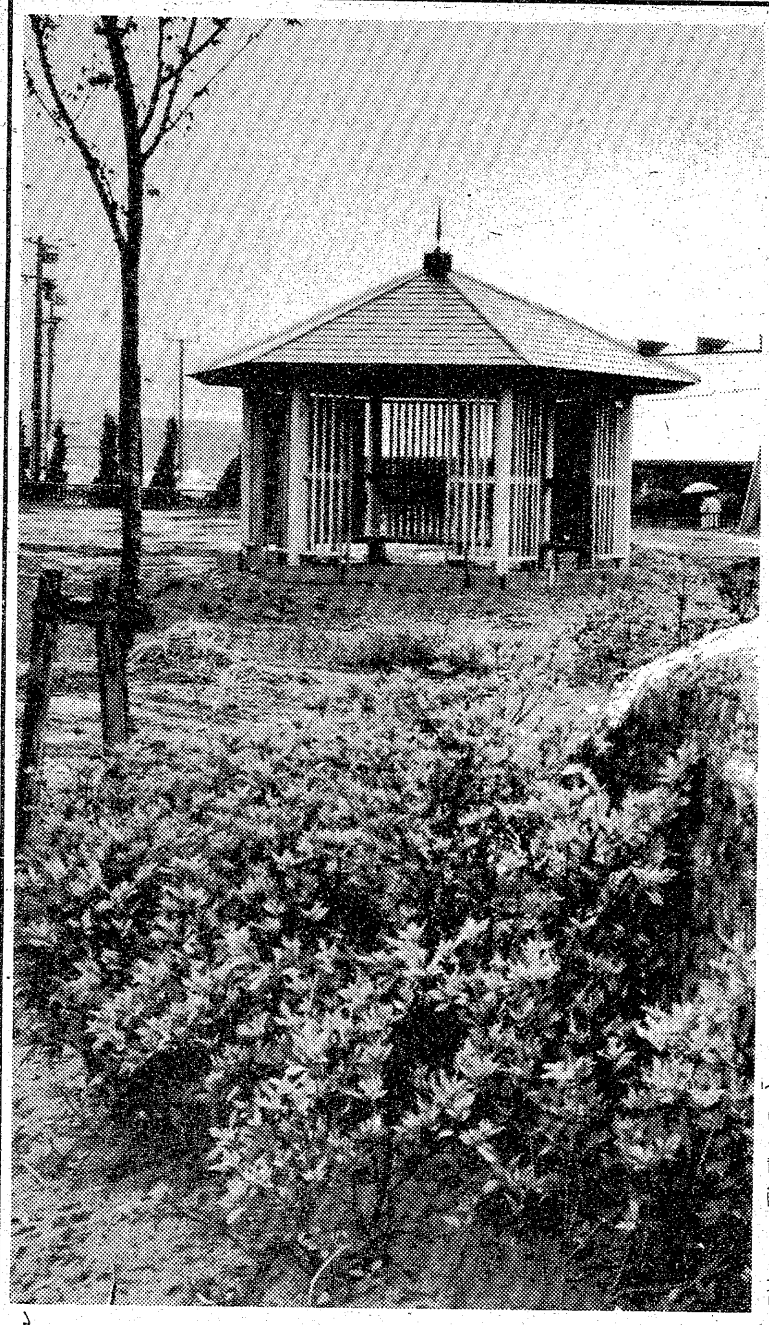

538人が身の振り方決まる

求職相談中は204人

平均年齢50・4歳

不況と地元希望で難航

常磐炭礦西部礦業所が閉山して一日で満一年を迎えたが、平公共職業安定所が先月末現在でまとめた離職者の職業紹介状況によると、これまでに決まった就職者数は三百七十人。これに他職安に移管した者や職業訓練受講者も加えると、全離職者の七二・五％にあたる五百三十八人の身の振り方が決定。求職相談中の離職者は二百四人となった。しかし低迷する労働市場の中で、平均年齢が五十・四歳と高いうえ、ほとんどが地元就職を望んでいるため、希望通りの就職先を見つけるのは、なかなか難しい状況にある。

相談回数延べ8千回も

同礦業所の離職者数は合わせて七百六十一人。このうち七百四十二人に対し炭鉱離職者求職手帳が発給された。これまでに行われた相談回数は延べ八千二十三回。紹介数は同職安管内七百十四件、県内六件、県外二十二件。就職者の内訳は地元の管内が圧倒的に多く三百二十八人。県内は四人、県外十九人。さらに自分で就職先を見つけた者十九人など。

また職業訓練を受講中の離職者は合わせて百六十二人。県立いわき・富岡両専修職業訓練校では石材、溶接、板金各科に五十三人、内郷総合高等職業訓練校では塗装など四科に七十五人が入校。さらに民間企業で委託訓練を受けている離職者は三十四人だが、このうち十四人は訓練終了後、同じ企業に就職することになっている。

他所に行きたくない

難しい賃金の折り合い

一方、求職中の離職者は中・高齢者がほとんどで、市内に家を持っているため就職希望先は地元企業。これに対する市内の労働市場は、七月現在で有効求人倍率〇・三七で、圧倒的に求職者が多い。就職難の様相を示している。さらに年齢が高いこともあって、希望賃金と採用側の賃金の折り合いが付かず、職業紹介が難航することもしばしば。

県費で委託訓練を実施している離職者二十人が今月末で、また、いわき専訓の訓練生二十五人も十月で修了するため、同職安では残る二百四人と合わせて今後の職場開拓に力を入れることにしている。

六角屋根のあずま屋

○…画龍点睛というと大げさだが、いわき中央公園の西南に建ったあずま屋がそれ。三・三平方メートル十万円という高価な平商校舎（いわき市庁舎）の跡地を、清水の舞台から飛び下りたつもりで一般に開放することにした中央公園造り。

○…とたんに石油戦争で予算はガタガタ。長期戦で少しずつ体裁を整えてきたのが、小さな六角屋根のあずま屋一つでキリッと締まった。

○…あとは遊歩道、芝生、植栽などの仕上げにかかるが、明るい過ぎてはヤボだし、暗くては治安？によくないしと、園内の照明度がまた頭痛の種。しかし、大人用の公園なんですから堅いことはいわないでーという声もある。

【雨の中央公園に、ふと足を止めさせるしょうしゃなあずま屋】

〝福島原子力懇〟設立へ

福島原子力懇談会の発起人会は一日午前十一時から県商工会館で開き、会則、役員、事業計画などを了承、十二日設立総会を開くことを決めた。

いわき関係では、副会長に石島公徳（県歯科医師会長）金成文平（県漁連会長）野崎理夫（いわき商工会議所会頭）が決まった。

勿来勤労ホーム料理教室

いわき市勿来勤労青少年ホームの料理教室は五、七の両日、午後六時から同ホームで行う。

今回は〝チーズ・カツサンド〟と〝トマトの卵焼き〟。講師は小松満子さん。

いわき抄

▼…きのうからきょうにかけて、小名浜港はマイワシが大漁でごった返した。これほどたくさん取れるイワシだが、市民の食卓に乗るのはほんのわずかだろう。第一安くて鮮度が良いし、アブラが乗って煮て食べると非常にうまい。魚屋さんは値段が安くては手数料にもならないし、どんどん売れるなら別だが、少しばかりでは手間にもならないから、イワシを敬遠するのだろうか。イワシを食べる運動でも起こし、どこの家庭でも買ってくれるなら魚屋さんも喜んで仕入れてくれるハズなのに…。

▼…このイワシは銚子沖を回遊していた〝越夏群〟で、例年八月すぎ北上をはじめる。一昨日は茨城県日立沖までやって来たが、昨日は大津付近へ、そして今日はもう塩屋埼を越えて四倉沖へ到着した。恐らく明日は相馬へ向かうだろう。このイワシは昨年生まれでニタリ（中型の大）だ。食べては一番おいしい時である。魚群は仙台沖まで北上し、今月下旬には、また南へ下りはじめる。イワシ群の接近でしばらく水揚げが続くだろうが、問題はこのイワシを市民が喜んで食べてくれるかどうかだ。魚屋さんには悪いが、高級魚を食べるより、イワシの方がどれほど経済的で健康に食いか知れない。二百〝時代で資源的に安心なのはイワシだ。それをもっと活用しない方はない。

注文紳士服でも
こんなに廉いんです
JMオーダースーツなら
背広上下服（お仕立て）
35,000円～53,000円
あなたのお好みに合わせて
ご希望通りの服を一着ずつ
裁断し　お仕立て致します
JM〈日本紳士服〉
ボランタリーチェーン
JM高島屋
平・中町・大黒屋前国道通り
TEL. 22－0552

延身城磐
本行寺事業部
●祈願部　●祈禱
●自動車交通安全祈願部
●身の上相談鑑定部
●商売事業企業鑑定部
●霊園墓所管理部
●儀式法要説教部
毎月第4日曜日は全山休業いたします
本行寺
平上片寄 ☎(0246)34－2771代
平駅→鎌田農協→上神谷→片寄（タクシー5分）

ご婚約に
ワタナベの指輪をどうぞ！
ダイヤモンド　エメラルド　ルビー
サファイア　パール　オパール
指輪はワタナベがきびしい目で選んだ
逸品ぞろい　気高さを伝えます
かず多くのデザイン　幅広いおねだんの
中からお選びください
指輪のお求めは
品質保証書のあるものを…
あとあと有利です
持つことに誇りを感ずる
世界の一級品《オメガ》
OMEGA
たくさんそろえてございます　お近くの
各支店でお気軽にご覧くださいませ
■オメガ特約店
■時計・宝石・メガネの専門店
DIAMOND
ワタナベ
■銀座店＝平・田町☎22－2131■平駅ビル店＝3階☎22－2133■外商部＝平・立町☎22－2134■メガネのアイ・ワタナベ＝平・銀座通り☎22－2136
■湯本店＝天王崎☎43－5543■植田店＝台町通り☎2－2828■ヨーカドー植田店＝3階☎3－1211（内255）

高校野球新人戦地区予選

勿工、平商に打ち勝つ

無情の雨、一試合で順延

第二十八回秋季高校野球大会いわき地区予選（いわき地区高野連主催）は二日開幕、小雨が降り続く悪コンディションの中、新人戦らしい元気いっぱいのプレーが展開されたものの、第一試合の中盤から"無情の雨"は激しくなり、試合は一時中断。約一時間後に再開されたものの、グラウンドコンディションの関係から同試合だけで中止、順延となった。三日は午前八時から、前日の残り三試合が行われる。

試合結果は次の通り。

◇一回戦・第1試合（午前8：00）

平商 2000000002
勿来工 0200410007

（平）室谷、櫛田―馬上
（勿）鈴木武―星
▽三塁打＝成田（勿）
▽二塁打＝曲山（勿）鈴木芳②、根本（平）

【評】新人戦らしい気合の入った好試合も、雨による一時間の中断で気勢をそがれた格好となったが、打撃に勝る勿来工が平商の室谷、櫛田両投手から9安打を奪い、快勝した。

一回に2点の先制を許した勿来工は二回、無死から四球で出た瀬谷を七番・成田の右越え三塁打で返したあと、一番・四家のスクイズで同点。五回には曲山の二塁打など長短4安打で大量4点を追加、試合を決定づけた。

平商は初回、直球に伸びのない鈴木武を捕え、一番・鈴木芳の二塁打や2四死球で2点を先制するなど、すばらしい速攻を見せたが、三回以降、徐々に立ち直った鈴木を打ちあぐみ、五回以降は無安打に抑えられ、敗れ去った。

【五回裏、瀬谷の中前安打で鈴木武ホームイン、勿来工5点目】

勿来で妊婦相談　いわき市勿来支所は三日、午前九時半から十一時半まで、同支所で妊婦相談を受け付ける。

ようこそ"メリー"

交換学生

磐城一高で歓迎・始業式

磐城一高（山崎啓哲校長）に、アメリカからの交換留学生メリディス・ジャニアリーさん（二さ）＝ニューヨーク州ロングアイランド町出身＝が編入、一日歓迎式を兼ねた始業式が行われた。

いわき平ロータリークラブ（新田目五郎会長）から今月末、コネチカット州のハイスクールに派遣された会員の呉服店経営山崎善兵衛さん＝いわき市平字二町目三四＝の次女美佐子さん（二さ）＝同校一年＝との交換学生として来市したもの。メリディスさんはハイスクール一年生で、著述業の母親と二人暮らし。身長百五十八㌢の愛くるしいヤンキー・ガールだ。

バレーボール、テニスなどスポーツは一通りこなすが、野球はまったくだめ。いま話題の王選手も、ハンク・アーロンも知らないという。趣味はバイクを乗り回すこと、切手や工芸品の収集。将来は図書館に勤めるのが夢。

日本についての第一印象は「怖い」。先月十八日羽田に着いたとき、降りしきる大雨にびっくりしたためらしいが、「日本の人はみんな親切でうれしいです」と好意的な日本人評。歓迎式では、生徒達に拍手で迎えられ、「ミナサンドーゾヨロシク」などと覚えたての日本語であいさつした。

メリディスさんは山崎さん方で世話になり、来年七月中旬まで勉強をして行くが、この間柔道や剣道、生け花なども習得したいと抱負を話していた。現在、日本語の特訓を続けており、刺し身料理にも挑戦中とか。

【交換留学生のメリディスさん】

商店街

カミヤふとん店で＝常磐湯本駅開店1周年セール＝前のカミヤふとん店では、開店1周年記念セールを4日まで。

フジコシで＝フジコシ平店で秋もの衣料＝は、4日まで秋もの衣料せいぞろい。

株式・前場

本日の市況は金殿買い疲れから模様ながめ気分ながら強含み続伸してはじまった。ソニー、ビクターの弱電値がさ株、楽器、花王の中堅優良株、信用取り組み妙味の石原産業績回復の大同特綱などの中低位材料株を中心に物色され、収益低迷から今期無配転落の日カーボンは売られた。後半、日石、帝石、日水、報国水の資源関連や日光学、キヤノンなどの精密株も人気を集めた。

主な高い銘柄は日水十一円、石原産十一円、大協石十円、リッカー六円、スタンレー十四円、三越八円、東都水産二十四円。

主な安い銘柄は科研化五円、東海カ五円、洋缶十四円、レナウン十二円。

（地元銘柄）呉羽化七百二十九円、岡理ゴム四百三十五円、白煙瓦三百十八円、常陽銀二百三十二円、東北電力九百八十七円、常磐興百十三円。

日経ダウは七円高の五千二百四十六円三十八銭。出来高二億株。

（平・水戸証券調べ）

▽本塁打＝泉、神谷（好）
▽二塁打＝真田（味）

天気予報

玉半提供 ㉓九五九一

（小名浜測候所調べ）

【今夜】北寄りの風、曇りで、南部ではぱらにわか雨が残る。

【明日】南東の風、曇りのち一時雨。

【海上】今夜、明日とも多少波。

【気温】▽1日＝最低23・5度（平年20・0度）最高29・1度（同27・0度）

（大雨、洪水、雷雨注意報発令中）

あすの大気汚染予報

◇硫黄酸化物

【安全信号】大気汚染は少なく、濃度は0・1㌽（1時間）を超えないでしょう。

◇光化学スモッグ

【安全信号】発生の恐れはない見込み。

あすの暦

9月3日（土）
旧暦 7月20日 引
六曜 友
日出入 5・08
月出 18・02
月入 21・08
満潮 10・10
干潮 6・55 / 18・39 / 0・46 / 12・33

父鈴木信雄は病気療養中のところ七十五歳の天寿を全うし九月一日午後四時四十五分永眠いたしました　ここに生前のご厚誼を深謝し謹んでお知らせ申し上げます

記

一、通夜　九月三日（土）　田町「峠」
一、告別式
日時　九月四日（日）　午後一時～二時
場所　長橋町　性源寺

昭和五十二年九月二日
いわき市平字田町三三（峠・かよ）
喪主　鈴木道郎
妻　鈴木シゲヨ
女　鈴木千代子
女　鈴木かよ子
親類代表　鈴木俊夫
同　鈴木賢助
友人代表　山崎廣次
葬儀　山崎

母白土ヤスエは病気療養中のところ九月二日午前三時半七十九歳の天寿を全ういたしました　ここに生前のご厚誼を深謝し謹んでお知らせ申し上げます
追って葬儀は九月四日午後一時自宅を出棺致します
昭和五十二年九月二日
いわき市小名浜字大原境一三二の一
喪主　白土力男
男　白土竹治
親類代表　大井川勇

当社代表取締役白土力男殿母堂白土ヤスエ殿は九月二日午前三時半七十九歳の天寿を全う致しました　ここに生前のご厚誼を深謝し謹んでお知らせ申し上げます
追って葬儀は九月四日午後一時自宅を出棺致します
昭和五十二年九月二日
いわき市小名浜字大原境一三二の一
有限会社　白土経理事務所
代表取締役　白土力男
取締役　白土竹治

故母桑原すゞの葬儀の際はご多忙中にもかかわらず遠路わざわざご会葬下されご丁重なご香料を賜りご芳情誠にありがとうございました
早速お伺いの上お礼を申し上げるのが本意ですが略儀ながら紙上でお礼を申し上げます
昭和五十二年九月二日
いわき市平字揚土一七
喪主　桑原徹
孫　桑原紀之
孫　林利子
孫　桑原洋之
親類代表　稲垣臺
友人代表　松村亨
金子圭助
財団法人磐城済世会
理事長　松村亨
松村総合病院
舞子浜病院
松村高等看護学院

九月は四日と十八日が定休
毎度お引き立てをいただきありがとうございます　九月は四日と十八日を定休いたしますのでお知らせ申し上げます
平料亭組合

きものと帯
三井呉服店
平・三町目　電二三―〇一二三代

9月が訪れた。
陽気な夏が過ぎ、新しいあなたがはじまる秋。収穫と味覚を求めて
JJJへおこしください。
JJJの秋は、「うれしくてバラ色。
コンビネーションサラダ 300えん
カニサラダ 400えん
ハンバーグサンド 400えん
●ウエートレス募集中
喫茶食事 JJJ スリージェイ平店
平・菱川町（大駐車場完備）電23―4983
しあわせひろげる常交グループ

受け継がれたおいしさの伝統
カステラ
オランダ
長崎
松月堂
松月堂
本店／いわき市平銀座　☎（23）1551

秋晴れ…
二百十日も
無事と思ったら
今日は雨…
いやな天候が続きます
すみきった青空を
早く見たいものです
マビール（大ビン）……一九五円
※4日（日）はお休みです
ワイン・ショップ
大喜多や
平・材木町29　電23―3722

80%食品が大流行
色々な材料を計量したり後片づけしたりはいやだけど混ぜたり形を作ったり焼き上げたり料理のふん囲気だけは楽しみたい……
20%はお客様に楽しんで頂く商品です
森永パンケーキミックス　一箱　一七五円
〃　蒸しパンミックス　〃　一七五円
〃　スポンヂケーキミックス　〃　二三〇円
〃　クッキーミックス　〃　二三〇円
さかいストアー
平・1　電㉓3336～7

スナック華屋木
平・田町
☎㉒二九三二

越
フジコシ
医者とみそは古い方がいい
医者は年をとれば経験も積むしまた　みそは古くなれば味がなれてきてうまさを増してくる　似たようないい方に「医者と坊主は年寄りの方がいい」「医者、坊主、かぼちゃ　どれも老熟したものがいい」がある　おいしいおみそとおいしいかぼちゃでございます
白虎みそ　一・五㌔入　三二五円
かぼちゃ　一〇〇㌘　一五円前後
（平店本館売り場）

100人の店

睡眠をよくとるには快適な寝具が必要で、フンワリとしたフトンはまことに心地よく夢路に誘い入れてくれるが、あまりフンワリしすぎても疲れがとれない。そうかといってセンベイのように薄っぺらでは寝つかれない。そこで昔から「敷き三年、掛け五年」といわれている◆つまり、綿の打ち直しの目安をいったもので、今使っているフトンの綿が化学繊維のものなら、クリーニングもよいが、普通りの綿なら打ち直しをすすめたい。と業者はいっている。よく一夜のうちにコップ一杯の水分をからだから吸いとるといわれ、干してほこりをたたき出せばふくらむと信じられているが、ふくらむのは、いわゆる"敷き三年"の間で、それ以上使った敷きフトンは、いくらたたいても干してもふくらまない◆中の綿が固くかたまってしまうか、たたきすぎてちぎれ、ゴロゴロしてしまったら打ち直すのが最良の方策という。もし自宅で場所がないなら、丸ごとフトン屋さんにたのむのもよい。フトンの皮は洗たく機でも十分に洗えるので、やり方次第では多少の綿の買い足しをしても、新しく丸ごと買うより安上がり。また、ふとん干しもサオを二本使い、間隔をつけるようにして、フトンをこれに掛けると裏側にも風が入って早くふくらむ◆ところで、フトンといえば綿を連想するのがふつうだが、フトンの常識を変えた「無圧式健康フトン」が話題をよんでいる。これは入院患者の床ずれ予防から生まれたもので、難燃性のポリウレタンを使い、表面を凹凸曲線状にしたもの。湿気を拡散するので、打ち直しがいらない。夏は涼しく、冬は保温がいいというもので、婦人雑誌などに紹介されている◆もっともフトン乾燥機がこのところ大変な人気だという。長雨のせいもあったが、日陰の家庭には大うけだ。（龍人）

霧の旅路（199）

海渡英祐 作　由谷敏明 画

追跡の手（十三）

体中から力が抜けて行き、加奈子はふらふらとよろめいた。が、しっかりした腕が、後から伸びて来て、彼女を抱きとめた。

『おどかすつもりはなかったんだがな……』

男たちの一人が、溜息まじりに言った。

『我々は警察のものですよ』

『警察……？』

加奈子は、なかば放心したように、二人を見つめた。本当だろうか？

男の一人が、黒い警察手帳を出して、彼女にさし示した。やはり嘘ではないらしい。

『杉本警部に言われて、あなたに会いに来たんです。僕たちの顔に見おぼえはありませんか？』

そういわれれば、たしかにぼんやりした記憶はあった。だが、そうなるとも今度はべつの心配が生じて来る。この刑事たちは、いったいどんな用があって、自分に会いに来たのだろうか……。

『あなたは留守で、しばらく待ってみたんですが、帰って来ないので、あきらめて駅の方へ引き返したんです。そしたら、反対側の歩道をあなたが通りかかって……いまのは伊原さんじゃないかな、ということになって、後を追ってきたんですよ』

『変なやつに尾行されている、と思ったんですね？　途中で呼びかけたんだけど、聞えなかったのかな……ともかく、びっくりさせて、すまなかったね』

二人の刑事は、事情を説明した。あんなこわい思いをしたのに、と彼女はしだいに腹が立って来たが、結局は自分が神経過敏になっていたせいだから、文句を言うわけにもいかなかった。

『いったい、わたしにどんな御用があるんですの？』

『あなたのところへ送られて来た、妙な写真の件ですよ。園井繁男が殺された事件のときに、それをすぐ我々の方へ提出するように、と言われたでしょう。ところが、今日になっても、あなたの方からは何の連絡もないんで、こちらから出むいて来たわけですよ』

そういえば、その通りだった。一昨日の事件のあと、体の具合が悪くなって、昨日は寝こんでしまったし、今日は今日で、石崎からショッキングな話を聞かされて、ついそのことは失念してしまっていたのだ。

『すみません。うっかりしてしまって……』

『何日も放ったらかしていたわけじゃないから、べつに謝ることはないですがね。杉本警部も、その写真にはかなり興味を持ったらしく、早く見たい、と言うんですよ』

刑事たちは、加奈子を間にはさんで、アパートの方へ向いながら、

『それはともかく、あなたはかなり神経過敏になっているようですね。我々が、本当にあなただろうか、と半信半疑で方向転換して歩き出したら、あなたはいきなり逃げ出した。あの情況で、我々の尾行に気がつくのは、率直に言って、ちょっと異常だと思いますな』

スナック・喫茶店で語らいを…

＊２Ｆ会議室（30名収容）あり
会議室ご利用の詳細は当店へ…

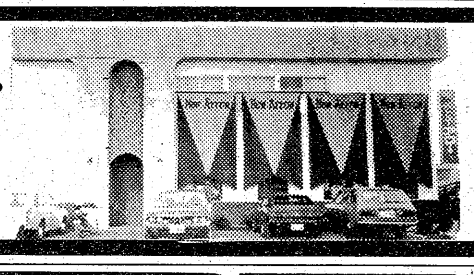

＊駐車場あり　＊営業時間AM9:00～PM9:30
＊定休日　第２・４日曜
スナック・喫茶
ニューアロー平店
いわき市平・橋下1　☎26－7221

＊予約受付中＊　各豪華ポスター付

野口五郎	GORO IN NOW YORK	9月10日発売	￥2,500
狩人	ファーストアルバム	10月25日発売	￥2,500
風4	アルバム	10月25日発売	￥2,500
クイーン		10月25日発売	￥2,500
中村雅俊		10月25日発売	￥2,500

《前売券好評発売中》
9月9日　三波春夫　10月8日　チューリップ
9月24日　森田公一とトップギャラン　11月5日　南こうせつ
10月5日　大塚博堂

ミュージックセンター　天地堂
平店／電74 2589■大黒屋店■小名浜店■駅ビル店／電23 1245■植田店

牛舎　朝鮮料理講座　165

朝鮮料理の特性
朝鮮料理の特徴は第一にヤンニョム（薬味）にあるといえます。
薬味のベースは純粋ごま油・粉唐辛子・にんにくがあります。
朝鮮料理には、よくごま油を使います。焼肉にもごま油をたくさん使って味つけします。これは、ただ薬味の役割をしているだけではありません。

焼肉・朝鮮料理　牛舎
平字白銀町10　TEL・22－1055

純喫茶　風車

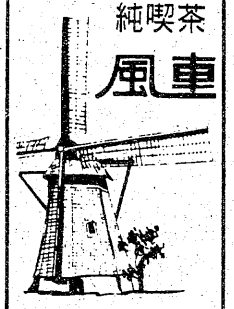

平・中町（大黒屋前）
AM7時～PM9時
☎平・23 3125

常磐線一安い
菓子の　赤札堂
▽小売卸　平・南町（大和田医院隣）電74 四六三二

頭髪・頭皮をたいせつになさる方は
このマークの理容サロンへ

トリートメントカット
トリートメントパーマ
クリニックシャンポワン
スキャルプトリートメント
ヘアトリートメント
メディカルトニック
フィニッシュ（整髪）トリートメント

HAUTE QUALITE REVITALISANT
a la coiffure de paris
サニープレイス・クリニックシステム製品代理店
有限会社よしみ商事
いわき市平・尼子町2の5　☎74 8466

いけばな用
華器展への御招待
清水焼・信楽焼・常滑焼など一品作から、手軽なけいこ用コンポートまで、すべてそろえました。
■とき　9月3日(土)・4日(日)　10:00AM～5:00PM
■ところ　ことぶき会館・5階《いわき民報ビル》
株式会社　武田陶器店・華器の店
TEL・(0246) 74－4811～2

SF・空想冒険映画ブーム到来!!
世にも不思議な映像のマジック！
夢とロマンと空前のスケールで挑んだ――
全世界で猛ヒット中の特撮大スペクタクル！

行け！シンドバッド！
最も恐ろしい冒険の旅！
●やけつくような大サバクから氷にとぎされた未知の国――そして、人間がまだ見たこともない地の果へ、そこには虎の目の秘密が待っていた！
あきれるほどトリックが巧み！
明3日〈土〉より大ロードショー！
最新作　シンドバッド　虎の目大冒険

驚異の特殊撮影方式
ダイナラマ
■カラー作品■
《ジョン・ウェインII世》パトリック・ウェイン
《タイロン・パワーII世》タリン・パワー
特殊視覚効果　レイ・ハリーハウゼン
監督サム・ワナメイカー

■同時上映■カラー作品
悪霊（あくりょう）
オカルト・アドベンチャー巨篇！

■毎週〈土〉オールナイト
洋画のアポロ座
世界館ビル地下■電74－4559

☆…金曜ドラマ…☆

岸辺のアルバム

福島・夜10・00

【竹脇無我㊨と八千草薫】

繁（国広富之）は、ある夜、家の近くのスナックで、OL風の若い女に話しかけられた。

彼女は謙作（杉浦直樹）の部下の絢子（沢田雅美）だったが、繁には身分を明かさず、ただ、謙作がいまどんな仕事をしているかを繁に告げた。

彼女の話によれば、謙作は東南アジアから女を輸入しているというのだった。

繁にとってはびっくりする話だったが、彼女がまったくデタラメをいっているとも思えなかった。

純真な繁にとって、最近の田島家に次々と起こる出来事は、どれもショックなものばかりだった。

いちばんブス

「お笑いお茶の間劇場」は『いちばんブス』。

福島中央・夜7・30

堺ベーカリー創立十周年を記念して、ポスターを作ることになった。今日は、そのモデルの審査の日、マサアキ（堺正章）を審査委員長に、ナオコ（研ナオコ）だん吉おじさん（車だん吉）従業員の大樹（坂上大樹）が審査に当たることになった。

大勢の応募者の中から、マリヤ（安西マリア）が……だが、ナオコは反対だとテコでも動かぬ様子、困り果てたマサアキが、理由をナオコにきくと……？

【団地婦人にふんした堺正章　左は研ナオコ】

欽ちゃんのどこまでやるの！

福島中央・夜9・00

夏の終わりを惜しんで、砂浜にビーチ・パラソル……というセットに、欽ちゃんと仲良くすわって始まった「メロメロドラマ」。小麦色のハダに真っ白いワンピースの多岐川裕美のまぶしいばかりの美しさに、欽ちゃんは思わず「多岐川さんは一人娘でしょ。お母さんはもっと女の子をたくさん生んでくれればよかったのに……。そしたら、あなたみたいな美人がもっといたのにね」。

その言葉に思わず吹き出した多岐川裕美は、すっかり打ち解けて、幼いころのエピソードや、いかにも泳いできたという感じの彼女が、意外にも全然泳げなかったり、夏になると太るので減食中だとか、さっぱらんに語る。東京生まれで、幼いころはおとなしい子、子どものころ、おぼれたことがあってそれ以来、水泳は全くダメ、彼女のおじいさんが写真屋さん、欽ちゃんの方はお父さんが……と、欽ちゃんは「ボクと同じ！」と、美女と共通点があったと大感激！

「お茶の間ドラマ」は、そろそろ台風シーズン……せっかちな欽一・順子夫婦は、早くも台風の避難対策を考えたり大さわぎ。

今夜の番組

NHKテレビ
☆印は白黒

6・05 笛吹童子「満月城にしのびこめ…」
20 歴史を変えた人びと〈終〉「悲劇の王妃　ネフェルティティ」
40 きょうの福島▽N▽生活情報▽天
7・00 N◇23全国の天
27 NHKガイド
30 ゲーム　ホントにホント？「ケーブルカーの車輪の形は？」寺田農　三ツ矢歌子
8・00 鳴門秘帖「天気のいいのに唐傘持って」田村正和　三林京子　山口崇　原田美枝子ほか
50 ローカルN天
9・00 N・C9　勝部領樹　末常尚志　福島幸雄
40 「望郷の街」〜ふるさとシリーズ〜〈終〉高岡健二　風間杜夫ほか
10・00 N解説
15 フォード回顧録　J・R・フォード
11・10 日本の自然
40 N◇52ローカルN天

NHK教育
☆印は白黒

6・00 技能講座　テレビジョン技術「帯域増幅回路」〜色信号再生と帯域増幅回路〜
30 ギターをひこう
7・00 英語会話Ⅰ
30 NHK文化シリーズ　文学への招待「芭蕉・漂泊の旅」一野ざらし紀行一
8・15 教養特集「中山晋平の世界」中山卯郎　水谷八重子　時雨音羽　金田一春彦　町田佳聲　園部三郎ほか
9・00 婦人百科「布でつくる小物」〜ショルダーバッグ〜
30 通信高校講座　英語A「サッカーの歴史」
10・00 通信高校講座　英語A「トレビの泉」
30 通信高校講座　地学Ⅰ「化石は語る」
11・00 ドイツ語講座「お願いしてよろしいでしょうか」
30☆大学講座　文学

福島テレビ
☆印は白黒

6・00 FTVテンポート
30 JNNNコープ
55 あしたのあなた
7・00 大鉄人ワンセブン「危うし兄弟ロボット／恐怖の遊園地」神谷政浩
30 野生の王国「猛禽／断崖のハヤブサ　イヌワシ大調査Ⅱ」
8・00 緊急速報!!独占／フォーリーブスの結婚式▽ロスアンゼルスから中継録画▽あおい輝彦、芳村真理、月丘夢路、うつみ宮土理
9・00 赤い激流「あゝ晴れのコンクールの日殺人罪で／」宇津井健　水谷豊　竹下景子　松尾嘉代　石立鉄男　前田吟
10・00 「岸辺のアルバム」八千草薫　竹脇無我　杉浦直樹　中田喜子　国広富之　津川雅彦　沢田雅美　村野武範ほか
11・00 FTVN
15 プロ野球N
50 映「山猫」

福島中央テレビ
☆印は白黒

6・00 元祖天才バカボン▽有名人には弱いのだ▽借りは返すのだ
30 ジャストN
7・00 キャンディ・キャンディ
30 カックラキン大放送!!「いちばんブス」山口百恵　狩人　研ナオコ
8・00 太陽にほえろ／「追跡者」石原裕次郎　露口茂　竜雷太　小野寺昭　宮内淳　木之元亮　下川辰平　木村理恵　倉野章子ほか
9・00 欽ちゃんのどこまでやるの／多岐川裕美　真屋順子　若原一郎　若原瞳　谷啓　北野英二　萩本欽一
10・00 特捜最前線「標的・ある女の情炎」二谷英明　藤岡弘　大滝秀治　西田敏行　荒木しげる　篠ヒロコ　誠直也ほか
11・00 きょうの出来事
15 11PM
12・25 ラット・パトロール

NHK第1
1340KC

6・05 N解説
25 ナイター「巨人ーヤクルト」〜後楽園球場〜＝中止の時＝6：15午後のロータリー6：40じょうずな話し方7：15ポップスコンサート8：05思い出の芸と人ー狂言善竹弥五郎ー「通円」「末広がり」9：05文芸劇場〜戦争文学シリーズ〜「アメリカひじき」原作＝野坂昭如
9・30 歌「追憶」「黒の舟唄」
10・20 若いこだま　DJ・上田正樹　ゲスト・みなみらんぼう
11・05 スポーツアワー
23 夢のハーモニー「この道」「小諸なる古城のほとり」「ゴンドラの唄」「さくら貝の唄」歌＝ボニー・ジャックス
55 N◇58ローカルN天

NHK第2
1540KC

6・00 そろばん教室「4級の読上算標準テスト」
20 基礎英語　小島義郎
40 続基礎英語　安田一郎
7・00 カレントトピックスN　加藤隆平
15 英語会話　松坂ヒロシ
30 中学生の勉強室「国語」大内章好
8・00 通信高校講座　数学Ⅰ（第1部）松田淳一
20 通信高校講座　数学Ⅰ（第2部）繁田淳臣
40 通信高校講座　数学ⅡA　五十風陟
9・00 通信高校講座　地理B　福島達夫
20 通信高校講座　家庭一般　高部和子
40 通信高校講座　政治・経済　岡野照
10・20 通信高校講座　英語A　安東伸介
40 通信高校講座　英語A　安東伸介
11・00 スペイン語講座
20 中国語講座
40 フランス語講座

ラジオ福島
1060KC

6・00 Nハイライト　今日の出来事
15 Nデスクから
20 お帰りなさいあなた
25 ナイター「巨人ーヤクルト」〜後楽園球場〜解説・関根潤三＝中止の時＝6：25プロ野球天国7：00梶幹雄のヒット歌謡大作戦8：00玉置宏のあの歌この歌8：30清水健太郎のマイ・スイート・シティー
9・10 夜のヒット歌謡
20 ファミリースタジオ　なつメロジョッキー
10・00 ポップスNO・1　DJ・土居まさる
30 MU・ハイフォニック〜不死鳥のように…ポール・アンカ・ライブ・イン・ジャパン〜
11・00 たむたむたいむ
10 イレブンフォーユー
15 おしゃべりタウン
25 イングリッシュフォーヤング

FM放送
☆印はステレオ

6・00☆夕べの広場〈ディスクジョッキー〉
7・15☆ビックショー〈〜坂本九〜〝星空に歌を〟〉上を向いて歩こう　明日があるさ　幸せなら手をたたこう　涙くんさよなら　別れの朝ほか
8・05☆クラシック・シリーズ特集〈ベートーベン没後150年祭〉〜東ドイツの演奏会から〜イェルク・デムス・ピアノ・リサイタルから　ピアノ・ソナタ　嬰ハ短調　作品27　第2「月光」　ピアノ・ソナタ　ホ短調　作品90ほか
10・20☆軽音楽ホール〈ウェスト・コースト・サウンド〉〜LOVE〜ホワット・イズ・ジス・シング・コールド・ラブ　ラブほか
11・05☆にっぽんステレオ旅行「新東海道五十三次」
35 朗読「新庄内のむかしばなし」

東京⑫チャンネル

6・00 おはなしたまてばこ
15 とうきょう手帳
20 探偵スカット
26 キッド・ボックス
41 セレクトコーナー
45 マンガの国
7・15 パーパ・パパ
23 警部でゴジャール
30 ドンチャック物語
8・00 高峰三枝子ゴールデンスターショー
9・00 金曜スペシャル「壮絶／猛魚軍団・海底喰うか喰われるか!!」
10・00 映「裸の町」
12・05 淀川長治・映画の部屋「オードリー・ローズ」
20 夜のヒット曲

フジテレビ

6・00 いなかっぺ大将「都会の空気はにがいだス」
30 FNNN
7・00 全日本女子プロレス真赤な青春▽雨中の大合唱!!▽ジャッキーついにダウン
30 クイズ・グランプリ
45 スター千一夜
8・00 緊急速報!!独占／フォーリーブスの結婚式
9・00 映「ポージェスト（最新版）〜外人部隊に明はない／〜」テリー・サラバスほか
11・00 FNNNレポート
15 プロ野球N
55 スパイ大作戦

TBSテレビ

6・00 テレポートTBS
30 Nコープ
7・00 大鉄人ワンセブン
30 野生の王国
8・00 白い波紋「お願いだから生きていて!!」司葉子　片平なぎさ　田中健　岡本富士太ほか
9・00 赤い激流「あゝ晴れのコンクールの日、殺人罪で／」宇津井健　水谷豊　松尾嘉代ほか
10・00 「岸辺のアルバム」八千草薫　竹脇無我　杉浦直樹　中田喜子ほか
11・00 Nデスク
25 スポーツN
30 ペイトンプレイス

テレビ朝日

6・00 がんばれ!!ロボコン「フラフラリ!!バートマークへ最後の挑戦!!」
7・00 キャンディ・キャンディ「二人でホワイトパーティ」
30 ロボット110番「百万円の大チャンス」
8・00 ワールドプロレスリング
54 N
9・00 劇場中継　藤山寛美3600秒「婚約一掃舟二艘」
54 世界あの店この店
10・00 新・必殺仕置人「阿呆無用」藤田まことほか
11・10 プレイタイム23

日本テレビ

6・00 〈新〉ルパン三世「ルパンは燃えているか?!」
7・00 歌まね合戦スターに挑戦「名人，新沼もビックリ?!」
30 カックラキン大放送!!「いちばんブス」
8・00 太陽にほえろ／「追跡者」石原裕次郎　露口茂　竜雷太　小野寺昭
54 Nスポット
9・00 ちちんぷいぷい「切ない女心を初めて…」加藤剛　宇野重吉　音無美紀子　長山藍子
10・00 うわさのチャンネル
54 スポーツN
11・15 11PM

東映
東映24ビルへどうぞ….
ヒルも　夜も　真夜中も営業しております
お茶とお食事
トーエー
東映24時間ビル2F　☎22—3977

東映
優雅な静けさ…憩いの里！
各棟完全独立・キッチン・冷暖房完備
ご休憩　お二人様¥2,000
ご宿泊　お二人様¥4,000
平東映ホテル
平—小名浜間鹿島街道沿い　TEL・58—2251

コースの気分の出る練習場
●豪快200m（220YD）打ち放し（コース用ロストA級ボール使用）

お早ようゴルフ（早朝練習）
●午前5時〜午前9時
ボールのサービスもございます
●普通営業　午前9時〜午後10時
無料ゴルフ教室
●9月3日(土)・17日(土)PM3:00〜7:00
●コーチ　砂押プロ
アプローチ競技会
●9月24日(土)・25日(日)AM10:00〜PM6:00
●40ヤードグリーン
※賞品もたくさん用意してございます
会員月例コンペ
●9月18日(日)　9時スタート
●平カントリークラブ
※昭和51年度取切戦も同時開催
●10月16日(日)　9時スタート
●常磐カントリークラブ
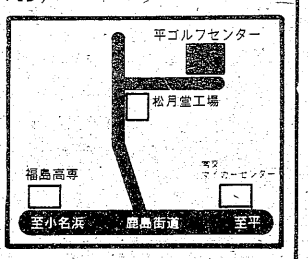

株式会社平ゴルフセンター
いわき市平上荒川字後沢2　☎23—7754

☆…フォード回顧録…☆

ジェラルド・R・フォード前米大統領

NHK　夜10・15

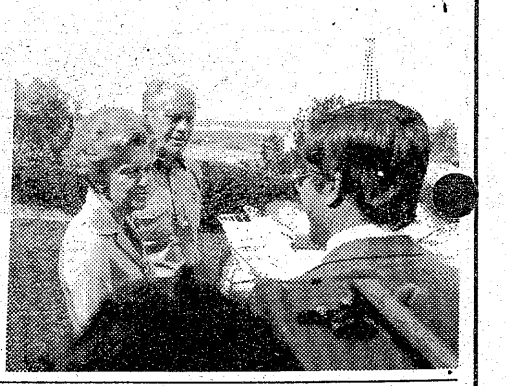

【フォード邸の庭で会見に応ずる前大統領夫妻】

フォード前米大統領（64歳）をカリフォルニアの自宅に訪ね、近況のスケッチをまじえながらの単独インタビュー。

フォード前大統領夫妻は、今、カリフォルニア州パームスプリングスに住んでいる。退職後も、政府派遣のボディガードに身を守られ、常に数人の私服にとりかこまれながら……。

その生活は、ことし、すでに七千二百件の招待状が届き、連日チャリティ・ゴルフや講演会の依頼が舞い込むという多忙さである。

質問は、核のボタンをまかされた米国大統領の座の重み、ソビエトとの泥まみれの交渉の舞台裏、ソビエトの最高権力者ブレジネフの人間像、毛沢東はじめ中国の指導者との交渉、中ソ対立についてなどを中心に、日米間の問題、特に〝核〟や〝事前協議〟の問題にもふれている。

また、ロッキード事件では、〝三木首相が直接、何度も資料の引き渡しを要請した〟エピソードを語り、KCIAの問題についても、この調査と大統領の権限の関係についてふれている。

番組は〝インタビューを通して〟世界の権力者が、世界をどのようにとらえ、互いにどのような駆け引きをしているのか、政治戦略の舞台裏をかい間見ることで、世界戦略の中の日本の位置を考えてゆく。

天気のいいのに唐傘持って

NHK・夜8・00

鳴門秘帖

父親虎の酒代やバクチの元手のかたにとられそうになったお三輪（大綱めぐみ）のために、七十両を用意するのに躍起のお綱（三林京子）。そこへ、先日、身投げ寸前のところを助けたお妙（東啓子）がやってきて、店の日本橋薬種問屋・山善の主人（近藤準）がお礼をしたいのでご足労をと…。

一方、旅川周馬邸に住む平賀源内（山口崇）。病人の診察をと頼まれて座敷牢に入ると、意外や、患者は、将軍家お庭番・甲賀組宗家の甲賀世阿弥のご息女お千絵（原田美枝子）。

山善の店先でのスリ事件がきっかけになって、源内と知りあったお綱。旅川の屋敷牢にお千絵がいると聞いて、弦之丞（田村正和）の住む江戸番所一月寺へと急ぐ。

だが、悪にさとい旅川周馬。源内の言動からお千絵の身辺の警備を固める。座敷牢の入り口を遠巻きに囲む鉄砲隊。

そうとは知らずやってきた弦之丞とお綱。座敷牢に入ってお千絵を呼ぶが、病人のふとんはもぬけのから。おどりかかる忍者の攻勢をきりぬけ、あわや入り口からとび出そうとするとき――。

源内の発明した天気予報器の〝予言〟通り、車軸を流さんばかりの豪雨。せっかく準備の火縄銃も、雨にぬれては無用の長物。

降りそそぐ雨の中に、すっくと立つはわれらが弦之丞。無住心剣夕雲流、八面鉄壁斜め青眼の弦之丞にとって、旅川肇下の忍者とも、たとえ幾万ありとても、すべて烏合（うごう）の衆なるぞ――。

自ら考案した天気予報器に見入る平賀源内とお綱

あゝ晴れのコンクールの日、殺人罪で！

赤い激流

福島・夜9・00

武（宇津井健）と敏夫（水谷豊）は、漬司殺しの容疑者として逮捕された弓子（松尾嘉代）を助けようと、江上刑事（加藤武）に会った。江上は、ふたりに弓子にはアリバイがないと告げた。

弓子に面会した武と敏夫は、弓子が犯行のあった時間に、女連れの正彦（前田吟）に出会ったことを聞いた。だが、正彦は武にその時間に息子の明彦（堀内正美）にピアノを教えていたと答えた。敏夫は明彦を問い詰め、正彦がウソをついていると知った。敏夫は正彦に、弓子のアリバイを証明させることに成功。弓子に対する疑いは晴れた。

⊙…太陽にほえろ！…⊙

追跡者

～福島中央・夜8・00～

海岸で張り込む岩城刑事と田口刑事

都内のあるデパートで発見された他殺死体を捜査した七曲署一係は、犯人が、久門（橋爪功）に間違いないとの確証を得たが、同人は、既にオーストラリアへ出国、しかも旅行客、郷田圭子（倉野章子）と共に、シドニー市近辺に潜伏している事が判明。田口（宮内淳）、岩城（木之元亮）両刑事が派遣された。

しかし、久門と思われる者の焼死体が発見され、事件は一応の結末を迎えたが、それが事故死か他殺かの証拠はなく、その上、背後には、大がかりな汚職事件があると見られ、捜査のヤマ場はこれからと言う事になった。

石塚刑事（竜雷太）は、まだ確認されていない久門の死体が、本当に久門自身であるかを調べるため、オーストラリアへ飛んだ。

一方、オーストラリアの岩城刑事は、久門の恋人・圭子の尾行で、死んだはずの久門を発見、その人物を追ったが…。

標的・ある女の情炎

特捜最前線

福島中央・夜10・00

もと代議士で首都圏公社理事長の嶋村剛造（根上淳）が、外遊時を利用して大手業者と外地でひそかに会い、多額のリベートを受け取った疑いにより捜査二課から事情聴取を受けた。しかし老カイな嶋村はシッポを出さず、また確証もないところから釈放せざるを得なかった。

正攻法をあきらめた捜査二課から、カラメ手から攻めてほしいと依頼された特命捜査課・神代課長（二谷英明）は、直ちに嶋村及び秘書の片桐（和崎俊哉）の身辺捜査を開始した。

その結果、稲垣守（真山譲次）という総会屋気取りの若い男が、しきりに片桐に接触している事実をつきとめた。しかも守は、嶋村の二度の外遊の時、いずれも後をつけるように同じコースをまわっていた。

特命捜査課の追及を受けた守は「ほっといてくれ」と、何もしゃべろうとしなかった。

翌朝、その守の死体が江戸川に浮かんだ。

嶋村の胸にねらいを定める佐和子だったが…

「清水次郎長一家」の公開録画の一シーン

会場に渦巻く爆笑

フジテレビ　3日からスタート

欽ちゃんのドンとやってみよう！

「テレビを見ている人って、番組がつまらなくなるとすぐチャンネルを回したがるのネ、そんなら90分の〝欽ドン〟を二本作って同時に流したら、見る人も満足すると思うワケ。二チャンネル方式ネ」と記者会見、〝保守と革新〟〝8チャンネルと8・5チャンネル〟というわかったようでわからない〝哲学的〟な表現で、放送前から人気急上昇のニュー〝欽ドン〟。

三日（夜7・30）の第一回の放送を前に、このほど第一回の一回分で二回分?の収録が行われた。

まずは8チャンネル、従来のハガキを中心とした保守系の90分は、特設観覧席に超満員の観客を招いてスタジオでの収録。

出演は萩本欽一、内山田洋とクール・ファイブのレギュラーメンバーのほかに、西城秀樹と清水由貴子がゲスト。

オープニングはニューテーマ〝今すぐ歌おう〟（仮題）の軽快なリズムに乗って、スタジオ全員肩を組み合っての合唱。

「さあー一気にハガキに行きましょう！」欽ちゃんの号令でスタート。

内山田洋が白地に赤のストライプのワンピース姿、前川清がチンピラ姿に観客席から「イヤダー」の黄色の声。欽ちゃんの恋人に扮した清水由貴子は「ネェーキンさーん」、「ワタシ遠山さんでないのヨ」と欽ちゃんで爆笑。

西城秀樹は〝持ち前〟の三枚目ぶりをいかんなく発揮して、前川清とのコントに猛ハッスル、おかげで今日初めて歌う新曲〝ボタンを外せ〟をトチる一幕も。

スタジオ収録は従来と同様〝母と子の会話〟、〝夫婦の会話〟、〝刑事と犯人との会話〟、〝ヴーイシリーズ〟などだが、旧欽ドンとの大きな違いは、セットを組まず、スタジオの三カ所の出入り口から次々とタレントが出てきて、一気にコントを行うことだ。このために笑いのテンポがものすごく速く、90分間スタジオ中笑いっぱなしで、「もう顔がひきつっちゃって、アゴまで痛くなっちゃった」とは、収録後の観客の弁。

そして8・5チャンネル、新しく登場するハガキを使わない革新系の90分は、超満員にふくれあがったヤマノホールからの公開録画。

出演は萩本欽一、内山田洋とクール・ファイブ、それに新登場は〝欽ドン劇団〟と〝コント53号〟の西山浩司。

〝ダンサー欽ちゃん〟

オープニングは〝今すぐ歌おう〟（仮題）の軽快なリズムに乗って、なんと欽ちゃんのダンス。

振り付けは土井甫で、大変に難しい踊りであるが、三時間の特訓が実って、ポピーズの面々と振りも大胆に〝華麗なる〟踊りを披露。

〝欽ドン劇団初公演！〟

半年間かけて全国から選ばれた〝欽ドン劇団〟、八人のヤングレディーと五人の男性が構成員、団長はもちろん欽ちゃん。

「この人たちは、こちらから何かやらせようと押しつけるとダメになっちゃうノ、だから好きな声やらせるノ」で、この日は清水の次郎長一家が出し物。

ガラッと障子が開いてニヒルな用心棒姿の前川清が登場するが、それぞれ好きな構えで勢ぞろいの次郎長一家から、とたんに歌舞伎調やオペラ調のキンキン声が飛ぶ。タジタジの前川清「これどっからきたんだよ、よくもまあこんなの集めたな」とがく然。

〝アクションコント〟

〝コント543号〟、欽ちゃんと前川清、それに動きの天才西山浩司の三人が舞台狭しと跳びはね、そしてかけ回るアクションコント。この日は〝怪人二十面相〟のニセモノ、本物。

前川と西山二人の二十面相、果たしてどちらが本物か、激しいアクションに挑戦する。審判員の欽ちゃんがこれにからんで大変な騒ぎ、十六歳の西山浩司のしなやかな体が躍動する、それにチャレンジの前川清、しかしいかんともしがたい年齢の差に、欽ちゃんも前川清もグロッキーぎみ。

なお、放送はこの二本を同時に流し、ディレクターが見る人の気持ちになって、チャンネル（スイッチ）を切り替えて一本とする。

（フジテレビ「HOT情報」から）

NHK文化シリーズ

文学への招待

芭蕉・漂泊の旅

～野ざらし紀行～

教育・夜7・30

貞享元年（一六八四年）、芭蕉は遊歴の旅に出たが、俳文をつづるほか、多くの俳画をえがいた。聖心女子大学名誉教授・岡田利兵衛さんをゲストに招き、芭蕉の知られざる測面を明らかにする。

ゲーム　ホントにホント？

NHK・夜7・30

寺田農、三ツ矢歌子、友竹正則、佐野浅夫が出演。問題は、「プルドックが闘犬として向いているのは?」「ケーブル・カーの車輪が左右で形がちがうのは?」「基盤の裏にあるくぼみは何のため?」など。どれもホントのような四人の説明、さて、ホントのホントさんはだれ?。

１２カ月間にわたる　開店７周年記念セール
プレゼントの企画は　お陰様で８月をもって
終了いたしました
ご協力下さいましたお客様方に　心から御礼
申し上げます

10万円相当の誕生石　プレゼント

8月分の当選者　発表
●誕生石プレゼント（１名さま）4452
●残念賞2,500円相当のお食事券（４名さま）
3848　4025　4193　4470

協賛／宝石・時計・眼鏡　株式会社　ネモト
英連邦宝石学協会特別会員店　●NTCグループ
ネモト　いいものを良き人々の手に……
２丁目店●いわき市平２丁目　☎22　3355
駅前店●いわき市平駅前大通り　☎74　5418
中央通り店●いわき市平中央通り　☎22　4555
駅前宝石サロン●いわき市平３丁目の24　☎21　3434
総合結婚式場ダイヤモンドホール●いわき市平３丁目の24（ネモト駅前ビル・３F）　☎21　1522
東京事務所●東京都品川区五反田７　☎494　2211

磯料理専門　光鱗
いわき市久之浜町（波立薬師となり）　ＴＥＬ・024682－2823

●久之浜〈波立薬師となり〉
●専用駐車場ございます

新鮮ないわきの海の幸をふんだんに使った磯料理・ご定食・一品料理各種、ご賞味ください。

新築落成

達美分譲マンション

レンガ色の豪華な建物

全戸閑静・日当たり抜群・住み心地満点

「暮らしのすべてが徒歩5分以内」

〔1F：店舗・テナント募集（駐車場あり）〕

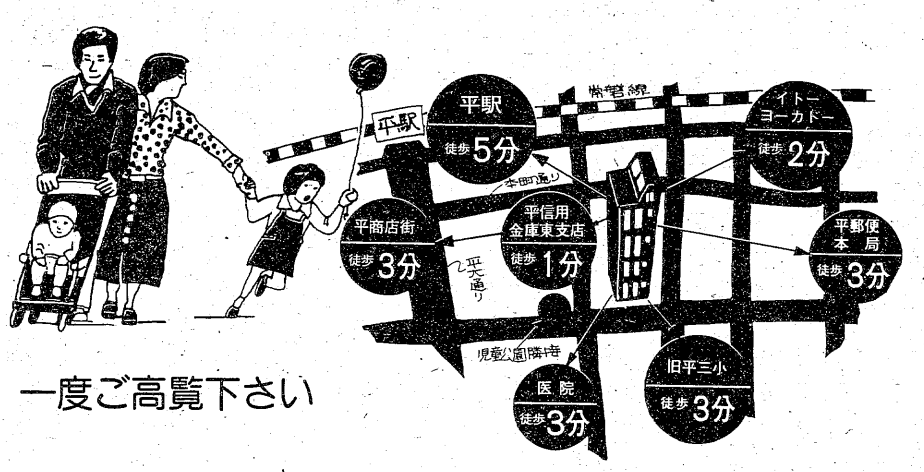

一度ご高覧下さい

月々家賃なみの返済で理想のわが家を！　画期的な銀行ローンをご利用下さい。

達美ビル株式会社

代表取締役　馬目　精

専務取締役　馬目　達幸

いわき市平字五町目15　電21―1911

■施工

総合建設業　株式会社　志賀組

代表取締役　志賀　昭美

本社　いわき市平字四軒町15　電74－7776・23－6753

■設計・監理

袴田設計事務所

代表　袴田　武

いわき市小名浜南君ケ塚町12の15　電54－4465

私達が工事に協力いたしました〔順不同〕

■特殊杭打工事・シポレックス工事
田村建材株式会社
代表取締役　田村保則
いわき市内郷綴町金谷一ノ七　電(26)三一二一

■土工事
丸寄工業株式会社
代表取締役　鈴木作夫
いわき市平字正内町五九　電(74)六六二五

■基礎工事
正木組
代表　正木政義
いわき市平下平窪字西左エ門内一一九ノ一　電(23)七〇三六

■鉄筋工事
鈴木組
代表　鈴木壮知
いわき市好間町北好間字権現堂二八　電(36)四五二二

■鳶工事
佐々木組
代表　佐々木栄三郎
いわき市平鎌田字屋六　電(74)七六九五

■型枠工事
吉沢組
代表　吉沢文雄
いわき市好間町北好間字山ノ坊七八　電(36)三四四

■コンクリート工事
諸橋生コン株式会社
代表取締役　諸橋鐵二郎
いわき市常磐吾ケ岡町沢目三二　電(42)四一六一

■設備工事
諸橋金物株式会社
代表取締役　諸橋鐵一郎
いわき市平字五町目六　電(23)一二二一

■鉄骨工事
山登機械工業株式会社
代表取締役　山野辺登一
いわき市平北白土字三倉四五　電(23)二二〇〇

■防水工事
合資会社　東日本制水
代表　沼田敦子
いわき市内郷綴町一之坪九　電(26)三五八八

■木材納入
大泉木材株式会社
代表取締役　大泉末吉
いわき市平字祢宜町三三ノ二　電(74)三八三八

■木工事
松本工務店
代表　松本清
双葉郡広野町大字下北迫字火ノ口　電(〇二四三)二四二三

■左官工事
有限会社　片山工業
代表取締役　片山勝幸
いわき市小名浜諏訪町三三　電(92)二五八六

■内装工事
株式会社　福田建材店
代表取締役　福田登美夫
いわき市平字正内町一二六　電(23)〇一二一

■特殊内装工事
郡山エービーシー建材株式会社
代表取締役　田村保則
いわき市内郷綴町金谷一ノ七　電(26)四一四九

■金属軽天工事
株式会社　光信工業
代表取締役　遠藤欽也
いわき市平沼ノ内字浜街一八二ノ二八　電(21)二八七二

■板金塗装工事
板金塗装工業
代表　鈴木孝一
いわき市平尊ノ内字大内一〇ノ一　電(74)七〇一三

■金属建具工事
不二サッシ販売株式会社いわき営業所
所長　北岡宏一
いわき市平字菱川町一ノ三　電(23)二九三

■木製建具工事
佐藤木工所
代表　佐藤喜代治
いわき市平下神谷字内宿八九　電(34)三三〇

■タイル耐火被覆工事
株式会社　大谷建材店
代表取締役　大谷文二
いわき市平字紺屋町四九　電(23)〇三二四

■硝子工事
会田ガラス店
代表　会田勇雄
いわき市平谷川瀬字明治町八ノ一　電(23)二三七五

■畳工事
有限会社　緑川畳店
代表　緑川正男
いわき市平字新川町三　電(74)四六四三

■設備工事
阿部商事株式会社
代表取締役　阿部乙之
いわき市平字田町二四　電(21)一二二一

■給排水衛生工事
有限会社　伊藤設備工業所
代表取締役　伊藤正徳
いわき市平字東町六ノ四　電(23)四四〇四

■電気工事
東北電気工事株式会社いわき営業所
所長　鎌倉忠吾
いわき市平谷川瀬字双藤町八二　電(74)七三七一

■防火設備器具工事
株式会社　磐水社
代表取締役　山崎忠兵衛
いわき市平字紺屋町二一　電(23)一六一六

いわきが生んだ海軍大将
高木武雄をしのぶ

㉒

高木武雄海軍中将は昭和18年いわき市平・飯野八幡宮を訪れて参拝された。これが郷里で撮った最後の写真である。

高木武雄氏とやす子夫人との間には二男三女があった。

長男の正武氏は大正七年十月九日生まれ。現住所はいわき市平字杉平九。株式会社いわきねじセンター（小名浜字吹松一三の三）の社長である。東京を引き揚げてからは母親のやす子さんもずっと一緒に住んでいた。

正武氏は昭和十七年東京商大（現一橋大）を卒業すると同時に日本郵船に入社したが、間もなく召集令状が来て、新潟県高田市の独立山砲第一聯隊に入営した。正武氏は父が艦隊勤務が多かったから、ほとんど同じ屋根の下で暮らすことは少なかった。大学でも父の希望で三年間寮生活をしている。集団生活を通して人間形成の場にして行くことを考えたらしい。とにかく人間は苦労が大事だというのだ。「その時を一生懸命に生きて行くこと」を息子に教えようとしたのである。

正武氏は父の勧めで最初は海軍兵学校を受けた。自分と同じ海軍へ進ませたかったのである。ところが正武氏が近眼のため身体検査ではねられてしまった。そのとき父親は息子にコンコンと手紙をしたためて送っている。「悲観するな」というのである。そして正武氏は陸軍へ進んだ。

正武氏が初年兵であったある朝のことである。連隊に聞きなれぬラッパが鳴り響いた。「あれはなんだ」というので兵隊たちはあわてた。閣下にささげるラッパであったからだ。ちょうどその時、連隊長は留守で、突然であったから幹部たちはいささか面食らったようである。二十人近い将校と衛兵がついて正武氏の所属する第五中隊にやって来たのは父高木海軍中将であった。珊瑚海海戦で見事な戦果を上げた直後の第五戦隊司令官のときである。兵隊たちが直立不動の中を中隊長室へ恭しく案内された。かしこまっている中隊長に表敬訪問をすませた。連隊では正武氏との面会を計画したが、高木中将が夕食のときにしたいというので延ばすことになった。

高木中将は近くの旅館に一泊したが、その晩、中隊長ら幹部と正武氏の所属する分隊全員が招かれ旅館で会食することになった。そしてこの父子対面が今上の別れとなったのである。父は「元気か」「軍人は死ぬときが大事だ」と息子に諭した。武雄氏は重要な任務に就く前に一度息子を励ましておきたかったのだろうか。

正武氏は間もなく豊橋予備士官学校に入り、そこから選抜されて陸軍中野学校に入った。世に言う「諜報学校」である。とにかくこの学校は大変なところであった。およそ軍隊の学校とは思えぬところである。髪も長くのばし、軍服を着ないばかりか、国籍もまっ消して身分を秘密にしていた。

昭和十九年夏、サイパン島が陥落すると戦争は敗色を一層深めて行った。正武少尉は中野学校に残り、後輩の指導に当たっていた。父が戦死し、中野学校の先輩の親類に当たる上野百合子さんとの結婚話が急に進み、柿ノ木坂の自宅でささやかに挙式、その晩は爆弾が隣家に落下するという厳しいスタートであった。百合子さんの父君は陸軍少佐上野奏氏で、相馬出身の陸軍少将植松練磨氏は母のオジである。

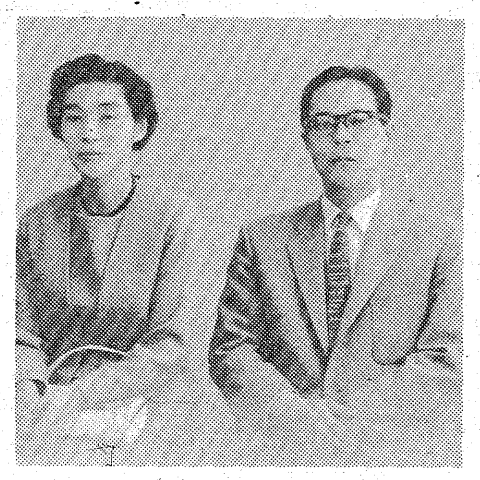

いわき市平字杉平に住んでおられる長男正武氏・百合子さん夫妻

金曜特集

お客様の意向を充分生かしたスタイルを創造するのが美容師
自慢しながら押し付けスタイルで高料金を取るのは猿真似師

藤美容院　平店　番匠町　☎23－3442
小名浜店　中明神町　☎92－2768

住宅・各種建物
美装と修理
スズキ営繕
お気軽にご相談下さい
平下荒川☎㉓2496

■各種吹付塗装■各種ペンキ塗装■ビル清掃■看板■室内装飾■大工工事■屋根カワラふき替え■雨もり工事■雨どい取替■一般土木

15万まで即融資
奥様・OLの方も歓迎致します
●営業日 月・火・水・木・金
●印鑑
●給料明細
●健康保険証ご持参下さい
トーツー・ローン
平大通り勇屋ビル2F　☎㉓7461

朝霧に光るドーバーを越えろ！ラストチャンス〈逆転〉が待っている！
〈大脱走〉の巨匠スタージェスが描くサスペンス・アドベンチャー！

3日より大ロードショー
鷲は舞いおりた
〈カラー作品〉米英合作映画
〈遠すぎた橋〉のマイケル・ケイン　〈マッシュ〉のドナルド・サザーランド　〈ゴッド・ファーザー〉のロバート・デュバルン
原作ジャック・ヒギンズ／音楽ラロ・シフリン
監督ジョン・スタージェス
ひかり座

全米SF映画最優秀作品
リチャード・T・ヘフロン監督作品
DELOSWORLD
未来世界
〈カラー作品〉
ピーター・フォンダ
ブライス・ダナー
アーサー・ヒル
ジョン・ライアン
特別出演
ユル・ブリンナー
卓抜なアイデアと20億の巨費！
あなたとウリ二つの複製クローン人間の出現を描くスーパー・フィクション！

祝キャバレーフラワー新築落成

〈平・田町73　フラワービル〉

9月4日オープン！豪華回転ステージ

〈田代　みどり〉

オープニングショー

9月4日
田代　みどり

9月5日
佳川　ヨ　コ

〈佳川　ヨ　コ〉

〈施工〉

総合建設業

佐藤建設

代表　佐藤　秀夫

いわき市好間町北好間字北町田4－2
TEL・36－3153代

〈設計監理〉

有限会社 **佐藤建築設計事務所**

代表　佐藤　一三

いわき市平字仲間町61　TEL・23－1027代

〈土木工事〉
浅利組
代表　浅利　義宣
いわき市好間町下好間字大舘二六の一
電㉓一六四六

〈鉄骨工事〉
鈴好工業株式会社
代表　鈴木　孚幸
いわき市平塩字出口四九
電㉑三七四一

〈ヘーベル防水工事〉
東開商事株式会社
代表　笹本　英一
いわき市平上荒川字長尾七七
電㉒一四一四

〈木工事〉
後藤工務店
代表　後藤　春雄
いわき市鹿島町船戸字八合七
電㊳四七七二

〈左官工事〉
志賀左官工業
代表　志賀　正治
いわき市常磐上湯長谷町湯台堂一ノ五八
電㊷三四四七

〈電気工事〉
三浦電気株式会社
代表　三浦　博忠
いわき市平字新田前一
電㉓三五五五

〈建材〉
福田建材株式会社
代表　福田　登美夫
いわき市平字正内町二六
電㉓〇二二一

〈給排水空調工事〉
沼里工業所
代表　沼里　武
いわき市常磐湯本町傾城六七
電㊷四六一八

〈タイル工事〉
小沢タイル
代表　小沢　義人
いわき市内郷御台境町六反田七ノ三
電㉖二六四二

〈家具工事〉
協和家具木工
代表　樋口　公一
いわき市平字五色町二四
電㉔七〇六三

〈塗装工事〉
須藤塗装工業所
代表　須藤　好男
いわき市好間町上好間字上ノ原一〇四
電㊱四二五八

〈塗装工事〉
新妻塗装工業
代表　新妻　武夫
いわき市常磐関船町志座四〇ノ一
電㊷四六二三

〈屋内外看板工事〉
株式会社 箱崎美術広告社
代表　箱崎　四郎
いわき市平字十五町目二
電㉔六〇六一

〈インテリア工事〉
株式会社 イワキインテリア
代表　福田　登美夫
いわき市平中神谷字十二所二六
電㉞六一五三

いよいよ秋の旅行シーズン

ハネムーンをねらう各業者

紅葉の十和田湖に人気

「心さわやか秋の旅」「見知らぬ秋へ」―などをキャッチフレーズに、市内の各旅行業者ともシーズンを控えて〝特選旅行〟の売り込みに懸命。紅葉が美しい十和田湖や奥只見などに人気が集中しているほか、職場旅行の時期とあって、一部のコースではすでに満パイのものも。そのうえ秋は結婚シーズン。日本交通公社などでは新婚旅行をねらって、ハネムーン・ツアーをパックしている。しかし一般に申し込みは遅れがちのため、大安と休日が重なった翌日の飛行機の座席はすでに満員。全体として、秋の旅行の入り込みはまずまずといったところだ。

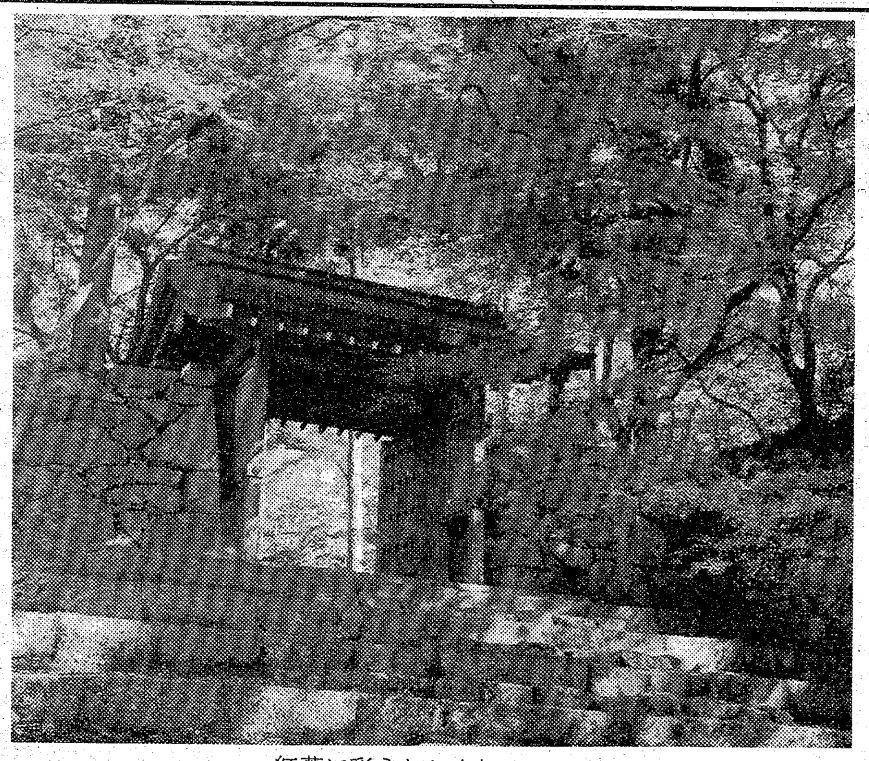

紅葉に彩られた京都・三千院

日本交通公社　職場旅行やハネムーン、京都旅行などに力をいれている。ハネムーンでは九州、徳之島など国内（十～三十万円）のほか、グアムやハワイ、ヨーロッパといった豪華版（三十～七十万円）まで。十月十、十五日。十一月二、十五日などの吉日前後はすでに満パイ。秋の古都めぐりは九～十一月まで。紅葉の風山などをコースに取り入れている。四～七万円。また紅葉の十和田は十月中で六～七万円。このほか〝よりどり紅葉コース〟として九～十一月に、秋の北海道や奥日光など。

平駅旅行センター　九～十一月に富士山とぶどう狩りなど十コース。二～七万円。立山黒部アルペンルートと姫川温泉はすでに満パイ。ぶどう狩りも八回のうち余裕があるのは二回だけ。津和野・萩「花神」の旅などは申し込みが一〇％を割るなど低調だが、それ以外は五五～一〇〇％と好調。平均でも六〇・五％が申し込んでおり、まずまずの状態。

若者に鎌倉ブーム

八丈島などすでに満員

東急観光　秋行としては十和田と陸中海岸（十月十七、二十日）青根温泉湯治の旅（十一月二十五～二十八日）など。近くは二万円前後で遠距離になると六～八万円。十月九～十一日に実施される高山祭に合わせたパックも。三～五万円。また新撰組史蹟探訪と名園めぐりとして十一月三十日まで、連日。二条城・本丸御殿など非公開の名所も特別拝観できる。観光タクシーを利用、一万七千～二万円。

近畿日本ツーリスト　九～十一月まで。秋色に染まる伊勢・志摩、紅葉の十和田・八幡平など二十四コース。二～八万円。離島ブームで八丈島スカイツアーはすでに満パイ。おけさの島・佐渡もジェットフォイルに乗って一時間足らずで行けるとあって、人気が集中。また新婚セットも国内をはじめ、ハワイ、ホンコン、カリフォルニアなど海外も。このほか現地でハイヤーと宿がセットになっているメイトハイヤーは、層雲峡・エリモコースなど。十～二十万円。

常磐交通観光　九～十一月にかけて、奥秩父昇仙峡と富士スバルラインなど八十六コース。紅葉の十和田湖は人気があるので、申し込みは早目に。日帰りから七泊八日まで。値段も五千～九万円と好みに合ったコースを選べる。この中で九～十一月に三回実施する鎌倉めぐりは、ブームもあって若者を中心にうけている。また願懸け旅行の沢観音寺と塩原温泉の旅はユニーク。九月十五日までは満席。十九日以降もかなり込んでいる。一万二千五百円。一カ所で三十三観音にお参りできるのがミソ。お礼とコタツ掛けがプレゼントされる。

報徳観光　年間計画でコースが設定されている。伊豆芦の湖と熱海温泉や北陸路の旅など。一万五千円から。南九州フェリメイトツアー（十一月二十六日）などは豪華版で八万二千円。このほか「予算少々、ビッグな楽しみ」として海外旅行も取り扱っている。韓国や香港、マニラ、グアムなどで、八万～二十万円。また十一月十日には、四十八万五千円のヨーロッパ十二日間ツアーが始まる。

秋の旅行を呼びかける旅行業者のパンフレット

レジャー

海つり

魚市場前でチカが好漁

魚市場前、1～4号ふ頭でチカ。朝晩は毛バリを使い、日中はマゼ。十㌢位のものがバケツいっぱい。釣る前に乾燥したマキエをまくとよい。カラ揚げにするとうまいので人気がある。

藤原など各ふ頭先端でセイゴ。電気ウキをつけ、夕涼みを兼ねて釣っている。二～三時間で三～四匹。エサはアオイソメかアカイソメ。また藤原川近辺では黒ダイ。朝晩で二～三匹。型はカイズ程度。

このほか沖防で投げ釣りだと、アイナメ、カレイ、タナゴ。タナゴはよく釣れており、三～四時間で四十～五十匹。手の平大。エサは黒ダイと同じ。釣る対象を決めてから出かけるとよい。

（小名浜・平野釣具店調べ）

川

魚市場前でチカが好漁　夏井川でアユ、オイカワ

好間川・独古内堰から夏井川の合流点でアユ。エサ釣りで二十～三十匹。型は十五～二十㌢。エサはシラス。また朝晩には夏井川・平橋、磐城橋、愛谷堰下などでアユとオイカワ。毛バリの流し釣り。同堰下ではウグイがボツボツ。プッ込みで型は三十㌢。

このほか平・下荒川のつつじが丘内の沼で相変わらずマブナ、ヘラブナ。十～十五㌢の大きさで二十～三十匹。エサはオカユのネリエ。市街地に近いので人気がある。また滑津川・徳風園～滑津橋でもフナ。やや大きく十五～二十㌢。釣る人だと二十～三十匹。藤間沼でもフナが揚がっているが、たまにコイ、ナマズ、ウナギ。

（平・イソギン釣具店調べ）

ハワイアン次週の催し

【大ホール】

☆4日「がんばれ元気」の、にしきのあきら

▽ショータイム＝12時30分、16時

【ビーチステージ】

▽専属芸能ショー＝フラダンス、フラメンコ、ハワイアンバンド、タヒチアンダンス、少女コーラスグループ、ジャズバンド

▽ショータイム＝（ウイークデー）13時30分、19時30分（日・祝日）11時、14時30分、19時30分

平けいりん

9月　3　4　5
17　18　19

サンケイスポーツ杯争奪戦
発走12時
A7・B3

■テレホンサービス　本場　電(0246)22―1234～8
郡山場外　(0249)44―3413
平場外売り場　いわき市平字新町　有料指定席増設
郡山場外売り場　郡山市方八町
■女子従業員募集中（本場および郡山場外勤務）

生ビール毎日入荷！
川俣
うめぎ
なるう
備長ビール
郡山市駅近　川俣
電三三五二五代
専用駐車場完備

小口金融
●ゴルフ会員権・電話担保
●お気軽にご相談下さい
三協商事
平・田町二四の六（阿部スタンド脇）☎23―0235

サラリーローン
ちょっと困った時のプロミスです
健保・国保証をご持参のお客様（お勤めの方）に「もれなく」1万円～20万円までご融資いたします。
お利息は日数計算の後払いで結構です。
（無担保・無保証人）
≪奥さまローンお取扱い中≫土・日・祝日休
全国65支店・日本消費者金融協会会員
LOANS
プロミス
いわき支店21-2311
平大通りネモト3・SUNビル2F

鮮度と生わさで
粋な味
まるおかた
二十名様までの宴会承ります
平・白銀　電七四―二四三七

70歳以上 お年寄り一万七千五百人

敬老月間、多彩な行事

長寿祝い贈り物、招待会

九月は敬老月間！。いわき市は同月間中、市内に住む七十歳以上のお年寄りに年齢に応じて三千～七千円の敬老祝金を支給するほか、高齢者（満九十五歳）、米寿者（満八十八歳）、金婚夫婦（結婚五十年）には記念品を贈り、長寿を祝福する。

9月9日は敬老の日
老人福祉週間

社団法人福島県老人クラブ連合会

また、常磐ハワイアンセンター（中村豊社長）では五日から九日まで、地区別にお年寄りを同センターに無料招待、浪曲やフラダンスなどのアトラクションで楽しい一日を過ごしてもらうことにしており、約七千五百人が参加する予定。

八月末現在、市内に住む七十歳以上のお年寄りは一万七千五百三十六人。最高齢者は、同市平字新町二五、大谷さよさんで、百歳四カ月。約二カ月遅れの磯上ハルさん＝同市常磐西郷町落合八一＝も百歳を超え、二人とも元気。十三日には田畑市長が二人を訪問、羽根枕（一万円相当）をプレゼントする。さらに、高齢者六人には毛布、米寿者百二十五人には座ぶとん、金婚者百八十一組には金杯、敬老者全員に体温計が贈られる。

このほか、市では十月十二日の好間、内郷地区を皮切りに、市内十三会場で地区敬老会を開催、福祉の増進を図る。

【「敬老月間」のポスター】

「敬老の日」の九月十五日現在、各地区の男女別最高齢者は次の通り。

◇平▽男＝橋本喜七（九七）・下高久（徳風園内）▽女＝大谷さよ◇磐城▽男＝高荻繁弥（九四）・小名浜住吉▽女＝冨塚清女（九三）・小名浜玉川町◇勿来▽男＝山本保（九四）・勿来町窪田町通▽女＝櫛田リウ（九七）・植田町本町◇常磐▽男＝鯨岡一馬（九二）・湯本町三函▽女＝磯上ハル◇内郷▽男＝渡部寛（九三）・綴町七反田▽女＝根本タミ（九三）・白水町浜井場◇四倉▽男＝粟野徳三郎（九二）・上岡▽女＝鈴木ヨシ（九四）・薬王寺◇遠野▽男＝小澤毎之助（九三）・上遠野▽女＝上遠野クラ（九三）・滝◇小川▽男＝江尻久吉（九四）・塩田▽女＝吉田モセ（九三）・上平◇好間▽男＝寺門新三郎（九〇）・北好間▽女＝橋内ギン（九七）・同◇三和▽男＝加藤清三（九三）・上市萱▽女＝合津サダ（九七）・合戸◇田人▽男＝緑川菊次郎（八七）・旅人▽女＝鈴木ナツ（九三）・荷路夫◇川前▽男＝根本和助（九〇）・小白井▽女＝村田イサ（九〇）・川前◇久之浜・大久▽男＝松本弥三郎（九四）・同久之浜▽女＝石井キン（九三）・同

いわき地方史研究発表会

4日　文化センター

いわき地方史研究会（本多徳次会長、二百会員）、市教委共催の第十回研究発表会は四日午前九時から、市文化センター一階第一講義室で総会を開いたあと、十時から発表会に入る。

発表は「森戸具塚について」草野英法・磯上房男（磐高）、「朝日長者遺跡について」原川雄二、「永崎の画家小松磐山父子とその画業」小野佳秀、「四倉町大野八体地蔵尊について」本多徳次。

昼食のあと一時から特別講演「幕末の水戸藩情と安藤信正」茨城大瀬谷義彦教授がある。

ハワイアンに敬老招待

5日、常磐地区から

いわき市は七十歳以上のお年寄りを地区別に、次の日程で常磐ハワイアンセンターに招待する。時間は午前九時半から。

▽五日＝常磐、遠野▽六日＝磐城、三和、小川、川前▽七日＝勿来、田人、久之浜大久▽八日＝内郷、好間、四倉▽九日＝平

事故死ゼロならず

中央署の安全運動　夏の発生、ケガは減る

いわき中央署はこのほど、"居眠り運転と子供の交通事故をなくそう"をスローガンに、先月二十一日から一カ月にわたって行われた「夏の事故防止県民総くるみ運動」の成果をまとめた。

それによると、同署管内で発生した交通事故は百件、二人が死亡、百四十七人がケガをした。昨年同期と比べると発生で十三件、ケガで二十九人減ったものの、同運動が終わりに近づいた十四日と最終日の二十日に死者をだし、残念ながら二年連続ゼロ記録は達成できなかった。

地区別では、平が五十件で全体の半分。内郷十五件、常磐十七件と、この三地区で全体の八割を占めた。時間別で最も多かったのは、午前十時～正午二十二件、次いで午前八～十時、午後四～六時十四件と朝夕に集中した。また、原因は安全運転義務違反がほぼ半分の四十八件。ドライバーのちょっとした気のゆるみから起きた事故が多かった。

同署では、これらの結果から増え続けている死亡事故抑止のためには「末端組織から安全運動を盛り上げていくしかない」として、交通安全協会各支部や運行管理者協議会などの関係団体に優秀なドライバー育成の協力を訴えていく。

融資残まだ8,000万円も

零細企業経営資金　秋口への貸付ワク

長雨、低温で"夏の陣"はさんざんな結果で九月を迎えたが、いわき商工会議所中小企業相談所は、無担保無保証の運転・設備資金がまだたくさん余っている！と、"秋の陣"にばん回を期す小企業主に呼びかけている。

"小企業経営改善資金"は国が不況のシワ寄せにあえぐ零細企業（従業員五人以内、商業・サービス業は二人以内）に予算措置をしている借りやすい制度融資。

五十二年度第2・四半期（7～9月）の融資ワクは二億二千万円で、長期不況の手当としてか昨年より六千二百万円（四四％）と大幅増ワクされた。が、意外に不況のからみが強く、需要が伸びずに"お盆景気"は不発。返済目安が立たないから、低利長期の制度融資も猫に小判。

同所が扱った八月末現在の融資状況は九十四件、一億二千四百四十万円。まだ八千万円近くの金が余っている。だが九月は秋の商品仕入れなど資金需要が伸びる時期。

半分も残したまま第2・四半期を終わるようなことがあれば、次年度から融資ワクの大幅な減ワクもあり得ると心配している。

ヘアさん

904　中島安男

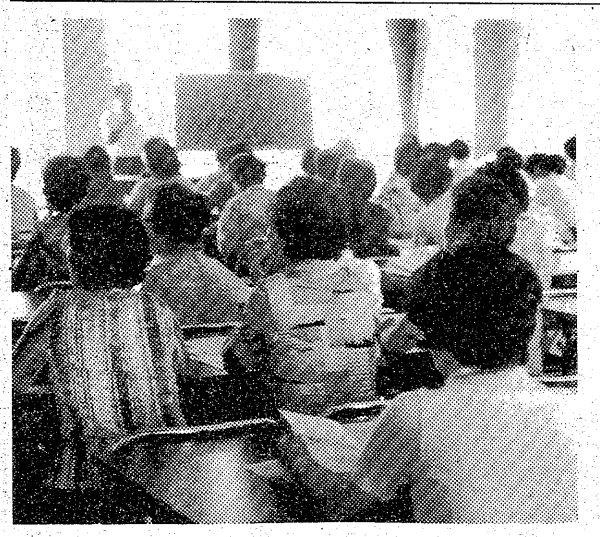

尾瀬ハイキング会員を募る

神谷・夏井公民館

レジャーシーズンを迎え、神谷・夏井両公民館は「尾瀬ハイキング会員」を九日まで募っている。ハイキングは二十四日午後九時に両公民館前を出発する夜行日帰りコース。募集人員は七十人。

小白井小、小白井小・中学校中大運動会の合同秋季大運動会は、同日午前九時から両校校庭で。「小白井野馬追い」など多種。

保存食、健康管理など受講

農村生活改善講座

県いわき農業改良普及所は一日午前十時から県いわき合同庁舎で、農村生活改善講座を開いた。

農家の生活指導に当たっている生活改良推進員、生活改善グループ員が対象で約百人が受講。講師の話を熱心に聴きいっていた。講師はいずれも同普及所係員で、①土と肥料②農作業と健康管理について学び、この後、前回の講座で決めた「保存食」の紹介があった。

保存食は農家の主婦なら簡単につくれる野菜、山菜などを材料としたもので、出品者が一点ずつ材料と味付け、それに保存できる日数についても説明した。

【農作業と健康管理について学ぶ受講者】

くらし　随筆

親　子

掛作　雅臣

初めてお便りします。何だか、未知の人に出す手紙のようだ。今週から拙筆ながら出稿することになりました。

◇

最近、しみじみ思うこと―。親は子を育み、子の眼差しから愛を知る。子を持つ親はみな、わが子の成長に目を細める。子は大きくなるにつれて親の愛を知り、親は子に無尽の愛を注ぐ。

子はやがて成人し、親の教えを乞い、親は子に人の道を説く。そして別離。

親と子はお互いにこころの中を知らず、ただ大切な人という思い出を抱いて、人生航路に出発。今、故郷を離れこう思う。「親の愛」。このテーマに何と多くの人達が取り組み、中途でペンを置いたことだろうか。再びペンを振ることはわかっているのに。

というのも、このごろの私は"親"について考える時が多く、その度に知らずしらずのうちに手を合わせ、目をつむっているのだ。

七月初め、法要で実家に帰った時のこと。夜半、久しぶりに父と話をすると父は、長男なのに一年近くも帰って来ない、としかっているようであり、私は自分の考えていることがわかってもらえないことにやり切れなさを感じていた。

◇

私は言った。「父さんは知らないだろうけれど、オレは毎晩、父さんのいる故郷に向かって手を合わせているんですよ」。なぜか、父の目を見ることは出来なかった。

（団体職員・小名浜）

軽食喫茶　待合室
■モーニングサービス（AM7:30～PM1:00）
¥250 コーヒーor紅茶orミルク＋ヤクルト、ゆで卵、トースト付
ヨーカドー平店近く（酒井ビル2F）☎22―2961
営業時間：AM7：30～PM8：00

高級洋菓子と食パン
開花亭
平・五町目　電23－1342～3

錦鯉・つりぼり
前田養魚場
小名浜・西小下／㊸5038

洋裁科・ニッティング科（昼・夜間部）
いわき文化服飾専門学校
平・二町目（平信用金庫隣）
☎23－5913（ゴクイイサ）

昭和52年度
池坊　全国巡回講習
■日時　9月4日(日)・5日(月)
2日間とも午前9時から午後4時
■会場　いわき市文化センター大ホール
■講師　柴田　英雄先生
■講習内容●一般社中〈いけばなと自然〉＝素材との出会い＝
●教授者〈立華の有機的空間〉＝道具の働きと変化＝
■映画　午前9：30～10：00
▷午後は派遣講師の作例によるデモンストレーション
主催　財団法人池坊華道会／主管　池坊華道会平支部

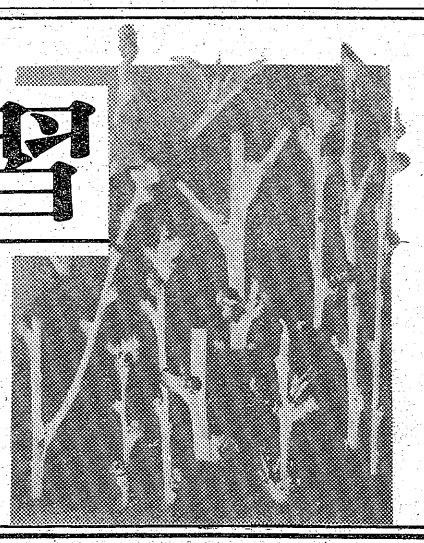

小川で古文書発見

江戸末期に敬老事業

代官が米10俵も贈る

すが婆さんの百歳祝う

九月は敬老月間！。国民の祝日に指定された十五日の「敬老の日」を中心に、全国各地で年寄りの長寿を祝う行事が催される。敬老精神の希薄さがささやかれる中で、今から約百五十年も前の江戸時代末期、当時の徳川幕府が百歳の老婆の長寿を祝い、米十俵を贈った史実を裏付ける古文書がいわき市小川町で見つかり、「農民をいじめるばかりではなく、長寿者には敬意を表したんだな」と話題になっている。

〝悪代官〟のイメージを一掃するかのような〝証拠〟を所有しているのは、同町柴原字茶畠三六、農業吉田正さん(六三)。当時の四倉、中之作両港の諸経費削減を命じた古文書などと一緒に保存されていた。近所に住む、吉田文武小川史談会長らとの話の中で、「郷土史の発掘史料になるかも知れない」という気持ちから、資料を提供、吉田会長ら会員二十人が〝判読〟した結果、今回の敬老祝いの事実がわかった。

内容は、寅の二月十八日、当時の小名浜代官所・柴田若之丞代官が、磐城郡柴原村（現・小川町柴原）に住む百姓・定四郎の祖母にあたる〝すがばあさん〟の百歳の長寿祝いを上役に上申、許可されて米十俵が贈られた―というもの。タテ三十㌢、ヨコ五十㌢の和紙に墨書、「柴田役所」の朱印が押してある。保存方法が良かったのか、虫食いは数カ所。

同史談会の説明によると、時代は江戸末期の文政年間（一八一八～一八二九年）らしく、今からおよそ百五十年ほど前。「一人で年間三俵あれば生活できた」といわれていただけに、三年分以上の豪華なプレゼント。平均寿命の短かった昔とはいえ、〝破格〟の扱いには間違いない。厳しい年貢の取り立てなど、〝お上〟の評判は決して良いものではなかったが、どうやら〝悪代官〟ばかりでもなかったようだ。

現在、米一俵の政府買い入れ価格は一万七千二百三十二円。〝すがばあさん〟は、今風に言うと、約十七万円の「敬老祝金」をもらったことになる。ちなみに、今年満百歳を迎えた大谷さよ＝同市平字新町二五＝、磯上ハル＝同市常磐西郷町落合八一＝さんの二人への、〝お上〟（県、市）のプレゼントは金杯（県）と洋掛けふとん（市・三万五千円相当）。

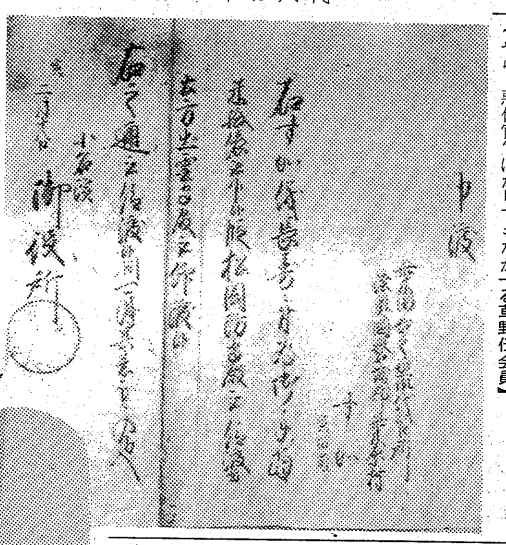

【㊤問題の古文書と㊦古文書を見る草野伝会長】

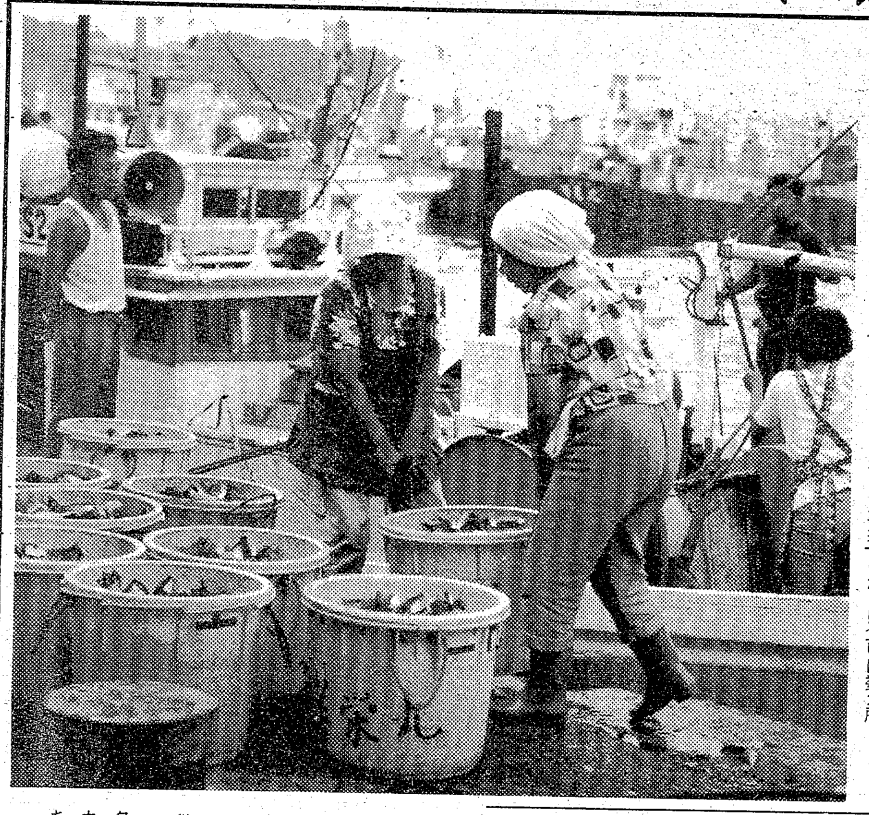

【はじまった小型底引船によるカレイ、イカなどの水揚げ】

阿部興業事実上倒産

四倉　負債総額は二億円

いわき市四倉町字西三丁目、有限会社阿部興業（阿部昭代表、従業員約二十人）は、先月三十一日、市内の銀行で千四百万円を不渡りにし、事実上倒産したことが二日、東京商工リサーチの調査で明らかになった。負債総額は二億一千万円内外と見られている。

阿部興業は四十三年八月に設立して以来、クイ打ち、基礎工事などを中心に土木事業を手掛けてきたが、長期不況の影響を受け、受注減から経営が悪化、最近は赤字覚悟の採算割れ工事も行うようになった。最盛期の四十九年には年商一億円以上も上げていたのに、今年三月の決算では約七千四百万円と大幅に落ち込んだ。受注減が倒産に結びついたようだ。

歓声の中、続々水揚げ

底引き網漁解禁初日

○…底引き網漁は一日から解禁となり、午前二時すぎから、市内の各港に待機していた小型底引船（一四㌧・八㌧未満）六十隻、スターン型船（五四㌧）三十隻の計九十隻は真っ暗な漁場へ出港した。

○…小名浜港には午後三時すぎから、小名浜～豊間沖での漁を終えた八㌧未満の小型船八隻が新鮮な魚を満載して続々と帰港。港には家族らが水揚げの用意をして出迎え、防波堤の先に船が見える度に歓声を上げていた。

○…接岸すると早速、水揚げ。市場にはカレイ、ヤリイカ、サクラエビなどが所狭しと並べられ、威勢のいいセリの声が響き、活気がみなぎっていた。

○…スターン型船は、スケトウダラを追い、宮城県沖方面へ向かったようで、関係者の話では「魚群に当たれば二～四日操業し、石巻港に入るだろう」という。

きょうもイワシが大漁続く

小名浜港は、前日に引き続いて二日もマイワシの大漁。巻網漁船十六カ統が九百七十㌧も水揚げした。この日は解禁になったばかりの底引き漁とも重なって、同魚市場はごった返した。

記念切手帳の予約受け付け

UPU加盟百年を記念　平で郵便事業展

万国郵便連合（UPU）加盟百年を記念して、平郵便局は十五～十八日まで、いわき市平・大黒屋デパートで郵便事業展を開くが、十四日まで記念切手帳の予約を受け付ける。すでに全国から五十件の申し込みがあり、早目に予約をと呼びかけている。

この切手帳は日本が明治十年にUPUに加盟、今年で百年を迎えたのを記念して発売されるもので、UPU記念碑のブロンズ像や横浜郵便局開業時の絵などが印刷されている。また世界各国と結ぶUPUの業務内容も説明。さらに加盟百年記念切手二種（五十円、百円）が各二枚ずつ張ってある。

このほか、記念碑のブロンズ像をあしらった小型日付印（直径約三㌢）も押されている。特に同日付印は平局独自のスタンプで、事業展開催期間中は会場と同局で市民に利用してもらう。価格は一部三百円。八百部を発行する。申し込みは現金を添えて同局へ。

【万国郵便連合加盟百年記念の小型日付印】

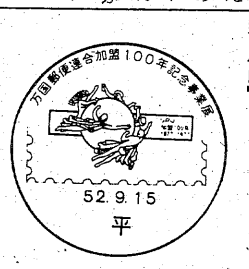

あすユネスコ学級　いわき市教委社会教育課は三日午後二時から五時まで、文化センターでユネスコ学級を開く。

青少年学級リーダー研修会　いわき市教委青少年課は三、四の両日、少年の家で青少年学級リーダー研修会を開く。

水野谷で結核検診　いわき市常磐支所は三日午前九時半から正午まで、水野谷公会堂で結核健康診断を行う。

川前で健康相談　いわき市川前支所は三日午前九時から正午まで、同支所で健康相談を受け付ける。

交通事故

	発生	死者	傷者
いわき中央署	1	0	1
〃東署	0	0	0
〃南署	1	0	2
今年の累計	1,074	21	2,453

（1日・県警交通企画課調べ）

社員募集
▽営業局販売部員（男子）　一名
▽年齢二十五歳まで
▽普通運転免許か自動二輪免許証所有者
ご希望の方は直接履歴書持参の上ご来社下さい。
いわき民報社営業局
いわき市平字田町六三　電㉓1666代

ふるさと「いわき」のご案内は、観光ハイヤーで。
スカイブルーの観光ハイヤーは、ご家族，小グループにご好評をいただいております。

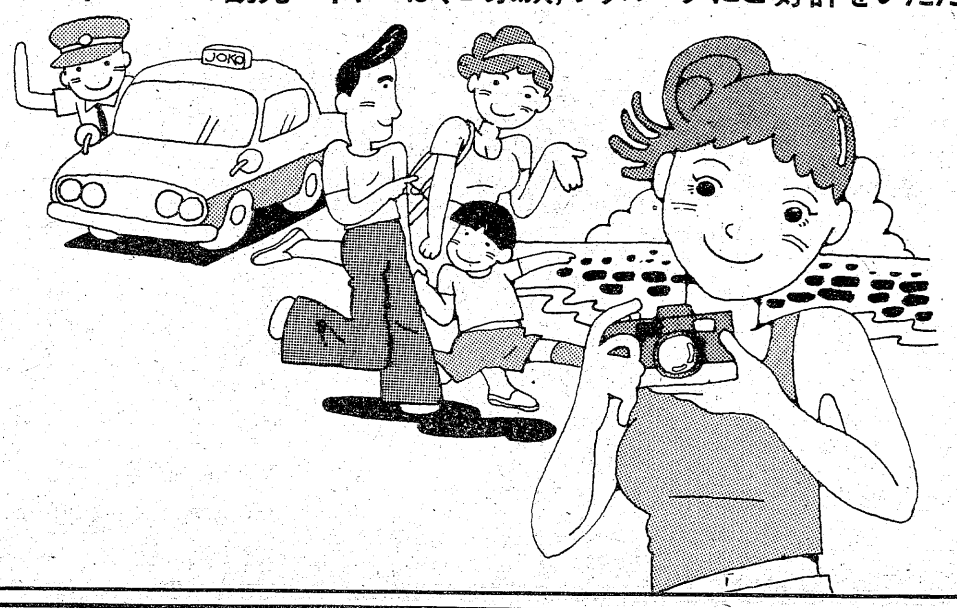

遠くからおいでになったお客様に、いわきの町を案内したい、そんな時、常交タクシー観光ハイヤーをご利用ください。ガイドテープをのせて、名所旧蹟をご案内いたします。

いわき名所めぐりモデルコース
①3時間コース（早まわりコース）
●料金…小型 6,900円・中型 8,400円
②4時間コース（標準コース）
●料金…小型 9,200円・中型11,200円
③5時間コース（ゆっくりコース）
●料金…小型11,500円・中型14,000円

いわき近郊特選コース
①五浦海岸コース（5時間コース）
●料金…小型11,500円・中型14,000円
②あぶくま洞探勝コース（5時間30分コース）
●料金…小型12,650円・中型15,400円

みなさまの
常交タクシー
いわき市平字南町26の2
本　社 ☎23―2343
松ヶ岡（営）☎74―3410
神　谷（営）☎34―3214

読者の声

きょうのことば

自信は成功の第一の秘けつである
（エマーソン）

自然乾燥と人工仕上げ

平　高橋　春吉

今の食料品は、量産体制と商品価値を高めるため、目先をとらえるようなものが優先され、味は二次的に考えるものが多くなった。つけ物にしても、赤や青で人工着色し、見た目は良いが、味はさっぱり。中には有害着色物もあって、大騒ぎとなった例が、後を絶たない現状だ。

ところで、洗たく機も改善されて、洗たくものを入れれば、乾燥仕上げされてポンと出てくる。すぐに着替えられるわけだ。雨風関係なしの全天候型というべきか、今年のように雨が多い年には、赤ちゃんのいる家庭などでは、大助かり。有り難さが身にしみたはず。それに威力を発揮したのが、ふとん乾燥機。高温多湿の今夏は、発売間もなくというのに、メーカーが予想した以上に売れたという。

ふとん乾燥機も、雨の日や夜間でも乾かせるので、ビルの谷間や日照時間の少ない住宅や、地域に住んでいる人達から大うけ。いずれも太陽を必要としない、いつでも必要に応じて手軽に使えるところに強味がある。これから日ごとに日照時間が少なくなるが、冬場の需要増を見込んで、メーカーは量産体制に入ったという。

太陽光線乾燥から、機械化乾燥に、消費者がどれだけなびくかは、見ものの一つだが、雨、雨、雨の異常天候下、待たれるサンと輝く太陽である。

（会社員・38歳）

自然乾燥と人工仕上げと

平　高橋　春吉

同じ種類の魚の干物でも、太陽のギラギラした砂浜の干し場で仕上げたものと、人工加工仕上げとでは、比べものにならないほど味が違う。干し柿なども、軒先に干した自然物に代わって、硫黄いぶしなどの加工乾燥物が多く出ているが、姿形や色は優れていても、うま味となると、格段の差。これでも同じ干し柿かと首をかしげたくなるほどだ。

会と催し　3日

【平市民会館】▽福島県社会福祉大会（9時）▽美建福島大勉強会（11時）▽舞踊リハーサル（14時）

【勿来市民会館】▽フランス刺しゅう教室（13時）▽英語教室（14時）▽睦バレエレッスン（14時30分）

【常磐公民館】▽民踊サークル（10時）

【ことぶき会館・いわき民報ビル】▽やまと面接試験、武田陶器店・華器、展示会（10時）

【しゃくなげ会館】▽人生相談（10時）

【いわき産業会館】▽教員組合いわき支部婦人教師研究集会（13時）

【文化センター】▽ピアノ発表会、ユネスコ学級、エンゼルフィッシュ例会（13時）▽いわき国語教育研究会例会（14時）▽いわきESS例会、平FG合唱団例会、民謡尚帆会例会、親書会例会（18時）

市況

魚類

二日の小名浜港は前日に引き続いてイワシが大漁。

【小名浜港】巻網船十六カ統九百七十㌧底引船十四隻二十一・五㌧小型底引船八隻二・七㌧▼イワシ　九十七万㌔。五三・五一三・八▼水ダコ　一万四千㌔。一〇▼水ダコ　二千五百㌔。三五〇一一二〇▼トウシン　千五百㌔。六〇▼サクラエビ　千三百㌔。一五〇一一〇〇▼マコガレイ　千二百㌔。一五〇一三〇〇▼アカシ千㌔。一〇〇〇一二三〇▼ドンコ八百㌔。三〇〇一二▼メヒカリ五百㌔。三〇〇一五〇▼ハモ　三百五十㌔。六五〇一五七〇▼メヌケ　三百㌔。一〇〇〇一二五〇▼小ヤリイカ　二百㌔。三五〇一二五〇▼ムシガレイ　百八十㌔。一五〇一八〇〇▼ノドグロ　百二十㌔。一五五〇一八〇〇▼アワビ　二百㌔。五五〇〇

【江名港】小型底引船八隻二・六㌧　小舟二十隻〇・一六㌧▼アカマコガレイ　八百九十㌔。二〇〇一二〇〇▼小ヤリイカ　四百五十㌔。六二〇一一〇〇▼ハモ　三百九十㌔。一〇〇〇一八〇〇▼ホンマコガレイ　二百㌔。一二〇〇一三五〇▼ヒラメ　百五十㌔。三五〇〇一二〇〇▼タコ　百五十㌔。二五〇一八〇▼ムシガレイ　百十㌔。一五〇〇一一〇〇▼アワビ　百六十㌔。五三二〇一五三〇〇

【中之作港】水揚げなし

野菜

▼白菜一〇〇一八〇▼ニンジン八〇一二〇▼ゴボウ二五〇一五〇▼玉ネギ二二〇一四〇▼キュウリ一七〇一三〇▼ナス二五〇一一〇〇▼キャベツ一〇〇一五〇▼サツマイモ一五〇一五〇▼ナガイモ六〇〇一三〇〇▼ジャガイモ九〇一二〇▼サトイモ三〇〇一一〇〇▼ササギ八〇〇一二〇〇▼枝マメ一〇〇一五〇▼カボチャ七〇一二〇▼トマト一五〇一五〇▼ピーマン六〇一三〇▼モヤシ八〇▼シイタケ七〇〇一三五〇▼根ショウガ一〇〇〇一二〇〇▼ミョウガ三〇〇一二〇〇（以上㌔）▼ホウレン草一五〇一一〇〇▼菜類七〇一二〇▼ネギ一五〇一五〇▼ニラ三〇一一〇▼葉ショウガ一〇〇一六〇▼春菊七〇一六〇（以上束）▼大根七〇一一〇（本）▼玉子一八一一五（コ）

果物

▼リンゴ二〇〇一五〇▼ブドウ三七五一一五▼モモ一八〇一二〇〇▼夏ミカン八〇〇（以上㌔）

（丸平青果市場調べ）

※お断り＝株式・前場は2面に。

あすの運勢

小川石洲

九月三日（土・友引）

【1月生】感情に走って努力を水泡にする、冷静さ必要

【2月生】時には百八十度の転換もよし、消極的は不可

【3月生】現状苦しいが前途は明るい、辛抱しがんばれ

【4月生】周囲の雑音にまどわされがち、ペースを守れ

【5月生】自分勝手は敵をつくる、協調はかり結果よい

【6月生】多少曲折あるが徐々軌道に乗る、ゆとり持て

【7月生】運気が安定せず変化が多い、慎重に対処せよ

【8月生】周囲と協調して得るところあり、独走は禁物

【9月生】情勢は徐々に好転するきざし、慎重に取り組め

【10月生】多少不満あっても感情に走るな、冷静さ必要

【11月生】いたずらに先走れば悩みつくる、ゆとり持て

【12月生】考えが甘すぎる傾向がある、再検討して進め

みんぽう映画案内

※【平】

☆ひかり座（五・三〇）狼たちの影（七・〇〇）ザ・ディープ（↓2日）

☆聚楽館（五・三五）ピンク・パンサー3（七・二〇）ロッキー（長期上映）

☆アポロ座（六・一〇）季節風（七・四〇）男はつらいよ・寅次郎と殿様（長期上映）

☆平東宝（六・〇五）獄門島（長期上映）

☆平東映（六・四六）サーキットの狼（八・一三）トラック野郎・度胸一番星（↓2日　翌朝四・三五まで）

☆名画座（五・四六）トルコ天国・日本縦断（六・四七）官能女体責め（七・五〇）実録不良少女・姦（↓6日）

☆平ロマン劇場（五・五四）バニシング（七・三〇）ゲシュタポナチ収容所（↓13日）

☆東映パラス（七・一五）性道男一代（八・一六）猟奇薔薇奴隷（九・一六）好色産婦人科医の告白（↓2日　翌朝四・二七まで）

※【常磐】

☆三函座　濡れて立く　姦通卍くずし　女子大生肉体入学式（↓6日）

※【小名浜】

☆国際　獣色乱行　ハードアプノーマル　スペシャル・キャンディ（↓6日）

☆磐城座　男はつらいよ・寅次郎と殿様　陰獣（↓14日）

☆金星座　真赤な青春・ビューティ・ペア　トラック野郎・度胸一番星（↓14日）

☆銀星座　パニックイン・スタジアム　テンタクルズ（↓16日）

※【植田】

☆うえだ館　真夜中の恐怖　のけぞり（↓10日）

☆中央館　痴漢夜行列車　禁じられた性戯　パイパン性合戦（↓6日）

☆菊多館　男はつらいよ・寅次郎と殿様　トラック野郎・度胸一番星（↓12日）

いわき民報案内広告

●一段4行　2,000円
●同一広告5回以上掲載は1割引き●前約扱いです

家屋

アパート▽六畳四畳半台所トイレ付▽日照絶好▽駐車可▽北白土バス停前▽家賃一万一千円▽電㉓二五一五・㉓一四三七

アパート▽六畳六畳台所三畳バス水洗トイレ付き▽駐車可日照良▽場所＝競輪場バス停前藤コーポ▽連絡＝電㉔三〇三六

アパート▽六畳六畳台所四畳半▽八畳三畳台所四畳半▽ガスぶろ水洗トイレ付▽場所＝自由ケ丘▽連絡先＝電㉓五一四〇

貸家▽一戸建▽六畳六畳四畳半▽台所ガスぶろトイレ付▽物置駐車場有▽環境良▽泉駅徒歩五分▽連絡先＝電㊱六五七七

貸家二階建▽店舗可▽六畳三間・四畳半▽場所＝小名浜字橋本18・元進学スクール東教室跡▽連絡先＝電㊸八四五三

高級アパート▽六畳、四畳半▽台所バス水洗トイレ付▽駐車可▽場所＝平・東町▽連絡先＝電㉒二〇〇五

新築貸家一戸建▽十棟▽六畳六畳四畳半▽バス水洗トイレ付▽日照良・駐車可▽場所＝内郷御台境町▽電㉓二〇一五

高級マンション2DK・バストイレ付き9月10日完成▽場所＝明治団地入り口▽連絡先＝電㉑二五一代理

貸家一戸建▽六畳、四畳半、四畳半▽台所バス水洗トイレ付▽駐車可▽場所＝常磐下船尾町▽連絡先＝電㊹二六〇〇

高級マンション▽六畳、六畳、四畳半▽DK六畳・バス水洗トイレ付▽駐車可▽場所＝草野駅前▽連絡先＝電㊹三二二四

アパート▽六畳六畳▽台所水洗トイレ付▽駐車可▽妻帯者のみ▽平・三倉35『三倉荘アパート』▽電㉓三三五七（丸仙）

高級新築アパート▽六畳六畳四畳台所ふろ水洗駐車可日照良▽場所＝平七軒町38荒川商店近・平一小中区▽電㉓三三八〇

新築アパート▽六畳、六畳、台所（四畳半）バス水洗トイレ付▽駐車可▽場所＝八ツ坂団地▽連絡先＝電㉒五三八一

高級アパート▽六畳、四畳半台所（四畳半）バス水洗トイレ付▽駐車可▽場所＝内郷内町▽連絡先＝電㉖三五八九

新築アパート▽六畳、四畳半台所（四畳半）バス水洗トイレ付▽駐車可▽場所＝明治団地▽連絡先＝電㉒五三八一

土地付建物売▽土地200平方㍍（61坪）建物二階建115平方㍍（35坪）委細面談郷ケ丘バス停歩一分▽連絡先＝電㉓八六三五

雑件

極秘に電話担保で、融資即決保証人不要名義そのまま▽場所＝平字小太郎町山崎ビル内▽福栄商事株式会社電㉑一三一二

生徒募集

秋のファッションを自分の手で創ってみませんか？いつでも受講できます。
ホーム洋裁スクール
電㉑1185※受講日外㉒4032
平字大町21（小宅商店裏）

募集

タイル職人・営業社員急募▽営業社員はバイタリティ溢れる普免所持者▽高給優遇▽委細面談▽日本タイル電㉒〇八〇一

急募土木作業員3名▽製缶工2名▽委細面談▽履歴書持参▽場所＝平字正内町一一六㈱程塚建設▽連絡先＝電㉑一五三一

美容技術者及び経験三年位・若干名▽委細面談▽場所＝常磐湯本町・クサノ美容院▽連絡先＝電㊸二六八五

◈男子パート募集　3～5名
○20歳～35歳位まで
○いわき市在住の方
勤務時間　午前5時～7時30分
仕事内容　販売補助作業
勤務場所　いわき市中央卸売市場　水産部中卸　いわき丸水
■面接日　9月5日・6日
■面接場所　平字四町目4　丸市平魚市場　電㉓三一五八
希望者は右記へ電話連絡下さい（面接には住民票・履歴書持参）
株式会社　いわき丸水

急募

●女子経理事務員　若干名
▷年齢不問
▷委細面談の上
田村工務店
平・白銀町5ノ2　電23—0515

増築につき急募

●コック
●コック見習（18歳以上）　若干名
・真面目で健康な方　委細面談
郊外レストラン　ロッキー
常磐ハワイアンセンター通り
電／店㊸6815・自宅㊸3807

女子急募

◈レジ係　1名
勤務時間　午後5時から午後11時30分まで
待遇　初任給9万円　休日4日　夕食支給　交通費支給（帰宅時は車で送ります）
勤務先　植田町1—1—7　菊田ビル一階　キャバレー「パラダイス植田支店」
株式会社パラダイス観光
☎植田支店02466(3)0973・本社0246(22)1458

急募（女子）

年齢：18～40歳まで（普通免許所持者）
職種：仕出し弁当製造および配達
給与：69,000円～72,000円
給食センター
マルベン
平字仲間町47　電74—6370

急募

■男子・女子　5名
・年齢　18歳～45歳
・給与　86,000～152,000円
・面接日　9月3日（土）午前10時～午後5時まで
いわき図書センター
場所　平字材木町1
スーパー鈴藤長橋店隣㉑3294

募集

●女性　数名
・給与＝6,000円保証
・素人歓迎・アルバイトも可
・履歴書持参下さい委細面談
スナック
ボンソワール
平・田町　電21—4147（夜）
22—3522（昼）

売地

常磐下船尾　8㍍市道沿い　162平方㍍（50坪）店舗住宅最適　3.3平方㍍6.5万　仲介

小名浜住吉県道沿い　297平方㍍（90坪）店舗事務所最適　3.3平方㍍7万　仲介

岡小名住ケ谷　158平方㍍（48坪）住居向き　3.3平方㍍7万　仲介

借地をお求めの方はご相談下さい

福島県知事免許（1）第1062号
宅地・建物　住まいの相談
堀越商事
お気軽にお電話下さい　52—0266（代）
岡小名（鹿島街道沿い）58—4476（夜）

躍進を続けるサービスグループ平A館・B館に続き小名浜店・原町店出店のため大募集!!

サービスレディーさん大募集
皆さんが安定した高収入と楽しくお勤め出来る店
面接日よりオープンまで
日給最低保証六、〇〇〇保証
一七、〇〇〇円（月に二日有給休暇有）
永久保証五、〇〇〇円
未経験者大歓迎　○専門指導員が親切丁寧指導
○日払い四、〇〇〇円
○18歳以上35歳まで
○新調ドレス毎週支給
○お給料日毎週土曜日支給
○独身寮母子寮託児所完備
○帰りは必ずお送りします

男子営業幹部募集
⊙妻帯初任給（固定）
二三〇、〇〇〇円
⊙独身初任給（固定）
一九五、〇〇〇円
○年齢22歳～35歳まで

レジさん募集
○勤務時間　午後5時～11時30分
○給与　八〇、〇〇〇～九〇、〇〇〇円

保母さん募集
○勤務時間　午後5時～12時
○給与　七五、〇〇〇～八〇、〇〇〇円
⊙面接時間　午後1時～12時
⊙場所
・A館＝平字白銀町29番地柳内ビル3F㉑四一七二
・B館＝平字田町19番地平ミュージックビル1F㉒二九〇五
・小名浜店＝小名浜字上町31番地　㊹七九二六
大衆キャバレーチェーンサービスグループ
勝川企業
平・中町一ノ一
電話（〇二四六）二一—二三二四—六

社員募集

全国に支店を持つ働き甲斐のある職場です
■職種　所長候補　5名
■資格　年齢25～35歳　普通免許所持者
■待遇　給与　固定給15万円＋歩合　昇給年1回　賞与年2回　各種保険制度あり
■職種　営業社員　年齢22歳～30歳　普通免許所持者　給与　95,000～130,000円
■応募　面接日随時　履歴書持参の上来社下さい
株式会社
お茶の原田いわき支店
いわき市平谷川瀬字泉町31—11
小松ハイツ内　☎23—8634

調理師見習一名▽店員一名（各々住込）▽年齢20～23歳▽連絡先＝郊外レストラン天宝（勿来駅近く）電勿来㊺四五六七

ウエートレス（アルバイトも可）委細面談　小名浜字沖見一・電㊹四六三五　コーヒーとスナック・アップル

”不動産仲介ガイド”

売地建物　平南白土　土地330平方㍍（100坪）　居宅106平方㍍（32坪）　鉄骨造亜鉛メッキ鋼板葺2階建　総額1,300万円

売地　平・八ツ坂団地　住居環境最高　330平方㍍（100坪）　3・3平方㍍12万円

売旅館　平・尼子町　商業地域　土地243平方㍍（73坪）　建物285平方㍍（86坪）　総額2,000万円

売地　平・四軒町　住居地域　346平方㍍（105坪）　3・3平方㍍12万円

土地・住宅を買いたい…売りたい…
こんな方はお気軽にご連絡下さい
ご相談をお待ちしてます

福島県知事（4）91号
飯野不動産株式会社
いわき市平谷川瀬字双葉町91☎22—3235・23—3010

福島県知事免許（1）第990号
山崎地建
いわき市内郷綴町板宮111　電㉗3059　㉖2734夜

売地　平駅徒歩7分　728平方㍍（220坪）　1,250万

アパート　内郷小島町　新築　8・6・DK・バス・トイレ・温水器　6・LDK8・バス・トイレ・温水器
内郷御台境町　新築全8戸　2DK、3DK、バス・トイレ

求む売地　お電話下さい

福島県知事(2)第533号
大一通商有限会社
いわき市平字佃町2の2　電22—2671代

売家　内郷　白水町（新築）　土地330平方㍍（100坪）　借地　ブロック塀作り　建物1F6畳2間8畳1間ふろ台所下駄箱付　2F6畳2間　総額770万　仲介

マンション　平　市役所近く（新築）　6畳1間4.5畳1間台所ふろ付　水洗トイレ駐車可　市内近く生活便利　家賃2.6万　仲介

貸ビル　平北白土（新築）18㍍道路に面す　面積69平方㍍（21坪）　保証金6カ月敷金6カ月事務所　店舗最適　家賃10.5万　仲介

売地ご案内

久世原団地近　格安　平中山　463平方㍍　3.3平方㍍　5.3万　仲介
観光道路面（調整区域）　分割可　四倉町仁井田　2977平方㍍　3.3平方㍍当4万　仲介
貸事務所　平谷川瀬鹿島街道面　3.3平方㍍（10坪）　賃4万　仲介
アパート　平谷川瀬6畳6畳4畳半　水洗バス付　仲介

免許番号　福島県知事（1）第927
株式会社
いわき不動産センター
平字小太郎町1—5　電21—1020