夕刊
いわき民報
郵便番号　970
いわき市平字田町63－7
いわき民報社
© 振替口座（郡山）4028
本　社 0246 ㉓1666
小名浜支社 0246 ㊷3560
常磐支局 0246 ㊷2380
勿来支局 02466②2903

景気の低迷続く

8月も4件の企業が倒産

公定歩合引き下げたが…

依然として先行き不安

景気は依然として低迷状態にあり、不況要因の企業倒産はいっこうに減る気配にはない。八月も四件の企業が倒産しており、不況の〝根〟の深さがわかるようだ。一方、政府は五日から公定歩合の引き下げなど景気テコ入れ政策を実施したものの、期待できる程の明るい材料とは受け取れないだけに、企業倒産は今後も増勢基調を維持しそうだ。

土木・建設企業を直撃

いわき市内の企業倒産は七月はたった一件（負債総額千万円以上）で、今年に入っての最低件数を記録したが、それもつかの間、八月はまた平月に〝戻り〟一挙に四件、負債総額合計は九億四千万円にも達した。依然として増勢基調を維持している。

これは県の中元融資制度などを利用し、一時的には息づけたものの、長引く不況で自己資金さえも使い果たしているだけに、経営が維持できず、倒産に追い込まれるケースが多かったため八月は〝平月〟並の四件となった、と民間信用調査機関では分析している。

東京商工リサーチの調べによると、倒産した四件はいずれも不況に直撃されている土木・建設関連企業。年商一億七千万円を上げ、市内では中堅グラスにある磐城の土木業が負債総額五億三千万円を出し倒産したのを筆頭に、四倉の土建業二億二千万円、平の同一億五千万円、好間の土木用骨材販売四千万円の順で、骨材を除けば〝億〟単位の大型倒産。

倒産原因は、きちっとした経営理念もなく、仕事ほしさに採算割れの工事なども手掛け、累積赤字が増大、揚げ句の果ては融手操作に走って身動き出来なくなり、夜逃げ同様に行方をくらました放漫経営の一件を除けば、過少資本、他社倒産の余波を受けた不況下特有の倒産。

余波でゆらぐ企業も

各業種ともに不況が浸透

今月に入ってからもすでに二件の企業が他社倒産の余波を受け、経営が行き詰まっており、さらに過少資本で設備も出来ず、金策に頭を痛めている経営者も少なくない。各業種にほぼ均一に不況が浸透しているだけに、五日から実施した政府の公定歩合引き下げなど景気テコ入れ政策も地方末端を潤すには難問視するムキが多く、期待感は薄い。

「政府のいう景気回復は単に願望に過ぎない。〝政府笛吹けど経営者踊らず〟じまいで終わってしまうのでは」とある経営者はいっている。「だとすれば大きな変化の見られない景気の流れの中で、倒産は引き続き高水準に推移するものと思われる」（帝国興信所郡山支店）と今のところ、株価は別として好転の材料に見られていないようだ。

たばこ販売協婦人部が千寿荘を慰問

勿来たばこ販売協同組合婦人部（小野キミヨ会長、会員五十三人）は、敬老日を前に九日午後一時から、いわき市高倉町・千寿荘を訪れ、民踊や歌、謡曲でお年寄りを慰問する。

残暑の中で秋野菜の手入れ

○…久しぶりに顔のぞかせた太陽のもと、農村地帯では秋野菜のタネまき作業、ニンジン、ネギなどの手入れに追われている。

○…雨天続きで雑草ものび放題。肝心の夏野菜の生育はさっぱりの異常現象。品薄高値で一息ついたものの、不作による収入減で、畑作地帯は大きな痛手。

○…秋野菜に期待をかけているが、残暑は厳しくジリジリ。しばし木陰で涼を取りながらの農作業だ。さすが初秋、吹きぬける風はひんやりと心地よい。

＝好間町北好間地内で＝

勿来支団で分団対抗ソフト

15日、火発グラウンド

いわき市消防団勿来支団（大平三郎支団長）のソフトボール大会は十五日午前八時半から、常磐共同火力発電所グラウンドで行う。

勿来支団の七分団から七チームと本部（勿来消防署）一チームの計八チームが出場する。

小名浜RC例会　いわき小名浜ロータリークラブは九日の例会に栗城次雄いわき東署長をゲストに迎え、卓話を聴く。

いわき抄

▼…現在の環境をこれ以上壊したくないという願いは、市民の切なる声である。とにかく大気汚染や水質汚濁がいわきでも問題になってから久しいが、この公害騒ぎも忘れたころに発生するから油断はできない。今年のように天候不順が続いているときは、それと因果関係があるのか、あるいは公害源になりそうな企業が自粛しているためか、一部地域に黒穂騒ぎがあったものの、格別大きな大気汚染とか、川や海の水質汚濁騒ぎが起こらなかったのは幸いであった。

▼…環境保全にとって身近でしかも効果がすぐ期待できるものに緑化推進運動がある。市も県もこの緑化には相当の関心を持ち強力にバックアップをする態勢をとっている。しかしこの運動も植樹事業に見るように根気のいる運動で、市民の全面的な協力がまず必要である。その場合も現存する〝緑〟を大切にした上でのことであって、一本の木といえども粗末に出来ないのは当然である。ところがアメリカシロヒトリが市内各地で発生公園、学校の木や街路樹に被害を出している。緑化を口がすっぱくなるほど叫んでも、こういう害虫の駆除がスピーディーに行われないでは、市民の意識とは逆行することになる。木や花を植えることも大切だが、アメシロから樹木を守ってやることもより大事なことで急務である。

各種スポーツ
ウエア取りそろえてます

タイラスポーツ
平字田町103並木通りTEL㉔4508

あすはお休み
明7日(水)は定店休日のため
全店休ませていただきます
■当日は　平駅ビル店・弘済会売店を
ご利用ください
お菓子の専門店
みや
TEL. 23—7111(代)

東北唯一の
バリラックスII
専門店

HOYAバリラックス専門店
メガネの内山
小名浜店・植田店・平店

Interior & Grafic design
今、わたしたちの最大の目標はスモール・オブ・ビューティフル。
新しい時代の新しい感覚で、商業建築・店舗デザインに取り組んでおります。社員の平均年齢29.4歳、たった8人の、小さくても美を追求する会社です。御検討ください　一度、ご連絡ください。
民間建設工事請負契約書
（開店まで工事完了を責任もって承ります）
1年間保証付の保証書
（サン・アートの工事はすべて保証をいたしております）
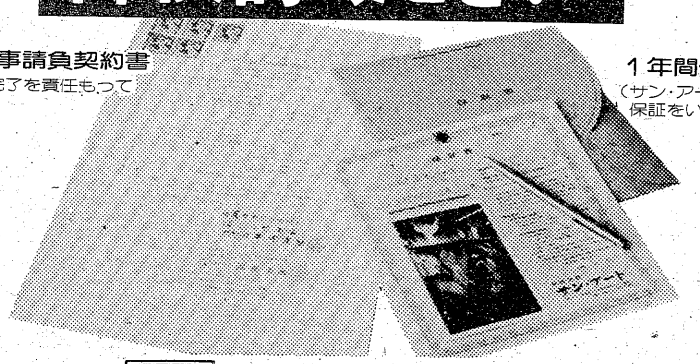
NOB建築設計事務所　登録イ（208）第2186号
サン・アート　内装仕上工事業　建設業　般49－8372
インテリア設計施工・商業デザイン
有限会社 サン・アート
福島県いわき市平南町21—3/3—SUNビル7F☎22—4711(代)
営業品目：商業建築のプランニング・設計・監理
店舗設計・施工・ディスプレー・店内装飾
サイン工事・グラフィックデザイン・写真

敬老招待会

昨日からハワイアンで

常磐興産株式会社主催恒例の常磐ハワイアンセンター敬老招待（満七十歳以上）は五日の常磐、遠野地区の老人約千三百二十八人を皮切りに始まった。

中村豊社長から「私も皆さんの敬老の仲間入りをして五年、七十五歳になりました。この日本の行く末を見届けるためにも、お互いに体に気をつけてゆきましょう」とあいさつ、市の山口助役のあいさつがあって、箱崎一郎老人連合会会長が謝辞。満九十歳の老人二十一人に主催者から記念品が贈られ、午後零時二十分から日本舞踊、歌謡ショー、浪曲などアトラクションを楽しんだ。

九十歳の受賞者は次の通り。

▽常磐地区＝野木チウ（上湯長谷）三戸泰（天王崎）吉田綱次（同）原川いの（八仙）秋山兼次（宝海）椎根重郎（同）松田なつ（同）佐藤キン（上関）横江タキ（上茂良）三瓶ナツ（高倉）紺野タケノ（天神）山本いとじ（八仙）

▽遠野地区＝芳賀チウ（柿ノ沢）鈴木ロク（上滝）上遠野サタ（同）佐藤マツヨ（入定）佐藤リサ（同）平子マキノ（同）上遠野コウ（関根）根本キヨ（白坂）小沼宮次郎（大平）

【くつろいでヤシの茂るハワイアンセンター内を散策するお年寄り】

決勝は勿来工、勿来高

高校野球新人戦　湯本、小名浜で復活戦

来春の選抜大会出場校を占う「第二十九回秋季高校野球大会いわき地区予選」（同地区高野連主催）はいよいよ大詰めを迎え、六日は午前九時から、市営平球場で準決勝・決勝戦三試合が行われた。同日午後二時までに、勿来工、勿来高の二校がそれぞれ勝ち、決勝戦は勿来地区同士の対戦となった。両校は敗者復活戦の勝者とともに二十三日から三日間、同球場および市営小名浜球場で開かれる県大会に出場する。

曲山の中越え二塁打で一塁走者の星が生還。勿来工が先取点

五日午後二時以降と六日の試合結果は次の通り。

◇準決勝・第1試合（午前9：00）

勿来工 000 004 020 6
小名浜 000 000 000 0
（勿）鈴木武－星
（小）四家－若松憲
▽三塁打＝平松、高橋（小）
▽二塁打＝曲山、長久保（勿）

【評】勿来工は小名浜・四家の軟投に凡打を重ね、五回まで三塁を踏むことも出来ないなど、"意外"な展開となったが、六回、星の死球を足掛かりに、期待の曲山が中越え二塁打で均衡を破った。この一発が"起爆剤"となり鈴木武、長久保の連打、敵失などもからめ、4点を奪う得意の集中攻撃。その後も八回に2点を加えるなど、試合を決定づけた。

一方、小名浜は前半、好プレーも出るなど勿来工とガップリ四つに組む健闘を見せたが、六回に得点を許してからはリズムが狂い、2本の三塁打も生かすことができず零敗した。

◇同・第2試合（午前11：30）

湯本 000 200 000 2
勿来 000 000 02×1 3
（湯）鈴木隆－坂本貴
（勿）中丸－佐藤
▽三塁打＝中丸（勿）
▽二塁打＝野木（勿）

【評】湯本・鈴木隆、勿来・中丸の好投で準決勝らしい中身の締まった好試合を展開したが、終始押しぎみに試合をした勿来がサヨナラ勝ちを収めた。

勿来は、湯本・鈴木の微妙に変化するクセ球に手こずり、好機をつかみながらも、七回まで無得点を続けたが、八回、中丸、浦野の連続適時打で同点に追いつき、最終回には、星、戸井田、小島の三連打で無死満塁とし、一番・清野の三塁ゴロが敵失となる間に星がホームイン、あっけない幕切れとなった。

湯本は、四回に1安打で2点を先制するなど、うまい試合運びを展開、そのまま逃げ切るかに見えたが、好投の鈴木も七回あたりから疲れがみえ始め、打っても、中丸から散発2安打を奪うにとどまり、力尽きた。

きのう午後の成績

ベスト4に勿来、湯本

◇二回戦・第3試合（午後0：30）

湯本 000 003 000 3
平工 002 000 000 2
（湯）志賀、鈴木隆－坂本貴
（平）矢田、小松－鈴木
▽三塁打＝松本、志賀（湯）

【評】2点の先行を許した湯本は平工・矢田の低めに決まる速球に手を焼き、五回まで凡打を重ねていたが、六回二死後、四球で出た秋山を松本が右越え三塁打で返しまず1点。その後も鈴木隆の左前安打で同点に追いつき、志賀の右越え三塁打で一挙に逆転、そのまま逃げ切った。

平工は三回、佐藤の左前安打を皮切りに安打3本を集中、敵失なども含め2点を先行したものの、四回以降、代わった鈴木に抑えられ惜敗した。

◇同・第3試合（午後3：00）

勿来 214 011 3 12
磐城二 000 000 2 2
（勿）中丸、野木－佐藤
（磐）鈴木信、大星－深谷
▽三塁打＝野木（勿）
▽二塁打＝中丸②、野木（勿）

【評】勿来はほぼ毎回の14長短打を放つなど、大量12点を奪う猛攻をみせ、磐城二を圧倒した。

勿来は初回から相手投手に襲いかかり、2点を先取。二回1点、三回に4点を追加するなど、一方的な試合となり、守っても中丸、野木が相手打線を抑えコールド勝ちした。

三年生が抜け、部員数わずか九人となった磐城二も必死の食い下がりをみせたが、"実力の差"はどうしようもなく、七回、鈴木信以下の4安打で2点を奪い、"一矢"を報いただけに終わった。

リトルシガーや低ニコチン

たばこニューフェース

日本専売公社平出張所と勿来営業所は今月中旬、全国主要都市でテスト販売されていた新製品「ジャスト」と「ランバージャック」を市内各地区繁華街の販売店で発売する。ジャック」は十六日から。「ランバー」は十六日から。

「ジャスト」は低ニコチン、低タールのタバコとして開発されたもので、これまで最低だった「カレント」を大幅に下回っている。一本当たりのニコチン含有量は○・三ミリグラムと「カレント」の半分。またタールも八ミリグラムで、初めて一ケタ台となった。"超高気孔度巻紙"のほか、"高ろ過フィルター"が使われているのが特徴。キングサイズ二十本入りで百七十円。

一方、「ランバージャック」は国産で初めての"リトルシガー"。葉巻用のジャワやマニラ葉などを原料にブレンドしたもので、葉巻独特の香りが味わえる。チャコールフィルターが使われているほか、巻紙の代わりにかっ色の"シートタバコ"で巻かれている。同様にキングサイズ二十本入り。二百五十円。

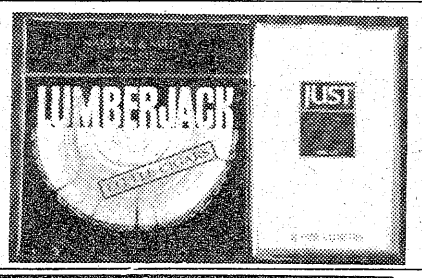

【新発売の「ジャスト」と「ランバージャック」】

高校軟式野球　浜通り選手権

10日・組み合わせ決まる

軟式野球のレベル・アップをめざす「第二回高校軟式野球浜通り選手権大会」（いわき、相双地区高野連軟式野球部会主催）が十、十一の二日間、双葉郡大熊町・双葉農グラウンド、富岡町・松風苑グラウンドの二会場にいわき、相双地区から十チームが参加して開かれる。

同選手権には、県・東北大会を制覇、大阪・藤井寺球場での全国大会に出場した磐城農をはじめ、平工、小名浜水産、遠野の四校が出場する。

組み合わせは次の通り。

- 小高
- 相馬飯舘
- 遠野
- 富岡川内
- 磐城農
- 双葉農
- 平工
- 双葉
- 小名浜
- 相馬農

いわき球友会

◇八月大会（6日）

小川クラブ 010 102 4
常磐カスターズ 000 000 0
（小）碇川－古谷
（常）平間－永山

入遠野で予防接種　いわき市遠野支所は七日午後一時から三時まで、入遠野公民館で三種混合予防接種を行う。

あすの大気汚染予報

◇硫黄酸化物

【安全信号】大気汚染は少なく、濃度は○・一㏈（一時間）を超えないでしょう。

◇光化学スモッグ

【安全信号】発生の恐れはない見込み。

あすの停電

▼内郷地区＝（9時～11時）御厩町折返、八合、天上田（13時～16時）御厩町久世原

▼久之浜地区＝（9時～11時）金ケ沢

天気予報

玉半提供 ㉓九五九一

（小名浜測候所調べ）

【今夜】南寄りの風、曇りがち。

【明日】南のち西寄りの風、曇りがちでにわか雨がある。

【海上】今夜、明日とも波やや高い。

【気温】▽5日＝最低19・9度（平年19・5度）最高29・7度（同26・3度）

あすの暦

9月7日（水）

旧暦	7月24日	口
六曜	赤	
日出	5・11	
日入	17・57	
月出	13・35	
月入		
満潮	21・32	
干潮	4・44	

母 豊口タマヨ は心筋硬塞のため九月五日午前十時三十分急逝いたしました　ここに生前のご厚誼を深謝し謹んでお知らせ申し上げます

追って葬儀は九月七日午後一時自宅を出棺いたします

昭和五十二年九月六日

いわき市平字胡麻沢四八－二

喪主　豊口秀哉

夫　豊口欽哉

男　豊口和泰一

女　豊口皓子同

女　豊口子夫

親類代表　但木秀

親類

Ⓙ Ⓞ Ⓚ Ⓞ ・ Ⓛ Ⓔ Ⓣ Ⓣ Ⓔ Ⓡ
いわき地方の名所旧跡を訪ねて快適な旅をハイヤーでご案内いたします
ガイドテープ付
いわき名所めぐりモデルコース
平駅前～沼ノ内弁財天～塩屋埼灯台～二見ケ浦～三崎公園～小名浜港～平駅前
●所要時間　・3時間
●料金　・小型 6,900円　・中型 8,400円
※詳しくは下記へお問い合わせください
みなさまの…常交タクシー
本社☎(23)2343㈹・松ケ岡(営)☎(74)3410・神谷(営)☎(34)3214
しあわせひろげる常交グループ

水曜日の焼きたてパンをどうぞ！
松月堂
ふっくら ふっくり できたてです！
フレッシュ・ベーカリー ポアール
本店／いわき市平銀座　松月堂　☎平(23)1551
平駅ビル店・大黒屋店・イトーヨーカドー店・小名浜店・ヨークベニマル小名浜店・植田店・植田SC店・湯本店

会津清酒
大和川
いわき市平字材木町
大喜多や
TEL・㉓3722

毎年苦しむ水虫の方
今が治療の好機!!
ご相談ください
《新発売》コザックS（液）軟膏
あこう薬局
平・ぎんざ通り　電74－2044

スナック華屋木
平・田町
☎㉒二九三一

そば処 一平
甲州・手打ちそば
いそきり
（11時～20時）駐車場あり
小名浜・割烹一平となり電㊹八一五二

越 フジコシ
網戸の日のお掃除のしかた
大きめのかわいた二つのスポンジで網戸をはさみ両面から同時にこすると簡単にとれます　ひどいよごれは住まいの洗剤液をスポンジにつけて網戸をこすりホースの強い水をかければOK　水で洗い流したらかわいた布で手早くふき上げさらにからぶきをしておきます
マジックリン（500㎖）二三〇円
強力ルック（500㎖）二三〇円
（平店本館三階売り場）

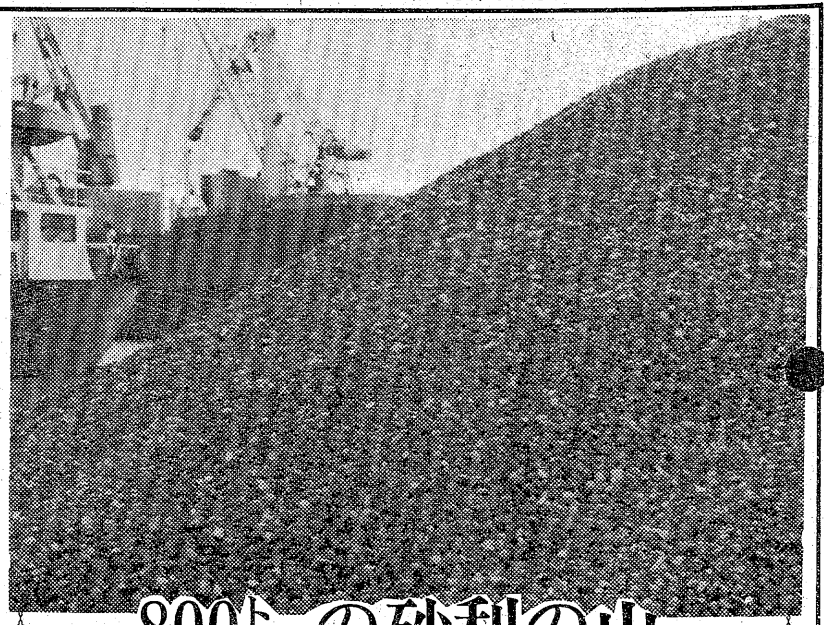

800トンの砂利の山

小名浜港で出荷ストップ

□…小名浜港1号と2号ふ頭の間に、砂利の山が野積みになったままになっている。これは、久之浜からトラックで運ばれて来た山砂利で、これでザッと八百トンもある。

□…京浜地区へ建設資材用に、一千トン位ずつまとめて小名浜港から海上輸送されているものだが、この不況で、二、三カ月も出荷がストップになったまま。景気が回復しないとしばらく放置されそうな状態。「いつ運んでくれるのか」と岸壁で船積みを待たされている。

□…経済界の動きを敏感に反映するのが港湾利用の貨物の特色だが、この砂利の山なども長期不況のあおりをまともに食った形。深刻なところをよく物語っている。

【いつ船積みされるかあてもなく野積みになっている小名浜港の砂利の山】

幼児教育に協調図る

公私幼稚園に保育所も　懇談会が発足

いわき市内における幼児教育の振興を目的とした市幼児教育懇談会がこのほど発足、二日市役所で初会議が開かれ、会長に松本久教育長を選んだ。

会議には同懇談会委員の樋正憲市私立幼稚園協会理事長、伊藤日出男県保育協議会いわき支部長、植田文夫市小・中学校長連絡協議会長、嶋崎忠好市福祉厚生部長、磯貝卓子いわき保育協議会長ら二十五人が出席した。

初めに、田畑市長が「幼児教育の必要性が叫ばれている今、永年の懸案だったこのような会が市内に発足したことは非常に喜ばしいことだ。それぞれいろいろな問題を抱えていると思うがこれを機に、情報や意見を交換し合って幼児教育の振興に励んでほしい」とあいさつしたあと、正副会長を選出。

続いて、同会の要項についての説明があり、情報、意見の交換など懇談に入った。この中では幼稚園、保育所のマンモス化に伴う適性配置や、募集時期とカリキュラムの統一、教諭の合同研修についてなどが話し合われたほか、近い将来は審議会を設立して幼児教育に拍車をかけたいといった意見も出された。

ところで、現在市内には公・私立の保育所五十八、公・私立の幼稚園五十四があり、通園している幼児数は合わせて一万一千九十九人。これまでは入所期（四月）より半年も早く募集しているところも数多くみられ、公・私立の募集時期のアンバランス、定員オーバーによる〝落ちこぼれ〟または〝奪い合い〟などの問題が指摘されていたが、同会の発足は幼児教育の「機会均等」に向けて一歩前進したものといえそう。

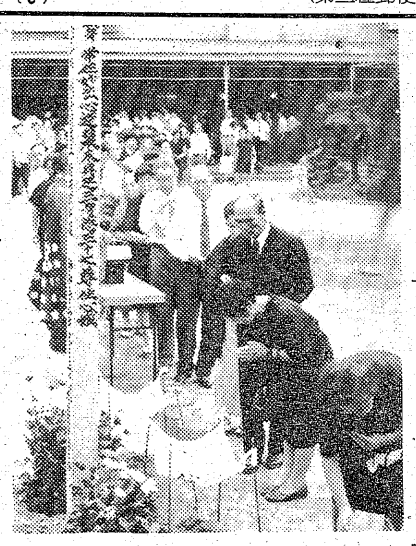

しめやかに水塔婆

平火葬場　この1年の800柱供養

真言宗・福島第一教区智山青年会（田村善啓会長）は三日午後二時から、いわき市平字大館・平火葬場で大法要を実施した。

一柱を火葬にした場合、衣服などの灰が両手に二杯ほど残る。この残された灰を供養しようという目的で、青年僧侶が中心となって始めたもの。小名浜火葬場では数年前から行われているが、平では初めて。同青年会員二十一人のほか、来賓として市長代理の関内収入役、同教区の生駒区長（同市後田町・宝徳院）も参列した。

今回対象となったのは昨年八月八日～今年同月七日までに、同火葬場で夕ビに付された八百柱。全遺族のうち二百五十人が出席した。同火葬場内の祭壇では同青年会員が読経。遺族らは次々に焼香し、故人のめい福を祈っていた。このほか庭園内に五輪供養塔が立てられ、焼香を終えたあと参列者は水塔婆を供えた。

同青年会では今後も年に一度、法要を行いたいといっている。

【五輪供養塔に水塔婆を供える遺族ら】

箱崎君ら6人1位

防犯ポスターを審査

いわき中央署は一日午後二時から、同署三階会議室で小名浜二中の坂本勇先生(四)を審査員に招き、防犯ポスターコンクールの審査を行った。

このコンクールは夏から秋にかけて、各種犯罪や事故が多発したり、少年非行が増加するため、それに対処して市民の〝自主防犯思想〟を高めようと実施された。集まったポスターは管内四小学校と平成人学校から計百五十六点。ユニークなアイデアを生かした力作ぞろいだったが、特に、〝ガギかけ、声かけ運動〟を反映させた作品が多く、審査の結果、平一小六年の箱崎仁君(二)ら六人が一位に選ばれた。六人の作品はさらに県警本部に送られ、新たに県レベルの審査を受ける。

他の入賞者は次の通り。

【小学校の部】▽一位＝鈴木彩子（平一）安田歩（同）▽二位＝木田恵（同）佐藤智美（好間三）網代恵子（平六）▽三位＝古川優子（平一）星野一路（同）上田真理子（平六）

【成人学校の部】▽一位＝松崎淳子　吉田美恵　松崎理恵▽二位＝鈴木幸江　馬目晋恵　吉田一之　関根章▽三位＝山田仁子　木田淑　郡司剛彦　松本町子　丹道人　須永幸恵

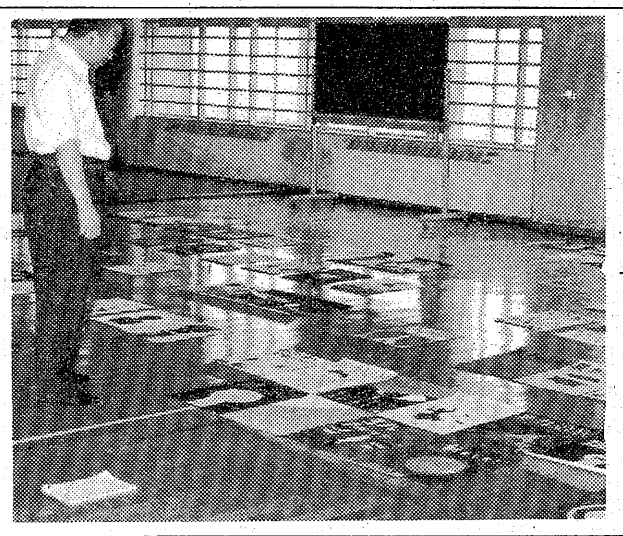

【力作ぞろいの防犯ポスターを審査する坂本先生】

副会長は樋正憲、伊藤日出男の両氏。

商店街

中央印刷＝小名浜字大原境二ノ一三、中央印刷は熱処理カーボン両面同時印刷の伝票で新鋭機専用機を導入。

待合室の番号変更＝平字正月町八幸ビル内の純喫茶「待合室」は、電二二一―四一八五に番号変更。

100円店

厚生省の昭和五十一年簡易生命表によると、わが国の平均寿命は男七二・一五年、女七七・三五年で、世界最高であるスウェーデンの男七二・一二年、女七七・六六年に比べると、男の平均寿命は世界一ということだ。つまり、わが国は世界に冠たる長寿国なのである◆先進国の平均寿命を論ずる場合は男七二年、女七七年が一つの大きな関門となっている。男でこの関門を超えているのは日本とスウェーデンの二国、女でスウェーデン、ノルウェー、日本、オランダなど数カ国に過ぎない。男女ペアで超えているとなると、日本とスウェーデンだけ。そのスウェーデンでも男の平均寿命が、この関門を初めて超えたのが十八年前、それから七二年までずっと足踏みしているのに、わが国は昭和四十九、五十年のわずか二年だけ◆そればかりではない。スウェーデン、ノルウェー、オランダなど長寿先進国の平均寿命が一進一退の〝停留型〟に対し、日本の平均寿命は進展型で、一方的に延び続けている。これは世界でも類例をみない奇跡といわれる。（週刊時事からだが、果たして、年々寿命が延びていくのか？おそらく、ある時期がくると北欧諸国とおなじように一進一退をくりかえすのではなかろうか。しかし長い期間ののち、たどりつく平均寿命の終点は？◆この特集記事によると、世界最良生命表では、男七六・三五年、女八〇・三九年だが、日本最良生命表では男七六・一五年、女八〇・七二年でほぼ世界最良生命表に近い。もちろん、この生命表は試作品の段階である。いったい何年後に、この数値に到達するといった性格のものではなく、もし、平均寿命に限界があれば、おおむねこの程度ではないかといった目安らしい◆敬老の日も近い。そこで平均寿命より個人の寿命を考えてみよう。（寵人）

霧の旅路（202）

海渡英祐作　由谷敏明画

多元方程式（一）

その翌日、加奈子はさっそく、何とか小島美紀を説得して、会う段取りをつけようとしたのだが、美紀は勤務先の銀行を休んでいて、連絡を取ることができなかった。曽根は、彼女が三友銀行の大手町支店に勤務していることだけは、どこかから聞き出していたが、住所まではわからなかったのである。

その気になれば、美紀の住所を調べ出すことはできるだろうが、一日を争って、そこまで無理をすることはなさそうだった。彼女の欠勤の理由はわからないが、病気にせよ、闇井繁男の死でショックを受けたせいにせよ、あるいは彼の葬式か何かの都合にせよ、加奈子が話を持ちかけるのに、具合のいい状態だとは思えない。一昨日、自分が会社を休んだときのことを考えても、強引に押しかけて行くのは、かえってまずいだろう、と加奈子は判断した。

夕方頃になって、思いがけなく、藤井から電話がかかって来た。話があるから、どこかで会いたい、と言うのである。

和美といっしょならともかく、一人で藤井に会うことには、かなり抵抗感があった。もちろん、彼が妙な真似をするとは思えないが、石崎から、玲子が新聞記者とつきあっていた、という話を聞きされている以上、どうしても警戒も、とにかく、あなたにお知らせしておこう、と思ってね』

そんな藤井の態度には、一点の曇りもないように、加奈子には思われる。この人を疑うなんて、どうかしているんじゃないか、という気がしてくる。

『いろいろ御心配いただいて、本当にすみません……どんなことですの？』

加奈子は小首をかしげた。自分のところへ送られて来た二枚の写真は、いやになるほど何度も見かえしたが、そこにどんな手がかりが隠されていた、というのだろう……？

藤井は状袋から、四ツ切大のモノクロ写真を取り出した。この前、加奈子のところで複写して行ったのを、大きく引伸したものである。

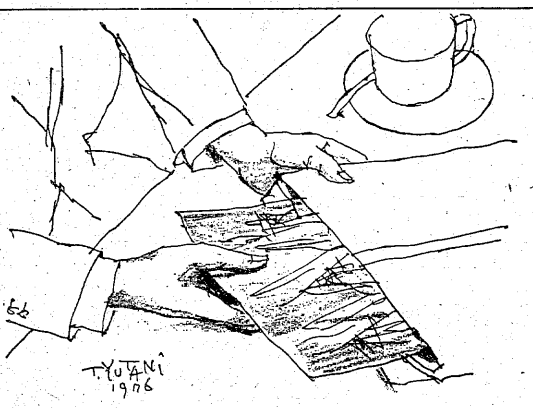

彼は明るい表情で、ごく簡単に挨拶をすませると、いかにも新聞記者らしく、てきぱきした口調で、すぐに本題に入って来た。

『例の写真から、ちょっとした手がかりをつかんだんですよ。それがどの程度まで、事件の解決に役立つかどうかは、まだわからないけれど

女性自身の店です
戒厳令の夕べは今まで平になかった女性の集いの場です　同級生や古い お友達に出逢った時なつかしい想い出が出来るようなムードです　メニューも女性好みにしてみました
グレーシーパブ　戒厳令の夕べ
PM5:00～AM1:00　平・田町ひかり座裏通り　電23－7294

1F・フォーマルウエア　2F・オーダールーム　サエグサ
平・平和通り　☎74－6026

原付免許（50ccバイク）を取ろう
申請・手続きから合格まで一切おまかせ下さい!!
阿部輪業
平・五町目　☎74－4073

金融　勿来商事
▷お電話でお気軽にご相談下さい
▷ご一報次第係員が参上いたします
▷秘密厳守
☎74－5498
平字菱川町5－3

秋のシスティーヌまつり
期間：9月1日→9月25日
⊙システィーヌお掛けのお客様にトラベルセット「900円相当」プレゼントいたします
カット・&・システィーヌ　サロン　ニシキ美容室
磐城共立病院角　☎㉖1050

●バタマキ売ります
小型1台1,500円　3ドン車4,000円
※配達いたします
●木箱注文に応じます
出張可（多少にかかわらず）
川村製材所
平字佃町1の2　電㉔5382

アメリカンクラシック調の店
コピーサービス　駐車場あり
COFFEE HOUSE
ぴぃぷる
平・童子町（平職安前）☎21－4115

看護婦・家政婦の求人、求職は
（平）74－2307へ
労働大臣認可
平看護婦家政婦紹介所
いわき市平字南町76

すぐやる一家青春記

狐とオオカミ

福島・夜8・00

【雄作はミユキの店に行ったところ……】

朝、七時半ごろ、一郎（秋野太作）がはしゃいで庭に出ると、宮田家の庭で赤いリボンの麦わら帽子をかぶった人が、かがみこんでゴミを捨てていた。一郎は、てっきり紀子（夏目雅子）と勘違いして、今日から君と一緒に働けるんだなあと声をかけた。声とともに立ちあがったのは、紀子の父・耕平（下元勉）だった。ジロッと一郎をにらみつけた。

市役所の食堂で、一郎が紀子と食事をしていると、ちさ（都家かつえ）が一郎の見合い相手・美佐（山田はるみ）を連れて入ってきた。一郎はビックリして立ちあがるや、ちさを抱えるように出ていった。

その夜、雄作（小林桂樹）は、昼間「すぐやる課」に夫を探してくれといってきたミユキの店、クラブ黒狐に詳細を聞きに出かけた。一郎にいわせるとクラブ黒狐は、評判の悪いおさわりバーだという。

伝七捕物帳

恋の掛け橋情の涙

福島中央・夜8・00

上方に仕事に出ていた太吉（伊吹吾郎）が、久々にひまをもらって江戸へ帰って来た。太吉は早速、婚約者のおしん（末次美沙緒）が女中奉公している上州屋へ足を向けた。

しかし、太吉は上州屋で、おかみのおりく（南原美佐保）と番頭の安三（藤村有弘）から、おしんが主人の喜右衛門（須賀不二男）とただならぬ仲で、今も二人で外へ出ていることを聴く。

左から伊吹吾郎と中村梅之助

頭へ血がのぼった太吉は、二人の行き場所を聞くなりそこへかけつけた。

おしんのことでもみ合いとなった太吉と喜右衛門。その二人を何者かがうしろから殴りかかり、二人とも失神したのを確かめて、喜右衛門を刺し殺した。

上州屋喜右衛門が殺された事件はすぐ伝七（中村梅之助）の耳に入った。下手人は太吉だという。

NHKテレビ
☆印は白黒

- 6・00 こども[N]
- 05 笛吹童子「謎の美少年霧の小次郎」
- 20 「幕末未来人」星野利晴　沢村正一ほか
- 40 きょうの福島▽[N]▽生活情報▽天
- 7・00 [N]◇23全国の天
- 27 NHKガイド
- 30 第1回ワールドカップ陸上競技大会ー総集編ー▽男・女100㍍▽女子走り高とび▽棒高とびほか
- 8・50 ローカル[N]天
- 9・00 N・C9　勝部領樹　末常尚志　福島幸雄　若月純子
- 40 「となりと私」前田吟　佐藤オリエ　沢村貞子
- 10・00 [N]解説
- 15 現代腳算用「40歳而立論」作家・眉村卓
- 45 名曲アルバム「ふるさとの」独唱・瀬山詠子
- 50 ふるさとのアルバム「若狭の地蔵盆」
- 11・00 [N]◇15ローカル[N]天

NHK教育
☆印は白黒

- 6・00 技能講座　テレビジョン技術「テレビ電波の受信法」〜ゴースト・フラッター〜
- 30 バイオリンのおけいこ「ワイグルの主題による変奏曲」ダンクラほか
- 7・00 英語会話Ⅰ
- 30 NHK文化シリーズ　現代社会のしくみ「環境をはかる」ー水質汚濁ー
- 8・15 テレビコンサート①「夜のガスパール」から「水の精」②優雅で感傷的な円舞曲　ラブェル作曲ほか
- 9・00 きょうの料理「中華そば」ー五目焼そばー
- 25 名曲アルバム「〝ハーリ・ヤーノシュ〟から」コダーイ
- 30 通信高校講座　英語A「サッカーの歴史」
- 10・00 通信高校講座　英語A
- 30 通信高校講座　古典Ⅰ乙（古文）「枕草子」
- 11・00 ドイツ語講座

福島テレビ
☆印は白黒

- 6・00 FTVテレポート
- 30 JNN[N]コープ
- 55 あしたのあなた
- 7・00 ろぼっ子ビートン
- 30 びったしカン・カン「かけめぐるヒゲ人間／悪魔来ないで笛を吹く」コント55号
- 8・00 すぐやる一家青春記「狐とオオカミ」小林桂樹　秋野太作　小倉一郎　高岡健二　木之内みどり　夏目雅子　岡まゆみ　真夏竜　住吉正博　都家かつ江ほか
- 9・00 「かあさん堂々」京マチ子　渡瀬恒彦　酒井和歌子　西田敏行　金沢碧　泉ピン子　益田喜頓　水沢アキほか
- 10・00 銭形平次「白浪ざんげ」大川橋蔵　香山美子　林家珍平　竜崎勝　服部妙子　遠藤太津朗ほか
- 11・00 FTV[N]
- 15 プロ野球[N]
- 50 '77ワールドシリーズ・オブ・ゴルフ＝総集編

福島中央テレビ
☆印は白黒

- 6・00 ノンフィクションアワー驚異の世界「ニューギニア／悪魔が遊ぶ泥んこ天国」
- 30 ジャスト[N]
- 7・00 スターアクション／「大激戦?!舟木一夫大活躍／」なべおさみほか
- 30 それは秘密です!!▽清水由貴子㊙愛の告白ほか
- 8・00 伝七捕物帳「恋の掛け橋情の涙」中村梅之助　伊吹吾郎　藤村有弘　今村民路　末次美沙緒　和田幾子　瀬川新蔵
- 9・00 破れ奉行「佐賀町河岸の女」萬屋錦之助　若林豪　ミヤコ蝶々　大谷直子　波乃久里子　千昌夫　ジェリー藤尾
- 10・00 海峡物語「瀬戸殘照」芦田伸介　秋吉久美子　中村敦夫　江藤潤　山口崇　神山繁　高桐真
- 11・00 きょうの出来事
- 15 11PM
- 12・25 ＜新＞特捜刑事サム

今夜の番組

NHK第1
1340KC

- 6・05 [N]解説
- 15 じょうずな話し方「交際と話し方」
- 25 ナイター「日本ハムー南海」〜後楽園〜解説・藤田元司＝中止の時＝6：15午後のロータリー6：40じょうずな話し方7：15ポップスコンサート〜ナット・キング・コール〜「モナ・リザ」ほか8：05民謡の旅ー諸国恋の唄めぐりー「ひえつき節」「八王子機織唄」「津軽山唄」ほか9：05邦楽ジョッキー〜酒の話〜「酒と女」（小唄）「酒は涙かため息か」ほかDJ・尾上辰之助
- 9・30 健康百話「顔をつくる」
- 10・20 若いこだま　DJ＝矢野顕子　ゲスト＝ピンク・レディー
- 11・05 夢のハーモニー「白い夜霧のブルース」「ダニー・ボーイ」「愛の誓い」「夜のブルース」

NHK第2
1540KC

- 6・00 そろばん教室「3級のかけ算」谷幸夫
- 20 基礎英語　小島義郎
- 40 続基礎英語　安田一郎
- 7・00 カレントトピックスN　加藤隆平
- 15 英語会話　東後勝明
- 30 中学生の勉強室「社会科」ー地理ー寺沢正巳
- 8・00 通信高校講座　数学Ⅰ（第1部）松田淳一
- 20 通信高校講座　数学Ⅰ（第2部）繁田淳臣
- 40 通信高校講座　数学ⅡA　五十嵐陟
- 9・00 通信高校講座　地理B　福島達夫
- 20 通信高校講座　家庭一般　高部和子
- 40 通信高校講座　政治・経済　岡野照
- 10・20 通信高校講座　現国　加藤淳二
- 40 通信高校講座　現国　加藤淳二
- 11・00 スペイン語講座
- 20 中国語講座
- 40 フランス語講座

ラジオ福島
1060KC

- 6・00 [N]ハイライト　今日の出来事
- 15 [N]デスクから
- 20 お帰りなさいあなた
- 25 ナイター「阪神ー巨人」〜甲子園球場〜解説・小山正明＝中止の時＝6：25二郎で勝負／〜リクエスト・ナイター〜8：00歌のビッグ・スタジアム▽野球ものしり帖▽球豪列伝
- 9・10 夜のヒット歌謡
- 20 ファミリースタジオ　なつメロジョッキー
- 10・00 ポップスNO・1　DJ・土居まさる
- 30 MU・ハイフォニック〜ジャニス・イアンを迎えて〜
- 11・00 たむたむたいむ
- 10 イレブンフォーユー
- 15 お嬢さんのおしゃべりタウン
- 25 イングリッシュフォーヤング
- 30 冒険野郎ロマンを求めて

FM放送
☆印はステレオ

- 6・00☆夕べの広場＜ディスクジョッキー＞
- 7・15☆サウンド・オブ・ポップス＜二人楽しく＞おいでよマリアンヌ　バタフライ　カントリーとロックを少しづつ　たんぽぽ　トゥゲザー
- 8・05☆FMコンサート＜ポピュラー　パレード＞〜ヨーロッパのアーチスト達〜マイ・ベスト・フレンド　ボヘミアン・ラプソディー愛にすべてを　懐しのラバー・ボーイ　手をとりあって　友よわかるだろう　平和について[N]ほか
- 10・20☆世界の民族音楽〜ベルリン・メタムジーク・フェスティバルから〜韓国のパンソリ
- 11・05 夜のしらべ＜ブラング・プールセル・グランド・オーケストラ＞狩り　スカルラッティ曲
- 35 朗読「新庄のむかしばなし」

東京⑫チャンネル

- 6・00 おはなしたまてばこ
- 15 とうきょう手帳
- 20 探偵スカット
- 26 キッド・ボックス
- 41 セレクトコーナー
- 45 マンガのくに
- 7・15 パーパ・パパ
- 23 警部でゴジャール
- 30 ジャンボ・ゴリラの大冒険
- 8・00 ピンク・ショック「日・タイ国際女子キック」
- 9・00 映「女囚の群れ」
- 10・24 すばらしい味の世界
- 30 人生の劇場「われ勝てり／'77甲子園決勝の一日」
- 11・10 愛のテクニック

フジテレビ

- 6・00 いなかっぺ大将「天才チンドン屋だス」ほか
- 30 FNN[N]
- 7・00 サザエさん
- 30 クイズ・グランプリ
- 45 スター千一夜
- 8・00 ナイター「阪神ー巨人」＝中止の時＝8：00全国縦断マラソンコント!!宮尾すすむ　ハンダース9：30ミュージックフェア'77
- 10・00 志都という女「失踪」十朱幸代　下塚誠　高橋悦史　池上季実子ほか
- 11・00 FNN[N]レポート
- 15 プロ野球[N]
- 55 スパイ大作戦

TBSテレビ

- 6・00 テレポートTBS
- 30 [N]コープ
- 7・00 ろぼっ子ビートン
- 30 びったしカン・カン
- 8・00 すぐやる一家青春記「狐とオオカミ」小林桂樹　秋野太作　小倉一郎　高岡健二　夏目雅子　岡まゆみほか
- 9・00 「かあさん堂々」京マチ子　渡瀬恒彦　益田喜頓　西田敏行ほか
- 10・00 これがアミン大統領の素顔だ!!
- 11・00 [N]デスク
- 15 [N]◇25　スポーツ[N]
- 35 ワールドシリーズオブゴルフ総集編

テレビ朝日

- 6・00 がんばれ!!ロボコン「ヘトヘトリン!!昔のくらし楽じゃない／」
- 30 [N]レーダー
- 7・00 ＜新＞冒険ファミリー　ここは惑星0番地「不時着した宇宙船」
- 30 くまの子ジャッキー
- 8・00 新幹線公安官「死の逃避行」西郷輝彦　坂口良子　中谷一郎ほか
- 9・00 破れ奉行「佐賀町河岸の女」萬屋錦之介　若林豪　ミヤコ蝶々
- 10・00 プロポーズ大作戦▽北海道へと単車で飛ばし霧に迷った日光路
- 11・10 プレイタイム23

日本テレビ

- 6・00 ルパン三世「さらば愛しき魔女」
- 30 ジャスト[N]
- 7・00 スターアクション／「大激戦?!舟木一夫大活躍／」
- 30 それは秘密です!!▽感涙!!母娘30年目対面
- 8・00 伝七捕物帳「恋の掛け橋情の涙」中村梅之助　伊吹吾郎　藤村有弘ほか
- 9・00 大都会Ⅱ「護送」渡哲也　石原裕次郎　松田優作　丘みつ子
- 10・00「幸福のとき」池内淳子　池部良　佐藤慶
- 54 スポーツ[N]
- 11・15 11PM

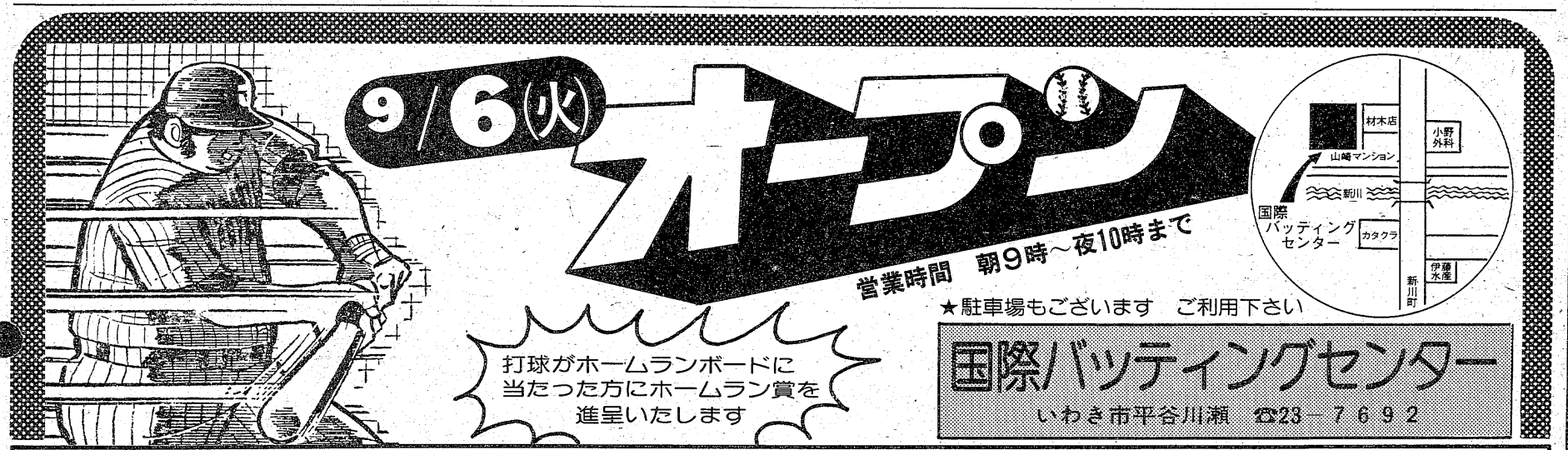

伊藤水産有限会社
いわき市平字月見町13番地　☎23－2756

クロレラトップス特約店
いわき市平字月見町13番地　☎22－2531

設計・施工
福島県知事許可（般—51）第8151号
磐栄興業株式会社
いわき市平谷川瀬字堂ノ入81　☎(0246)22-3331代
磐栄住宅ローン開設…住宅資金（住宅金融公庫併用可）
最高1,000万円まで融資
お気軽にご相談下さい

コーヒー＆スナック
パスワード
国際バッティングセンター内

みもの

《現代社会のしくみ》
教育・夜7・30

環境をはかる
～水質汚濁～

東京湾などひん死の海が、近年少しはきれいになったといわれている。だが、八月はじめの東京都の発表では、中小河川では、むしろ悪化の傾向すらあるという。

都市では飲料水などの水源を、遠くに求めている。

今回は、東京を例に都市の水の現状を紹介し、さらに水質規制の現状と今後の生物指標について考える。特に多摩川水系の一つ野川の周辺で、住民たちが河をめぐって、どのような活動をしているかにスポットをあて、河と住民のかかわり合いを含めて話を展開する。

ゲストは、東京都公害局規制部の土屋隆夫氏ほか。司会は、加古里子氏。

《海峡物語》

瀬戸残照
～福島中央・夜10・00～

【右から中野良子　山口崇　小林幸子】

竜三（芦田伸介）と慎一（江藤潤）のキャンペーンの旅は、四国高松に入った。だが、当地の音友会支部長三好（高桐真）は、協力を拒否した。竜三は、仕方なくその夜、大衆割烹で時間をつぶしていたところ、そこに三好に連れられ、ミリオンレコードの新人翼あげみ（野中小百合）が流しにやってきた。竜三は、三好が断った理由がわかった。竜三のやり方を咎め、ミリオンから金を取っている三好の行為が、竜三は許せなかった。折から広場で開かれていた"ヤングキャラバンコンサート"の傍らを通りかかった竜三らは、その仲間が先刻、金を落として困っているところを助けた連中であったことから、飛び入りで慎一が歌い、かっさいを浴びた。

そのころ、東京では岬（秋吉久美子）と露木（中村敦夫）が、慎一売り出しの秘策をねっていた。それには、露木の記事とともに、テレビに売り込むことが先決だった。そのため、ネスコエージェンシーの御木涼子（香山美子・今回出演シーンなし）の力が必要だった。岬は、さらにレコーディングの知識を得るため、津上（山口崇）を訪れた。津上は、御木涼子を動かすのが得策と教えてくれた上、彼女は露木を愛していると付け加えた。

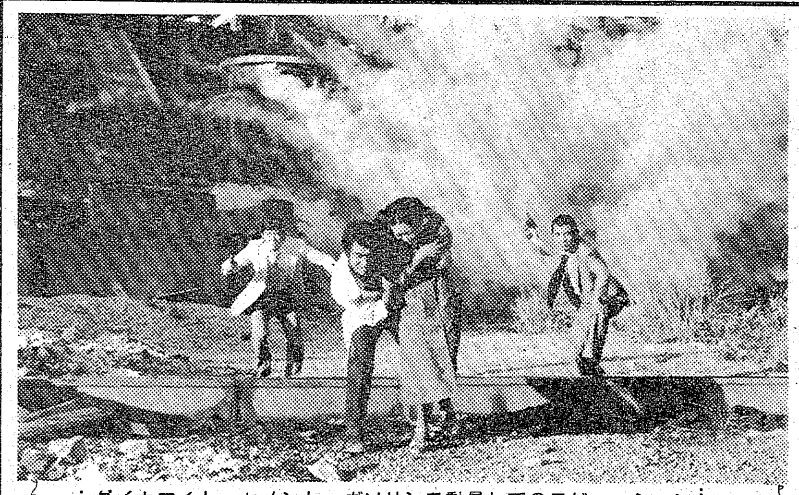

ダイナマイト　セメント　ガソリンを動員してのスゲェーシーン

「特捜最前線」―北陸路でロケ
銅山跡で追力ある爆破シーン

福島中央・16日夜10時から

（テレビ朝日速報版から）

やっぱり本物（ダイナマイト）はスゲェー

先ごろ、金曜夜10時放送の「特捜最前線」の石川県ロケが行われたが、四月に番組がスタートしてから初めての地方ロケとあって、ロケに参加した藤岡弘、誠直也、荒木しげるら出演者・スタッフとも大張り切り。

真夏の強い太陽が照りつけるなか、石川県内数カ所で精力的に撮影が行われた。

ストーリーは、東京で起こった銀行強盗犯を追って、石川県まで来た藤岡、誠、荒木三刑事の活躍を描くというもの（16日放送・「金沢・さすらいの女ひとり」）。

ロケの中でも一番のハイライトは、山あいの銅山跡で繰り広げられる大詰めのアクションシーン。カメラマンに化けて一味に接近、逮捕しようとした藤岡が、逆に捕まり、なわで縛られた上にダイナマイトを仕掛けられ、絶対絶命のピンチに追い込まれるというところ。なぐり合いからライフル発射、なわ抜け、ダイナマイト爆破と、迫力満点のシーンが続く。

特にダイナマイト爆破のシーンでは、爆破の専門家の手によって、ダイナマイト、セメント袋、ガソリンが仕掛けられる。セメント袋、ガソリンは画面の迫力を更に出すためのものである。準備が出来るといよいよアッツケ本番、「3・2・1」の合図でドカーン！。耳をつん裂く様な大音響とともに、噴煙と火柱が上がり、石の破片が数十㍍先まで飛び散る。この迫力に、アクションには慣れているハズのさすがの藤岡も、一瞬たじろぐ程であった。

「やはり、本物は迫力が違いますね。こうして体を張っての芝居は、身が引き締まる様で実にいいですよ」と語る藤岡弘、爆破シーンの前にも、「ずっと縛られていないと感情が入らない」と、なんと四時間以上も、暑い日差しの中を、コンクリートの柱に縛りつけられたままの熱演をみせた。しかも、「もっと強く縛ってくれ」とスタッフに要求、撮影が終わった時には手の皮がすりむけていた。

ところから芸熱心で定評のある藤岡であるが、地方ロケに来て、一段と気合が入ったようだった。

なお、このロケに使われた現場は、北陸本線加賀温泉駅から車で約一時間程山合に入った小松市尾小屋の尾小屋銅山採掘所。江戸時代から銅を掘り出し、最盛期には日本でも屈指の産出量があったというが、七、八年前に操業を止め、現在は、さびた鉄柱やガレキが散在し、荒れ放題になっている。哀さいのようにコンクリートで固めた採掘所跡は朽ち果て、そこからは一種異様なふん囲気がかもし出され、アクションシーンの撮影にはうってつけの場所であった。

破れ奉行
福島中央・夜9・00

佐賀町河岸の女

幕府御用の船具問屋・増田屋徳兵衛（近藤準）が、大川の中洲を測量中、何者かにそ撃され、傷を負った。

増田屋は、私財を投じて中洲を埋めたて、そこに病人の療養所を作ろうと計画しており、そのための測量を番頭と共に行っていた。

増田屋が傷の手当てを受けているとき、銃声をききつけた伝九郎（ジェリー藤尾）が現場に飛んできて事情を聴き、二人を深川奉行所へ連れ帰った。

【投げ文を読んだ右近は…】

奉行所での右近（萬屋錦之介）の調べに対し、増田屋は"私にうらみを持つ者などいるとは思えません。"といって、急をきいてかけつけた妻のお島（波乃久里子）と共に帰っていった。

銭形平次
福島・夜10・00

白浪ざんげ

中山道・倉ケ野宿。土地のやくざ千吉（竜崎勝）と遊女おかよ（服部妙子）がいい仲になった。二人は小舟で駆け落ちをはかるが、かねてよりおかよに横恋慕の千吉の兄貴分の芳造（松山照夫）が、横合いから出てきて乱闘となり、重傷を負った千吉は水中に没し、おかよを乗せた小舟は急流に巻き込まれてしまった。その時、すでにおかよは千吉の子供を宿していた。千吉が死んだものと思い、おかよは自殺をはかるが、江戸から呉服の行商にきた大和屋吾兵衛（宇南山宏）に助けられた。一方、ひん死の千吉も盗賊般若の仁平（高杉哲平）に助けられ、九死に一生を得た。

何もかも承知の吾兵衛にこわれ、おかよは彼と江戸に所帯を持った。そして娘ぢえ（駒田真紀・子役）が生まれた。千吉との子供だ。それから八年の歳月が流れた。

【皮肉な運命に泣く千吉から事情を聴く平次】

ドラマ
福島・夜9・00

かあさん堂々

南家で、京太郎（渡瀬恒彦）と夕子（酒井和歌子）の結婚披露が行われた。夕子が子連れ再婚ということもあって、家族以外の出席者は、九右衛門（西田敏行）冬樹（杉浦直樹）梅之助（名古屋章）弾正（赤塚真人）だけだった。

全員の拍手をうけた京太郎は、今日子（京マチ子）に改めて感謝の言葉を述べ、最後まで反対したキヌ（原泉）にわびるのだった。

京太郎と夕子が新婚旅行に出かけた後、肩の荷をおろした気持ちの今日子は、冬樹にいい劇場を建ててくれと告げた。ふたりとも、小さいころ遊んだ南家のあとに劇場ができるということで、感慨無量だった……。

国際親善ラグビー

スピードの日本―パワーのスコットランド

18日午後2時　東京⑫チャンネルが独占生中継

ラグビーの母国英国から、スコットランド代表チームが来日する。

スコットランドのラグビーは、FW重視のオーソドックスな"力"のラグビーである。

スクラム技術では世界ナンバーワンといわれるイアン・マクラクラン（プロップ）、一九八㌢、一〇七㌔の巨漢イアン・バーンズ（ロック）等のFWに支えられ、ルイス・ディック（ウイング）、ジェームス・レンウィック（センター）が激走する。

一方、迎え撃つ日本代表チームフィフティーンは、七月から合宿猛練習に明け暮れ、気力充実。

新ルール（スクラムの際、プロップが相手をバインドしなければならない）に対応するため、フロントローには、畠山剛、高田司、安井敏明という巨漢をそろえ、ベテラン小笠原博を№8に配した。

平均体重で八㌔劣る日本のFWが、スコットランドのそれのパワーをしのいだ時、今や日本のキープレーヤー、スタンドオフ松尾雄治英国留学の成果を見せるべく、張り切る藤原優らの活躍が注目に値する。

スクラムハーフに国際試合初登場の松本純也（早大四年）が起用され、今回の日本代表チームの目玉商品として活躍が期待される。

昨年九月二十五日、エジンバラのマレーフィールドで対戦した日本とスコットランドは、34―9で日本の敗け。

敗れはしたが、日本チームの闘志とスピーディーな動きは、当地の関係者の絶賛を浴びた。

パワーはスコットランドに対するスピードの日本、この試合に勝って、世界ラグビー界に確固たる位置を築きたいところ。

なお、この模様は十八日午後二時から放送される。

ききもの
FMコンサート
FM・夜8・05

クィーン、ライモン、マッシーモ・ラニエリ、クロード・フランソワといったヨーロッパにおけるロック、シャンソン、ポップスなど各ジャンルのアーティストの演奏を紹介する。話は永田文夫。

クィーンは、フレディ、ロジャー、ブライアン、ジョンの四人のメンバーからなるイギリスのロック・グループ。昨年二度目の来日をし大盛況であった。ことしも早くから全米コンサート・ツアーを行うなど、トップ・グループへの道を躍進している。演奏曲目は「ボヘミアン・ラプソンディ」など五曲。

クロード・フランソワは、一九三九年エジプトに生まれ、六十二年にはパリに出て歌手としてデビューした。

◈注　番組が変更になる場合があります。

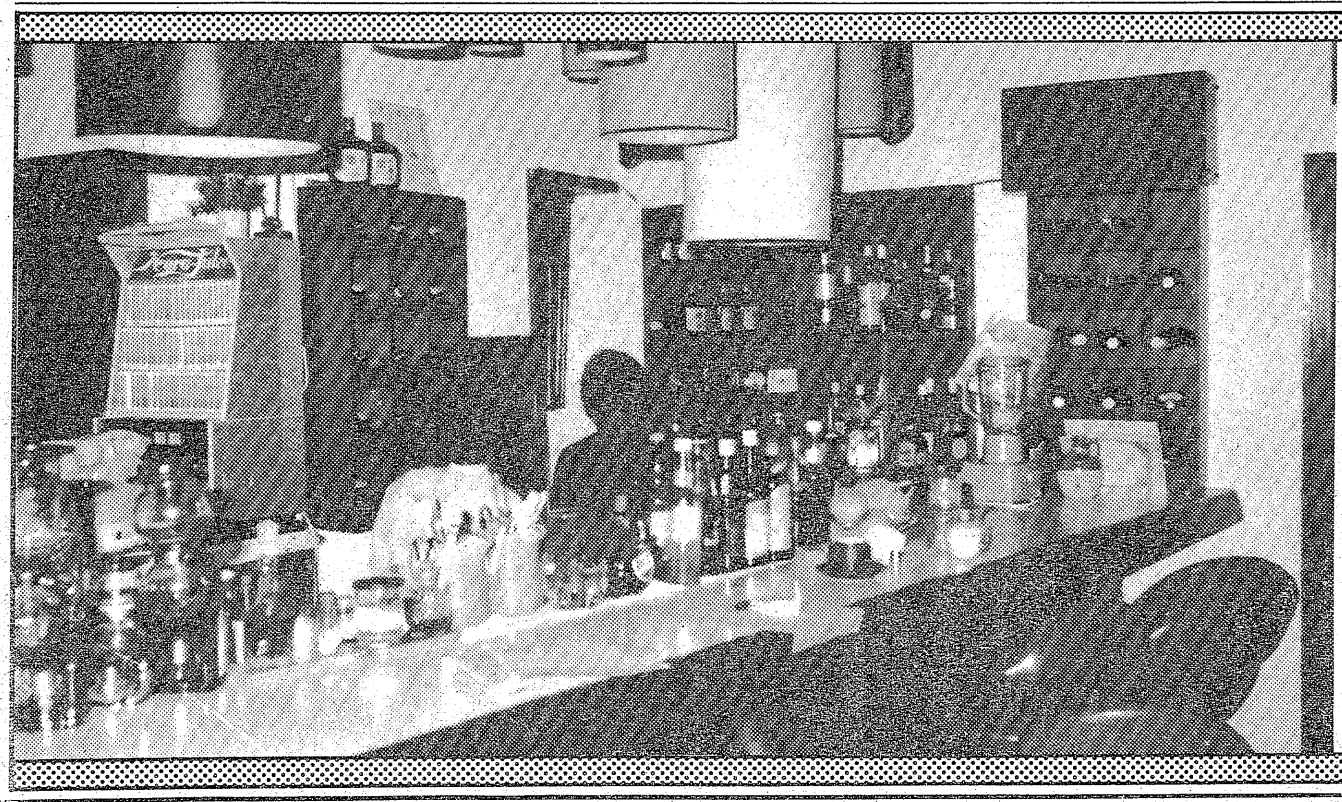

8時までにご来店の方
☆オールド　2,980円
☆ビール　250円

8時以降ご来店の方
☆オールド　4,500円
☆ビール　500円

パブスナック
ぱらだいす
TEL 23―2125

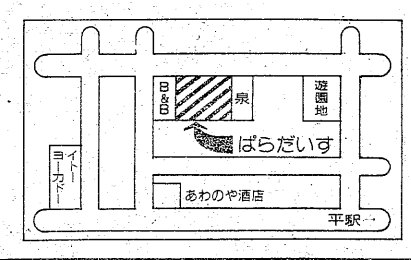

▼30日午後、安嶋弥文化庁長官が来市、松本久教育長らの案内で国宝・白水阿弥陀堂などを見学した。安嶋長官は約30分にわたって、阿弥陀堂の由来を聴いたり、復元整備事業の進行状況の説明をうけ「恵まれた環境で本当にすべてがすばらしい」と感心していた。

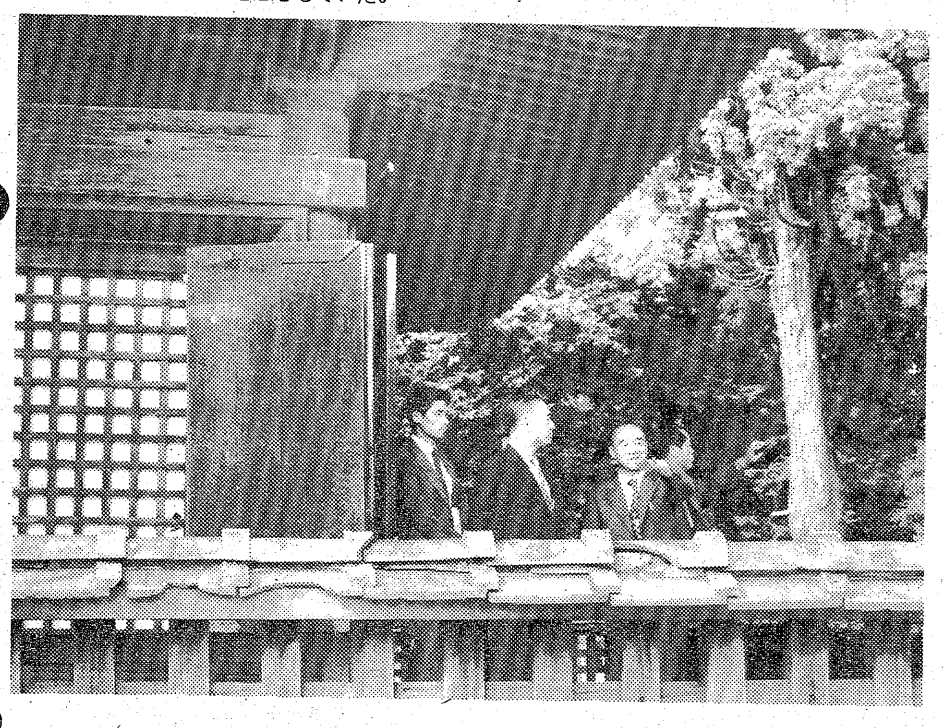

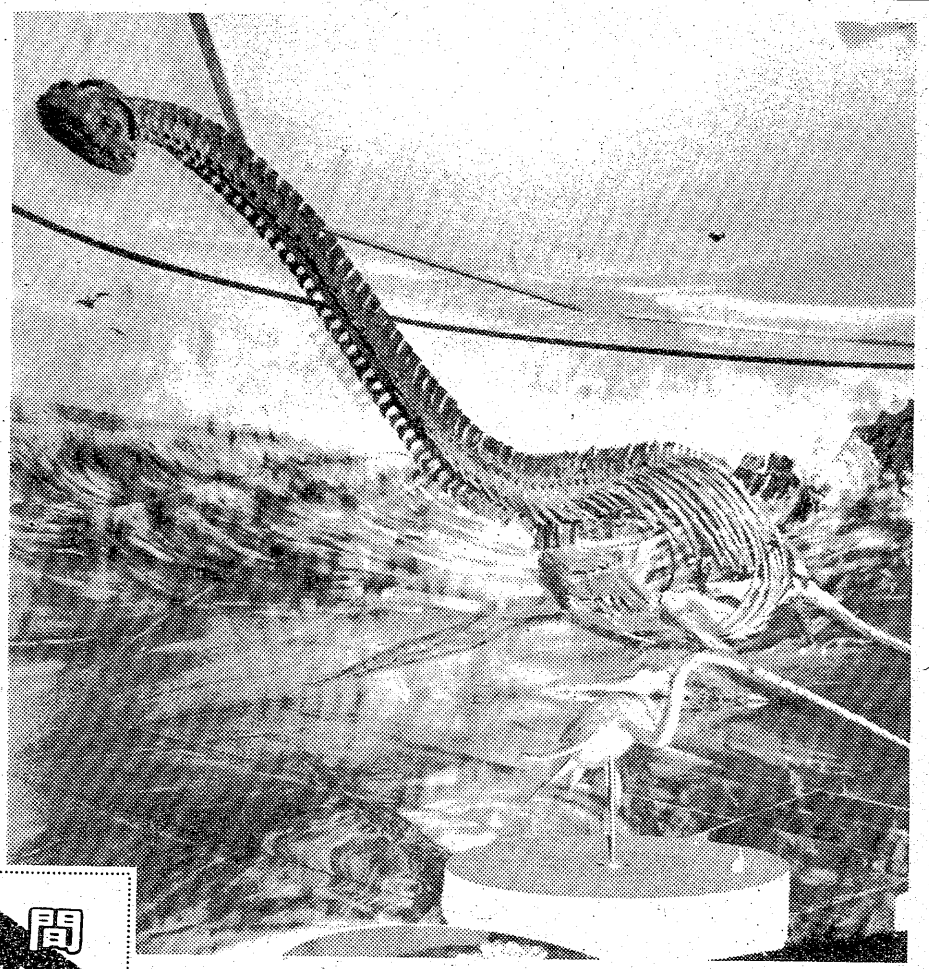

▲市文化センターに展示されている「フタバスズキリュウ」の骨格復元模型が、国立科学博物館創立百年を記念する切手の図案に採用され、11月2日に全国で発売される。額面は50円で、市内の名所や遺物などが切手になるのは初めてとあって、マニアは今から首を長くしている。

▼底引き網漁が1日から解禁された。市内の各港に待機していた90隻の漁船は午前2時、一斉に出港した。領海が12㌳に拡大され、小名浜～豊間沖でノビノビと漁をした小型船8隻が、午後3時すぎ小名浜港に新鮮な魚を続々と活気みなぎる水揚げを行った。

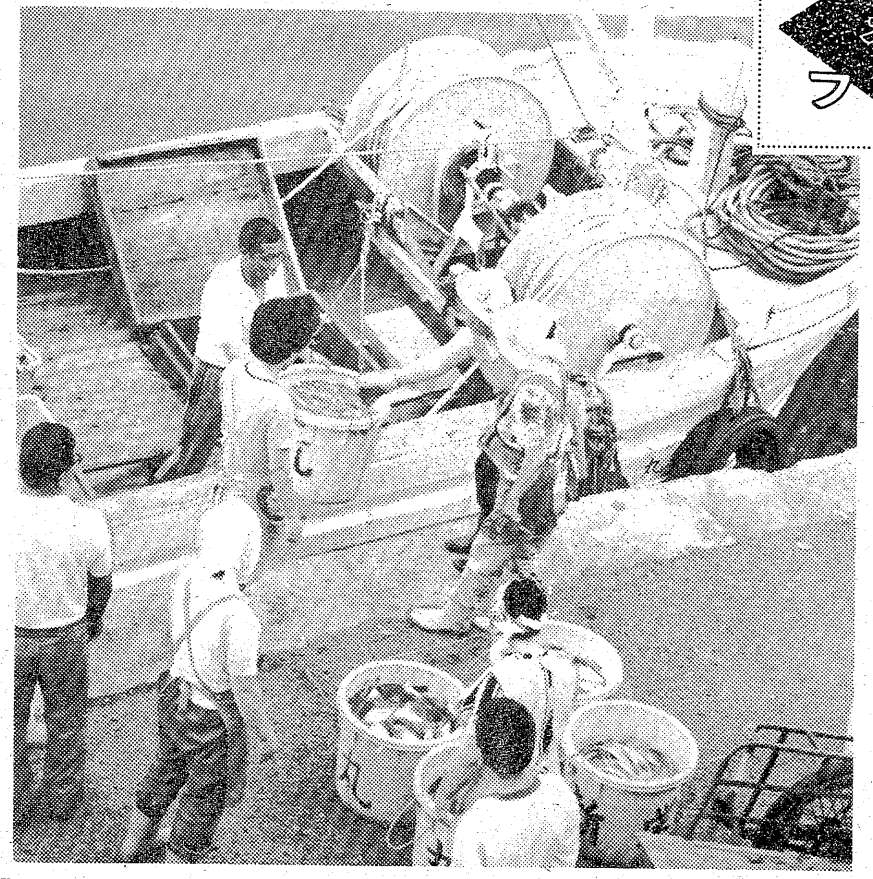

週間ネガファイル

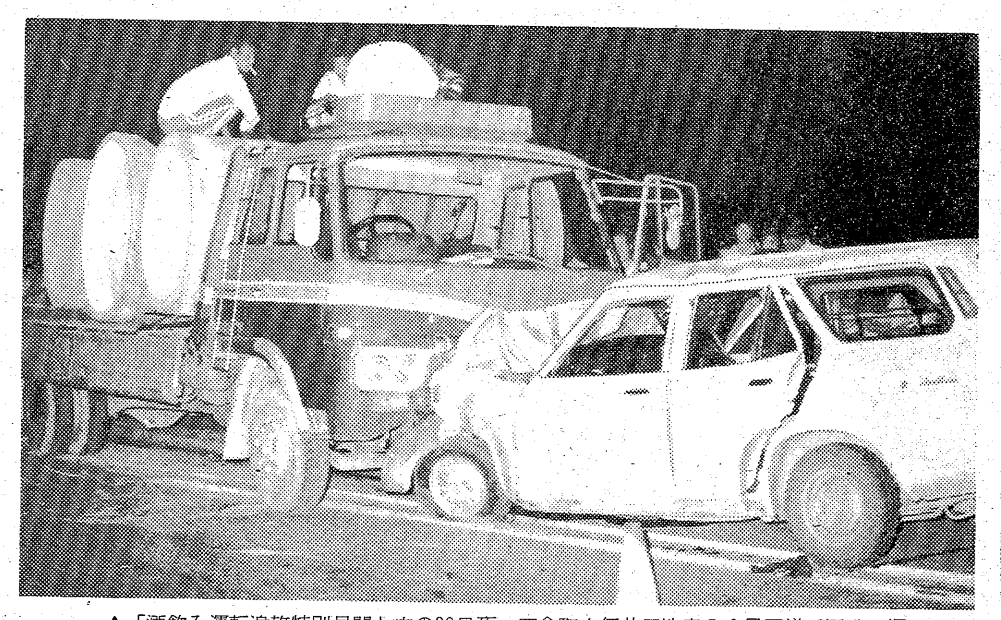

▲「酒飲み運転追放特別月間」中の30日夜、四倉町上仁井田地内の6号国道で酒酔い運転のライトバンが普通トラックと正面衝突。佐藤一二運転手が即死、同乗者2人が重傷を負った。原因は佐藤が国道に出る際、スピードを出したままいったん停止せずに左折したので、センターラインをオーバーしたため。

日活日活日活日活日活日活日活日活日活日活日活日活日活日活日活

■この9月台風の眼。日活《エロス》の2大作大公開!!

そっとご覧になりませんか

東京チャタレー夫人

大ヒットした東京エマニエル夫人に続き日活が贈るファッション・ポルノ超大作!!

日活ロマンポルノ

監督……藤井克彦

志麻いずみ（新人）・椎真岡梓・松谷家・永建宏尚ようこ・治治美・てるほ

スキャンダルといわれても
運命を蹴って私は走る！
白樺林は見た　山小屋はきいた
背徳の喘ぎ
歓喜の悶え

原作・夢野久作

日活株式会社製作配給

夢野久作の

少女地獄

成人映画

監督……小沼勝

飛鳥裕子（新人）・桑山正一・江角英明・小川亜佐美

主題歌「少女地獄」佐井好子（コロムビアレコード）

――その炎は少女の花芯を貫き恐ろしい情景をあぶり出した!!
蘇った天才作家・夢野久作――その怪奇幻想の無残絵を描き
推理小説のルーツに肉迫する待望の初映画化!!

7日～20日封切　絶賛　土曜オールナイト　平ロマン劇場　世界館ビル5階　TEL 23-9465

HOTEL 松山

いこいのひとときを
松山は"やすらぎ"を大切にします

〈平から車で15分 49号線から高野線に50m入る〉

好間町大利字道内　☎36－6056

住宅金融公庫融資　せんりきコーポ入居者募集

―3DKの本格的賃貸コーポ―

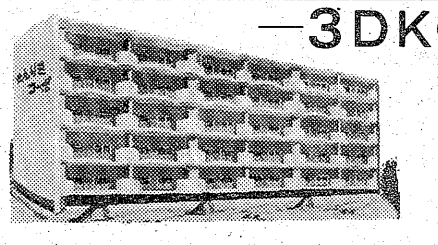

「暮らし」のすべてが5分以内に

内郷駅バス停に5分　内郷ショッピングセンターフジコシ3分　内郷支所、各銀行郵便局もすぐ近くです　遊園地、幼稚園にも至便　又労災、共立病院、内科外科歯科と医療機関も近く安心です

■場所　いわき市内郷級町川原田10の12（内郷公会堂向かい）駐車場あり
■家賃（敷金3カ月分）
月額40,000円　共益費3,500円
■申し込み者資格（公庫規定による）

■鉄筋コンクリート5階建30戸・全室南向き
■1戸当たり（64.80㎡）の間取りと設備
和室6畳、7畳、8畳、台所、水洗トイレ、ステンレス浴槽、押入3、物置、都市ガス、TVおよび電話の配線、物干し、ベランダ

お申し込み　お問い合わせ　内郷館　いわき市内郷駅前　☎26－3161（代）　山崎　栄一

退社後のロマン？

サラリーマン

〝暑ーい〟夏も終わりに近づき、こんどは〝夜の長い〟秋だ。その時間をどう使う？　まさか「勉強」とは答えるまい。まずは「マージャン」――「それが一般的現代サラリーマン」という声もあるのだが…。

アメリカのサラリーマンの間に「スリー・ホリック」という言葉が流行したのは、そう古いことではない。これは「アルコホリック」（アルコール中毒症）「レイプホリック」（強姦中毒症）「ワーカーホリック」（働き中毒症）の三つの中毒症のことだ。

日本ではどうか。アルコールはそのままとして、レイプほどの勇気？　はなく、ワーカーホリックも減少一途だ。もう「モーレツ社員」の時代ではなくなった。

ある調査では「退社後どうする」という質問に対して、最近はマージャンが一位に進出してきたという。いままでトップだったアルコールが二位に後退したのだ。

「酒は体によくないという意識が出てきました。それに、アルコールにはあまり発展性が考えられない。一人でだって飲めるんですからねえ。その点〝条件〟がそろって成立するマージャンの方が喜ばれるのでしょう」というのは評論家のN氏だ。

そればかりではない。〝仲間〟の選定もうるさくなってきた。ある課長さんはこういってボヤくのである。「いままでは、一歩社を出たら対等に扱ってくれた。マージャンの仲間にも入れてくれたんですが、いまは敬遠されてしまって…。勝負に〝気がね〟や〝思いやり〟は禁物ということでしょう。しみじみとヒラがうらやましいですヨ」

かつてのように、上役にゴマをするようなマージャンは〝邪道〟なのである。

「会社は仕事をするところ。家は休息するところ。その間の貴重な時間を会社の延長のような形で過ごせるわけはないでしょう」とは、雀荘できいた食品会社の営業マン氏の声だ。

それだけにマージャンの内容も厳しくなってきた。「相手は明らかに敵。卓を囲んでいるときには友情などあるハズがない。月に一度の精算だってそれは厳しいもの。理田のいかんにかかわらず、取り上げる。グループには気のきいたヤツがいてねえ。ちゃんと、サラ金を紹介したりするんです。でも、いまや、マージャンぐらいにしかロマンはないからなあ」と、その四人組の一人が語ってみせた。

なるほど、せいそうか烈な戦いならば、昼間の仕事のことも話題にはなるまい。ナワのれんをくぐっての会社のウワサ話などは無縁の世界なのである。

〝ロマン〟という言葉を〝戦いの場〟というものに置き換えてみると、一層、はっきりするではないか。

なにしろ、労働省の調査では、いま三十歳未満の大卒サラリーマンの三分の二は定年まで〝ヒラ〟だという。部長以上になれるのはわずかに一割。こうあってみれば「会社のために…」ともいかないだろう。

そして、ヒラ同士がなんの気がねもなく、マージャンで「勝負」というわけだ。この傾向はますます強くなっていくにちがいない。

マージャンにあぶれたらどうする？　一人でパチンコをたのしむのが現代サラリーマン。いずれにせよ、退社後、ストレートに家に帰るのは一割にも満たないというのだから、キミも「安心」した方がいいかも知れない。

「マージャン」「アルコール」「パチンコ」――これが日本の「スリー・ホリック」。果たして、キミはこの条件を備えているかどうか。

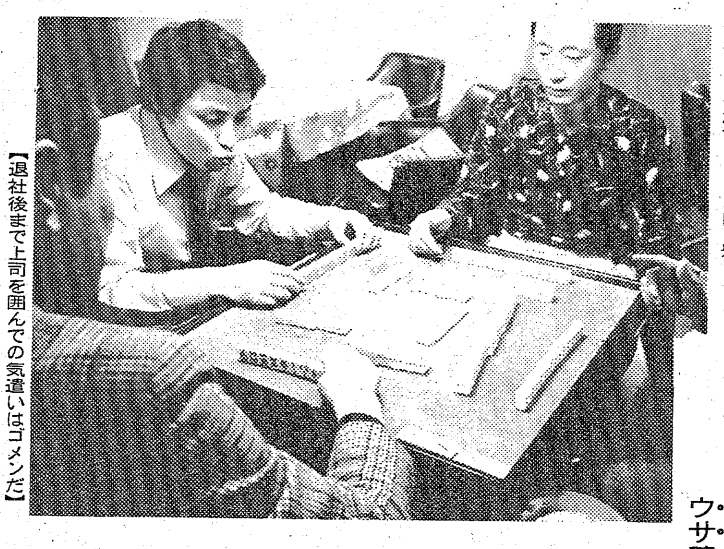

【退社後まで上司を囲んでの気遣いはゴメンだ】

ヒラはジャン卓囲む

ウ・サ・晴・ラ・シ　飲み屋は夢がない

首回し

スタミナ人間への道

ホルモン分泌促進

簡単に、いつどこでも

セックスに強くなるには、ホルモンの分泌を活発にすることだ。その簡単な方法があるとしたら…。ホルモン分泌をつかさどる甲状腺、副甲状腺はノドの部分に存在する。

この個所を強化させれば、念願のスタミナもばっちりとっこうというもの。では、その方法はどうか。至極簡単、しかも、カネも時間もいらないのである。要するに首をグルグルまわすだけの話だ。

だが、これにいま少し、動作を加えればさらに効果は上がるのだ。まず、首を前に曲げるときに、両手を後頭部に当てて下に押しさげる。また、後方に曲げるときは両手でアゴを押すのだ。そして、左右に曲げるときにはコメカミを押し、左右に回すときはほおを押すのだ。

つまり、普通の首を動かす運動に手を添えて、その動きを一段と強くするだけのこと。これなら、だれだってむずかしく考えなくても理解できるだろうし、すぐにできるにちがいない。

こうして首からノドの運動によってホルモンの分泌はグーンとアップする。これほどスタミナに効くものはないといっていいだろう。

よくいう言葉に「朝立ちしないヤツに金を貸すな」というのがある。この表現ですれば「首の回らないヤツはスタミナがない」ともいうのだろうか。

この運動の取り得は繰り返しいうように軽便さにある。たとえば通勤電車のなかでも、あるいはトイレに立っているときでも、気楽にやれることだ。しかも「やりすぎては…」という心配は絶無なのだからこたえられない。

加えて「オレはこの運動でスタミナ人間になりつつあるんだ」という自己暗示にかかることができたとしたら、もう、完ぺきなスタミナ運動である。

たとえ「あいつはいつも首を動かしている」といわれてもいいではないか。ヒマがあればグルグルと…。

本

人間博物館

小松　左京　著

＝光文社刊・890円＝

サブタイトルが《性と食》の民族学》ときたものだ。そして、共同討論者として米山俊直（京大助教授）石毛直道（国立民族博物館）が名を連ねている。この二人に著者が加わって…。

そこは凝り屋の著者のこと、ちゃんと趣向が凝らされている。というのは、この本では三人は別名を持って登場するのだ。

小松左京が臥猪庵斜栗、米山俊直は涼斉海月、石毛直道も大食軒酩酊というわけ。こうなれば、グーンと気楽に読めるという気になってくるではないか。しかも、三人のほかにちゃんと狂言回しが存在する。

《あたし、ネコなんです。名前、まだないけど…》という一匹のネコが…。賢明な読者なら、この一行で二人の作家を想起されるにちがいない。一人は文豪、夏目漱石。いま一人は〝あたし〟調で有名な宇能鴻一郎――。

そういえば、小松左京の〝斜栗〟もまたクシャミに対応するシャックリ先生であることになる。

こんなシャレのめした設定のもと、さて、斜栗宅での海月と大食軒、さかずきを片手に大いに語るのだ。たとえば――。

《チベットの一夫多妻とは》

《おせち料理はコヤシだった》

《割礼する男は全世界で二億人》

《女性を割礼する国もある》

《入試地獄はなぜ必要か》

《トルコ風呂こそ最高の病院だ》

寝具専門
ふとんのスズキ
いわき市平・新川町　TEL・74－2422
（貸ふとん部　多量の貸ふとんを用意してあります）

■食欲の秋　芸術の秋……
あなたの秋は　どんな秋
秋の味覚豊富!!「いおり」
ご家族おそろいでお立ち寄り下さい
□ご商談ご会合にもご利用下さい
大衆割烹
和食定食
すし定食
中華めん類
季節料理
いおり
いわき市内郷御厩町（六号国道沿い）
☎二六－二七四一　■駐車場完備

よき日を待つあなたに…
清潔な瀬戸の花嫁衣裳
毎月千円の掛金でいわき冠婚葬祭互助会をご利用下さい
TEL・26－四一三一
瀬戸商会
いわき市内郷御厩町久世原101
内郷店　電㉖2009　平駅前店　電㉓8026
植田店　電（02466）③7510

NOWな
ファッションで
あなたと心の
ふれあう
ひとときを……
お気軽に足のむくまま
どうぞ!!
■定休日　毎日曜
パブスナック　シバイ
いわき市平字大工町26　☎23－0559

ひふ病ならおまかせ下さい。
カユイひふ病
頑固なひふ病
子供のひふ病
顔面のひふ病
手足のひふ病
陰部のひふ病
いわき市小名浜字本町34
ダルマ薬局　☎㊷2222　㊸2561
車でおいでの方はお申し出下さい　無料駐車券進呈

老人と子供を交通事故から守りましょう
〈電話〉
㊹3071
㊹8434
無線車
株式会社平タクシー

浜のおみやげ・郷土の民芸
いわきの再発見！郷土の民芸品
おみやげなど　なかなか珍しい
ものが豊富です
丸市店
いわき市平字四町目　でんわ74－2213

駒谷俳句会

＝八月例会＝

兼題「花火」

物象を浮き彫りにして花火消ゆ　鈴木　章司
花火もつ幼女の浴衣幾何模様　三部波志免
息つめて手花火する児燐寸擦す　赤城いさを
揚げ花火三たびしじまを変えて咲き　鈴木　純一
満天の花火束の間我執去る　向坂宇多子
帰省子の手花火に浮く母うつし　武川　一夫
大花火剎那墜ちゆく岬のかげ　小島ひかる
児の持てる線香花火は揺れに揺れ　小豆畑ひろし
泊船の絶えずゆれいて遠花火　外山　卯洋

同「蜘蛛」

大匠弥陀が垂るるか蜘蛛の糸　かるかると骸の鳴れりくもの網　三部波志免
掛軸のくも今動くかと見る青畳　鈴木　純一
大蜘蛛のテレビに寄り来る雨の宵　向坂宇多子
さかさにて通路塞きしまだらぐも　小豆畑ひろし
くもの囲のはるか一茶の国見ゆる　小島ひかる
空間を巧みに張りしくもの性　鈴木　章司
くもの囲の主は日陰に暮す性　武川　一夫
しろがねのくもの囲闇を近づけず　外山　卯洋

同「雑詠」

迎び火をかばひて焚けり傘の下　武川　一夫
ぬくもりや掌中にある蝉さなぎ
打ち水をすればやんまの通り路
悠然とやんまの過ぎる虚空かな
あめんぼう弾く水面の凹みたり
見栄もなく泥の混りに黒揚羽　赤城いさを
のけぞりに空蝉すがる土蔵壁
うすものに女ざかりのこぼれ見え　鈴木　純一
水中花風邪ひき易き齢なりし
ほの青き廻り燈籠客途絶ゆ　向坂宇多子
みんみんの梢ゴッホの陽となれり
二階窓大きく開けて夏期講習　外山　卯洋
耳遠く海鳴りしまま盆三日
しばらくは鳥語雨呼ぶ盆の寺　小島ひかる
野あざみの味はいかがや蝶去らず
丈の草みこし置場の百日紅　小豆畑ひろし
店閉めて門火に佇む店主あり
カンナの緋庭の緑を燃え立たす　鈴木　章司

☆「物象を浮き彫りにして花火消ゆ　章司」――打ち上げ花火が、全身をつんざくような爆音とともに、一瞬、夜空を華麗に彩る。目前の森羅万象が、強力なフラッシュを浴びたように明るく見える。中七の「浮き彫り」の表現が絶妙である。しかるゆえに、上五の「物象」の語句が気にならぬ。最高点句である。

☆「満天の花火束の間我執去る　宇多子」――夜空一ぱいに広がる花火。一瞬の華麗さに見とれる。我を忘れて。「我執去る」はそのような心境とすべきである。

☆「大花火剎那墜ちゆく岬のかげ　ひかる」――小名浜の全国花火大会での詠。頭上で体をつんざくような爆音。そして三段にも、四段にも変化を添えて彩る。ほんの数秒間。果ては岬に消えてゆく。黒い岬がブラインドのごとく、あざやかである。中七の「墜ちゆく」はギリもち状態で落下するようで、巧みな表現である。

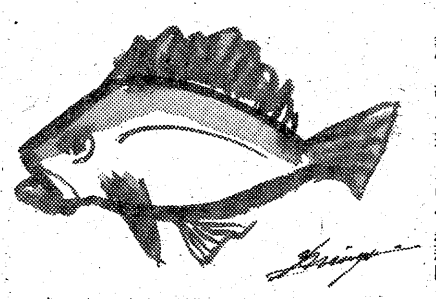
カット・森谷秀雄

☆「大匠弥陀が垂るるか蜘蛛の糸　いさを」――芥川龍之介の作品「蜘蛛の糸」を連想するといい。大寺院、そのひさしからくもの糸が垂れている。その糸を伝わって有り難い仏が君臨して来るような幻想に駆られる。ロマンがある佳句。最高点句である。

☆「逆さにて通路塞きしまだらくも　ひろし」――朝起きてみると、通路をふさぐように張られたくもの巣。堂々たるさまである。憎々しさよりは、その肢態に愛着を持つ。写生の俳句である。

☆「迎び火をかばひて焚けり傘の下　一夫」――祖先の霊を迎えるためにお盆の迎え火を焚く。雨のために、なかなか燃えぬ。傘を持つ手もおこがましいことだ。今年のお盆は雨の四日間であった。共感を得た最高点句。

☆「打ち水をすればやんまの通り路　波志免」――庭に水をまく、たっぷりと水をまいて、涼を呼ぶ。やがて、やんまが大きい眼玉をして飛んで来ては、すうーと清空してゆく。巧まない佳句。最高点句である。

☆「のけぞりに空蝉すがる土蔵壁　純一」――物かげにある土蔵。塑像の如く壁にしっかりと脚をふまえている蝉のぬけがら。的確なる描写である。

次回9月例会は、九月二十四日（土）14時から、いわき市文化センターで開催。兼題は「鰯雲」2句、「秋刀魚」2句、「雑詠」3句である。

皆様のご健吟をお祈りいたします。

（卯洋記）

政治に何を望む ②

～ NHK国民世論調査から ～

◇政治や政治家についておたずねします。あなたはどうお考えになりますか。その一つひとつについて、「そう思う」とか「そう思わない」とかお答えください。

○今の世の中は、権力を持った少数の人びとによって動かされており、われわれの声を政治に反映させることはむずかしい

一、そう思う	六七・七%
二、そうは思わない	二一・三
三、どちらともいえない、わからない、無回答	一〇・九

○世の中の仕組みは複雑でわかりにくいが、みんなが積極的に意見を述べあってゆけば、やがては住み良い世の中になるだろう

一、そう思う	八六・三%
二、そうは思わない	六・九
三、どちらともいえない、わからない、無回答	六・八

○国会は政策についての論議よりも、政党の利害をめぐる駆け引きの場になっている

一、そう思う	七五・一%
二、そうは思わない	一一・三
三、どちらともいえない、わからない、無回答	一三・六

○有権者数の割には議員の数が多い選挙区や少ない選挙区があるので、国会は国民を正しく代表していない

一、そう思う	五七・五%
二、そうは思わない	二三・四
三、どちらともいえない、わからない、無回答	一九・一

○国民の政治に対する不満や要求は、今の政治に反映していない

一、そう思う	六六・五%
二、そうは思わない	二〇・二
三、どちらともいえない、わからない、無回答	一三・三

○今の政党は、勉強不足で、国民の要望にこたえる政策造りをなおざりにしている

一、そう思う	五九・七%
二、そうは思わない	二四・三
三、どちらともいえない、わからない、無回答	一六・〇

○今の政党は、国民に向かっていうことと陰でしていることが違うので信頼できない

一、そう思う	六七・八%
二、そうは思わない	一八・七
三、どちらともいえない、わからない、無回答	一三・五

○政治がどう変わろうと、自分の生活には、ほとんど関係ない

一、そう思う	三〇・三%
二、そうは思わない	六二・〇
三、どちらともいえない、わからない、無回答	七・七

（おわり）

●拝啓　政治家ドノ●

叫べども届かぬ民の声

○実行できそうもない公約を平気で唱えたり、選挙のときしか有権者のことを考えない政治家が多い

一、そう思う	六九・八%
二、そうは思わない	二〇・八
三、どちらともいえない、わからない、無回答	九・四

15万まで即融資
奥様・OLの方も歓迎致します
●営業日 月・火・水・木・金
●印鑑 ●給料明細 ●健康保険証 ご持参下さい
トーツー・ローン
平大通り勇屋ビル2F ☎㉓7461

おしゃれなクリーニング
ご用命はもよりのチェーン店にどうぞ!!
マルイクリーニングセンター
いわき市平字南町 電⑭2707 工場 ㊽4862

50年の伝統を誇る
花嫁の専門店
衣裳の相談も承っております
美容 さかもと
二階 美容室　平・中町（大黒屋前）
一階 カバーマークサロン　電⑭4938

内科・胃腸科・循環器科・放射線科
山尾内科胃腸科医院
・入院設備あり・ 院長 山尾昭二
いわき市平字古鍛冶町12の3 TEL・㉓2120

志賀整形外科外科
［入院随時］駐車場あり
院長 志賀柳一
いわき市平字鍛冶町27 電昼㉓5050（院内）・夜㉓5051（自宅）

■入院設備あります
吉田直政整形外科
いわき市平・仲間町 電23－6343

若松内科小児科胃腸科医院
若松寿彦
いわき市平字大町二四 電㉑二五〇五

野崎整形外科
院長 野崎隆滋
いわき市常磐湯本町三函（元山形屋）電㊷2133

内科 小児科 放射線科
福地医院
院長 福地摂男
いわき市平字才槌小路 電⑭八四五五

入院設備あります
長瀬内科
内科 胃腸科 循環器科 呼吸器科
院長 長瀬克憂
四倉町上仁井田字北姥田 電㉜3125

白木沢産婦人科
院長 白木沢長史
（入院応需）いわき市平字月見町51の4
☎⑭八三七五

皮膚科
三浦皮膚科医院
三浦正男
いわき市平字材木町 電⑭四二四七（堂ノ前遊園地隣）

シリーズ 私の訪米記

EIL（国際生活体験）参加のヤング

☆先日紹介した財団法人「日本国際生活体験協会」（新田義美会長、本部・東京）主催の国際生活体験（エクスペアリメント・イン・インターナショナル・リビング）＝略称EIL＝に参加、一カ月の長期滞在旅行のため渡米していたいわきの六女性軍が先月25日夕、全員元気に帰国してきました。

膚の色や人種は違っても、お互いが尊敬・理解し合い、深い友情の絆（きずな）を築くため、その国の家庭に入り、家族の一員として生活する―というこの運動、〝趣旨〟は大いに賛成できるが、費用は個人負担なので、やはり、〝恵まれた家庭〟の子女に限られるようだ。

しかし、現代は国際化社会。良きにつけあしにつけ、次代を担う若者達がどんどん外国へ渡り、海の向こうから祖国・日本を見つめ直すことは、ともすれば閉鎖的な日本人にとって、国際感覚を身につけるために大切。

悲喜こもごも、日本では得がたい体験をしてきた六人のEILに現地で見たり聞いたりしたことを書いてもらいました。シリーズで掲載しますので楽しみに。

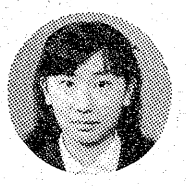

中村　理恵子さん（さ）
岩間町仁辺田・磐女二年

私が、カリフォルニア州のサンタ・バーバラに着いたのは、7月28日の午後九時ごろ。グレイ・ハウンド・バスから降りた時、「RIE！」という声がしたので見ると、スペンサー家の人々、つまり私のアメリカでの家族が私を迎えに来ていてくれたのでした。

心の底から打解けて

それからというものは、辞書を片手に、カタコト英語からの始まり。次の日から、私にとって珍しいこと、驚くことの連続でした。

スザンヌの通うサン・マーカス高校のサマー・スクールに一日だけ一緒に通ったこと。そして、生まれて初めて馬にも乗りました。滞在した家のまわりのほとんどの家では、馬をはじめ、動物を飼っていました。

スザンヌの友達と一緒に道路をカッポ、カッポとのんびり乗って行った時、空がとても高く見えたし、こんなのんびりとした環境の中で育った彼女達が、とてもうらやましく思えました。よく、外国人の間で「日本人は遊びを知らない」と言われますが、それは事実であることをアメリカで生活して感じました。

8月3日から、サンタ・バーバラで「FIESTA」、つまり古いスペインの行事が行われ、私は、ママからメキシコの洋服を借り、教会に行ったり、パレードを見たり。その夜は、日本の友達とその家族が集まり、パーティーが開かれました。スペインの子供の遊び「ペニヤータ」などをしたりで楽しい時を過ごしました。その他、ロサンゼルスのドジャーズ球場にプロ野球を見に行ったり、ウォーター・スキーをやったり…。

私は、8月13日から、家族がバカンスに出掛けてしまうため、他の家庭へ変わる予定でした。でも、パパとママが「リエはスペンサー家の子供だ。だから、長い旅行で疲れるかもしれないが、私達はリエを一緒に連れていく」と言ってくれて、約二五〇〇㌔（四千㌔）のドライブへ一緒に行きました。

12日に出発。北へ走り、マディストに一泊。そこでセンディら他の子供達を置いて、パパとママと私でオレゴン州近くのユリーカへ行きました。そこには、9月からセンディの通う州立ハンボート大学があり、そのオリエンテーションのために来たのです。

センディは私達と別行動。パパとママと私の三人だけの生活。私は、パパとママを本当の親のように親い、パパ達も私を本当の子供のようにかわいがってくれました。この三日間は、私の胸の奥に深く刻み込まれています。

本当は、マディストでバカンスを送るわけだったのに、フェアウェル・パーティーで私が日本舞踊を踊るからと、家族全員でサンタ・バーバラに帰って来てくれました。そして、パパとママは私の踊りを自慢してくれました。本当にうれしかった。

パーティーの最後、「蛍の光」を歌い終わったあと、悲しくて部屋で泣いていたら、ママがやさしく抱いてくれて「私のスウィート・ガール、泣くのはやめなさい。私だって、リエを引き止めて置きたい。次には楽しいディズニー・ランドが待っているから…」と、そしてパパも「高校を卒業したら戻っておいで」と言ってくれました。

いよいよ、サンタ・バーバラ出発の日。家族全員で見送りに来てくれました。パパやママをはじめ、みんなが私を抱いてキスをしてくれました。私は、泣いているだけで、もう何も言えず、「サンキュー」を繰り返すばかり。

私のためにみんなが泣いてくれた。私は、こんな素晴らしい家族を持っている。私の〝第二の故郷〟サンタ・バーバラ。そんな家族のもとへ、いつかきっと帰りたいと思う。

オーライ

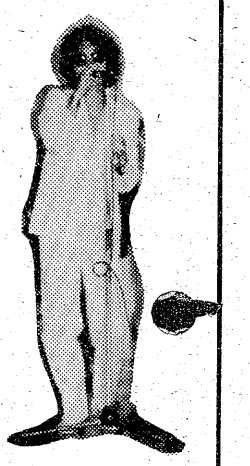

耳をつんざくバンドの音に酔いしれながらツイストを踊るヤング―先月28日午後三時から、平谷川瀬・ウエディングプラザ「新瀧」に、「内田裕也とスマイラー」を招き、「ロックン・ロール・パーティー」が開かれた。参加者は約100人と意外に低調だったが、ダンスホールは熱気ムンムン。

市内にもボツボツ目立ち始めた〝原宿ファッション〟。60年代初めに流行したボウリングシャツやアイビールック、リーゼントの髪で『ルイジアナママ』『ダイアナ』『監獄ロック』などの曲に合わせてツイストを踊れば、古き良き〝ロカビリー時代〟の再来？と錯覚するほど。

昔のロックがなぜヤングに生き続けているのか？　昔は良かったからか、それとも未来に夢も希望も持てず、ただなんとなく生きていることに対する反発か。「過去を振り向くな」などというカッコイイ言葉は現代のヤングには通用しない。明日もわからぬ殺伐とした世の中じゃ「昔は良かった」と振り返りながら、その場、その場を楽しく生きて行くことしかできないじゃないのか？などととりとめのないことを考えているうち、裕也が真っ白いスーツ姿で登場。

40歳も間近とは全然見えず、若々しい。この人もしきプレスリーのファンだったのか、『ブルー・スウェード・シューズ』『ハウンド・ドッグ』などの曲が多かった。

隅の方で見ているヤングも刺激され、中央ホールの踊りの渦へ。

こんな乗っている時に「感想は？」などと聞くのはいかにもヤボだが、小麦色に日焼けしたかわいい三人組の女子高生の一人「今日で二回目よ見よう見まねで踊ったけど、とっても楽しいワ～。また来たい」と額に汗にじませて答えてくれた笑顔が印象的だった。

（濁）

J＆Bとはいかないが…

投稿規定

現在上映中の『ロッキー』は立錐（すい）の余地もないほどの人気だそうだ。自分で書いた脚本をプロデューサーに持ち込み、自分で主演するという〝離れ業〟を見事にやってのけたシルベスタ・スタローン。アカデミー賞受賞で「一夜明けたら有名人」を地でいったようなものだ。繊細にして大胆とはこのこと。その勇気と信念に拍手を贈りたい。

あて先は、平字田町63、いわき民報「オーライヤング」係。

ご会合、ご宴会、ご家族連れに…
お座敷をご利用下さい

香港仕込みの本格的な味!!
中国料理 鳳翔（ほうしょう）
平駅前（白銀町・高橋ビル）TEL・23―0251

創刊30周年記念出版
ただ今好評発売中

本社・支社・支局・新聞販売店のほか下記の書店でも販売しております

■平地区
マルトモ書店
ヤマニ書房
ダイコクヤブックス
角忠
村山書店
平読書クラブ
新栄堂書店
白銀書房
■植田地区
水野書店
■小名浜地区
たどころ書店
柏屋書店
小泉屋書店
平野書店
■常磐地区
田沢書店
丸一屋書店
■四倉地区
岡田書店
円谷書店

次郎長物のタネ本
復刻本
東海遊侠傳 全
天田愚庵の名著

B6判　216ページ
定価
1冊¥2,000

発行所　株式会社 いわき民報社 いわき市平字田町63　☎23-1666代
お問い合わせは本社㉓1666代・小名浜支社㊷3560・勿来支局②2903・常磐支局㊷2380

内職も技術・資格時代に

求人減に追い打ち

求職難に増える初心者

不況の長期化で内職の求人も激減した。求職者は逆に増えているのだが、肝心の〝仕事〟がなくてはどうしようもない。現在県ではあっせんしている求人の過半数は、これまでのような単純な仕事はなくなり、ある程度の専門技術が要求される仕事ばかり。従って、手職をもたないニューフェースは内職もできないという厳しい世の中になってきた。

【内職相談センターを訪れる主婦は増えたが……】

一方、県いわき内職相談センターには、職を求める主婦などが不況になってから急激に増えており、前年対比（四～七月）で見ても三七・八％増。ところが求人条件に満たないまま、わずかでも求人はあるのだが仕事にありつけない。

内職すら〝資格〟時代を迎え、今後の主婦は洋裁なり刺しゅうなど、何らかの技術をマスターすることが〝女の道〟になってきたと、同センターは内職への安易な認識を改め、技術習得は今からでも遅くないと主婦の奮起を促している。

不況前まで内職の主流を占めていた弱電、オモチャ、繊維が長期不況の影響をまともに受けて内職の求人数は目に見えて減ってきた。今年の求人は前年より約七％の減と下降線を描く中で、こんどは求人内容に微妙な変化が現れだした。

これまでの手袋の内職は機械で編んで仕上げるだけだったが、こんどは刺しゅうを加える。弱電でも、組み立てとハンダ付けがセットになった。初心者にはとても無理な技術、準社員並の能力が要求されてきている。受注減とコストダウンを図らなければ浮沈にかかわる企業の事情からだが、初心者は、内職をしようにも仕事がなく、あっても技術が伴わず、求人から締め出される。

ヘアさん

9044　中島安男

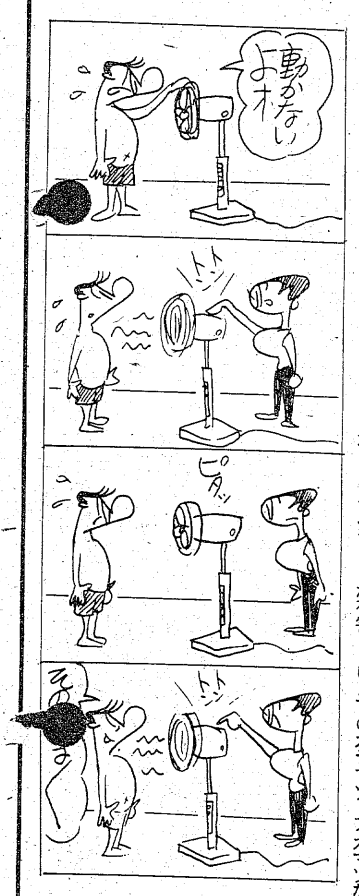

クロホシの合同対策を協議

効果は早期防除だけ

松の枝に寄生、手当たり次第に葉を食害し、立ち木を丸裸にしてしまう害虫「マツノクロホシハバチ」による被害実態を調べている県いわき林業事務所は、五日も朝から現地の山で調べているが被害面積はさらに広がる気配で、早期防除以外には対策がないことがわかった。

なぜ異常繁殖したかなどいまのところわからないが、二十年生ぐらいまでのカラマツ、アカマツなど若木の松の枝に寄生、葉を食害しており、これまでに確認した被害面積は植林面積（松類）の約一五％に当たる二千㌶。

こうしたことから同林業事務所は六日午後一時から県いわき合同庁舎で〝クロホシ〟防除対策会議を開き、防除区域、日程などを決めることにした。同会議には平営林署、市、森林組合などの関係機関の代表が出席する。

平高齢者教室　中央公民館主催の平高齢者教室九月例会は、十六日午前十時から市文化センターで。市社会教育指導員・志賀功氏の「老後の生きがい」を聴く。

いわきナシまつり

―21日・22日―

審査後に　試食・即売会も

おいしいいわきの赤梨はいかがいる。

―いわき市果樹振興協議会（猪狩政一会長）は二十一、二の二日間、平市民会館で恒例の「いわき梨まつり」を開く。今年は盆の長雨にもかかわらず、生育も順調とあって、赤梨（長十郎）の甘味も十分。同協議会では品評会、試食会などを通じて消費拡大に力を入れる。

市内の梨栽培農家は約四百戸。主に京浜地方を市場とした大衆向けの長十郎を生産しているが、最近では消費者の好みも多様化し、値段のいい新水、幸水といった青梨系統のものや二十世紀の栽培も盛んだ。

品評会には同協議会会員三百三十五戸のうち、二百六十五戸の農家が参加、自慢の梨（ダンボール詰め五㌔）各一点を出品する。審査は二十日に行われ、優秀品には知事賞、市長賞などが贈られる。また、二十一日は市民に「秋の味覚」をPRするため、市の消費生活モニターなど約九十人を招いて試食会を開くほか、二十二日まで出品物の即売会を続ける。

さらに、梨栽培農家の経営改善のため、「新品種の栽培と問題点について」と題した講演会も開かれる。講師は茨城県園芸試験場の渡辺幸夫さん。

公衆電話応対サービス　佐藤さんが優勝

県大会3連勝を記録

日本公衆電話会福島支部主催の第五回公衆電話応対サービスコンクール福島支部大会は、二日午後一時から西白河の甲子温泉甲子高原ホテルに六選手が参加して赤電話受託者としての応対サービスを競った結果、いわき代表の佐藤美枝子さん（三五）＝常磐上湯長谷町湯台堂一＝が優勝、来月六日秋田県男鹿市で開かれる東北大会に出場する。いわきからの東北大会出場はこれで三年連続の記録。

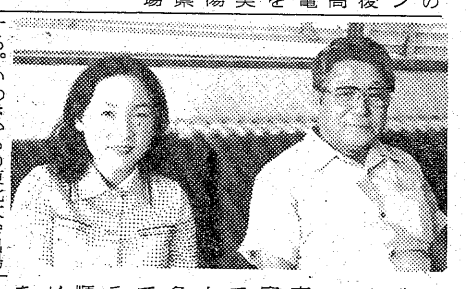

【公衆電話応対サービスコンクール福島大会に優勝、平電話局長室を訪れた佐藤さんと伊東分会長】

応対サービスコンクールは、「赤電話受託者の一日」のテーマで①店を開ける状態②市外局番の案内と一〇五番呼び出し後の市外通話の案内③電報の取り扱い④一一〇番通報⑤開店準備の後始末の五例を想定。利用者にふんした電電公社職員の意地悪質問もあって、基本動作や臨機応変な処置、特に赤電話を預かる人間としての心構えが審査の対象となった。

見事最高点で優勝した佐藤さんは、大黒屋デパートの一階にあるトラベルサロン勤務。接客応対のプロだが、赤電話の応対はまた特殊。一昨年全国二位入賞の永井千代子さん（平字十五町目）、昨年東北大会二位の真木順子さん（平字南町）の二先輩から手ほどきを受け、佐藤主局長らもアドバイス。大黒屋デパートでも「いわき」の名を高めるのだからと職場ぐるみで応援「主選手のつもりでホームランを」という声にこたえ、競技順位一番という不利な条件だったが、堂々とした応対ぶりで最高点を獲得した。

これで三年連続の県優勝を果たし、次は東北大会。同行した赤電話の伊東平分会長が「度胸満点」という佐藤さんは「赤電話を預かっている人間としての日常的心構えに徹して、お客様に応対する気持ちが大切だと思います。皆様の貴重なアドバイスをいただいて県大会で優勝できました。東北大会は一カ月先ですが、さらに努力してありのままの自分（心）で競技に臨みます」と落ち着いている。

かわいい孫にと手作り雑巾

阿相さんが好間一小に贈る

いわき市好間町中好間字川原子三六、阿相シウさん（八三）はこのほど、好間一小（市川英雄校長、児童数四百八十三人）にぞうきん百二十枚を贈った。

このぞうきんは、阿相さんが「かわいい孫達のために」と毎日二～三枚ずつ縫っていたもので、同小では「大事に使わせてもらいます」と感謝している。

下水道促進講話会　下水道促進デーにちなむ講話会は八日午後一時から、磐城体育センターで開き、下水道に関するPR。

くらし随筆

感動とは……

山崎　尚

「感動するということは」そう問われて、とまどうこと無く「こうだ」と答える人は少ないだろう。かく言う私も、その問いが向けられるのを恐れている。

◇

感動とは、思うに自己の意志に基づかない、野性の感覚に訴えるものではないだろうか。それは時として、個人の歩む道を変えさせる程強烈な威力を持つこともある。多くの場合、人は受け身的に感動を覚えるのだと思う。つまり、感動させられるということ、言い換えれば、極少数の人々がより多くの人々にはたらきかけ、感動を与えているわけである。

人の性格が異なるように、また価値感が異なるように、感動の受け方も千差万別であろう。涙の時もあり、絶句の時もあり、戦りつを伴う時もあるだろう。そうした人間の底にある感覚を訴えること（感動させること）のできる人間を、私は素晴らしいと思う。それが素意的でなければなおさらである。

しかし現代において、人々は作られた感動を味わってはいないだろうか。決してそれの是非を問うものではないが、ふと目に映る物事を整理して、そう思うことがある。次第に薄れゆくデリカシーを思い、ありふれたこと、またいろいろな人々が口にしたことではあるが、身近な自然の中に、感動を見い出すことは困難であろうか。素朴な感動を大切にしたい。

◇

私は感動を与える人間を素晴らしいと思い、でき得ればそうありたいとも願った。が、まず自然の中の感動を受け入れられるような感覚を育てたいと思っている。それは、やさしさにもつながって行くだろう。大げさかも知れないが、人間として生きて行く上での、一つの要素であると思えるのである。（家事手伝・常磐）

楢葉町からも各層の受講生

古文書解読講習会

市立中央図書館主催の第三回近世古文書解読講習会が二日午後六時から、市文化センター五階特別資料室で開かれた。

講習会には、市内小・中学校の教諭や会社員など常連をはじめ、二十三歳の若い女性から七十を超えたお年寄り、また、町史編さんに役立てようと双葉郡楢葉町の公民館職員ら約三十人が出席した。この日は講師となった市史編さん室の小野佳秀さんから藩政文書や請願書、村政要覧などの説明を受けたあと、解読方法を学んだ。

同講習会は来月二十八日まで、毎週金曜日開かれる。

難しい古文書の解読に取っ組む人達

ご婚礼・ご宴会承ります
一〇〇名様までのお席がございます
旅館　平安荘
・環境閑静
・駐車場完備
いわき市平字田城跡一九　電㉓一四〇一代

気品あるスタイルと確かな感触
高級輸入紳士靴
OPELKA
ブラウン¥23,000
靴のオジマ
小名浜名店街1F　TEL54-6903

あなた好みのシックな店…
●営業タイム
AM11：00～PM12：00
●モーニングタイム
AM11：00～PM1：30
コーヒー・紅茶・ミルク
トースト・ゆで卵・サラダ付
250円
■ボトル　オールド¥4500
コーヒー＆スナック
ふあんたじい
平・大町　☎23－3941

宗家　山野愛子（入学随時）
小泉着装教室
いわき市平字南町五　電七四－七五四七

【第1・3日曜日定休】
どじょう柳川・近海魚各種・和定食
⊙20名様までの宴会お引きうけいたします
和風料理やなぎ
平・新田町　電㉒五〇七〇

純喫茶
待合室
平・正月町
（郵便局向かい側）
☎21－4185
AM7：00～PM10：00

オカト貸衣裳店
いわき市平字五町目四（釜屋横通り）　☎74－5883

リコー事務機
トーホー事務機
〒二四六㉓一〇〇一

斎藤派 選挙違反事件に初判決

3被告に有罪 懲役六月 猶予二年

〝投票目的の過分もてなし〟

昨年の〝師走総選挙〟に福島三区から立候補、当選した斎藤邦吉代議士（自民）派の選挙違反事件で、地検いわき支部から公職選挙法違反（事前運動・供応）に問われていた千葉県千葉市園生町二七四ノ一八、前同代議士第一政務秘書飯野光夫(ま)、いわき市内郷御台境町六反田三、いわき地区斎藤邦吉連絡協議会長樋口正(ま)、同市平南白土字八ツ坂三六ノ九八、同協議会事務局長柏原武三(ま)の三人に対する判決公判が六日午前十時から、福島地裁いわき支部で開かれ、同支部の畠山郁朗裁判官は「証拠書類や法廷における証言などからして、被告らの有罪は疑う余地がない。いかなる名目であろうと、投票を目的に過分のもてなしをすることは選挙の公平さを欠く」として、三被告にそれぞれ懲役六月（求刑同）、執行猶予二年の判決を言い渡した。

飯野光夫

樋口　正

柏原武三

起訴状によると三人は共謀、昨十二月五日施行の総選挙に関し、福島三区から立候補予定の同代議士の当選を図るため、立候補届け出前の同年十月二十四日、同市平字堂根町の「しゃくなげ会館」で開かれた「いわき地区斎藤邦吉連絡協議会臨時総会」で、粟谷勝男市議(ま)＝同市小名浜字古湊九七、買収で逮捕、不起訴処分＝ら現職市議六人を含む同選挙区の有権者五十九人に対し、同候補への投票と票の取りまとめを依頼する報酬として、会費（二百円）を上回る一人当たり千六百八十円相当の酒食のもてなしをした疑い。

同代議士派による一連の選挙違反事件では、同市常磐湯本町栄田二一、建設会社渡辺毅(ま)が「特定寄付の禁止」で、同町下浅貝九〇、市橋武(ま)ら四市議が「特定寄付受け取りの禁止」でそれぞれ起訴、現在公判中であり、判決が言い渡されたのはこの日が初めて。公判終了後、同支部を出てきた樋口は、「自分達は〝もてなし〟という考えは全くなかったが、法廷で選挙違反と認められたのなら、会長という立場もあり、仕方ないと思う」、また柏原は「親分の命令で人を殺しても罪に問われる時代なのだから、仕方がない。罰金刑で済むかもという期待もあったが…」と感想を述べたが、飯野は記者の質問にノーコメント。三被告とも、「控訴は弁護士と相談して」と言い残し、足早に立ち去った。

三被告の弁護を担当している市井勝昭弁護士は、「微妙な判決なので、控訴については慎重に検討している」と語っていた。なお、三被告は二年間、公民権が停止される。

交通事故判決　福島地裁いわき支部の畠山郁朗裁判官は六日午前、いわき市久之浜町久之浜字東町尻二一、鉄工業根本秀樹(ま)にかかる業務上過失傷害事件で、禁固六月（求刑同）、執行猶予三年の判決を言い渡した。

判決によると根本は二月十日午後十一時二十分ごろ、普通乗用車を運転、同市四倉町字東四丁目一九〇地内の6号国道で大型保冷車を追い越した際、対向してきた同市平北白土字宮田四、丸丹タクシー運転手馬上林一さん(ま)運転のハイヤーと正面衝突。馬上さんの胸や腹に約一カ月、客の同市久之浜町久之浜字南畑田一一ノ四、郵便局員古市健さん(ま)の顔などに約二カ月、自分の車に同乗していた同字代一六ノ一、石工渡辺康夫さん(ま)にも二カ月の重傷を負わせた。

あす平で心配ごと相談　いわき市社会福祉協議会内平心配ごと相談所は七日午前十時から午後三時まで、同相談所で心配ごと相談を受け付ける。

上ノ原で結核検診　いわき市小川支所は七日午後一時半から三時まで、上ノ原公民館で住民結核検診を行う。

アメシロ各地で猛威

予察中止から3年目

永年の予防駆除作業によって絶滅したかにみえたアメリカシロヒトリ禍が、〝特定害虫〟から解除されて三年目のこの夏、各地区に発生、猛威をふるっており、〝泥ナワ式〟の防除が始まろうとしている。

いわき市農林水産部農産課には八月中旬いらい、勿来、磐城、平、三和地区の学校、保育所、公園などからアメリカシロヒトリ発生の通報とSOSが続いている。県がアメリカシロヒトリを特定害虫から解除した四十九年度いらい、市は〝自主防衛〟を原則に、公共施設は担当部課、一般家庭は市民の手で、害虫防除に当たることにし、三十三年いらい毎年続けてきたアメリカシロヒトリ予防パトロール（発生予察）をやめた。

そのスキを縫って市内一円に広がった模様で、現在は第二回目の発生期。いわき市平字田町、映画館ひかり座前付近の「並木通り」のプラタナス約十本は素人目にもすぐわかるひどい被害。見ている間に緑を食いつくし、葉は網目の繊維となり、残がいに小さな毛虫がなお群れ動く。

同並木通りは県道なので県いわき建設事務所の管轄。連絡を受けた同事務所では「公害問題にもなるので、よく調べた上で枝を切り落とし、焼却処分にしたい」というが、どうやら冬季対策の枝落としに合わせる模様。

市民が頼みの市は、五十二年度から大々的に緑化作戦を展開した。しかし、これは植栽造林や開発による環境破壊防止に重点をおいたもの。「いわき市緑の保護と育成に関する基本方針」（二十一ページ）で害虫対策にふれているのは△三・緑化基本計画▽の（2・緑化計画）(7)緑化推進の体制①市の役割の中で「病害虫防除対策と安全性」と十一文字があるだけ。予防や駆除処置を指導する方法も方針もなく、計画そのものが害虫に侵食される恐れがある。

小川で結核検診　いわき市小川支所は七日午前九時から正午まで、同支所で住民結核検診を行う。

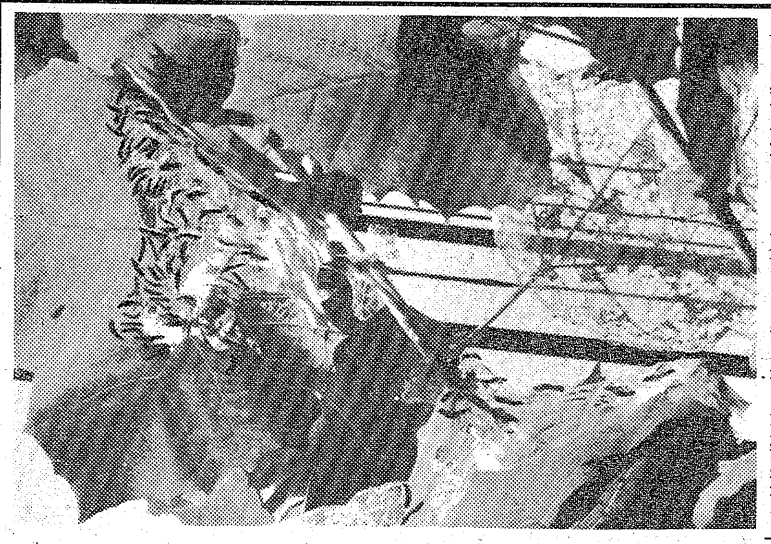

【㊤緑を食い荒らすアメシロの現状と㊦被害を受けた平・田町並木通りのプラタナス】

少女、秋田犬に顔をかまれる

小名浜　狂犬病予防注射はまだ

五日午後四時四十分ごろ、いわき市小名浜字中町境一三ノ四、無職成田義郎さん(ま)方玄関近くで、同市小名浜南君ケ塚町一五ノ五、調理師酒井光次郎さん(ま)の長女恵美ちゃん(ま)＝小名浜一小一年＝は成田さんが飼っている秋田犬（オス、四歳、体長約七十㌢）に顔をかまれ、九針を縫う二週間のケガ。

いわき東署の調べによると、恵美ちゃんは成田さんの近所にある親せきの家に来て遊んでいるうち、犬に近寄ったところかまれた。

犬は二・六㍍の鎖につながれていたが、今春の狂犬病予防注射を受けておらず、同署では狂犬病予防法の疑いで成田さんから事情を聴く。

常習交通違反に判決　福島地裁いわき支部の畠山郁朗裁判官は六日午前、いわき市常磐長孫町一丁目七四、道交法前科六犯、会社員箱崎富士男(ま)にかかる同法違反事件で、懲役三月（求刑同）、執行猶予三年の判決を言い渡した。

判決によると箱崎は昨年十二月六日午後三時ごろ、無免許で普通トラックを運転、同市平下平窪字味噌農七地内の県道（いわき～古道線）のはみ出し禁止区域で違反をしたほか、制限速度（四十㌔）を上回る五十五㌔のスピードを出した。

覚せい剤注射男に判決　福島地裁いわき支部の畠山郁朗裁判官は六日午前、いわき市小名浜字中町境一〇ノ五、窃盗など前科四犯、無職秋山文男(ま)にかかる覚せい剤取締法違反事件で、懲役六月（求刑同）、執行猶予三年の判決を言い渡した。

判決によると秋山は一月九日午後零時ごろ、自宅でフェニルメチルアミノプロパンを含む覚せい剤粉末の水溶液を自分の右腕に注射した。

遠野で粗大ゴミの収集　いわき市遠野支所は七日、深山田、上遠野地区で粗大ゴミ収集。

交通事故

（5日・県警交通企画課調べ）

	発生	死者	傷者
いわき中央署	7	0	15
〃東署	3	0	5
〃南署	0	0	0
今年の累計	1,101	21	1,497

山口百恵ショー（9月10日）招待券について

補助券（百枚で招待券一枚）をお持ちの方にがありましたので　交換いたしますからのロンドン」へおいで下さい　銀座商店街「洋服ショーをご覧になりたい方で　補助券のない方はビル店（電23－1204五）にお問い合わせ下さい　天地堂駅

平商店会連合会

●あなた自身をとりもどす夜の始まり
スナック いま田
いわき市平・田町　☎23－1614

ゆびわ 加工 修理
宝石 貴金属 専門店 高根沢
平字中町18（竹林病院前）　TEL・74－6726

好評!!
200㌘ステーキ 1,500円
コーヒー・レストラン
西海岸
いわき市・照島海岸通り　☎02466③0982

高級洋菓子と食パン
開花亭
平・五町目　電23－1342～3

ホテル いわき
全館冷暖房
バストイレ
駐車場完備
☎㉑4433代

総合衣料品卸
※イギン礼服
※グンゼ肌着
※高原シャツ
超肥満体まで各サイズ
デザイン豊富
TEL・23－2813代

箱崎商事株式会社
いわき市平字白銀町14

サラリーローン

愛川欽也
ちょっと困った時のプロミスです
健保・国保証をご持参のお客様（お勤めの方）に「もれなく」1万円～20万円までご融資いたします。
お利息は日数計算の後払いで結構です。
（無担保・無保証人）
≪奥さまローンお取扱い中≫土・日・祝日休
全国65支店・日本消費者金融協会会員
P LOANS プロミス
いわき支店 21－2311
平大通りネモト3・SUNビル2F

●贈答用●婚礼用●霊前用
花は
☎21－1187（いいはな）へ
●生花教室＝池坊／小原流／草月流／古流
いつでも入会できます
花を全国どこへでもお届けいたします
日本生花商通信配達協会加盟店
菅井生花店
いわき市平字白銀町29　☎21－1187・74－2581

読者の声

きょうのことば

天才は九九パーセントの汗と一パーセントの霊感より成る
（エジソン）

近海魚のイワシを見直そう

小名浜　村上　幸彦

〝ネコまたぎ〟と称して、私が子供時代の昭和六、七年ごろは、塩ザケは、中通りあたりの山間部でも敬遠気味であった。あまりにも塩辛くて、魚には目のないはずのネコも、またいで通った、というわけである。

イワシもほぼをワラで通され、塩をきつくして十匹ぐらいを一連として売られていた。庶民的な安い魚であるが氷詰めにしたナマ魚となると値段も高く、それもハマからトラックで運搬、カネを鳴らしながら車上で販売していた。冷蔵技術が幼稚なうえ、家庭でも冷蔵庫は氷利用のものがほとんどの時代であった。

塩辛くないナマ魚を焼いて食べられるのは、厳冬期の正月ぐらいのものである。タイやヒラメなどの高級魚は別であったが、冷凍、冷蔵設備が家庭に備えられている現在では、考えも及ばぬことである。今、近海で取れたイワシが大量に水揚げされている。食用として出荷しても、消費者がそっぽを向いているので、大半はハマチの飼料に回されているというが、イワシほどうまい魚はない。

イワシのアブラは、コレステロールを除去する作用もあるし、タタキ、塩焼き、天ぷら、酢づけ、うの花づけと、料理方法に工夫をこらせば、結構いただける。頭からバカにして、食べる気がないなんてもったいない話だ。栄養価も高い魚、見直し運動のため漁協あたりで、食べ方についての料理方法などをPRし、食膳に上るように仕向ける努力も必要であろう。

ネコまたぎといわれたサケも、年ごとに漁獲制限が厳しくなり、二百㌔設定で、今では貴重な魚になった。イワシのナマ物も自由に買える時代、アフリカ産の名も知らぬ魚や、北極洋の魚を食べるのもよいが、その前に近海で取れる豊富なイワシの活用方法を考えていきたいものだ。

（会社員・53歳）

会と催し

7日

【平市民会館】▽平一中校内音楽発表会、健康保険成人病検診、下水道促進デーによる講演（9時）▽きもの着付け指導（18時30分）

【磐城体育センター】▽磐城地区婦人会研修会（9時）▽美浜会（13時）

【常磐公民館】▽学校教育課事務研修会（9時）▽ペン字サークル、書道会（18時）

【常磐市民会館】▽園部バンド（18時）

【ことぶき会館・いわき民報ビル】▽表千家茶道・池坊華道教室（10時）

【しゃくなげ会館】▽人生相談（10時）

【草野美術ホール】▽カワイ体育教室（14時）

【いわき産業会館】▽移動式クレーン特別教育（9時）

【文化センター】▽家庭教育面接相談（9時）▽幼児家庭教育学級、華道教室（10時）▽着付け教室（13時）▽料理教室、弦楽アンサンブル例会、黒潮学習例会、民俗ダンス、男声合唱（18時）

株式・前場

本日の市況は、昨日の地合いを映し優良株中心に続伸して始まった。朝方はソニー、東電化など弱電株が買われ、フィルム、小西六の優良株も物色された。半面、明乳など食品株や化学株の一角が小安い。あと日セメを中心にセメント株が人気を集め、地所、三井不など含み資産株も買い直された。前引けにかけては報国水が急伸したが、全般今日引け後に、発表される三市場残の動向懸念から模様ながめ気分強く、高値もみあいとなった。

主な高い銘柄は日清粉十四円、石原産八円、日ペイント十円、豊田織二十円、コロムビア十円、日ラテ十円、河合楽十円。

主な安い銘柄はゼオン八円、飛島建八円、宮地鉄七円、シチズン七円、日産農十円。

（地元銘柄）日化成九十二円、呉羽化七百三十六円、岡理ゴ四百四十五円、白煉瓦二百十七円、東邦鉛百二円、東北電九百八十八円、常磐興百十四円。

日経ダウ十円六十九銭高の五千二百九十八円三十四銭、出来高一億五千万株。

（平・水戸証券調べ）

あすの運勢

小川石洲

九月七日（水・赤口）

【1月生】新しい事に心が動きやすい、軽率な行動禁物

【2月生】甘い誘いには十分に警戒せよ、慎重に取り組め

【3月生】いたずらに先走ればつまずく、現状守り有利

【4月生】現在は苦しくも先行き明るい、がんばり抜け

【5月生】思わぬ悩みを招く暗示がある、控えめが安全

【6月生】たとえ転んでも立ち上がれ、見通しは明るい

【7月生】情勢は心配するほど悪くない、気で当たれ

【8月生】困難はあるが打開の道はある、協力求め有利

【9月生】徐々に好転するきざし、努力続けて結果よい

【10月生】ムダ骨が折れるおそれがある、慎重に取り組め

【11月生】多少苦労するが前途明るい、辛抱しがんばれ

【12月生】なかなか思うようならない、冷静に転機待て

市況

魚類

六日朝の小名浜港は釣りガツオ、底引魚が出回った。

【小名浜港】一本釣船一隻二十五㌧、底引船九隻十四㌧、小型底引船八隻二㌧、小舟二十隻〇・二㌧

▼カツオ　二万五千㌔。四〇三一二八〇▼水ダラ　三千五百㌔。八▼水ダコ　二千五百㌔。三〇〇一一二〇▼スケソウダラ　二千㌔。六〇一四〇▼トウジン　二千㌔。四〇▼サクラエビ　千百㌔。一〇〇一六〇▼メヒカリ　千㌔。三九〇一二〇▼マコガレイ　八百㌔。

【江名港】定置網船一隻一・七㌧、底引船四隻六・六㌧、小舟二十隻〇・五㌧

▼スケソウダラ　三千八百二十㌔。八〇一五五▼アカマコガレイ　四百三十㌔。六五〇一五〇▼ヤリイカ　四百十㌔。六五〇一一〇〇▼アワビ　三百七十六㌔。五二七〇一五二六〇▼イワシ　二百七十㌔。三〇〇一五〇▼シイラ　二百㌔。三〇〇一一五▼ドンコ　七百㌔。二〇〇一一〇▼ナメタ　五百㌔。一二五〇一六〇〇▼アワビ　二百二十㌔。五五〇〇一五四八〇▼ノドグロ　百五十㌔。一二五〇一六〇〇▼サルエビ　百五十㌔。四〇〇一一五〇▼毛ガニ　二千二百匹七〇〇一六〇

【中之作港】一本釣船一隻十六㌧、底引船四隻六・六㌧、小舟二十隻〇・五㌧

▼大・中ガツオ　八千五百㌔。四千二百㌔。二八〇一二六▼二号ガツオ（中）　千五百㌔。二八〇一二六五▼二号ガツオ（小）　千三百㌔。二五〇▼キスガツオ　四百三十㌔。二五〇一一五〇▼ビンガツオ　二百㌔。三二〇

野菜

▼白菜一〇〇一五〇▼ニンジン二五〇一五〇▼ゴボウ二〇〇一五〇▼玉ネギ一二〇一五〇▼キュウリ一六〇一三〇▼ナス一〇〇一二〇▼キャベツ一五〇一五〇▼サツマイモ二〇〇一五〇▼ナガイモ五〇〇一二〇〇▼ジャガイモ九〇一一〇▼サトイモ二五〇一一〇〇▼ササギ六〇〇一二〇〇▼枝マメ一〇〇一五〇▼カボチャ五〇一五▼トマト一二〇一五〇▼ピーマン六〇一三〇▼モヤシ八〇▼シイタケ六〇〇一三〇〇▼根ショウガ一〇〇〇一二〇〇▼ミョウガ三〇〇一一〇〇（以上㌔）▼ホウレン草一二〇一七〇▼菜類五〇一一〇▼カブ一二〇一五〇▼ネギ八〇一二〇▼ニラ三〇一一〇▼葉ショウガ八〇一六〇▼春菊七〇一六〇（以上束）▼大根六〇一一〇（本）▼玉子二四一一五（コ）

果物

▼リンゴ二〇〇一五〇▼ナシ二七〇一五〇▼ブドウ五〇〇一二〇〇▼モモ三〇〇一一八〇▼バナナ二〇〇一一九〇▼クリ五〇〇一二五〇▼イチジク七〇〇（以上㌔）

みんぽう

映画案内

※【平】

☆ひかり座（五・一〇）未来世界（七・〇〇）鷲は舞いおりた（↓16日）

☆聚楽館（五・三五）ピンク・パンサー（七・二〇）ロッキー（↓10月7日）

☆アポロ座（五・五〇）悪霊（七・二五）シンドバッド・虎の目

☆平東宝（五・三〇）伊豆の踊子（六・五五）獄門島（長期上映）

☆平東映（六・一九）真赤な青春・ビューティ・ペア（七・一六）ドーベルマン刑事（↓14日　翌朝四・五五まで）

☆名画座（五・四六）トルコ天国・日本縦断（六・四七）官能女体責め（七・五〇）実録不良少女・姦（↓6日）

☆平ロマン劇場（五・五四）バニシング（七・三〇）ゲシュタポ所（↓13日）

☆東映パラス（六・五五）新婚痴漢旅行（七・五五）新車セックス販売（八・五三）花弁のしたたり（↓9日　翌朝四・一五まで）

※【常磐】

☆三函座　濡れて泣く　姦通ゴケ　ずし　女子大生肉体入学式（↓6日）

※【小名浜】

☆国際　獣色乱行　ハードアブノーマル　スペシャル・キャンディ（↓6日）

☆磐城座　男はつらいよ・寅次郎と殿様　陰獣（↓14日）

☆金星座　真赤な青春・ビューティ・ペア　トラック野郎・度胸一番星（↓14日）

☆銀星座　パニックイン・スタジアム　テンタクルズ（↓16日）

※【植田】

☆うえだ館　真夜中の恐怖　のけぞり（↓10日）

☆中央館　痴漢夜行列車　禁じられた性戯　パイパン性合戦（↓6日）

☆菊多館　男はつらいよ・寅次郎と殿様　トラック野郎・度胸一番星（↓12日）

いわき民報案内広告

●一ダン四行　二、〇〇〇円
●同一広告五回以上掲載は一割引き・前納扱いです

家屋

貸家　八畳2・六畳2・四畳半バストイレDK車庫（33平方㍍）付▽場所＝平・神谷団地中心▽電㉞二〇〇六・㉞二六九〇

アパート　台所五畳都市ガストイレ付▽場所＝内郷御厩町下宿（磐城一高そば）連絡先＝電㉖二八四五

店舗　付貸家▽内郷商店街通り事務所向き▽その他貸家多数有り▽連絡先＝電㉗三〇五九

新築　貸家一戸建▽六畳六畳四畳半台所ふろ場水洗トイレ付▽場所＝下平窪粥餅河原・曲田バス停徒歩5分▽電㉔四三八四

アパート　外に貸家六畳六畳四畳二階建ふろ付駐車可▽場所＝梅香町駅から七分▽連絡＝電㉓六〇四七

貸家　一戸建▽六畳六畳四畳半台所トイレガスぶろ物置付▽駐車可▽環境良▽場所＝平字愛谷町76▽連絡先＝電㉔六一九八

一戸　建貸家▽六畳四畳半▽台所ふろあり▽駐車可▽場所＝平中塩▽連絡先＝電㉔六八五六

貸家　地百二十坪▽日照緑環境良好▽場所＝平旧城跡駅六分▽委細面談▽連絡先＝電話㊸二四九九

高級　マンション2DK・バストイレ付き9月10日完成▽場所＝明治団地入り口▽連絡先＝電㉑二五一代理

新築　マンション▽3DK・2DK・1LDK▽場所＝内郷・平寄り▽連絡先＝電㉒三〇五九

アパート　六畳六畳▽台所水洗トイレ付▽駐車可▽妻帯者のみ▽平・三倉35『三倉荘アパート』▽電㉓三三五七（丸仙）

貸家　六畳六畳四畳半・玄関台所ふろ場付▽駐車場有り▽場所＝平塩字中島・塩団地内▽連絡先＝電㉓三三六四

和晃　マンション▽平トーヨーカドー側▽至便▽2DK・バス水洗トイレ▽連絡＝五町目・電屋㉒二七四八・夜㉔六二〇二

募集

急募　運転者（普通）手取10万以上▽履歴書持参委細面談面接12時～5時迄▽四倉町東二丁目・長谷川食品工業▽㉜二〇三六

従業員募集▽長期間働ける女性▽明朗活発な方▽勤務時間午前10時～午後10時▽グビアン泉店・鹿島店▽電㊻五〇七五

配達　2名普通免許所有者▽調理2名見習2名募集▽年齢50歳位迄高給優遇委細面談▽平下神谷つがる食堂電㉞七二一一

業務拡張につき
女子社員急募
委細面談
シューズセンター
こまつ
TEL・74―2673
いわき市平・駅前大通り

急募
男子営業社員　2名
・年齢18～25歳
・普通免許所有者
・履歴書持参　委細面談
株式会社 東京吉岡屋 いわき支店
電(0246)36―5089

募集
●女子事務員―1名
高卒以上、珠算3級程度
23歳位迄　各種保険あり
履歴書持参　午後1時面談
株式会社 萩金庫
平谷川瀬（競輪場入口）
☎74―2631・3352

急募
●家庭内職者　10名
・ぬいぐるみ人形仕上げ
・委細面談・ご来社下さい
・女子社員―縫製―も募集中です
株式会社 サンアンドスター いわき工場
平字大町27　☎23―1775

急募
■女子事務員　1名
高給優遇　委細面談
金物 こいずみ
小名浜ショッピングセンター
でんわ53―2340

急募
●ウエートレス　若干名
▷18～30歳くらいまで▷通勤
▷週休制▷高給優遇委細面談
珈琲 果林
湯本駅前／電43―2236

マイホームは技術信頼の照栄産業
公庫融資とローンを利用した当社独自のシステムを確立しました
お気軽にご相談下さい
（常磐・旭ケ丘　植田・中岡団地に貸地有）
福島県知事(5)7502
総合建築 照栄産業株式会社
いわき市植田町南町2丁目6番の20
☎③1251～3・夜間③1015

躍進を続けるサービスグループ平A館・B館に
続き小名浜店・原町店出店のため大募集!!

サービスレディーさん大募集
皆さんが安定した高収入と楽しくお勤め出来る店
面接日よりオープンまで、六、〇〇〇保証
日給最低保証
七、〇〇〇円
（月に一日有給休暇有）
永久保証五、〇〇〇円
未経験者大歓迎　○専門指導員が親切丁寧指導
○日払い四、〇〇〇円
○18歳以上35歳まで
○新調ドレス毎週支給
○お給料日毎週土曜日支給
○独身寮母子寮託児所完備
○帰りは必ずお送りします

レジさん募集
○勤務時間　午後5時～11時30分
○給与　八〇、〇〇〇～九〇、〇〇〇円

男子営業幹部募集
⊙妻帯初任給（固定）
230、000円
⊙独身初任給（固定）
195、000円
○年齢22歳～35歳まで
⊙面接時間　午後1時～12時
⊙場所
・A館＝平字白銀町29番地柳内ビル3F☎㉑四一七二
・B館＝平字田町19番地平ミュージックビル1F☎㉒二九〇五
・小名浜店＝小名浜字上町31番地　☎㊹七九一六
大衆キャバレーチェーン
サービスグループ 勝川企業
平・中町一ノ一
電話(O)二四六
二一―二三三四～六

社員募集
■女子事務員　若干名
・年齢18～26歳くらいまで
・珠算3級以上
■ウエートレス　若干名
・年齢18～30歳くらいまで
・初心者・パート歓迎
■ウエーター　若干名
・18～25歳くらいまで
・初心者も歓迎
■給与は当社規定による・社保加入・交通費支給・履歴書持参または電話ください
郊外レストラン
シャイン
（湊商事有限会社）
平下神谷字下川原3―1
電㉞7351・2260

雑件

お困りの方
―正確・迅速・安心―
■対人関係・結婚・採用人事素行・浮気
■調査は極秘
■連絡時間　午前9：00～午後5：30
いわき情報・調査局
TEL(23)8184(代)

免許番号 建設大臣(1)第1962号
建設業県知事(特―49)第2825号
東北土地開発株式会社
いわき支店　平・白銀町
☎23―1188・1189・2677

売地	鹿島町　206平方㍍（62坪） 米田　3.3平方㍍ 5.8万 住宅最高	仲介
土地付家屋	平谷川瀬 土地287平方㍍（87坪）　総額 建物205平方㍍（62坪）　2,950万 16㍍県道面・事務所等適	仲介
土地付家屋	平北白土 土地139平方㍍（42坪）　総額 建物 76平方㍍（23坪）　970万 新築2階建・交通便良	仲介

福島県知事(1)第989号
株式会社キクケン
いわき市平北白土　東北電力横
TEL・23―7974

貸地	平中平窪　7区画 302・5平方㍍～330平方㍍ 地代月3・3平方㍍100円	代理
売地	平久世原 560平方㍍ 3.3平方㍍ 4.6万	仲介
新築アパート	明治団地 6畳　4.5畳2間　DK　水洗 トイレバス付　駐車場　物置完備 賃2.8万	仲介

免許番号　福島県知事(2)第301号
まこと不動産株式会社
電53―5388代
(夜間)02466③6197

売地	泉ニュータウン団地 330平方㍍（100坪）　住居最高 3.3平方㍍ 5.8万	仲介
売地	平つつじケ丘 359平方㍍（109坪） 総額800万 水道排水完備	（代理）
売旅館	常磐湯本町八仙 木造瓦ぶき2階建て築後8年 1階　93.87平方㍍（28.39坪） 2階　41.44平方㍍（12.53坪） 土地借地総額850万	仲介

福島県知事(3)第211号
たけや商事不動産部
小名浜・辰巳町　電㊹3645・㊹2823・夜㊷2431

売地	泉町下川地内6号沿い 2,000平方㍍（600坪） 3.3平方㍍ 7万 スタンド・倉庫・事務所向き	（仲介）
土地付住宅	小名浜三崎公園下 土地　148・5平方㍍（45坪） 建物2階建99平方㍍（30坪） 海上眺望良好　総額1,100万円	（仲介）
土地付住宅	小名浜花畑地内 宅地69・3平方㍍（21坪）建物2階建99平方㍍（30坪）6　4.5　4.5　4.5 3DK　バス水洗トイレ車庫付 築後5年　総額670万円	（代理）

駐車場完備
■出前敏速
公休日は毎週木曜日です
いわき市平・六町目本町通り　電㉓五六五八
すし芳