夕刊
いわき民報
郵便番号 970
いわき市平字田町63－7
いわき民報社
振替口座（郡山）4028
本社 0246 ㉓1666
小名浜支社 0246 ㉒3560
常磐支局 0246 ㉒2380
勿来支局 02466②2903

ワイン・ショップ
大喜多や
平・材木町☎㉓3722

新旧交代期？

いわきのスポーツ界

低調だった地元勢

来年のインターハイに備えを

この夏の記録振り返る

秋の訪れとともに、いわきのスポーツ界は"新旧交代期"へ。七、八月には県総体をはじめ、東北総体、全国高専体育大会が開かれるなど、いわき市を会場にしたスポーツ大会は花盛りだったが、肝心の地元勢はあまり振るわず、記録的にも低調。来年はインターハイが福島県を中心に開かれ、同市でも軟式庭球、剣道、バレーボール女子、自転車の四種目が行われるだけに、いわき勢の今後が気にかかるところ。そこでこの夏目立った動きをみせた水泳、サッカー、野球を中心に、今年のいわきのスポーツ界を振り返ってみた。

とりわけ"不振"の象徴ともいうべきだったのは水泳。県、東北大会を通じ、中学、高校とも優勝者ゼロと、「長期低落傾向」があり。昭和二十～三十年代に磐高、四倉などが活躍、隆盛を誇った「水泳いわき」の面影はどこにも見当たらない。しかし、こうしたなかで、市小学校校長会、市教委、市水連などが協力、「不振の水泳を強くするには"底辺拡大"しかない」と、いわきでは初の試みである「第一回小学校水泳大会」が開催されたことは意義深い。市内の小学生約千八百人が参加したが、今後は同大会を「どのように育てていくか」が課題。

同大会事務局総務の青木三郎小川小下小川分校教諭は「初めて大会が開かれたということで各校の水泳に対する意欲も積極的になってきた。わが校では冬の間、サッカーで子供たちの足腰を鍛え、来年に備える」と意欲的。また、福島の小学校水泳大会生みの親ともいえる庭坂小の根本義治校長は「いわきは面積が広いこともあり、まとまりにくい面もあると思うが、県内で千八百人も参加して行われている小学校の大会はなく、将来は必ず県のトップレベルまで躍進すると思う」と期待している。

水泳より一歩早く「底辺拡大策」が実りつつあるのがサッカー。市内にはサッカースポーツ少年団が約二十チームあり、スポーツ少年団の中では最も盛んだ。少年団時代にサッカーの楽しさを覚え、中学、高校と続けていく生徒たちが多く、その好例といえるのが"兄弟校"の小名浜東小、同二中および磐高の全国大会での健闘である。子供の世界ではまだ野球のような遊びの"市民権"を得るまでには至っていないが、いわきでは上昇機運のスポーツでもあり、現在の小・中学生の成長が楽しみ。

また、市民の関心が高く、常に話題の中心となるのが高校野球。硬式では県大会ベスト8入りが一校もなしという"地盤沈下"を起こしたのに対し、ともすれば日陰の存在になりがちだった軟式では、定時・通信制の全国大会にいわき中央高が出場、雨のため無念の中止となったものの、ベスト8入りを果たす健闘をみせたほか、全日制でも磐農が全国大会、国体に出場するなど、改めて"軟式健在"を市民に印象づけた。

勝敗より楽しみを

尻込みせずに市民の参加を

大川教授のはなし　これからの振興策

永らく浜通りの体育教育に尽くしている福島高専・大川一郎教授は今後のスポーツ振興策として、「現在はオリンピック至上主義によって技が高度になっているため、尻込みしてやらない者が多い。これが学校教育の分野にまで波及している。スポーツ振興にとって大事なのは施設の整備と指導者の充実に尽きる」と指摘する。勝敗よりまず市民が楽しめるような機会づくりを、というわけだ。

いわきに先がけ同審議会を設置した福島、会津若松など他市では同委員が種目別の代表で構成されているため、セクショナルな施設整備にかたよるという問題点が出ているが、いわきだけはこの二の轍を踏んで欲しくないものである。

小名浜二中のPTAが奉仕作業　小名浜二中三年PTAは二十二日、奉仕作業と学級懇談を行う。

ほしい施設面の充実

指導員をもっと増やせ

硬式の場合、今月二十三日から三日間新人戦の県大会が、また来年には夏の甲子園予選が地元・いわきで開かれるため、「今度こそ」と期待が集まっている。しかし、県の先駆的存在だった磐高の弱体化が"連鎖反応"をもたらしたのか、いわき勢の不振はなかなか解消しそうにない情勢。新チームの中から、いわき球界の不振をはらいのけるような存在が現れることを期待したい。そのほか、個人競技といわれる陸上、体操、重量挙げなどにしても、これといった選手はみられず、全般的な低調ムードはいなめなかった。

この原因としては、特に学歴社会での進学問題による部員不足や、スポーツ行政面での貧困などが考えられる。こうしたなかで市教委は、「役所からの一方通行ではなく、市民の必要と関心に見合った行政が大切。市民の側からの盛り上がる欲求をみたしていくような措置をとる必要がある」とし、さる七月スポーツ振興審議会をつくった。

スポーツは個人の力や技だけでなく、施設面から充実していかなければ振興されるものではない。しかも、市内の各施設には教える立場の指導員がいないうえ、手近な施設である小・中学校の体育館なども管理者がいないなどの理由で容易に貸し出せないため、スポーツに無関心な層を引き込めないでいるのが現状。ヤマの子はまだしも、体格はいいものの体力で劣る現代っ子がよく話題にのぼるが、これも"乱塾時代"の反動的な結果であると同時に、施設がないために遊ぶ方法も知らずに子供たちが育ったからにほかならない。そういう意味で市民の要望に沿った施設充実を目的に、行政に対するチェック機能を持った同審議会ができたことは評価できる。もちろん財政的な裏付けがなければ、絵に描いたモチに終わる心配も。

いわき抄

▼…敬老の日を中心に新聞、ラジオ、テレビは老後問題を取りあげている。いつもこの時期になるとこうしたキャンペーンが行われるので年金問題などをじっくり考えさせられるものだ。とにかく日本人の平均寿命が伸びたに、今もって五十五歳定年制実施している企業がまだある。職場によっては女子の場合など四十歳台の定年や、「結婚即退職」の条項が入っていることもあるというから残酷だ。

▼…老後の不安を感じない庶民はない。目先の生活に追われて老後の問題まで頭が回らないというのが実情だろう。年金問題を扱った本がよく売れているそうだが、それも分かるような気がする。理想的には"私設年金"を考案するのも良いが、資金がなくては困りものである。それにしても庶民の心情からすれば年金の官民格差は、なんとかならぬかということである。

ソ連海域サンマ初水揚げ

操業日誌　監視船に気疲れ

江名

江名に初水揚げした民間船によるソ連海域のサンマ

十七日午前六時過ぎ、江名港に長久漁業所有の第十長久丸（九六トン）がサンマ四千八トンを水揚げした。八日小名浜に水揚げした県水試調査船いわき丸とは違って型もよく、民間船としては初水揚げ。

十五日、ソ連二百㌋専管水域内のクナシリ島沖で操業したソ連経済海域での第一号。日本海などでソ連監視船にだ捕、罰金をとられた厳しい情報を知っているだけに、操業日誌には神経をピリピリ、海上のソ連監視船にビクビクしながらの操業だけに、無形の心労は金では勘算できないと渡辺松雄船長。

昨年の初水揚げは十月四日だったから十八日も早く、二十五㌋の中型が八〇％と中型がそろっており、一等がキロ五百五十円から四百六十円、二等が三百五十八円から三百円と若男分に多少ご祝儀相場がついた。

東北唯一の
バリラックスII
専門店

HOYAバリラックス専門店
メガネの内山
小名浜店・植田店・平店

延命寺
本行寺事業部
●祈願部　●自動車交通安全祈願部
●身の上相談部　●商売繁盛鑑定部
●霊園墓所管理部　●儀式法要説教部
毎月第4日曜日は金山休業いたします
本行寺
平上片寄 ☎(0246)34－2771代
平駅→鎌田農協→上神谷→一片寄（タクシー5分）

日建住宅

五ノ上智学様　会社員　奥様とお母様の3人家族
家を建てるなら、信頼のおける人たちにお願いしたいですね。
三栄さんでは、建主の気持ちになって家のすみずみにまで心を配って迅速ていねいにやってくれました。本当にうれしいですね。全然不満はないし、想像以上によくできてます。合理的でムダがなく、どっしりと落ち着いた家になりました。信頼して建ててよかったです。こんなに素晴らしい家だったら誰にでもすすめられます。
五ノ上智学様宅は三栄木材(有)建築部が施工したもので　アフターサービス管理は三栄住宅が責任をもって行っております。
株式会社 三栄住宅
いわき市小名浜南君ケ塚町19－6　TEL.（53）－5252(代)

ソフトボール選手権

7会場に91チーム参加

いわき市ソフトボール協会主催の第十三回いわきソフトボール選手権大会は九、十月にかけ、七部会場に九十一チームが参加、次の日程で行われる。

九月十八、二十五日の組み合わせ次の通り。

▽三部（内郷職業訓練校・9月18日）

- 三研工業
  - 日ノ出クラブ(A)
  - スズカケ
- いわき貨物
  - 平クリーニング
  - 水産試験場
- サンスティーズン
  - クラブ江名
  - 飯野クラブ
- 藤原クラブ
  - 湯ノ岳(A)
  - 豊間クラブ
- 小名浜建設クラブ

▽六部A（田人市民グラウンド・9月25日）

- 大平電業
  - 富士クラブ
  - H会クラブ
- 六新クラブ
  - 小名浜合板
  - 北白土青年会
- 水の出クラブ
  - ヤングセブン
  - 日ノ出クラブ(B)
- パワーズ
  - 平機関区
  - 明下スポーツ
- 黒潮クラブ
  - 勿来消防署

▽六部B（四倉中・9月18日）

- クエカーズ
  - 四倉新町クラブ
  - 動労内郷機関区
- 南白土青年会
  - 住吉クラブ
  - 国労平機関区
- エラーズ
  - 東警察署
  - 千恵クラブ

ニット合同作品発表会

シルバー編物研究会主催、主婦の友社など後援の77・秋冬手づくりニット合同作品発表会は、十五日平市民会館で行われた。シルバー全国編物コンテスト入賞作品発表に続いて参加教室の生徒作品発表、話題の新型発表説明会があってにぎわった。

難関を突破し、全国作品コンテストに入賞した人は次の通り。

▽佳作賞「ウエディングドレス」高田良子（内郷高坂町）▽同「キャミソールトップ・スカート」泉美津子（好間町）▽奨励賞「ジャンプスーツ・カーディガン」柴沢洋子（内郷高坂町）▽同「チェニック・ドレス・パンツ」綱崎清子（鹿島町）

ボール投げ、女子Hに大会新

第27回 平地区小学校体育祭

第二十七回平方部小学校体育大会は十三日、市営いわき陸上競技場に十一校千百七十一選手が参加して開かれた。午後からにわか雨が降るあいにくの天候だったが、各種目に出場のチビッコ選手たちは闘志満々。

男女合わせて十三種目に記録を競い合った結果、男子ボールスロー で松崎寛二（草野）、堺俊彦（平六）、女子六十㍍ハードルで長谷川敦子（平一）の三選手が大会新記録を出し、記念のメダルを手にした。

成績は次の通り。

◇男子▽八百㍍①沢村健一（平五）2分29秒8①橋谷田真樹（平一）同③下妻義明（平二）▽百㍍①小野孝夫（平三）13秒3②菅野智樹（同）③木村勝人（同）▽六十㍍ハードル①羽賀浩貴（赤井）10秒0①牛久孝則（平三）同①高橋道雄（平二）同①根本浩二（平三）同▽走り幅跳び①吉田貴志（平二）4㍍65②吉田竜司（平五）③橋本琢爾（同）▽走り高跳び①大友国治（高久）1㍍30②近藤智晴（平三）③鈴木康修（同）▽ボールスロー①松崎寛二（草野）65㍍13＝大会新②堺俊彦（平六）60㍍41＝同③佐藤靖彦（平五）▽四百㍍リレー①平三56秒9②平二③平三

◇女子▽百㍍①小林紀子（平二）14秒1①高橋美樹（平三）同③桐生小百合（赤井）▽六十㍍ハードル①長谷川敦子（平一）10秒0＝大会新②渡辺久仁子（同）②小野みき（赤井）▽走り幅跳び①大平光恵（鹿間）3㍍83②蛭田和代（赤井）③中村美智子（平一）▽走り高跳び①山口公緒（平一）1㍍25②阿部礼子（同）③山田志保（同）▽ボールスロー①富樫玲子（平三）44㍍85②鈴木裕美子（鹿間）③鈴木一世（同）▽四百㍍リレー①赤井58秒8②平一③平一

水産、磐農、緒戦飾る

軟式野球

第十回高校軟式野球新人大会いわき地区予選（県高野連主催）は十七日午前九時から、快晴に恵まれた市営小名浜球場で始まった。

同大会は十月七、八の両日、白河市で開かれる県大会出場権（いわきから二校）を競うもので、同日は四校リーグ戦の形で三試合が行われた。その結果、第1試合では先の浜通り選手権を二連勝し、波に乗る小名浜水産が3－2で平工にサヨナラ勝ち、第2試合も磐農が遠野を4－1で下し、それぞれ緒戦を飾った（同日午後二時現在）。

なお、最終日の十八日は会場を平工グラウンドに移し、午前九時から、三試合が行われる。

試合結果は次の通り。

◇第1試合（午前9：00）

平工　0000000020　2
小名水　1000000002×　3

◇第2試合（午前11：00）

磐農200　000　020　4
遠野000　000　010　1

（磐）蛭田浩－及川
（遠）佐藤、平子、雲藤－平子、近藤

【試合の水産－平工戦】

（小）新妻－宮本
▽三塁打＝岩井（小）
▽二塁打＝新妻（平）村山、宮本（小）

◇第2試合（午前11：00）

磐農200　000　020　4
遠野000　000　010　1

（磐）蛭田浩－及川
（遠）佐藤、平子、雲藤－平子、近藤

【試合の水産－平工戦】

（小）新妻－宮本
▽三塁打＝岩井（小）
▽二塁打＝新妻（平）村山、宮本（小）

30種目に175選手

小川・川前　小学校体育大会

第六回小川・川前方部小学校体育大会（小川・川前方部校長会主催）は十二日市営いわき陸上競技場で開かれ、同方部五小学校から六年生百七十五選手が参加、百㍍競走など男女合わせて三十種目にわたっての練習の成果を競い合った。

同日は曇り時々晴れというますます の天候。「ガンバレー」と応援する声にも自然と熱が入ったが、記録的にはそれほど振るわなかった。

成績は次の通り。

◇男子▽百㍍競走①瀬野剛15秒0（川前）①矢内友則（同）同③中山和政（小玉）15秒1③草野武史（小川）同▽六十㍍ハードル競走①松本智弘（小川）10秒5②糞谷彰洋（小玉）10秒6③大川原力（小川）11秒1▽八百㍍競走①遠藤勝智（小川）2分41秒0②大河原政博（同）2分42秒2③松本匡央（小玉）2分48秒7▽走り高跳び①矢内宏二（川前）1㍍30②大越盛彦（桶売）1㍍25③吉田茂（小玉）1㍍20③吉田修（小川）同③高木良一（同）同▽走り幅跳び①永山博武（川前）4㍍02②鈴木正宏（小玉）3㍍89③草野敬司（小川）3㍍81▽ボールスロー①永山光国（桶売）55㍍05②多田敏男（小玉）51㍍17③小貫弘文（小川）45㍍40▽四百㍍リレー①小川小59秒5②川前小59秒6③小玉小60秒9

◇女子▽百㍍競走①高野ひろ美（川前）15秒2②佐藤三江（小玉）15秒6③遠藤田美（同）16秒4③鈴木寿美恵（小川）同③小野真田美（小玉）同▽六十㍍ハードル①鈴木まゆみ（小川）11秒0②猪狩可津子（桶売）11秒1③猪狩尚江（同）11秒3▽走り高跳び①比佐尚子（小玉）1㍍20②梶山はるみ（同）1㍍20③阿部光子（小川）1㍍10▽走り幅跳び①大平美千代（小川）3㍍60②斎藤いずみ（小玉）3㍍57③鈴木小百合（小川）3㍍40▽ボールスロー①佐藤弥生（小玉）37㍍43②松原広子（桶売）33㍍66③吉田典子（小川）31㍍95▽四百㍍①小川小63秒5②川前小64秒7③桶売小64秒9

平・並木通りのアメリカシロヒトリ退治

○…前線が通過（南下）してにわかに秋めき、朝夕冷え込み、虫の音もにぎやかになった。

○…例年なら冬を告げる越冬準備の街路樹枝おろしだが、今年はまだ青々としたプラタナスにノコやハサミが入れられ、平駅前から並木通りの並木は無残な坊主頭に変身した。

アメシロ絶滅へ坊主頭作戦

○…あちらからの輸入害虫アメリカシロヒトリが繁殖、猛威をふるっているため、今たたきつぶさないと来春の被害が大変。市街地なので農薬散布は二次公害の恐れと、県いわき建設事務所は一足早い散髪作戦を展開。枝葉を完全焼却して、害虫を絶滅した。

平で心配ごと相談　いわき市社会福祉協議会内平心配ごと相談所は十九日午前十時から午後三時まで、同相談所で心配ごと相談を受け付ける。

あすの大気汚染予報

◇硫黄酸化物

【安全信号】　大気汚染は少なく、濃度は〇・一㏈（一時間）を超えないでしょう。

◇光化学スモッグ

【安全信号】　発生の恐れはない見込み。

天気予報

玉半提供（㉓九五九一）

（小名浜測候所調べ）

【今夜】北東の風、曇りで、にわか雨の降るところある。

【明日】北東の風やや強く、曇りで、にわか雨の降るところある。

【あさって】東のち南寄りの風、晴れのち曇り。

【海上】今夜、明日とも波うねり高い。あさって、うねり高いが、のちおさまる。

【気温】▽16日＝最低14・5度（平年17・9度）最高23・3度（同25・0度）（波浪注意報発令中）

あすの暦

9月18日（日）

旧暦	8月6日
六曜	先勝
日出	5・20
日入	17・40
月出	10・17
月入	20・56
満潮	7・04（18・22）
干潮	0・34（12・34）

弊社会長故志賀季三郎儀　葬儀の際はご多忙中にもかかわらず遠路わざわざご会葬下されご丁重なご香料を賜りご厚情誠にありがとうございました

早速お伺いの上お礼を申し上げるのが本意ですが略儀ながら紙上でお礼を申し上げます

昭和五十二年九月十七日

いわき市平字正内町四八の一

葬儀委員長　藁谷久太郎　山木都市開発株式会社　山木工業株式会社

喪主　志賀久太郎
妻　志賀キミ
男　志賀彰三
男　大和田篤
男　志賀登
男　志賀文平
館川政昭

共力木材株式会社

J O K O ・ L E T T E R

今週の中古車特選ガイド

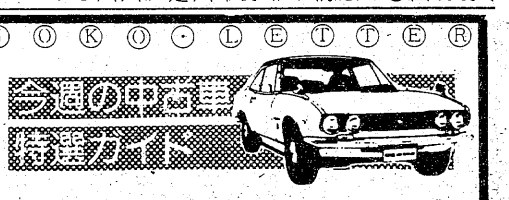

- カローラ1200HIDX……48年式……39万
- カローラ1400HIDX……50年式……62万
- カリーナSR……50年式……80万
- チェリー1400GX……50年式……65万
- コロナ1600DXエアコン付49年式65万

新鮮なカーライフとの出合い

常交マイカーセンター

●いわき市明治団地5－20（鹿島街道沿い）☎21－2631

しあわせひろげる常交グループ

日曜日の焼きたてをどうぞ!!

松月堂

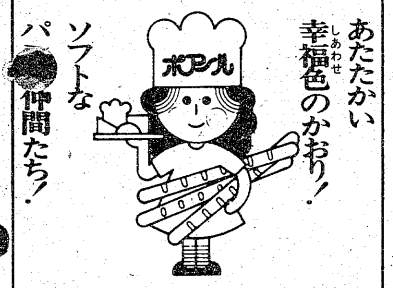

フレッシュ・ベーカリー　ポアンル

本店／いわき市平銀座　松月堂　☎平(23)1551

平駅ビル店・大黒屋店・イトーヨーカドー店・小名浜店・ヨークベニマル小名浜店・植田店・植田SC店・湯本店

やぶにらみ世相シリーズ

どろどろどろん三億円

巨額の入学寄付金で話題になった、愛知医大がこんどは三億円強奪事件。入れポン、出しポンで銀行もすんなり。ホテルを舞台に優雅な犯行。上には上があるもんだなという事件。

■拝啓。秋ですねぇ、酒が旨い秋なのです。

伊達の酒　花乃木

いわき市平駅前中央通り（藤田ビル）2階　電話23－七二八九

■出前敏速

二階お座敷をご利用下さい・駐車場有

すしもぎ　寿司憲

いわき市平字才槌小路　電㉔三五五八・㉓四三二九

ひと味ちがうのよと口から口へ話題の焼きそば

ソ化ぞの

【日曜定休】たいら新田町㉓三〇八四

越　フジコシ

料理用語をご説明いたします

きゅうりやふきなどをまな板にのせ塩をふって両手でころがすようにすることを板ずりという　これを熱湯にさっとくぐらせすぐ冷水にとると色どめになる　どちらも色よく仕上げるための方法です

お魚や野菜に小麦粉をつけバターで焼くことをムニエルといいます

日清小麦粉フラワー（一キロ㌘）　一四三円

会と催し

※18日——

【平市民会館】▽生長の家講演会（9時）
【勿来市民会館】▽イワキサウスライトミュージックフェスティバル（9時）
【磐城体育センター】▽二輪免許講習会（9時）▽子供映画会（13時）
【常磐市民会館】▽大塚博堂フォークコンサート（18時30分）
【しゃくなげ会館】▽みすゞ書画・掛軸展示即売会、金遥いわき支部組合会議（9時）

※19日——

【平市民会館】▽福島県下小中学校音楽祭（9時）▽福島県高校秋季野球大会抽選会、納税組合平方部市内地区総会（13時）
【磐城市民会館】▽保健説明会（10時）▽高圧ガスファン講習会（13時）
【磐城体育センター】▽民踊サークル（13時）
【常磐公民館】▽民謡サークル（13時）
【ことぶき会館・いわき民報ビル】▽日本タッパーウエア講習会（10時）
【いわき産業会館】▽車輌系建設機械運転講習会（9時）▽中小企業相談所（13時）
【文化センター】▽サッスーンカットスクール、小原流いけばな会議、美容講習会（9時）▽月曜コール例会（10時）▽日本民踊協会例会（13時）▽サークルたんぽぽ例会、詩吟サークル例会、いわきシンフォニックウインドアンサンブル例会、華悦会例会、平FG合唱団例会、民話と伝説教室、サークルニイ・エム例会（18時）

みんぽう映画案内

※【平】
☆ひかり座（五・一〇）さすらいの航海（七・二〇）シビルの部屋（長期上映）
☆聚楽館（四・四〇）ピンク・パンサー3（六・二五）ロッキー（長期上映　本日オールナイト）
☆アポロ座（五・五〇）悪霊（七・二五）シンドバッド・虎の目大冒険（→22日　本日オールナイト）
☆平東宝（六・一〇）大神家の一族（八・四〇）獄門島（長期上映　本日オールナイト）
☆平東映（七・二六）らしゃめん（八・四九）仁義と抗争（→30日　翌朝四・三六まで）
☆名画座（五・四五）怪奇／吸血人間スネーク（七・三〇）クレオパトラ・カジー征服（→23日　本日オールナイト）
☆平ロマン劇場（六・〇〇）少女地獄（七・三五）東京チャタレー夫人（→20日　本日オールナイト）
☆東映パラス（六・四〇）セーラー服性の讃歌（七・四三）銭メス種ウマ化かし合い（八・四五）みだらな制服（→23日　翌朝四・三六まで）

※【常磐】
☆三函座　アリババと40匹の盗賊ほか（→20日）

※【小名浜】
☆国際　おさわりサロン・おしぼりでお待ちします　暴力性犯罪深夜の美人局・あなたまかせ（→20日）
☆磐城座　愛情の設計　坊ちゃん雨のめぐり逢い（→23日）
☆金星座　セックス奴隷　セックス遊戯　雌猫の歓び（→21日）
☆銀星座　最後の日（→26日）

※【植田】
☆うえだ館　ウォーキング・トール　若い人　白熱（→20日）
☆中央館　団地妻セックス集団　女のアレを射て　残酷人肉死刑（→20日）
☆菊多館　大神の悪霊　新・女囚さそり特種房X　仁侠の系譜（→30日）

22日～26日まで・大黒屋五階催し場

ふるさとの画家

熊坂太郎油絵展 ③

花巻郊外残雪（F8号）

この風景は、四月中旬の岩手県花巻付近の風景である。この日は風も無く穏やかな日であったが、中国大陸から流れて来た黄砂で、一面に霞（モヤ）がかかったようになり、はなはだ見通しが悪かったのが印象に残って居る。花巻温泉の近所はまだ歩いたことが無いので、土地感が無く不便であったが、気の向くままの取材に出掛けた。

四月とはいえ、まだ一杯の残雪の中に、この絵のような田園風景が散在して居た。その土地土地で、カヤぶき農家の造りもいろいろ特長があり、興味深く思われる。この図のような所を歩くのは、長グツ履きでなくては困難なので、家を出る時からジャンパーと長グツ支度で、しゃれた旅行姿とは言えないが、それはそれなりに楽しい一人旅でもある。

（いわき市内郷白水町浜井場一・熊坂太郎）

100賞店

柳田民蔵顕彰碑が近く、ふるさとの小川中学校校庭に建つ。民蔵氏は小川に生まれ、苦学のすえ京都帝大に入学、河上肇に師事し経済学を学んだ。卒業後、大阪朝日新聞論説記者、同志社大教授、東京帝大講師など経て、大原社会問題研究所に入り、ドイツに留学するなどマルクス経済学者として大きな学績を残した。◆昭和九年十一月七日、四十九歳で死んだ。以前にも地元に顕彰碑建設の動きがあったが機が熟さなかった。こんどは在京の実力者はじめ地元の保守、革新を問わず各界から七十人の発起人が協力して三百万円の寄付金で建立するという。事務局の蓬来信勇さんと阿部乙之さんが寄付集め。除幕式は十一月一日の予定。◆碑面には民蔵氏の日記の一節「何事か為せ、為さざるべからず。生まれたる者は！」を同郷の草野心平さんの名筆でつづる。碑の裏面には経済学者大内兵衛氏の起草による「柳田民蔵の生涯と業績」が彫り込まれる。社会党がいま、協会派と反協会派にわかれて深刻な浄化作用を起こしている。その協会派代表の向坂逸郎氏も発起人に名を連らねているが、呉越同舟のこの協力に地下の民蔵氏もきっと苦笑しているだろう◆発起人に名を連ねている阿部ゴトさんから、小川時代にお隣り同士だった"若き民蔵さん"の一面をきいたことがあった。「民蔵さんは貧しい農村の開放について一生けんめい勉強した。私は金持ちとの結婚に反対し、自分の選んだ道をつらぬいた」―共に悔いなき青春◆「よく阿部さんは金持ちだから寄付するんだ、といわれます。しかし私は長者番付にのったことがありません」という。こんどの碑建設についても、それなりの協力をすることになるが、いわきの天地からは、ノーベル賞とまで行かずとも、すぐれた人物が輩出しているのである。（龍人）

霧の旅路（211）

海渡英祐作　由谷敏明画

多元方程式（十）

『今夜は、べつに予定はありませんけど』

加奈子は意を決して、そう答えた。多少の危険は覚悟の上で、もう少し岩下とつきあってみて、その正体や狙いを探ってみよう、と思ったのである。逃げてばかりいては、いつまでたっても事態は進展しない。これはむしろ、またとないチャンスかもしれないのだ。

『それじゃ、そもそもの始まりから、あなたの知っていることを、一通り僕に話してくれませんか。もちろん、そのあらましは藤井君から聞いているけれども、こまかなニュアンスなどは、やはり御当人にじかに当ってみた方がいいですからね』

『えぇ……ただ……』

さすがに加奈子は、自分の部屋へこの得体の知れない男を通す気にはなれなかった。

『かなり長い話になると思うんですけど、わたし、お夕食がまだなんです。どこかで食事でもしながら、ということにしていただけませんか？』

レストランのような、人目の多いところなら、自分の身に危険が及ぶようなことはないだろう、と彼女は考えたのである。

岩下は軽くうなずいて、

『もちろん、いいですとも。僕の方から、そう願おうか、と思っていたんです……あなたは、多少はいける口ですか？』

『お酒はほんの少しなら……』

『それじゃ、その辺の小料理屋で、軽く一杯やりながら、ということにしましょうか。僕はすごい呑んべえで、いま頃の時刻になると、喉のあたりがむずむずして来るんですよ』

新聞記者というと、何となく酒好きというイメージがあるが、この男もそんな感じが板についていた。あるいは、初対面の娘を飲み屋に誘うことによって、新聞記者らしさを強調しようとしたのかもしれない。

こうなれば、食事をするのも酒を飲むのも似たようなものだ、と加奈子は思っていた。酒が入れば、むこうの舌もすべりがよくなるかもしれない。こちらは、あまり飲まないように気をつければいいのだ……

結局、加奈子は自分の部屋へは一歩も入らずに、岩下と一緒に、駅の方へ引き返した。そして、一軒の小料理屋を見つけて中に入ると、大きな座敷を衝立てで仕切った一角に座を占めた。店内は、勤め帰りのサラリーマンらしい客で、かなり混み合っている。

料理と酒が運ばれて来ると、岩下はかなり早いピッチで飲み始めた。大芝居を打っているにしては、いい度胸だが、よほど酒が好きで、酒量にも自身があるのだろう。加奈子にもさかんにすすめたが、

『わたし、本当にたくさんは飲めないんですの。お話ができなくなってしまいますわ』

と言うと、無理にはすすめなかった。酔わせておいて、何か妙な真似をしよう、というつもりではないらしい。

『それじゃ、そろそろ本題に入りますか』

岩下は、一瞬、眼を鋭く光らせて言った。

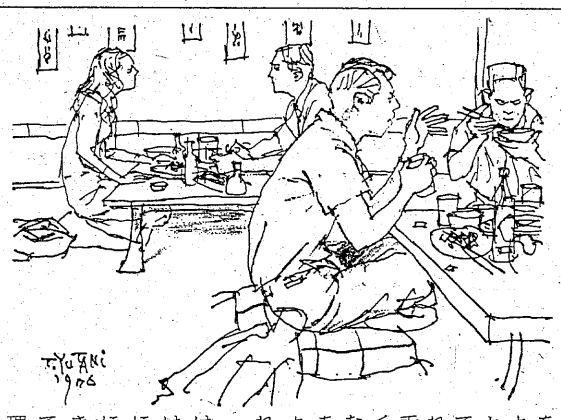

静寂と古風　旅館ときわ　松ケ岡公園　電㉔二二二六

普通特殊専門販売　浜通り唯一の修理工場　石城計量社　いわき市平谷川瀬字三十九町　TEL・21―4663代

看護婦・家政婦の求人、求職は（平）74―2307へ　労働大臣認可　平看護婦家政婦紹介所　いわき市平字南町76

●バタマキ売ります　小型1台1,500円　3トン車4,000円　※配達いたします
●木箱注文に応じます　出張可（多少にかかわらず）
川村製材所　平字但町1の2　電㉔5382

スナック　はる　いわき市平字田町（紅小路）　☎74―3165

屋内外看板・装飾・企画・施行　菊竹美術広告社　営業所　平・但町3の9　☎㉒3333　本社　平・十五町目2　☎㉔6061

●新発売●　磐城平　五万石煎餅（せんべい）　いわきあられ本舗　味覚堂　平・古鍛冶町　大黒屋国道前　ヤン・ヤンIF

高級洋菓子と食パン　開花亭　平・五町目　電23―1342～3

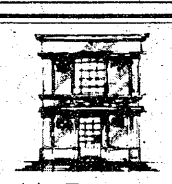

1F・フォーマルウエア　2F・オーダールーム　サエグサ　平・平和通り　☎74―6026

カット＆パーマ　資生堂ビューティーチェーン　クサノ美容室　湯本・表町　☎43―2685

内外ピアノ販売・調律・修理・塗装・据付　株式会社（ピアノマートいわき）　PIANOMART-いわき　1F／ショールーム　平・正月町（本局前）　2F／音教センター　電（22）5525

ご家族連れで…　珈琲専科　イデ　大駐車場あり　鹿島街道沿い

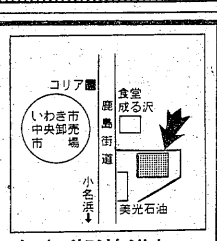

◆即ガラス入れ替え可　ガラス　サッシ　諸工事　タカネサワ　平字正内町29　TEL・23―8076

OPEN 9・23　JAZZ & COFFEE　FIRENZE

9月23日新装開店

中央通り店が三町目にでっかくオープンします。本格的HI-Fiサウンドと，おちついた雰囲気の中でコーヒー・軽食をお楽しみください。

フィレンツェ　★いわき市平字三町目9番地・大番パチンコ2F　TEL23―9614

土曜日

三重県尾鷲海上保安部に七通の死亡認定願が出された。届け出人は現在行方不明中のマグロはえなわ漁船第三政昇丸の家族である。

第三政昇丸＝十九トンは、去年の十月二十三日、尾鷲港から硫黄島付近へ漁に出たまま消息不明となった。空と海からの大がかりな捜索にもかかわらず、今に至るまで何の手がかりもない。

番組では、死亡認定願にもとづく遺族の聴きとり調査を通して、第三政昇丸のマグロ漁計画の全ぼうを明らかにし、現代の「マグロ戦争」にまきこまれた漁民の悲劇を描く。

《ドキュメンタリー》

消えた7人

～NHK・夜10・00～

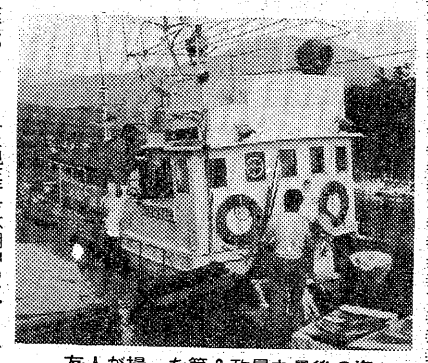

友人が撮った第3政昇丸最後の姿

夜を突っ切れ！

さわやかな男

福島・夜9・00

勝（柴俊夫）は思い出のわが家に入った。朽ち果てた廃屋であった。と、外で石田支配人（汐路章）の話し声が聞こえ、女（真野響子）はどうやら駐在所へ行ったらしい…。そう、あの時もオレは駐在所に行ったっけ―。

玲子（真野響子）へのプレゼントの反物を落とした勝（少年時代＝森川誠）は駐在所を訪ねたが、だれもいないまま奥に入り寝てしまった。と、外で母・あや（香川桂子）と駐在（喜味こいし）の話し声が聞こえた。母は自分を必死に捜していた―。

駐在が部屋に入ってみると、弁当はからっぽ。腹のへった勝が食べてしまったのだ。泥棒！と叫ぶ駐在の声に勝はびっくりして逃げ出した！家へ帰ると父・平太郎（大塚弘）は意外にも上きげん。勝の反抗心金だと、儀助（桂小金治）が五円持ってきてくれたからだった。

ありがとうパパ

グランド劇場（最終回）

福島中央・夜9・00

鯛一（水野哲）が、千代子の子供になるといいだし、信吾（加山雄三）をあわてさせる。「あのおばさんひとりぼっちでかわいそうだもの。ぼくがついていてあげれば……」という鯛一に信吾は感動、鯛一が立派な男に成長したのを知り、本人の意志にまかそうとする。初めは、絶対に納得出来ないといっていた康子（宇津宮雅代）も、鯛一の固い決意に折れざるを得なかった。

信吾は鯛一をつれ、場末のクラブで歌う千代子を訪ねた。……

【左から水野哲　宇津宮雅代　加山雄三】

今夜の番組

NHKテレビ
☆印は白黒

- 6・05　こども面白館　立体講談「快傑自来也」「手品」「世界日本びっくり話」―大相撲びっくりばな史―
- 45　NHKガイド◇50N天
- 7・00　N◇16全国の天
- 20　海外の話題
- 30　ナイター「ロッテ―阪急」＝中止の時＝7：30連想ゲーム　音無美紀子　藤巻潤　和田アキ子　あおい輝彦ほか　8：00土曜ドラマ「閃光の遺産」井川比佐志　山形勲　藤圭子ほか　9：10名曲アルバム　9：15きらめくリズム
- 9・30　N◇40ローカルN天
- 45　N解説
- 10・00　ドキュメンタリー「消えた7人」
- 30　音楽の広場　司会・黒柳徹子　芥川也寸志①交響曲第4番ヘ短調
- 11・00　ニュースセンターリポート
- 40　N◇52ローカルN天

NHK教育
☆印は白黒

- 6・00　テレビスポーツ教室「野球」―守りの基本―
- 7・00　中国語講座「いつ番がくるかしら」
- 30　NHK文化シリーズ　美をさぐる「木の工芸」―京指物―
- 8・15　教養特集「現代の家族」―老人と家族―　作家・田中澄江
- 9・00　婦人百科　茶の湯「濃茶の客」千宗室
- 30　通信高校講座　地理B「インド」
- 10・00　通信高校講座　世界史「アメリカ合衆国の独立」
- 30　通信高校講座　日本史「鎖国」
- 11・00　フランス語講座「カードに記入して」
- 30　大学講座　思想史「インド民衆の近代思想」

福島テレビ
☆印は白黒

- 6・00　あらいぐまラスカル「朝の乳しぼり」
- 30　JNNNコープ
- 50　FTVN
- 7・00　ズバリ！当てましょう
- 30　クイズダービー
- 8・00　8時だヨ！全員集合「ドリフのキッチンまるでデタラメ軒！」水前寺清子　西城秀樹　夏木マリ　テレサ・テン　キャンディーズ　ザ・ドリフターズほか
- 9・00　さわやかな男「夜を突っ切れ！」柴俊夫　真野響子　桂小金治　仲真貴　有島一郎　喜味こいし　犬塚弘　香川桂子ほか
- 10・00　横溝正史シリーズ「悪魔の手毬唄」古谷一行　佐藤友美　高岡健二　池波志乃　夏目雅子
- 11・00　あしたのお天気
- 10　おもろい夫婦
- 40　プロ野球N
- 12・15　ラブアタック！

福島中央テレビ
☆印は白黒

- 6・00　まんが一休さん「さよちゃんと縁結び」
- 30　ジャストN
- 50　FCTN
- 7・00　5年3組魔法組「ぼくのお嫁さんに！」すのうち滋之　江村和紀　増田康好ほか
- 30　ナイター「巨人―阪神」＝中止の時＝7：30親子で勝負！「石川さゆり組対タモリ組」8：00全日本プロレス中継「アジアタッグ選手権」
- 9・00　「ありがとうパパ」加山雄三　山岡久乃　宇津宮雅代　谷隼人　岡田奈々　下條アトム　水野哲ほか
- 10・00　土曜ワイド劇場「年上の女・禁じられた恋の炎」岸恵子　夏目雅子　高橋悦史　池部良　高田敏江　浜田寅彦ほか
- 11・30　きょうの出来事
- 40　スポーツN
- 45　独占！おとなの時間

NHK第1
1340KC

- 6・05　N解説
- 15　じょうずな話し方「話し方相談室」
- 25　ナイター「巨人―阪神」―後楽園球場～解説・川上哲治＝中止の時＝6：25夜のサスペンス「人形の家」菅野忠彦　倉野章子　高原駿雄　7：15ポップスコンサート～ポピュラージャズ特集～「デイ・バイ・デイ」ほか　8：05歌の星座～リクエスト特集～「雨に消えた恋」「雨だれ」「雨やどり」ほか　9：05ラジオ寄席　落語「兵庫船」桂小南
- 9・30　歴史と人間「平清盛」作家・海音寺潮五郎
- 10・20　若いこだま「ロック特集」DJ・大貫憲章
- 11・05　自然とともに「吉備高原」
- 23　夢のハーモニー「ペールギュント組曲より〝朝〟」
- 55　N◇58　ローカルN天

NHK第2
1540KC

- 6・00　定時制高校「夏のスポーツ大会から」
- 20　基礎英語　小島義郎
- 40　続基礎英語　安田一郎
- 7・00　カレントトピックスN　高良与市
- 15　英語会話　松坂ヒロシ
- 30　イングリッシュアワー　神崎浩　来栖あんな
- 8・00　通信高校講座　英語A　赤川裕
- 20　通信高校講座　英語A　伊勢山芳郎
- 40　通信高校講座　英語A　中村敬
- 9・00　通信高校講座　音楽I　末吉保雄
- 20　通信高校講座　日本史　山田忠雄
- 40　通信高校講座　倫理・社会　坂本清治
- 10・20　通信高校講座　現国　中井春男
- 40　通信高校講座　現国　中井春男
- 11・00　スペイン語講座
- 20　中国語講座
- 40　フランス語講座

ラジオ福島
1060KC

- 6・00　Nハイライト　今日の出来事
- 15　Nデスクから
- 20　お帰りなさいあなた
- 25　ナイター「巨人―阪神」～後楽園球場～解説・牧野茂＝中止の時＝6：25二郎で勝負！～リクエスト・ナイター～8・00歌のビッグ・スタジアム
- 9・10　夜のヒット歌謡
- 20　ファミリースタジオ　なつメロジョッキー
- 10・00　弁慶と牛若丸のカラオケ歌合戦～エンドーチェーン公録から～弁慶と牛若丸　柴田久美子
- 30　デートで乾杯　荒川守　大平智子
- 11・00　サウンズ・ウイズ・コーク
- 30　ミュージックトリップ'77
- 12・00　森田公一のさわやか青春歌謡
- 30　輝けベイ・シティ・ローラーズ

FM放送
☆印はステレオ

- 6・00☆ポピュラー　アラカルト＜ギリシャのかおり＞エーゲ海の真珠　島の女　日曜日はダメよ　アメリカ・アメリカ
- 7・15☆ビッグショー＜森繁久弥＞誰か戸を叩く　銀座の雀　火の国旅情ほか
- 8・05☆NHKシンフォニーホール　歌劇「ミニヨン」序曲　バイオリン協奏曲　ホ短調　作品64　円舞曲「スケートをする人々」　行進曲「威風堂々」第1番
- 9・00☆ヤングジョッキー＜リクエスト特集＞イット・ウォント・ビー・ロング　キスを求めて　それだけのことさほか
- 10・20　ドラマ「水の家」
- 11・05　音楽夜話＜指揮者の弾く＞ピアノ＞レナード・バーンスタイン（指揮ピアノ）ピアノ協奏曲ト長調　ラヴェル作曲　朗読「十五少年」ジュール・ベルヌ原作

東京⑫チャンネル

- 6・00　お笑いマンガ道場
- 30　マンガのくに
- 7・06　ご存知娯楽時代劇「水戸黄門・痛快！世直し漫遊記」大川橋蔵　月形龍之介　萬屋錦之介　片岡千恵蔵　市川右太衛門　大友柳太朗ほか
- 9・00　大江戸捜査網「懐剣返上！涙の対決」里見浩太朗　瑳川哲朗　土田早苗　志穂美悦子ほか
- 10・00　映「めし」原節子　上原謙　島崎雪子ほか
- 11・45　独占！おとなの時間　諸口あきら　沢たまき
- 1・10　美しい日本の旅
- 25　チャンネル泥棒

フジテレビ

- 6・00　名馬フリッカ「夢去りぬ」
- 30　ヤッターマン「忍者サスケは男だコロン」
- 7・00　ズバリ！当てましょう（司会）泉大助　あかは由紀
- 30　欽ちゃんのドンとやってみよう！
- 9・00　さくらさくら「夫の死」浅茅陽子　新克利　樹木希林　西田敏行ほか
- 10・00　青春のときめき　五木ひろし　森田公一　古泉マリ子　新井満ほか
- 11・00　クイズDEデート
- 30　FNNNレポート
- 40　中央競馬ダイジェスト

TBSテレビ

- 6・00　料理天国
- 30　NコープN
- 7・00　まんが日本昔ばなし
- 30　クイズダービー
- 8・00　8時だヨ！全員集合「ドリフのキッチンまるでデタラメ軒！」水前寺清子　西城秀樹ほか
- 9・00　Gメン75「18歳ひと夏の経験」丹波哲郎　若林豪　森マリア　倉田保昭　藤木悠　伊吹剛
- 10・00　横溝正史シリーズ「悪魔の手毬唄」古谷一行　佐藤友美　高岡健二ほか
- 11・00　Nデスク
- 15　プロゴルフUSA
- 45　ソウル・トレイン'77

テレビ朝日

- 6・00　超電磁マシーンボルテスV
- 30　Nレーダー
- 7・00　超合体魔術ロボ・ギンガイザー「謎の炎気流」
- 30　ジャッカー電撃隊
- 8・00　人形佐七捕物帳「お染が仕掛けた罠」松方弘樹　真屋順子　渡辺篤史　奈三恭子ほか
- 9・00　土曜映「狙われた婚約者（フィアンセ）」研ナオコ　梅宮辰夫　岸部シローほか
- 10・24　世界あの店この店
- 30　あゝ甲子園「明日に向かって走れ！坂本君」
- 11・00　大相撲ダイジェスト

日本テレビ

- 6・00　ヒット'77「ショッキング・ドッキング」ピンクレディー　狩人
- 30　ジャストN
- 7・00　そっくりショー「第4回特別賞大会」殿キン
- 30　ナイター「巨人―阪神」＝中止の時＝7：30親子で勝負！8：00全日本プロレス中継「アジアタッグ選手権」
- 9・00　「ありがとうパパ」＜終＞加山雄三　山岡久乃　宇津宮雅代　谷隼人　岡田奈々ほか
- 10・00　ウイークエンダー
- 50　われら夫婦
- 11・00　ゴルフ

お買得中古車
東京仕入れ
卸価格で直売！
☎(0246) 34-4100へ
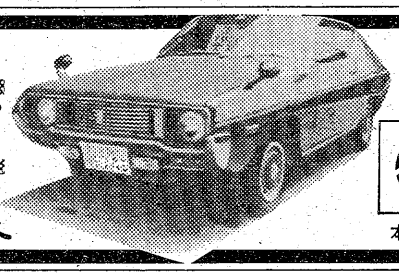
あなたの車現金買い入れ実施中！
信頼できる車のデパート
新日本自動車販売(株)
本社●いわき市平下神谷字天神65の1　TEL.(0246)34-4100(代)

ネモトのメガネなら安心です
見えなくちゃダメ！
よく見えます。ネモトのメガネ。
ネモトメガネの技術
メガネは　レンズとフレームを　一人一人
違った目と顔に　いかにピッタリ合うように
作るかが　大切なメガネ作りの技術です
●¥9,800セット（レンズ+フレーム）
●¥12,800セット（レンズ+フレーム）

10回払い　●ネモトクレジットをご利用下さい
Nemoto 正しい視力を提供する
ネモト
●NTCメガネグループ平店
本社●いわき市平堂町21の2　☎22-3356
2丁目本店●いわき市平2丁目の12　☎22-3355
メガネの新和店●いわき市平駅前大通り　☎74-5418
メガネの中央店●いわき市平中央通り　☎22-4555
新和店若葉ロン●いわき市泉3丁目024　☎21-3434
総合補聴式場ダイヤモンドホール●
いわき市平3丁目024（みやこ駅ビル7F）　☎21-1522
東京事務所●東京都品川区大崎3丁目494-2211

趣味・プロをめざす方歓迎

◆稽古日　水曜日・土曜日
◆時　間　午前11時から（随時）午後8時まで
◆内　容　現代花　生花　立華
◆申し込み　随時受け付け
池坊　いけばな教室　横山千代
いわき市平字尼子町2の20　☎74-8713

日曜夜の番組

NHKテレビ
☆印は白黒

6・00 レッツゴーヤング　都倉俊一　キャンディーズ　狩人　森昌子　太田裕美　松本ちえこ
40 みんなのうた◇50N天
7・00 N◇18全国の天
20 お笑いオンステージ「鬼ブタ純情シンデレラ」三波伸介　中村メイコ　田利徹　南沙織　岡浩也ほか「減点ファミリー」？
8・00 花神「おたずね者蔵六」中村梅之助　浅丘ルリ子　中村雅俊　田中健　大竹しのぶ　米倉斉加年ほか　語り手＝小高昌夫アナ
45 ビッグショー〜八代亜紀・しあわせ遠い歌だけど〜　ゲスト・山城新伍　愛ひとすじ　おんなの涙　なみだ恋　シャレードほか
9・30 N◇45N展望
10・05 芸能百選「浮世の常」
50 ふるさとのアルバム
11・00 N◇15ローカルN天

NHK教育
☆印は白黒

6・00 サラリーマンライフ「男が台所に入るとき」＜あなたのクリニック＞一夜ふかしの代償
7・00 セサミストリート「オスカーのゴムまり占い」「バートのソーダ水」「歌〝カントリー・ソング〟」「フィルム〝消防士〟」ほか
8・00 日曜美術館○私とエトルリアの遺跡　イタリア文学史家・野上素一○今週のギャラリー「東京芸術大学所蔵名品展」
9・00 NHK劇場〜ベルリン放送文響楽団テレビコンサート〜▽指揮・ゲルト・アルブレヒト①歌劇「リエンチ」序曲　ワーグナー②歌劇「椿姫」から〝ああ、そはかの人か〜花から花へ〟　ヴェルディほか
10・30 若い広場「草野球のヒーローたち」
11・30 あすの経営

福島テレビ
☆印は白黒

6・00 惑星ロボ・ダンガードA「恐るべき好敵手ハーケン」
30 JNNNコープ
50 FTVN
7・00 アップダウンクイズ
30 欽ちゃんの〝向こう三軒両隣り〟「教え子からの贈り物にホロリ!!」（訪問者）萩本欽一
8・00 日曜☆特バン「アメリカ陸軍兵器のすべて」▽米本土基地完全取材▽ミサイル、戦車、レーザー兵器
9・00 東芝日曜劇場「突風」三田佳子　岡本富士太　秋野暢子　金田龍之介　川村美佐江ほか
10・00 ラブラブショー　佐藤佑介　香坂みゆきほか
35 新・必殺仕置人「夢想無用」藤田まこと　山崎努　中村鴈蓮雄　火野正平　中尾ミエほか
11・30 あしたのお天気
40 中央競馬ダイジェスト
12・00 プロ野球N

福島中央テレビ
☆印は白黒

6・00 笑点▽奇術　北海マキ▽伸介の女帯に挑戦!▽大喜利　桂歌丸ほか
40 淀川長治・映画の部屋「ミスター・ビリオン」
55 スタートピックス
7・00 びっくり日本新記録「初公開エスキモー式ジャンプ!」
30 ナイター「巨人一阪神」＝中止の時＝7：30すばらしい世界旅行8：00俺たちの朝「芸術の秋とチャンスとどうしてこうなるの？」勝野洋　秋野太作　小倉一郎　長谷直美　森川正太　奈良岡朋子ほか
9・00 日曜洋画劇場「風雲の快男児・コニャックの男」ジャン・ポールラブノー　クロード・ソーテ　モーリス・クレーベルほか
11・00 コッキーポップ
30 きょうの出来事
40 スポーツN
45 ドキュメント'77

NHK第1
1340KC

6・05 N解説
15 仲間の音楽会「あなたはいつも」「ラブ・ミー・トゥー・ナイト」ほか
7・15 新聞をよんで
30 政治座談会
8・00 上方演芸会　漫才「ぼんちの夏の想い出」ザ・ぼんち「人生ぼやき教室」人生幸朗・生恵幸子
9・05 日曜名作座「乾いた河」一路傍一森繁久弥　加藤道子
35 NHKガイド
40 NHK特派員報告
10・20 ラジオリサイタル「合奏協奏曲〝調和の霊感〟から2つのバイオリンのための協奏曲　イ短調」ヴィヴァルデイ作曲「2つのビオラのための協奏曲　ト長調」テレマン作曲
11・05 夢のハーモニー「アランフェス協奏曲」「ウィル・オブ・ザ・ウィスプ」ほか

NHK第2
1540KC

6・00 通信高校講座　地理B　山本公之
20 通信高校講座　古典I乙（漢文）石川忠久
40 通信高校講座　古典I乙（漢文）石川忠久
7・00 精神薄弱児とともに「小規模授産所をたずねて」
30 イングリッシュアワー
8・00 通信高校講座　音楽I　末吉保雄
20 通信高校講座　保健体育「体育」朽堀申二
40 通信高校講座　数学I（第1部）松田淳一
9・00 通信高校講座　数学I（第1部）松田淳一
20 通信高校講座　数学I（第2部）繁田淳臣
40 通信高校講座　数学I（第2部）繁田淳臣
10・20 通信高校講座　数学II　A五十風　陟
40 通信高校講座　数学II　A　五十風　陟
11・00 イングリッシュアワー　神崎浩　来栖あんな

ラジオ福島
1060KC

6・00 競馬レース結果
03 こちら情報センター
25 ナイター「巨人一阪神」〜後楽園球場〜解説・田宮謙次郎＝中止の時＝6：25二郎で勝負!〜リクエスト・ナイター〜8：00歌のビッグ・スタジアム▽野球ものしり帖▽球豪列伝
9・10 夜のヒット歌謡
20 ファミリースタジオ　なつメロジョッキー
40 明日をつくる中小企業
10・00 ミュージック・フォー・ハート・イン東芝
20 雑学アンテナ
30 それ行けワンステップ
11・00 世の光
15 音楽の泉
35 演歌その歌心
45 夜のファンタジー
55 N天
12・00 ザ・ディスコティックショー
30 カントリー・エックスプロージョン

FM放送
☆印はステレオ

6・00 リクエストコーナー　マイ・ウェイ　フランク・シナトラ・歌ほか
7・15☆歌謡ヒットアルバム　瀬戸の花嫁　お祭りの夜　花車　星の砂　湖の祈り　洪水の前　コスモス街道　思春期ほか
8・00☆音楽のおくりもの　歌劇「暗い鏡」大江健三郎・作　芥川也寸志・作曲　青年・穴倉正信
9・00☆ヤングジョッキー＜ニュー・ディスク特集＞ロックでぶっとばせ　熱き暴走　ハネムーナーズ　スロー・ライド　エブリバディーズ・ブルース　ハニー・ハッシュ　トゥナイトほか
10・20☆現代の音楽＜テリー・ライリーの音楽＞シュリ・キャメル・トリニティー
11・05 名曲のたのしみ＜私の試聴室＞〜フィッシャー・ディースカウの芸術〜話・吉田秀和

みもの

初公開エスキモー式ジャンプ！
福島中央・夜7・00

びっくり日本新記録

今回は東京・新宿のド真ん中にある小田急グラウンドから、「エスキモー式人間ジャンプ競技」と、ダブルベッドに人間が何人乗れるかで世界記録に挑戦する。

「エスキモー式人間ジャンプ競技」は四メ四方のテントを二十人で持ち、テントの上に乗せた一人を出来るだけ高く放りあげるもので、その放りあげた高さを競う。いってみれば、トランポリンの原点のような競技。

エスキモーはテントではなく、アザラシの皮を使い、四メほど放りあげているとか。今では、エスキモーのお祭りやリクリエーションなどでも盛んとのこと。

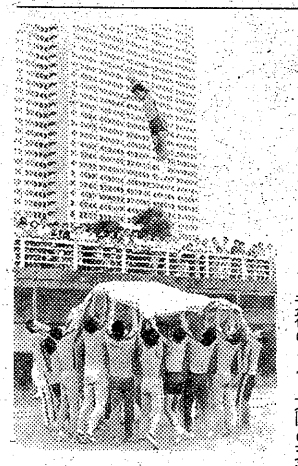
4メ四方のテントをもって1人を放り上げる

浮世の常
芸能百選　NHK・夜10・05

元禄のころ、大阪の天満辺りに質両替丹波屋という大店があった。ある日、この店の主人甚九郎（銚石衛門）が突然死んでしまった。人間万事金の世の中、早速残された身代をめぐって、肉親たちのあの手この手の争奪戦がくり広げられる。

花神
NHK・夜8・00

おたずね者蔵六

慶応元年八月中旬、三田尻海軍局の中に新設された銃器倉庫には、坂本竜馬の亀山社中を通じて薩摩藩名義で買い付けたミニエー銃、ゲベール銃七千三百丁が陸揚げされ、積み上げられた。

この買い付けの任務を与えられたのは、伊藤俊輔（尾藤イサオ）と九州亡命から帰ったばかりの井上聞多（東野英心）であった。

坂本竜馬は、犬猿の中の薩摩と長州を連合させるのに、思想で説かずに、商売の実利で手を握らせたのである。

この年の八月二十日、蔵六は母・お梅（戸田千代子）を失った。四十九日が過ぎたころ、蔵六は「こうしている間も幕府は待っちゃくれん、軍制を急がなきゃならん……」といい残して山口へ旅立った。

一方、長州へ帰った晋作（中村雅俊）を待っていたのは馬関応接方、越荷方という重職であった。晋作も加わって、竜馬の薩長同盟案は着々と進んでいった。

【右から中村梅之助　浜村純　戸田千代子】

東京⑫チャンネル

6・00 第5回東レシルックトーナメント・世界女子プロテニス決勝
8・00 日曜ビッグスペシャル「現地完全取材!!これが世界の五つ子だ!」
9・48 私…（出演）タモリ
10・00 二葉百合子浪曲劇場「母と子の詩シリーズ　村山実と母・鉄腕の詩」
30 ワールリーグマッチプレイゴルフ
11・15 外科医ギャノン「逃亡者を追いかけろ」
12・15 映「あぶく銭」勝新太郎　天知茂　藤岡琢也　成田美樹夫

フジテレビ

6・00 一発貫太くん「とばせホーマーズ誕生」
30 サザエさん
7・00 惑星ロボ・ダンガードA「素晴しきライバル」
30 あらいぐまラスカル
8・00 オールスター家族対抗歌合戦　大村崑　榊原郁恵　関寛平
9・00 さわやかな男・太陽編「勝てる!」柴俊夫　真野響子　由美かおる
10・00 ラブラブショー
30 パンチDEデート
11・00 おもろい夫婦
30 FNNNレポート
40 中央競馬ダイジェスト
12・00 プロ野球N

テレビ朝日

6・00 超人戦隊バラタック「狙われた大阪城」
25 緊急指令レスキューナ4
7・00 三枝の結婚ゲーム　大場久美子　畠山昌久
30 ヒット作戦1・2・3　五木ひろし　森昌子
8・00 あの手　この手　お隣りさん!　宍戸錠　いしだあゆみ　あべ静江
9・00 日曜映「風雲の快男児・コニャックの男」ジャン・ポール・ベルモンドほか
11・00 それ行け三人はパードナー
30 大相撲ダイジェスト

日本テレビ

6・00 日曜夕刊◇N天
30 ガンバロン
7・00 びっくり日本新記録「初公開エスキモー式ジャンプ!」
30 ナイター「巨人一阪神」＝中止の時＝7：30すばらしい世界旅行8：00俺たちの朝「芸術の秋とチャンスとどうしてこうなるの？」
9・00 桃太郎侍「盗ッ人一家は福の神」高橋英樹　植木等　野川由美子ほか
10・00 知られざる世界「猿人こそ人類の祖先だ!人類起源の大論争」
11・24 われら夫婦

きき もの

音楽のおくりもの
日・FM・夜8・00

ことしの三月、東京郵便貯金ホールで行われた日本オペラ協会主催の公演から、臼寸志作曲のオペラ「暗い鏡」を録音でおくる。

このオペラは、大江健三郎の台本により一九六〇年に作曲されたもの。夜の街角、黒い衣装の娼婦たちに始まって、全員白衣の真っ白な手術室になり、最後は原爆が爆発して、白すぎるくらい白い中で死んでいくといったストーリー。

◆注：番組が変更になる場合があります。

9月23日〈祝〉全国一斉ロードショー！　こうもりたちよ。黒く羽ばたけ、眼を光らせろ。
いよいよあと5日、お早目にお求め下さい。
八つ墓村〈カラー作品〉《前売券発売中》
大人 1,000円（当日 1,300円）
学生 800円（当日 1,100円）
監督・野村芳太郎　原作・横溝正史　脚本・橋本忍
萩原健一　小川真由美　山本陽子　中野良子　井川比佐志　加藤嘉　花沢徳衛　下條アトム　綿引洪　稲葉義男　下條正巳　大滝秀治　市原悦子　夏純子　山口仁奈子　田中邦衛　夏八木勲　藤岡琢也　山崎努　渥美清

洋画のアポロ座

あなたの職場のユニホーム
会社・病院・商店・学校・諸官公署・事業所
作業服・事務服・白衣
いわき市平字大町11
電話 (74)3788 (74)8056
鈴屋
直属工場・有限会社いわき縫製・内郷高坂町 電(26)2510

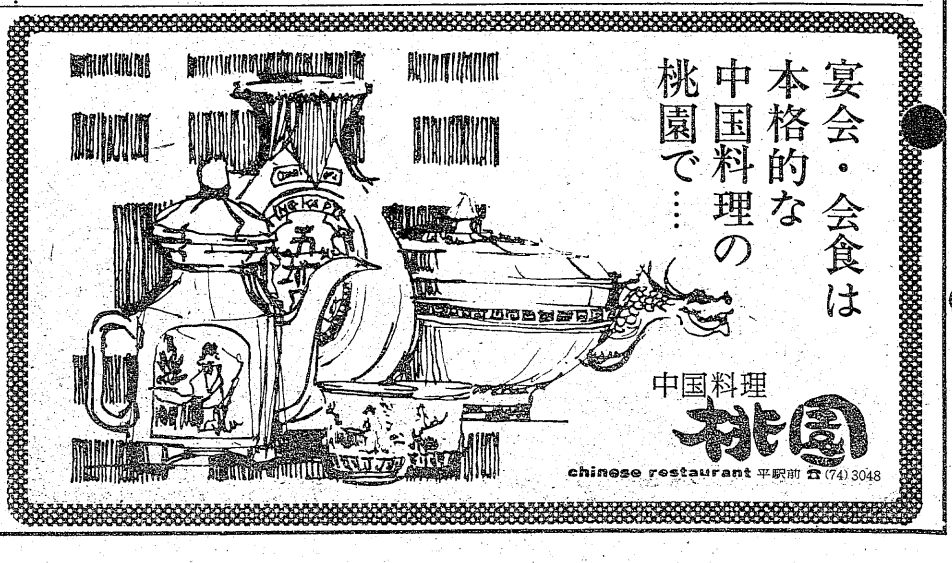
宴会・会食は本格的な中国料理の桃園で……
中国料理 桃園
chinese restaurant 平駅前 ☎(74)3048

今週の本棚

女工哀史

野麦峠―標高千六百七十二㍍、飛騨と信濃を結ぶ交通路の要所である。日本アルプスの名山乗鞍を見すえ、上高地を左に岡谷へとつづく。

「あゝ野麦峠」

山本茂実　著＝角川文庫三八〇円

「髪は桃割れ、赤い腰巻きをつけ、ワラジばきに木綿のハバキ、背中に荷物を袈裟掛」にして、幾万の飛騨の糸ひき（＝製糸工女、その中には新工といわれる十一～十二歳の、まだいたいけな子供もいた）が、五十人百人と群れをなしてこの峠を踏み越えていった。野麦とはクマザサの事である。磐梯山の「笹に黄金がなりさがる」の通り、凶作の年、農民は笹になる貧弱な実をとって粉にし、ダンゴをつくって飢えをしのいだのだ。

著者は、山男か物売りのように思われながらも、何年も飛騨を歩き続けた。そして「なんどもなんども家をふりかえりながら野麦峠を越えていった」かつての製糸工女（現在六十～九十歳）約三百八十人と、ある時はバス停で、またある時はベンチ、列車の中で、会い聞いた。訪ねていったご本人の、その日は葬式であったというエピソードというよりは悲劇を日常としながら。

細井和喜蔵「女工哀史」（岩波文庫）をみるまでもなく、明治政府が強行に推し進めた富国強兵策の下で驚異的発展を遂げた製糸工業を支えたのは、過酷な労働と低賃金に耐え抜いた無数の女工たちであった。日本プルジョアジーは、彼女達の血と涙で肥え太り「生糸を軍艦」に変え、大陸侵略に手を伸ばしたのである。

貧困のドン底にあった岡谷の製糸工女は、ついに立ち上がった。要求は嘆願であり、願いはささやかなものであった。「私たちはブタではない。人間の食べ物を与えて下さい」と。この願いが会社側に一蹴（しゅう）されるや、「私達は身売りされた奴隷ではない」と数十年の恨みと憎しみはセキを切った様に流れ出た。十七歳の女工山本きみの「この最低限の嘆願を受け入れるまで死んでも引きさがりません」と絶叫する時、それは岡谷地方四万、長野県下十五万、全国三十五万の製糸工女の血のこだまとなり、全製糸資本に対する血の一撃となった。

事態の重大さを見てとった中央政府は、官憲・民間を一体として徹底的弾圧で、最年長二十三歳、十二歳の女工を含む女子労働者十三百人、平均年齢十七歳の争議団を圧殺したのである。ロック・アウト＝工場閉鎖＝により女工を宿舎から追い払い、商店は女工に食糧を与える事を拒否し、官憲は争議団幹部を逮捕した。女工達は一敗地にまみれ痛恨の気持ちで野麦峠を越えた。『夜を日についで糸繰る私どものわずかな嘆願は、資本家と官憲とが袋だたきにせねばならぬものなのでしょうか』という最後の声明を残して。

参考までに当時の寄宿舎献立を掲げる。朝六時＝菜づけ、若布味噌汁、昼十二時＝筍、切り昆布、夕六時＝塩鮭、夜十二時＝筍、切り昆布…これだけである。（「職工事情」による）

（深谷）

「薄明の海」

サリー・キャリガー　著
井坂　清　訳
＝三笠書房刊・890円＝

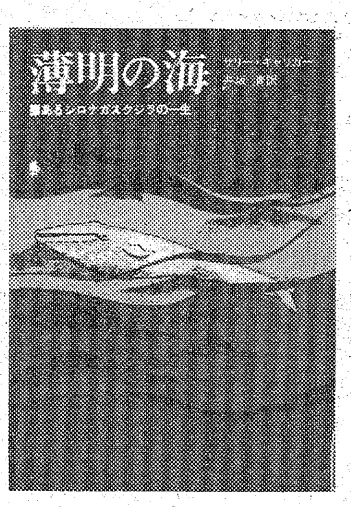

サブタイトルにもあるように、は乳動物の中で最も大きな、シロナガスクジラの一生が書かれてある。

人間のずっと以前の始まりは、海中のアメーバにすぎなかった。いつしか海とは切り離された生き物として陸上生活に至るわけである。鯨は我々と同じほ乳動物でありながら海中で生活を営む。かつては我々と同じく陸上生活をしていたに違いない。なぜならその証（あかし）のように、歩行には役だたない前肢の骨が胸びれから横腹にかけて埋まっているのだから。

この作品はサリー・キャリガー氏が、この物語の舞台となっているチャネル島の海のそばの家に、六年間もの時間を費やして、世界中の学者や海洋研究所と連絡をとりあいながら、綿密な調書を作りあげたものである。それらを参考にして彼女の感受性豊かな理解と美しいものへの鋭敏な知覚とを開花させたナチュラリストな文面が深く心を打つのである。そして心憎いのは井坂清氏による翻訳であろう。液体に溶けずに残ってしまった砂糖のように、どこかに不自然さが残るようだが、井坂氏の翻訳は潤滑油のように文章がなめらかである。

シロナガスクジラのシローは、ある嵐の日、そそり立つ波の海原に誕生する。胎児のシローが母親の中で外へ出ようとする描写からはじめてあるのはトリックともいえよう。最初から波乱に富んだ誕生を意味するものは…。地球の歴史上で最大な動物であるシロナガスクジラにとって人間とは一体何者であろうか。シローがやがて恋をして、生涯の連れ合いとなる雌のシロナガスに出会い、ついに結ばれた日に、彼女はカジキに刺されて死ぬ。最後まで愛する妻を助けようとしたシローもまた、人間の銛（もり）によって殺され、二頭は海底深く沈んでゆくのである。捕鯨問題で取りあげられる日本人に対する告発にもとれる書ではあるが、大自然の中でたえず行われているいろいろな動物に対する乱獲への警告と考えられる。同じほ乳動物でありながら、追うものと追われるものへとわかれる分岐点は一体どこにあるというのか。

（五十石）

〈ヤマニ書房調べ〉

ベストセラー

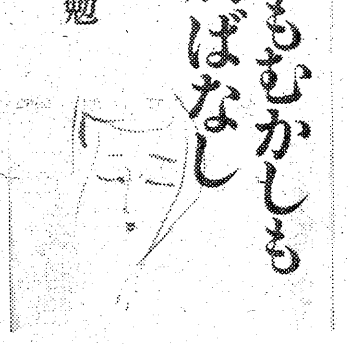

▽第一位＝「エーゲ海に捧ぐ」　池田満寿夫著・角川書店刊・九四〇円
世界的な版画家として知られる作者の芸術性が文学にも花開いた意欲作。本年度芥川賞受賞作。

※　※　※

▽第二位＝「僕って何」　三田誠広著・河出書房新社刊・七八〇円
母親っ子の著者が、内ゲバ・同棲・せつない自立―二十代の新人作家のあふれるユーモアで描いた現代の青春遍歴、本年度芥川賞受賞作。

※　※　※

▽第三位＝「岸辺のアルバム」　山田太一著・東京新聞出版局・九八〇円
母親の浮気が、ボクを大人にした。四人家族、その心の間にスカスカと風が吹く。偽りの笑顔、偽りの平和、破滅の前兆―優しい題名でオブラートされた恐ろしい現代の家庭小説！

「いまもむかしも愛別ばなし」

水上　勉　著
（文化出版局刊・九五〇円）

この世の中は、男と女の世界である。それ以外の人間はいない。だからこそ男は女に魅（ひ）かれ、女は男に魅かれるのだろう。太古のむかしから同じような愛別がくりかえされている。戦国時代、封建時代、軍国主義時代、そして民主主義時代の今日に至るまでの五百年近くの間にも、制度や風俗が変わってもそれぞれの時代に生きた男女の愛別がその時代の相を浮かべていることは興味深い。

著者がかつて宗門にあった身だからではないだろうが、文中出家僧侶の愛欲ばなしがしばしばでてくるのも、この男と女しかいない世の中で、僧とは自己に戒律を与えて「男」として生きようと夢みる世界ゆえに、それにそむいて女性を必要とすること自体の苦悩をいちばん強くかみしめていると思えるからだという。

結婚は釈尊にいわせれば不浄観の放擲（ほうてき）ということになるが、凡人の我々にとっては、これが最愛の人だと思えば、アバタもエクボ、相手のゆがんだ鼻もよくみえ、たらしたヤニも美しい涙とみえる。鼻汁も風邪をひいているのかなという具合に、一切をやさしく美しく見てその相手のとりことなる。「恋」、それは人間をまるで違うものに変えてしまうことすらできるもの。

千差万様の愛別のドラマを演じてきた先輩たちの生きざまを知り、かくいう私たちもまた同じこいをくりかえして生きていく一人であることに気づく。顔かたちが違っているように、それぞれの個性をもってさまざまな彩りを綾なすとも、いまもむかしも愛別のドラマは、くりかえされていくものと。

（伊東）

凡庸の偉大さ

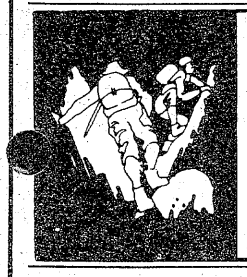
登山用品及びレジャー用品豊富入荷しております。
良心的なスポーツ用品の店
遠藤運動具店
平・中町（大黒屋デパート前）
TEL・㉔3391㉓8134
TIROLIAN GENERAL

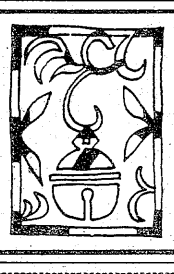
たん焼きと季節料理
宴会は20名様まで
ご商談・ご会合にご利用ください
●ご予算に応じます
すゞき
いわき市平・ひかり座前・電74―8485

子犬在舎案内
テレビおはようこどもショーでおなじみチャウチャウ在舎シーズ、パピヨンその他
エトワールケンネル
小名浜字本町55　電㊸5070

青春のうたをあなたに　森田公一とトップギャラン平公演！
心の鍵盤（キー）にさわやかな、愛の旋律（メロディー）よみがえる…

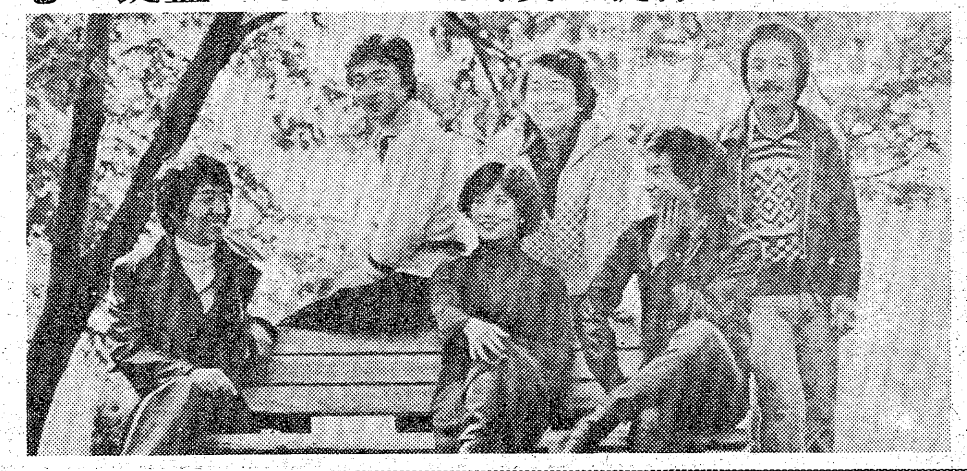

9月24日(土)　午後6時30分
☆場　所　平市民会館
（A）2,500円（B）2,000円
―チケット発売所―
☆共立楽器平店　☆共立ヨーカ堂店　☆キクヤ楽器
☆ヤマミュージック　☆ヤンヤンプレイガイド
☆小名浜プラザ　☆大黒屋プレイガイド　☆天地堂
◆主　催……ワンステップ

家庭婦人

シックな装い
秋の新作下着

◇…夏の間は大胆な服装で胸もとに集まっていた視線も、…◇
◇…秋は全体のプロポーションに移っていきます。ちょっ…◇
◇…と物寂しげな街かどで、シックに装うためには、まず…◇
◇…下着から―。といっても、これだけ下着の種類が増…◇
◇…えると、全部の製品を知っている人はまずいないでし…◇
◇…ょう。そこで、ワコールとトリンプの商品の中から、…◇
◇…特長のあるものを新製品を中心に集めてみました。…◇

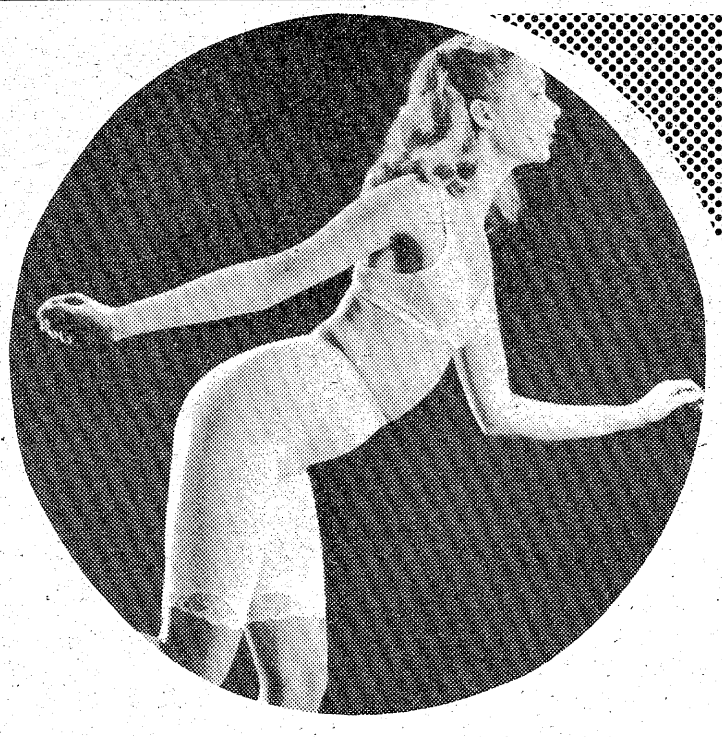
ワコールのガードル　ピンク系の4色もあります

おとなっぽいスーツでも、カジュアルなスリムパンツでも目立つのがウエストからヒップにかけての線。これをきれいにみせるのがガードルです。ひと口にガードルといっても種類はいろいろ、呼び名もいろいろで、補整機能に重点をおいたハードなものから、着やすさをプラスしたソフトなものまであります。また、ハイウエストのガードルや、たけもひざ上から足首までの各種があります。

ガードルだけではダメという方には、ボディスーツが最適。とくに太ももまでをキッチリとおさえるタイプは、完全な補整ができます。このタイプでトリンプは、太ももの内側にジッパーを取りつける製品を発売しました。着脱に便利ですし、外へ線がでないので、スリムパンツにもピッタリ。

ブラジャーにも新しい面が出ています。ワコールでは、ソフトで薄いワイヤーを開発。アンチワイヤー派にも向くように〝プリリブラ〟を発売しました。一方トリンプは、春に発売して好評だった〝フリーブラ〟の姉妹品〝フリーブラ・フラワー〟を発売。これは、サイズ80Aから90Bまでならだれにもフィットするところは同じですが、ナイロンとポリウレタンのほかにコットンが混紡され、花柄もついて、よりヤング向けの商品といえるでしょう。

ランジェリーは、実用性とおしゃれなふん囲気をミックスした商品がいっぱい。たとえば、袖つきのスリップでは、三分袖から八分袖まであり、袖のところだけ花柄になったかわいらしいデザインがあります。また、表はナイロンでおしゃれな感じに作ってあっても、裏は綿で、保温性が考慮されています。

色彩的には、白とブラウン系が半々の感じで市場をしめていますが、ワコールでは、ブラウン系だけでは寂しいということで、ピンク系の第二のスキンカラーを発表しました。色は、ストロベリー、ピーチ、ライラック、アプリコットの四色。下着選びが一段と楽しくなるでしょう。

買う時は必ず試着を
◇…白と茶系が主流に…◇

ざっとみただけでも、こんなにいろいろな特長をもった商品があります。いまは、消費者の要求が多様化しているため、製品も細分化し、多様化しているのです。そこで、下着をかう時は、どんな点を重視した商品がほしいのかをよく考え、ひとつひとつの商品の特長をよくたしかめてから選ばないと、目的とは違った下着を買ってしまうこともあります。

また、買う時は必ず試着を―。夏でやせたり、秋で太ったりしているかもしれないからです。

『奥さま一年生』

地震対策

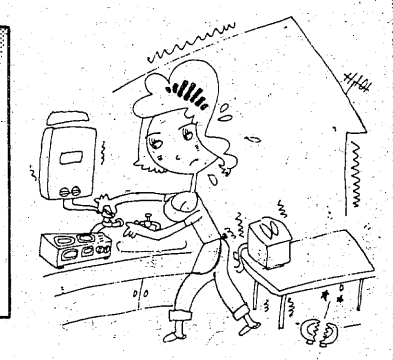

北海道の有珠山の噴火による地震や「防災の日」（九月一日）でにわかに、地震に関心が高まっています。そこで、地震の初歩的な心得について紹介しましょう。

○　○　○

また、人間は暗やみに弱いものです。停電になっても、まっこうかないように、懐中電灯を身近に用意しておきましょう。

わかっているが、長続きしないのが非常食。保存食の確保は、一年に一度か二度、入れかえればいいわけで、万一の準備を怠らないようにしましょう。

「火を消す」
懐中電灯を身近に

「グラッときたら、まず火を消す」――地震のとき火事がともなうと、十倍の死者がでるといわれます。無意識にガスせんを止めるくらいの態度がほしいものです。

棚と同じように、不安定なタンスや本箱は固定しましょう。倒れにくくするために、金具で止めて固定しておけば、転ばぬ先の杖といえましょう。

最後に、地震で最も激しい揺れは、はじめの約一分間です。あわてて外に飛び出すのが一番危険です。大地震だと思ったら、テーブルの下にもぐったり、家具のそばに身をよせて、ようすを見てから行動しても大丈夫。

夏の疲れがようやく体力の衰えとなってあらわれる季節。その消耗した体力を回復させるために栄養摂取が急がれます。そこで、栄養源としてのハチミツについて――。

ハチミツの栄養

ハチミツの水分は二〇%ぐらいで、残りの約八〇%はエネルギーの源である果糖、ブドウ糖などの糖分です。この糖分は、そのままの形で消化吸収されるので、大変能率的だといえます。

また、ハチミツに含まれるカロリーの量は百g について三百二十カロリーという高いものです。

＜壊れないビタミン＞

ハチミツにはビタミンが豊富に含まれています。ことに、ビタミンB6が多量に含まれているので、美容にもよいといわれるわけです。このほか、ほとんどのビタミンが含まれているハチミツは総合ビタミン剤のような役割を果たすといえましょう。

これらのビタミンは、普通はこわれやすいものですが、ハチミツに含まれているビタミン類はなかなかこわれにくいようです。

さらに、ハチミツには、老化を防ぐパントテン酸やコリンなども含まれています。

＜12種類のミネラル＞

ハチミツにはまだ、保健上ビタミンとともになくてはならないミネラルも多量に含まれています。そのミネラルはカリウム、カルシウム、鉄、銅、燐、マンガン、マグネシウムなど十二種類もあることがわかっているようです。

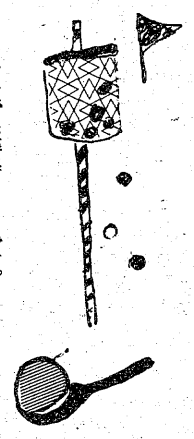

なお、ハチミツには造血、便秘、下痢、胃かいよう、皮膚炎、さらには高血圧から駆虫、虫歯予防、そして美容などと実に多くのことに対して効用があるといえます。

健康

◉二日酔いに効く薬◉

二日酔いがたちどころに解消する薬はないものか、二日酔いを経験した人は必ず考える。しかし、医者の多くは、二日酔いに薬を処方することはない。

迎え酒は、二日酔いの苦しみをやわらげるのに短時間であれば、ある程度の効果を発揮する。しかし、迎え酒は度をすごすと、さらに酔いをひどいものにする。常習すると、ついにアルコール中毒にもなりかねない。

二日酔いを直す方法は、液体をたくさん飲み、口あたりのいい、さわやかな食事をし、じゅうぶん休養をとる、といったありきたりの方法が最も確実。

二日酔いを防ぐには、①飲む前にあぶらっこいものを食べる②酒の量を減らす③酒を飲んだあと少なくとも二時間以上は起きていることその間に液体をたくさんとり何か食べること④翌朝おそくまで眠ること⑤酒を飲んだことに罪悪感をもたないこと―、などのポイントを守る。

―お客様へ―
18、19の両日は従業員慰安のため勝手ながら休ませていただきます
ビューティーサロン　ケミカ
平・田町（新田町通り）☎23―9425

無線通信機・オーディオ部品
総合部品専門店
マニアの店
フタバパーツセンター
いわき市平谷川瀬字明治町60―1
TEL・74―3004
←東京　6号国道　仙台→　大黒屋　市民会館　大黒屋ボーリング　フタバパーツ　みよし工場

内科
消化器科
循環器科
今内科医院
医師　今　憲二
医師　今　エキ
平字新川町10　TEL・㉓6412

新登場
ゆワイター
矢崎太陽熱温水器
おたく何風呂　うち太陽風呂
魔法ビンの役目を果す
貯湯槽によって夜になってもお湯がさめません
寸法　200×154×59.5（cm）
重量77kg　貯湯容積200ℓ
現金正価98,000円（工事費別）
今、大評判！
ゆワイター
3つのポイント
●材質を改善。いつまでも長持ち
●反射板を採用、冬でもお風呂に
●貯湯槽で夜までお湯を暖かく。
矢崎総業株式会社
―資料請求先―
ゆワイター取り扱い店
大倉アローガスサービス
いわき市内郷小島町関場23の1
TEL・27―1161～2
今すぐハガキを！　カタログ差し上げます

ポスト・プレスリー

ロックの王様として全盛を誇ったころのエルビス＝LPジャケットから＝

あのプレスリーの死は間違いなく、ひとつの時代の終えんを物語っている。世界中の人がさまざまな思いにとらわれたハズだ。

と同時に、商魂たくましいグループは、このプレスリーの死で〝特別発売〟を行いひとかせぎしている。企業ほどとはいかなくても、もし、キミがプレスリーのレコード（それもなるべく古いヤツ）を持っていたら、高く売れていたのである。

「じゃあ」といって、いまからプレスリーのレコードを集めはじめてもダメ。ドロ棒をつかまえてから縄をあむようなものだ。

ここにSPレコードの収集ポイントがある。日本の歌手で結構だ。将来、話題になるような歌手のSP盤、保存しておいてソンはないだろう。

プレスリーの死去後、ある週刊誌は「その死があれほどの反響を呼ぶ日本の歌手は…」といった意味の特集を組んでいた。筆頭にあげられたのは美空ひばりだった。

元気な彼女に、その死を想定するなんて、なんとも失礼な話だが、そうした場合、ひばりのSP盤が高騰することは確実だろう。いまですら「やっぱり〝りんご追分〟は昔のレコードで聴かなくっちゃあ」などという本格的ファンは少なくないのだから。

そればかりではない。残っている枚数の少なさ、骨とう的価値などが付随されて〝貴重品〟となってくるのである。

LPからカセットとなって、SP盤を「捨ててしまった」という家庭も少なくない。こうなってくると「利殖を目的とした」SP盤集めはマトはずれでないことがわかる。

といって、なんでもかんでも集めればいいというものではない。まず、音質の傷みのない、また美麗品であることが条件だ。ラベルのはげたりしているのは、それだけで値段は大幅にダウンされてしまうにちがいない。

そして、歌い手の選択がむずかしい。しかし、もう、SP時代の歌手ならその声価は定まっているから、限られたなかでの選択といってもいいだろう。

それにしても「プレスリーが死んだ。じゃあ、こんどは…」という先取り精神。人の不幸につけ込むようだが、実益をあげるにはそれくらいのしたたかさが要求されるのである。

SP盤収集はいま

＝音質の傷みのない、美麗品を＝

日本の筆頭美空ひばり？

実益

債券ブーム

安全確実、買いやすい国債

預貯金に続いて債券の金利引き下げとなるいまだが、それでも債券の人気は相変わらずだ。では、シロウトといっていい、われらサラリーマンが手を出しても間違いのない債券による〝実益〟は本当にあるのだろうか。

ひと口に債券といっても、その種類はさまざまだ。転換社債に金融債、国債、地方債といった具合である。

まず、転換社債だがこれはある一定の価格で株式に転換できる社債だ。株式相場が活況になれば、それに転換できるのがミソ。しかし、ここ当分は株式相場の活況は期待できないのが現実だから、結局は元本償還の保証と安定した利率が魅力というわけだ。

債券にはすべて〝新発債〟と〝既発債〟がある。手続きの簡単なのは新しく発行する方であることはいうまでもない。しかし、債券ブームといっていいほどの現状では、それもなかなかには入手できないだろう。

それよりも国債、地方債の方がよさそうだ。国債の発行高は五月に八千億円、六月六千億円、七月五千億円となり、ことしの年間起債額は国債、地方債、政治保証債、電力債などで四十兆円になる見込みだから、転換社債より買い安いのだ。

しかも、一年満期から五年、十年満期というように選びやすい利点もある。さらにマル優の特例がついていて、国債、地方債は計六百万円まで認められており、これも軽視はできないところだ。

元本保証、確定利回り、売買の簡単さと並べると国債の良さは間違いないのである。

初心者の債券投資とくればまず国債とみるべきだろう。

それにしても、最近の債券ブームはなぜか。何度も繰り返すように確定高利率と元本保証につきるのだ。これからいつまで続くかわからない低金利時代だ。預貯金の〝目減り〟はどうみてもまぬがれないところ。といって、株式はシロウトには手が出しにくく、同時に危険性がついて回る。「そこで…」というわけである。

もし、手元に二万円以上の「ヒマな」お カネがあるとするなら、じっくりと債券を考えてみることだ。ただし「ブームだから」と飛びつくと、シッペ返しがあることを忘れないように…。

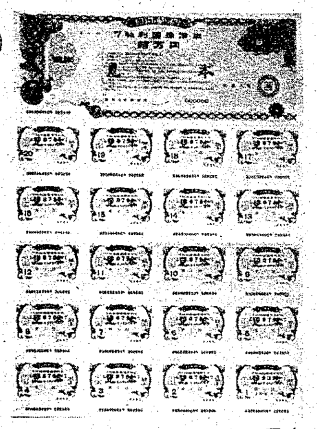

国債貯蓄はさらに別ワク　元本300万円まで無税の特典付き

ギャンブル金言集

パチンコ屋と音楽はつきものである。となると、リズムに乗ることが必要なのではないだろうか。少なくとも音痴にはパチンコの名人はいないようだ。

パチンコ

勝利はリズムに乗って……

さあ、そうなるとこんどは曲の選定が問題となってくる。セミプロ級の腕、いや指を持つサラリーマンのMさん（三）など「気に入らない曲がかかったら、しばらくお休み。そして、またリズムに合った曲のかかるのを待つ」というほどの重視ぶりだ。

ただし、日ごろ好きな曲とパチンコの入りやすい曲とは必ずしも一致しないのがおもしろいではないか。

パチンコというもの、機械の方にも微妙な波がある。それと打つ方のリズムが合致することが大切なのだ。そうした場合、店内に流れる曲に合わせるのは賢明な方法といっていいだろう。

こと、パチンコだけはギクシャクしてはダメ。絶対といっていいぐらいにはいらなくなってしまう。

だから、最近はアイター放送や競馬中継をやっているような店が増えているが、本当にパチンコで勝とうというのなら、こうした店は敬遠すべきだろう。

まして、テレビ付きパチンコ〝なんて、邪道も邪道。これでコンスタントに勝利を納められるようなら、もう天才といっていいだろう。

〝昔のように軍艦マーチだけでなくなったパチンコ屋だ。大いに「自分に合った」歌を用意しようではないか。

それには不断の努力が必要となってくる。「いつも、いろいろな歌を聴くようにしておく。とくに流行歌をね。そうして、自分のものとしておけばもう大丈夫。いまのパチンコ屋が流す曲なんてまあ十曲ていど。未知の歌でリズムを乱されることはないからねえ」とMさん。

してみると、歌謡番組にチャンネルをあわせるのも、パチンカーの義務なのだ。

循環器・内科一般
斎藤内科医院
院長　斎藤　勳
平字紅葉町1（磐女裏）　TEL.23—0750

松村歯科医院
院長　松村　政次
平・中町（大黒屋デパート前）☎(74)7086

中古下取りピアノ
ヤマハ　U1型
〃　U2型
他社品　1台
17万～29万
小山商会
内郷・綴本通り　TEL・(26)3576

長谷川整形外科医院
日曜 祝日も午前中診療
〔入院随時〕　駐車場あり
院長　長谷川国男
平・五色町78〔平大橋近く〕☎74—5691

小野整形外科医院
院長　小野英徳
いわき市平谷川瀬字仲山町66
倉前バス停下車　☎22—2414代

精神科・神経科
財団法人　新田目病院
院長　新田目五郎
本院　いわき市平字才槌小路　電(74)四三一七～八
分院　いわき市平上荒川字安草　電(74)四三一九

山田胃腸科泌尿器科外科医院
外科　胃腸科　泌尿器科　内科　小児科
院長　山田均
副院長　山田静
いわき市平字下川原
市内バス五色町下車
電(74)三〇八三

【入院随意】
遊佐内科胃腸科医院
いわき市小名浜字丹波沼三八　電（昼）(54)五六五五（ピンク）（夜）(54)四六八八（自宅）

内科　胃腸科　循環器科　呼吸器科
長瀬内科
入院設備あります
院長　長瀬克慶
四倉町上仁井田字北姥田　電(32)3—25

内科　小児科
佐々木内科医院
院長　佐々木高伯
いわき市泉町（泉公民館前）
電(56)五八五八

〔入院随意〕
鈴木助産院
院長　鈴木ミヱ
副院長　池田敬子
いわき市田町五一　電(74)二七八八／産院専用(23)二九九八

富沢有為男先生のこと

師友ええ年日

ふとした思いつきで額賀医院に送った童謡らしきものが、わたしを富沢有為男先生に結びつけたことはさきに話した。童謡よりも小説を書け、と先生は言った。

けれども、わたしはなかなか先生のすすめに従わなかった。じつは短歌に熱中し、何年かあとにだした《現代襤褸派》に収めた作品を書いていた。その暇にものする童謡は、もちろんいたずら書きの域を出ていず、長くつづかなかったのも当然だろう。

そんなわたしに対して、先生は折りに触れて、きみは小説が最も適しているとくりかえした。《現代襤褸派》が上梓されて、ある雑誌で批評特集をやってくれることになった時、先生にも一文を依頼したが、そこでも先生は、これらの一首一首が内容するものからいっても、著者の資質は小説に向いているというような意味のことを強調した。わたしの短歌を貶したというわけではないが、批評特集とは銘うっても著者と作品への賛辞に終始しがちな文章の中で、いくらか場違いな印象があった。

先生の指摘があたっているかどうかはともかく、同書の作品にはたとえばつぎのようなものがある。表記は旧仮名づかいに拠っている。

・したたかにふる冬の雨酒場（バア）いでて混沌の容器（うつは）わが頭（づ）ぬれたり

・酔ひ痴れてなにをしたるか記憶ただ貝殻なせる耳朶の紅（こう）

・われらより隔つと妻帯せしめられその妻に足るにちにち聞けり

・乱世もまたよからずや競輪にあてて欲しかりし画集を得たり

・生活を大事にせよといふ葉書フィリップ短篇集を送るともあり

ついでにいえば、その批評特集には、最近家の光協会から定価十何万円の詩画集をだした版画家飯野農夫也、短歌を中心にあらゆる分野にペンをふるい、それがつぎつぎに単行本になっている塚本邦雄なども書いている。塚本の文章はあとでかれの著書《詞華栄頌》に入ったが、いずれも当時親しくしていた人たちである。

閑話休題。先生はわたしに小説書きをすすめて、時々こう言った。

「わたしは、この人物が小説が書けるかどうかについての鑑定には自信がある。たとえば以前に司馬遼太郎がここへ来た。寺内大吉が清水正二郎などと一緒に連れてきたのだが、その司馬の考えること言うことがなかなかユニークでおもしろい。で、あとで寺内に言って、かれに小説を書くようすすめさせた。それからしばらくして、かれは直木賞をとった」

ただし、断わっておかなければならないが、わたしは先生の言葉を引いて自分に才能があると言おうとするのでは決してない。どんなすぐれた鑑定家にもたまには眼ちがいがありうるし、先生の場合わたしに対するそれがそうだろう。わたしにいまだに見るべき仕事がないのがその証拠である。

わたしがようやく小説を書くつもりになった時は、すでに三十代の半ばに達しようとしていた。前記歌集につづく《就眠儀式》の刊行直後であり、わたしはその小冊子でその年とつぎの年に県文学賞と農民文学賞の二つをねらい、そんな場合いっそう短歌にのめり込むのが普通だろうが、心中ひそかに限界を感じた。わたしの短歌は、それが独自性として評価された所以だとしてもあきらかに短歌の圏外にとびだしていた。たとえばわたしには、岡井隆がその著《現代短歌入門》でも触れているが、当時仲間から〈Q氏もの〉とよばれた一連がある。それを三一書房刊《現代短歌大系10》から抄いてみよう。

・あばよ　日本のむらのひとつへ首吊りを前に山上からQ氏ゆまりす

・首吊ってQ氏おもいきりべろをだす　みずからへ　いまいましいこの国へ

・地下足袋をぬがされたQ氏の足首の陽焼けの輪――死後も解けぬ足枷

・娑婆苦から遁げたQ氏の死顔のひげの疎林　山には伐りのこりの疎林

・そばかすの妻のほか知らずはたらいてQ氏死に……そのいちもつあわれ

つまり、こんな行きかたにどれだけの稔りがあるか、自分にも不明だった。だが、この種のものを書くことも、たしかに内心の要求に促されていた。それを一言でいえば、わたしの中にあって表現を欲するものが短詩型には盛りきれなくなったということだろう。だから、ここらへんが〈歌のわかれ〉の時期ではないかという判断があった。

わたしは二、三日で四十枚ほどの〈新種〉という小説を書いた。それが家の光協会の地上文学賞に選ばれた。歌集が農民文学賞になったのが三月で、それからいくらも経たない五月のことだったと思う。その第一回受賞者は現在つきあいのある直木賞作家千葉治平氏である。

わたしは処女作が賞を得たことで多少自信を得て、小説を書くことに決めました、と先生に報告した。そうか、と先生が頷いた。

そしてわたしの小説書きがはじまったのだが、その時の踏んぎりには、やはり、いくらか、先生の以前からのすすめに応えると同時に、先生の鑑定眼に縋る気持ちが働いていたにちがいない。

（作家・三和町渡戸字楢木一二六）

カバンはフクヤマ
平・2電74二三一七

◇特注仕立承ります
まるだい白衣
ユニフォーム
小名浜字定西46（大東相互向）54 3371

写真と共に50年
平駅
フジコシ
七十七銀行
東邦銀行
専用駐車場
岡山写真館
専用駐車場完備
岡山写真館
平・南町71　☎74－2923

厨房設備
■レストラン・食堂／旅館／料亭
■寮／病院／社員食堂
■すし／鰻／焼鳥／小料理店
■ドライブイン／スナックバー
調理用機器のすべて……
設計・取り付け・配管・ガス供給
●ガス器具の
平酸素
福島県いわき市平字正月町36
☎（0246）74－4639

〝くらしにうるおいを〟
花の森
いわき市平字大町三一（六号国道沿い）
電74八〇一七
21四一八七
21二四四三（夜間）

駐車場完備
■出前敏速
公休日は毎週木曜日です
すし芳
いわき市平・六町目本町通り　電23五六五八

夢をみたす
世界の味！
●平駅前店（マルサビル3階）は
夜10時まで営業！
お気軽にご利用くださいませ
《小宴会・ご会合などにお座敷の用意がございます》
中国料理　盧山
平・二町目（平和通り）　電23―3321～2
平・駅前店（マルサビル3階）電74―3820

きもの
高級呉服専門店
趣味のきものと帯
山吉呉服店
平字四町目　☎74 2268

スナック華屋木
平・田町
☎22二九三二

おしゃれの原点は
ヘア・スタイルから
毎週土曜日は
夜8時まで営業
パーマは5時まで　ご来店下さい
ビューティーサロン　ささき
平大通り・カオルビル2F　☎21―4110

手打ちそば
■小名浜港
54八一五二
そば処　一平

二人続いた課長の死　市役所

主なき机に沈む庁内

重責・板ばさみ・薬づけ

市役所の農政課長が、十二日未明急死した。心筋こうそくだった。享年五十四。この日朝、庁内は突然のふ報に沈んだ。今年二人目の課長の死――二人の死になんら〝符合〟はないとしても、中間管理職といわれる課長たちにとって、それは他人事ではなかった。

坂本道郎農政課長が久之浜大久支所長から本庁勤務に替わったのは昨年六月一日。田畑市政初の機構改革に伴う大型人事の一大柱「支所と本庁の交流」に従ったものだった。以来、同課長は農林部の〝幹課の長〟として、課内はもちろん部内外の調整・連絡という神経的な大役を果たしてきた。

永い間支所にいると、本庁の〝ルール〟をつかむまでには時間がかかるといわれる。たとえば、支所には議会対策はない。議員の質問内容を事前に聴取し、答弁草案を用意するといった気苦労とは無縁だ。また、スケジュールも立て込んでいる。〝幹課の長〟ともなれば、一日に一回はなんらかの会議に出席しなければならないほど。が、最近ではこうしたルールにも慣れたのか、同課長からは一種の余裕さえうかがえた。

それだけに、部下職員は「大人（たいじん）的なところがある、まじめでいい課長だったのに…」と、ショックを隠せない。同年代の課長クラスの反応はもっと深刻だ。農林部では五月にも農地課長（四）を病気で亡くしており、「今度はだれだい」と不謹慎なことばさえささやかれているが、それも「明日はわが身の笑えない冗談」（ある課長）だという。

市の課長クラスの平均年齢は「五十歳そこそこ」（職員課）。肉体的にはともかく、公務員としては常に「判断力」が要求される実務の最高責任者だ。しかし、脂の乗りきったベテランとはいえ、役所は徹底した〝管理社会〟。上からは抑えつけられ、下からは突き上げられる、いわゆる「中間管理職」の悲哀を象徴するかのように、「課長クラスが一番薬づけになっている」と指摘する職員もいる。

もちろん、「仕事のストレスが死を招いたわけではないだろう。仕事からみれば役所より商社の方がきついし、何もしない課長だっている。人によりけりだ」という見方だってある。だが、坂本課長の死が、すぐ「精神的なストレス」を想起させるほど痛ましいのも事実だ。ひとり役所ばかりでなく、どこの職場にもこれはあてはまる。

「仕事は仕事、健康が大事」と言って、小・中学生や家族連れ延べ三千人が会場を訪れたが、使用済み切手を利用、「仏像」と「鶴」を図案化した内郷郵趣会長山田吐夕さん（五三）＝内郷高坂町立野＝の作品に人気が集まっていた。十八日まで。

【世界各国の珍切手が展示されている郵便事業展】

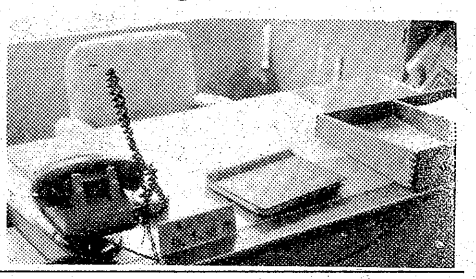

【突然、主を失った机の上には、ふだんと変わらないように、出勤簿などが置かれていた】

いったん自衛策を講じたとしても、ストレスの渦と化した現代社会。こうした無念の死は、今後もいたるところでおびただしく記録されていくのだろうか。

勿来海水浴場を清掃奉仕する天理教植田支部の子供達

大人の後始末が子供達に

天理教植田支部

勿来海水浴場を清掃

海水浴シーズンの後始末をしようと、天理教植田支部（鈴木道男支部長）は十五日午前九時から、勿来海水浴場の清掃奉仕を行った。

同教植田支部の小・中学生七十人がナイロン袋を持参で第一海水浴場の清掃を行ったが、同海水浴場には浴客のにぎわいを示すような副産物のゴミや空きかん、空きビン、紙クズなどと、枯れ木が散乱、わが家は大切にするが、公共の場は汚しても平気な国民性が改めて問われた。

大人の後始末は子供達。七十人が幅、延長五百㍍の海浜に散った子供達は、ゴミを一つひとつ丁寧に拾い、二カ所に集めて焼却処理。午後には、きれいになった砂浜でソフトボールなどに思い切り走り回った。

内外の珍切手に延べ3千人

あすまで大黒屋

平郵便局主催の「万国郵便連合加盟百年記念郵便事業展」が十五日から、いわき市平字中町の大黒屋アパート六階催し場で開かれている。

同事業展には、初代の同郵便局長を務めた西牧喜八翁の肖像を描いた掛け軸をはじめ、逓信博物館（東京）に所蔵されている世界十二カ国の郵便ポストパネル、東北郵政局に保管されている戦後の特殊切手などとともに、市内の切手収集家秘蔵の珍しい切手など、約二百四十点が展示されている。

初日は「敬老の日」の休日とあって、小・中学生や家族連れ延べ三千人が会場を訪れたが、使用済み切手を利用、「仏像」と「鶴」を図案化した内郷郵趣会長山田吐夕さん（五三）＝内郷高坂町立野＝の作品に人気が集まっていた。十八日まで。

【世界各国の珍切手が展示されている郵便事業展】

磐農生が電話ボックス清掃

電話帳取り換え灰皿も

磐農のインターアクトクラブ（小野誠部長、部員三十人）はこのほど、植田駅前を中心に公衆電話ボックス清掃奉仕を行った。

インターアクトクラブ員達は手にバケツやホウキ、ぞうきんを持ち、公衆電話ボックスの中外を一つひとつ丁寧に清掃した。

ボックスの中には夕バコの吸い殻が散乱していたり、電話帳がボロボロになり、使用できないほどというものもあった。クラブ員達は電話帳を取り換えたり、空きカンを利用して自分達で作った灰皿を備え付け、利用者に電話ボックスをきれいに使用するよう呼びかけている。

【磐農インターアクトクラブ員の清掃奉仕】

秋田犬保存会県支部展

相馬、参加を受け付け

秋田犬保存会県支部主催の第三十二回県支部展は、二十五日午前九時から相馬市の長友グラウンドで開かれ、県内各地から自慢の秋田犬約百六十頭が出陳される見込み。申し込みは、いわき市小名浜字林ノ上二四七、いわき愛犬センター内同会いわき支部へ。

くらし随筆

山岳信仰

吉田　隆

前任地での話であったが、磐梯山の山岳信仰の歴史についてお話を聴きたいので、どなたかを紹介してもらいたいとの依頼を、ある企業の宣伝部からうけたことがあった。

◇

そこで、その分野でも造詣の深い、郷土史研究家のS氏を紹介しようと思い、了解を得るための電話を入れたところ、磐梯山の山岳信仰ということであれば、私よりも磐梯町のE寺の住職で、高校の先生でもあるI氏がよろしいとのことであった。昔、磐梯山を山岳信仰の対象としていたのは、現在の磐梯町とその周辺の村落であったとのことで、猪苗代を中心とした近郷の山岳信仰の対象は東吾妻山であったとのことであった。

山岳信仰は原始信仰の一つであり、天界には神がいる。その神が人の世界に降臨するときは、まずもって山頂に拠を占めると考えられ、山頂には祭場が設けられ、山の頂はとかく神秘の領域とみられていたとのことである。とりわけ農耕社会が発達し、そのために必要欠くべからざる灌漑用水の水源地としての山は特にありがたがられ、信仰の対象としても強いものになったものと思う。

昔から猪苗代近郷の田んぼをうるおした灌漑用水としては当然長瀬川の水であったろうし、長瀬川の主たる上流は大倉川あり中津川である。その水源は東吾妻連峰であるとすれば、猪苗代近郷の山岳信仰の対象が東吾妻山であったことは十分に推察出来る。

◇

山岳信仰はもともと民間信仰であったと思う。そして噴火や干ばつの自然現象も神霊のたたりと観念し、雨乞祭、火災祭、厄神祭とさかんに祭りが行われたものと思う。そうしたなかから、山の神を操るものとして霊媒者が出現し、山伏の活動となり、山岳信仰は民間信仰から宗教信仰へと変化して来たものと私なりに解釈している。

（東北電力・植田）

へアさん

9053　中島安男

喜びで胸いっぱいの晴れ姿を…
●出張撮影承っております　ご予約はお早めに
大野写真館
平・田町
ひかり座裏通り
☎21－3121

社交ダンス教室案内
踊る楽しさを あなたに！
●ダンスを楽しく・やさしく
●初心者・年配者歓迎
●随時入会できます
《レッスン時間》
●月曜日～土曜日
PM1:00～9:00
●日曜日→お休み
■指導　斎藤春吉先生
ダンス専科IWAKI
☎26－7207　内郷駅前 純喫茶ナイル2階

おいしい かまぼこ
（無漂白）
源氏
株式会社 志賀四郎商店
いわき市平薄磯字中街11　☎(39)3500代

FASHION GALLERY
TOMMY
Christian Dior
MISS DIOR
イヴサンローラン
ランバン
クロエ　ジバンシー
Paris
トミー
平・南町バス停前　☎74－7764

無線車を
ご利用ください
◉電話◉
本社 ㉓2175(代) ㉔2640
好間営業所 36 2532
草野営業所 34 5823
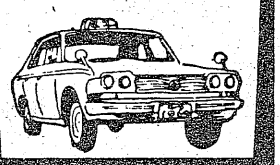
尼子タクシー

不動産の鑑定評価
赤塚不動産鑑定士事務所
いわき市平字研町10の4・赤塚ビル
赤塚経理事務所内
TEL・㉓二四〇五

各種ご宴会には大広間を
ご利用ください
宴会場の 酒喜庵
いわき市平・銀座　電㉔四四三一～二㉓三四〇二
②

福祉行政に陰影

市職員の女性関係につけ込む

示談金120万円を横領

暴力団員1人逮捕、1人手配

いわき市平福祉事務所の福祉係長が女性関係で悩んでいるのを聞きつけた暴力団員二人が、"調停役"を買って出、"示談金"の大部分を着服、十七日までに横領の疑いで一人がいわき中央署に逮捕され、残る一人が同容疑で全国に指名手配されている。

逮捕されたのは、同市平字手搦七二、住吉連合丸唐会北村一家組員、暴力行為など前科二犯、無職池野久勝(三四)。また、指名手配されたのは同市内郷綴町大木下六、同一家幹部、同平塚貞男(三二)。

調べによると二人は共謀し、同市小名浜、市平福祉事務所福祉係長のA(四四)さんが同市三和町下三坂の会社員B子さん(二七)と親しくなり、B子さんの兄(三七)から示談金五百万円を請求されたものの、金繰りがつかずに悩んでいることを知人から聞き、「俺達が話をつけてやる」と調停に乗り出し、七月上旬Aさんから預かった百七十万円のうち五十万円をB子さんの兄に渡して示談を成立させ、残る百二十万円を着服・横領した疑い。

B子さんとは百七十万円で話がついたとばかり思っていたAさんは、二人から「礼金など要らないから、内証にしろ」と言われると、「暴力団とはいえ、本当は立派な人達なんだな」と感激。二人にそれぞれ高級ウイスキー（五千円相当）を一本ずつ贈り、感謝の気持ちを示したほどだった。

同事務所の話によると、B子さん方は四十八年から生活保護を受けているが、母子家庭などを担当するAさんにとって、B子さん方はいわば"担当"外。Aさんの妻の経営する美容院にB子さんが住み込んでいたが、そのキッカケもわからず、就職のあっせんをしたことも聞いていないという。

"事件"発覚後の十七日午前、勝倉文雄同福祉事務所長らと同署に真相を聴きに来た嶋崎忠好福祉厚生部長は、「底辺であえぐ人達を救う立場の仕事に就いているだけに、接遇には特に注意をしていた。本人から話を聴いていないので何とも言えないが、事件の渦中にあることは事実のようだ。仕事熱心で、人柄も良く、信じられない気持ちでいっぱい」とガックリ肩を落としていた。

常磐商事窯業が閉鎖

常磐興産系列 労組に「10月末」で提案

常磐興産系列の常磐商事窯業工場（赤木武知代表）＝いわき市内郷宮町金坂一＝は、構造的不況業種に挙げられている平電炉部門が不況に直撃されているため、製品の耐火レンガの受注が激減、経営続行が不可能になったとして十六日、同商事労組（酒井春芳組合長・組合員六十三人）に「十月三十一日付で工場を閉鎖したい」と提案した。

閉鎖は失職につながる重大問題だとして、同労組は同日夕、執行委員会を開き、ただちに特別委員会を設置し、同提案に対処、工場の経営実態を具体的に調査、そのうえで同提案に回答をすることにしている。

同商事窯業工場は常磐興産系列として三十六年に設立、耐火レンガの製造に当たってきた。高度成長の需要増に支えられ業績は上向く一方だった。数年後には工場を増設するなど三億円を超える設備投資を実施したが、四十八年のオイル・ショックを境として、主要需要業界である平電炉メーカーの構造的不況は、予想を超えて受注は減るばかり。これ以上経営を持続すると十二月以降の資金繰りが困難となり、最悪の事態に陥ってしまうという。

こうしたことから同工場は、同労組に工場閉鎖を提案した。それによると十月二十九日には全従業員を解雇したいとしており、退職条件、再就職等の問題について、近く労使合同の就職対策本部を設置し対処していく考え。なお福利厚生施設の従業員社宅は退職後一年間は入居できることになっている。

同労組は提案に対処するため、ただちに特別対策委員会を設置し、経営立て直しの施策を見い出すため①工場の経理内容②受注悪化に結びついた原因はなどを調査、そのうえで結論を出したいとしている。

また同労組の上部に当たる常磐企業労働組合連合協議会（関連企業九労組加盟）も、対策に乗り出し、十九日午後一時から緊急執行委員会を開き、同提案に至るまでの経過内容などを議題に話し合った。

農業用水路に落ち、幼児死ぬ

母親と畑に出て

十六日午後六時四十分ごろ、いわき市泉町玉露字道上三六、会社員佐藤善吉さん(三七)の次男公彦ちゃん(二)が、自宅近くの農業用水路で死んでいるのを近所の人が発見した。

いわき東署の調べによると、この用水路は幅二・五㍍、深さ一・三㍍。公彦ちゃんはこの日母親(三五)と一緒に自宅前の畑に出て、すぐそばを流れる用水路の近くで遊んでいたが、午後二時ごろ姿が見えなくなった。このため、近所の人たちが用水路の水を止めるなどして捜したところ、自宅から約百㍍下流で死んでいるのが見つかった。死因はショック死。

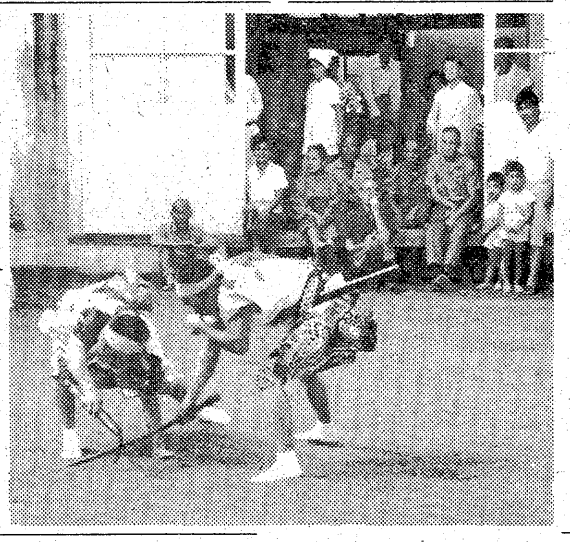

勿来公民館でツ反応検査　いわき市勿来支所は十九日午後一時半から二時半まで、勿来公民館でツベルクリン反応検査を行う。

平五小の永山さんが準佳作

全国手紙作文コンクール

郵政省が万国郵便連合加盟百年を記念して募集した全国手紙作文コンクールで、平五小五年生の永山朝恵さん(一一)の作品「春日先生へ」が準佳作に入賞、このほど賞状と賞品が贈られた。

鹿島無双流の護身用棒術

泉町諏訪神社　棒さばきを披露

○…泉町の五穀豊じょう、町内安全を祈願する獅子舞と棒さばきは十五日午前九時から、諏訪神社で行われた。

○…棒さばきは約三百年前、塚原卜伝の高弟で鹿島神道流、鹿島無双流の達人といわれた吉田善三郎が同町に伝えたものといわれ、農民らは護身用として受け継いできた。

○…小学五、六年生の男女二十二人が基本の型、薄尻青年会員十一人が「相自刃」「相半棒」など二十数種類の型を披露すると、会場に集まった見物客は「すごいなぁ」とため息をもらし、拍手を送っていた。

○…この日は「敬老の日」とあって、同神社に奉納した後、老人ホーム千寿荘に行き、老人の目を楽しませた。

【勇ましく棒をふるう青年会員】

飯野八幡奉納剣道大会成績

高月館剣友会の第二十二回飯野八幡宮奉納剣道大会は十二日、同八幡宮境内に百五十の小・中学校剣士が参加して開いた。このあと磐城一高生による居合道が披露された。

成績次の通り。

◇団体▽小学校①平二A②御厩A③平六A③平二B▽中学校①平二A②平一A②平三

◇個人▽小学校①折笠正樹（御厩）②川村幸二（同）③吉田貴志（平二）角田勝美（同）▽中学校①八幡正章（平二）②大平守彦（平一）③菅野直人（平三）渡辺好美（平一）

交通安全協広報車用に寄贈

カネマンがガソリン300㍑

いわき市小名浜字林ノ上二四七、カネマン石油社長菅原敏さん(四四)は十二日午前、いわき小名浜ライオンズクラブ阿部力会長と共にいわき東署を訪れ「市交通安全協会磐城支部へ送って下さい」と栗城署長にガソリン三百㍑の給油券を寄託した。

菅原さんは、同支部が先ごろ広報車を購入したことを知り「ガソリン代を心配せず、交通安全活動に走り回って欲しい」とこの寄付になった。

大塚博堂コンサート　大塚博堂いわきコンサートは、十八日午後六時半から常磐市民会館で開催する。

常磐で健康相談　いわき市常磐支所は十九日午前九時半から十一時半まで、西郷公会堂で健康相談を受け付ける。

御厩で健康相談　いわき市内郷支所は十九日午前九時半から十一時半まで、御厩消防詰所で健康相談を受け付ける。

小川で結核検診　いわき市小川支所は十九日午後一時から三時まで、山ノ入公民館で一般住民結核検診を行う。

交通事故

	発生	死者	傷者
いわき中央署	4	0	1
〃東署	1	0	0
〃南署	0	0	1
今年の累計	1,161	22	1,580

（16日・県警交通企画課調べ）

日暮れ
夕暮れ
枯柴の
火事のまね
ごと
餓鬼大将
私の乳房の
黒いのを
知ってる
あなたは
餓鬼大将
――雨情

●NHK朝のテレビ小説「いちばん星」
野口雨情役の
柳生　博のサイン会
▣当日は野口雅夫さん（雨情長男）も参加します
●9月18日―午後4時より！
●常磐湯本・センダイヤにて
▣当日はよろしくお願いします
（いわき雨情会 ☎42―2570）
秋のスタートセール 9月17～20日　センダイヤ

手づくりの秋
ご先祖をうやまい　ご家族の心のふれあいを大切にする
ゆかしい行事――秋のお彼岸
萩の餅　6コ入り1折　300円
春日まんじゅう　1コ　50円
お菓子の専門店
みや
☎23―7111（代表）

読者の声

きょうのことば

喜んで物・金を出す人は　決して
物・金に不自由しない
金を怖がらず使う人は　スケール大きく恵まれる
＝研美院提供＝

積載不良車が落とした空きかん

小名浜　渡辺　恭子

小名浜栄町地内の県道上での出来事。東から西方へ向かって、五トン積みぐらいのトラックが、廃品回収物を満載して走ってきた。が、大きなバウンドと共に、積み荷が動き、中ぐらいの空きかんが一個落下し、路面を二、三転して止まりました。

私は五十㍍ぐらい後方で目撃したのですが、落下した空きかんの音はすさまじく、通行人も、両側の家の窓からも、何ごとか、とびっくり顔でのぞきこむほどでした。当然この音は、積載車の運転手や助手にも、間違いなく耳に入ったと思われたのに、その車は、そのままのスピードで走り去りました。

道路中央に転がっている空きかんを、後続車はよろけるように避け、通行上大きな支障を来していたので、私もその場へ近づいていきました。ところが東洋建設事務所から、女子事務員らしい方が、片手を上げながら道路中央に進み、汚い空きかんを両手に持って、片づけたので、その後からの車はスムースに進行しました。

積載不良は非常な危険を伴いますし、落下したのに、知らないふりして走り去ったトラックの横暴さに憤りを感じますが、十分注意してほしいものです。激しい車の流れの中、危険を省みず、後片付けをした女子事務員の勇気ある美挙をたたえます。

（無職・58歳）

あすお早ようサイクリング

いわき市サイクリング協会十八日のお早ようサイクリングは、平、常磐、小名浜の三地区で午前六時出発、次のコースで催す。秋晴れの絶好のサイクリング日和となりそう。

▽平地区＝平市民会館～平六小▽常磐地区＝関船体育館前広場～泉田方面▽小名浜地区＝横町公園～三崎公園

市況

魚類

十七日朝は江名港にサンマが出回った。

【小名浜港】底引船九隻六・五トン　小舟六十隻〇・六トン▼水ダコ　二千五百㌔　三二〇―一〇〇▼アカシ　二千㌔　七〇〇―一八〇▼ドンコ　千㌔　二二〇―二〇▼カツオ　三百㌔　一八〇〇―三〇〇▼メヒカリ　三百㌔　四〇〇―五〇▼シイラ　三百㌔　三〇〇―三〇▼ナメタ　二百五十㌔　二一三〇〇―六五〇▼ニクモチ　二百㌔　一〇〇〇―三五〇▼ノドグロ　百五十㌔　一三〇〇―五〇〇▼ヤナギガレイ　百二十㌔　三一〇〇―一〇〇〇▼アワビ　二百五十㌔　四五〇〇―四四五〇▼毛ガニ　千八百匹　二〇〇〇―六〇

【江名港】定置網船一隻〇・六トン　サンマ船一隻四十八トン　底引船五隻一トン　一本釣船一隻〇・二トン　引きづり船七隻〇・三トン　小舟二十隻〇・一五トン▼サンマ　四万八千㌔　五五〇―三〇〇▼ヤリイカ　四百六十㌔　七〇〇―一七五▼サバ　四百十㌔　六〇▼マコガレイ　二百五十㌔　一三〇〇―二〇〇▼ハモ　二百三十㌔　七〇〇―六五〇▼カツオ　百五十㌔　一三五〇―六五〇▼アジ　百四十㌔　七〇〇―三三〇▼アワビ　百三十五㌔　四五三〇―四五〇一

【中之作港】水揚げなし

野菜

▼大根一三〇―二〇▼ニンジン一一〇―八〇▼白菜八〇―六〇▼菜類一五〇―一〇▼キャベツ二三〇―一五〇▼ネギ一七〇―八〇▼レタス二〇〇―一〇〇▼キュウリ二八〇―一〇〇▼ナス二五〇―五〇▼トマト一五〇―八〇▼ピーマン四〇―二〇▼インゲン五〇〇―一五〇▼バレイショ七五―五〇▼サトイモ三〇〇―一〇〇▼玉ネギ九〇―七五▼生シイタケ二〇〇―六〇▼モヤシ八〇（以上㌔）▼ニラ三五―一五（束）

果物

▼ミカン三〇〇▼グレープフルーツ一六〇―一一七▼レモン二五〇―二〇五▼リンゴ四〇〇―一〇〇▼ナシ三〇〇―二〇▼ブドウ五〇〇―二〇〇▼クリ五〇〇―三八〇▼バナナ一六二―一五四（以上㌔）

（市中央卸売市場調べ）

※お断り＝会と催し、映画案内は3面に。

あすの運勢

小川石洲

九月十八日（日・先勝）

【1月生】急げばせっかくのチャンス逃す、落ちつけ
【2月生】灯台もと暗しのたとえある、足元固めかれ
【3月生】むやみに先走ればつまずく、じっくり取り組め
【4月生】弱い木でも手入れしだいで花咲く、がんばれ
【5月生】軽率な言動はつつしめ、今は自分の立場守れ
【6月生】なかなか思うようならない、だが努力続けよ
【7月生】運気は十分でなく不満が多い、冷静に取り組め
【8月生】いたずらに先走ればつまずく、十分検討要す
【9月生】成り行きにまかせて結果よい、軽率に動くな
【10月生】明るいニュースが舞い込む、積極的に当たれ
【11月生】周囲と協調して結果よい、独断独走つつしめ
【12月生】運気が不安定で波乱が多い、じっくり取り組め

◇九月十九日（月・友引）◇

【1月生】伸びるためには休養も必要、軽々しく動くな
【2月生】現状は苦しくも見通し明るい、がんばり抜け
【3月生】甘い誘いに乗ればマイナス、念には念入れよ
【4月生】チャンスは意外と近くにある、勇気で当たれ
【5月生】いたずらに先走ればつまずく、冷静に取り組め
【6月生】引っ込み思案していては進まぬ、積極的に出よ
【7月生】他力に頼っていては進まぬ、自力でがんばれ
【8月生】他人事に深入りするな、ほほマイナスになる
【9月生】あせって動けばつまずく、情勢に変化が多い
【10月生】多少の不安はあるが心配無用、勇気で当たれ
【11月生】油断すれば足元をすくわれる、慎重に取り組め
【12月生】二兎を追えば一兎も捕えられず、目標しぼれ

いわき民報紙内広告

■1ダン4行　2,000円（前納扱いです）
■同一広告5回以上掲載は1割引き
■お申し込み・お問い合わせは本社営業局広告部
☎㉓1666代＝支社・支局・いわきPRセンター＝☎㉓0690へ

家屋

アパート▽六畳、四畳半▽バス、トイレ付▽駐車可▽場所＝平北白土・マルト近し▽電㉔二九四一昼・㉒一七〇八夜

アパート▽六畳六畳台所三畳バス水洗トイレ付き▽駐車可日照良▽場所＝競輪場バス停前藤コーポ▽連絡＝電㉔三〇三六

新築泉コーポ▽六畳六畳バス洋トイレ▽屋根付駐車場日照良▽場所＝谷川瀬字泉町24塚本商店裏▽連絡先＝電㉓三六三一

アパート▽六畳六畳▽水洗トイレ台所ふろ付▽駐車可▽場所＝平・東町五ノ一▽連絡先＝電㉓四八四五

アパート▽六畳、四畳半▽台所トイレ付▽場所＝平・古鍛冶町▽連絡先＝電㉔八七六三

新築アパート▽3DKガスぶろ水洗トイレ物置付▽ほかに2DK有▽環境良駐車可▽場所＝明治団地▽連絡電㉒一四四五

新築六畳六畳廊下四畳半台所付▽駐車可日照良▽場所＝フジコシ高坂店近し▽電㉖四二二八草野

貸家▽六畳、四畳半台所トイレ室内キレイ環境良賃安駅近交通便▽場所＝内郷綴町秋山▽連絡先＝電㉖六三六一

高級マンション2DK・バストイレ付き▽場所＝明治団地入り口▽連絡先電㉑一代理・㉓八七六三夜

募集

運転者募集▽大型及び普通車若干名▽経験者優遇▽給与他委細面談▽『久之浜運送』▽電（〇二四六八二）二一五五

女性募集▽二名▽18歳以上アルバイトも可、委細面談平・田町51▽スナック『マリモ』▽連絡先＝電㉔三〇七三

大型ダンプ運転者2名・クレーン車1名▽委細面談▽内郷綴町金谷「内郷運送」▽連絡先＝電㉖三五〇二

保母募集▽三歳未満児保育の出来る健康な婦人▽年齢不問▽委細面談大町幼児園▽連絡＝電㉔五四三五

雑件

調査▽結婚・浮気・信用・素行・その他▽秘密厳守致します▽電話連絡歓迎▽いわき調査代行▽電㊹一二五二

家庭教師を求む▽当方小学一年生の女子▽短大生か高専生ならなお可▽自宅＝好間町下好間▽連絡先＝電㊸三四四一

お困りの方

―正確・迅速・安心―
■対人関係・結婚・採用人事素行・浮気
■調査は秘密
■連絡時間　午前9：00～午後5：30
いわき情報・調査局
TEL（23）8184（代）

男子社員募集

●熔接経験者　若干名
／年齢18歳～30歳くらいまで／運転免許要／まじめな方／給与当社規定による／各種保険完備／退職金制度あり／委細面談
東北シャッター製作所
平塩字風内107　電21―2112代

募集

■女子事務員　若干名
●各種保険完備●履歴書持参
●委細面談
株式会社　草野産業
平上荒川字長尾☎22―1368～9

躍進を続けるサービスグループ平A館・B館に
続き小名浜店・原町店出店のため大募集!!

サービスレディーさん大募集
皆さんが安定した高収入と楽しくお勤め出来る店
面接日よりオープンまで
日給最低保証六、〇〇〇保証
七、〇〇〇円（月に一日有給休暇有）
永久保証五、〇〇〇円
未経験者大歓迎　○専門指導員が親切丁寧指導
○日払い四、〇〇〇円
○18歳以上35歳まで
○新調ドレス毎週支給
○お給料日毎週土曜日支給
○独身寮母子寮託児所完備
○帰りは必ずお送りします

レジさん募集
○勤務時間　午後5時～11時30分
○給与　八〇、〇〇〇～九〇、〇〇〇円

男子営業幹部募集
⊙妻帯初任給（固定）
230、000円
⊙独身初任給（固定）
195、000円
○年齢22歳～35歳まで
⊙面接時間　午後1時～12時
⊙場所
・A館＝平字白銀町29番地柳内ビル3F☎㉑四一七二
・B館＝平字田町19番地平ミュトジックビル1F☎㉒二九〇五
・小名浜店＝小名浜字上町31番地　☎㊹七九一六
大衆キャバレーチェーン、サービスグループ勝川企業
平・中町一ノ一
電話（〇二四六）二一―二三二四～六

急募

◆女子事務員　一名
●高卒以上　●珠算三級程度以上
●30歳くらいまで
●履歴書持参のうえご来所ください
鈴木寛公認会計士事務所
いわき市平字四町目三七　鈴木ビル3F
電㉒二二六一・二二六二

急募

★男子社員　5名
・18～50歳まで・給与13万円以上
★女子社員　3名
・18～40歳まで・給与8～10万円
★ソーイングコンサルタント2名
・洋裁経験3年以上・30～45歳まで
・給与7万円以上
ジャノメミシン工業㈱
平支店・人事課
いわき市平字五町目6
電74―3342

運転者募集

●大型14～22万2名
●普通10～15万1名
●女子事務員　1名
一般事務・6万5千
履歴書持参・委細面談
丸伊商運有限会社
江名字走出163の5　電㊺7651

募集

女子作業員……5名
年齢不問
勤務地　小名浜大原丁新地
委細面談　各種保険有り
株式会社高島屋商店
フレッシュミート工場
連絡＝TEL・54―7579

ご婚礼と葬祭に
誠心誠意
ご奉仕いたします
⊙豪華な挙式を安価に行います
⊙どなたでも会員になれます
⊙毎月1,000円～2,000円の掛金
通商産業大臣許可　互第2010号
社団法人全日本冠婚葬祭互助協会加盟
冠婚葬祭　共栄互助会
いわき市平字堂根町1の6　☎23―5477

いつも美味しいうなぎの味
鰻
割烹料理
松本楼
いわき市平字南町　電23―1644～5
ハワイアンセンターお好み食堂　うなぎ部

君故に今日又うなぎくわんかな
新味の魚清
電（74）2633

古本・書画・骨とう
古いものなんでも買い入れ
・お電話くだされば当方からお伺いします
白銀書房
平・駅前・白銀通り　電㉔二八四〇

平の夜を代表するキャバレーメトロが…
あなたを求めています
●ホステス定員50名／やる気になれるシステムで市内最高収入／契約金・バンス制あり
●幹部社員（店長・支配人・主任級）／会社規定により高給優遇／社歴30年社保完
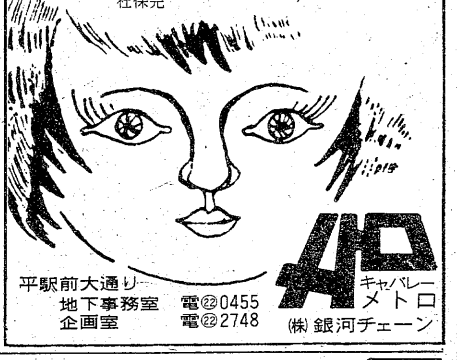
平駅前大通り　地下事務室　企画室　電㉒0455　電㉒2748
キャバレーメトロ
㈱銀河チェーン

免許番号建設大臣（1）第1962号
建設業県知事（特―49）第2825号
東北土地開発株式会社
いわき支店　平・白銀町
☎23―1188・1189・2677
恵まれた環境　風格ある住まい
中神谷木造高級住宅
●木造二階建　赤瓦葺（切妻）
一階　6畳2間
二階　和室6畳・洋室6畳
総額1,123万　土地200平方㍍（60坪）　建物77平方㍍（23坪）
即入居可
☆福島相互銀行　提携ローン
※住宅街にありながら最高ですぞお早めに!!　環境が良く日当たり少数ですのでどうぞ

免許番号　福島県知事(2)第405号
建設業登録　福島県知事　般50第7217号
山登興産株式会社
電話23―8000代

新築アパート	平北白土・愛谷町　6畳4.5畳、DK、水洗トイレガスぶろ、物置付　環境日照抜群、平三小近く　賃月3万　（仲介）
マンション	新築・平　イトーヨーカドー近く　2DK　バス　トイレ付　賃月3万　（仲介）
アパート	平・三倉　6畳　6畳　DK　スーパーマルト近く　賃1.8万　（仲介）

福島県知事免許（3）第177号
合資会社清川商事
いわき市内郷綴町金谷
電㉖1635・2582
■売地
植田・佐糠町碇田
363平方㍍（110坪）
33平方㍍当たり8万円　（社有）
住宅地他カーホテル敷地に適
■売地（住宅地）内郷金坂
250平方㍍（76坪）
287平方㍍（87坪）　2区画
3.3平方㍍当たり　7万円
（社有）

売地
泉ニュータウン内
247平方㍍（75坪）
3.3平方㍍5.5万
（代理）

売地
郷ケ丘
175平方㍍（53坪）
3.3平方㍍6.5万
（代理）

連絡先
山一通商㈱
いわき市内郷綴町
TEL・27―4343

住宅建築のご相談は
住宅コンサルタント
建築設計施工
鈴広建設
いわき市平字六人町一一　電㉑二五四五代

市民の夕刊　いわき民報