夕刊
いわき民報
郵便番号 970
いわき市平字田町63－7
いわき民報社
振替口座（郡山）4028
本社 0246 ㉓1666
小名浜支社 0246 ㉜3560
常磐支局 0246 ㊷2380
勿来支局 02466②2903

県文化功労者

中柴光泰氏の受賞決まる

愚庵研究の第一人者

昨年度はいわき民報賞　重なる栄誉に輝く

中柴　光泰氏

県文化功労者審議会は二十八日、五十二年度県文化功労者と教育功労者を決めた。県文化功労者（科学部門）は、昨年十一月一日、第六回いわき民報賞を受けた天田愚庵などの研究著作で知られるいわき短大学長中柴光泰氏（七三）に重なる栄誉が輝いた。教育関係では、熊谷喜代美（学校教育・平二小校長）鈴木晋太郎（社会教育・久之浜公民館長）斎藤義男（保健体育・県軟式庭球連盟理事長）の三氏。表彰式は文化の日の十一月三日午前十一時から、永年勤続教職員を含め県文化センターで行われる。

教育功労者に熊谷氏ら3人

こんなにとれた、お兄ちゃんは何をはねているのか＝四倉地内

県文化功労賞（科学部門）を受けることに決まった中柴光泰いわき短大学長は、明治の歌人天田愚庵の研究家として知られる。祖父堀邦光さんが平藩時代、佑賢堂で愚庵を教えたこと、斎藤茂吉の「愚庵の歌」にひかれ、友人の島田忠夫さん（歌人）の影響から愚庵研究に入ったが、半生にわたるいわき教育界に尽くした功績もこれに劣らず大きい。

平字仲間町生まれの磐中卒。四倉高校長を退いて福島高専講師、現職という生粋の「平っ子」。

愚庵関係の著書は「愚庵ノート」「天田愚庵の世界」「明治の秋霧」があり、来年は「愚庵随想」＝仮名＝を出す予定。このほか翻訳物の「アメリカ文学史要」、山村暮鳥遺稿の「春の海のうた」などがある。

今後も研究続けたい

喜びを語る中柴短大学長

○…中柴学長の話＝それほど難しい研究ではないが、長くやってきたことが認められたのでしょう。これを励みに今後も続けていきたい。来年は愚庵雑記の「愚庵随想」といったようなものをまとめたいと思っている。昨年はいわき民報賞をいただき、続いての表彰に驚いている。私の著作発表の機会を再々いただいたいわき民報さんのお陰ですよ。

【功労者】▽学校教育＝熊谷喜代美（平二小校長）▽社会教育＝鈴木晋太郎（久之浜公民館長）▽保健体育＝斎藤義男（県軟式庭球連盟理事長）

豊作の田にイナゴとり

○…農薬、肥料の薬害排除が徹底してか、小川にはドジョウ、空には赤トンボが増えてきた。特にこの秋はイナゴの大群が目につく。

○…自然食、イワシ、サバの見直し時代、一足先に新米を食べて太ったイナゴは、カルシウム源としては欠かせない"秋の味覚"になってきた。

○…豊作に黄金の稲穂を重く垂れる早生は"イナゴの国"。最近はマチから来る家族連れが多く、場違いの衣装、こわそうな手つきでイナゴをつかまえては袋に入れる。一時間余で一升は軽くとれ、健康にも良いから、稲刈り後までイナゴのご難は続く。

あすから市民美術展

文化センター　大作中心に絵画159点

市教委、いわき美術協会など共催の第七回いわき市民美術展（絵画の部）があす三十日から来月六日まで、市文化センター三階展示場で開かれる。

展示品は二十八日までに応募した一般百二十九点、青少年十五点それに招待作家十五点の合わせて百五十九点。昨年より十一点多く、作品の大きさもこれまでの五十号前後から五十号～百二十号の大作が中心。また、初めて出品したという新人の作品も目立っている。

初日は午前十時に田畑市長や松本教育長、若松光一郎同美術協会長らがテープカットをして幕を開ける。

あす平で心配ごと相談　いわき市社会福祉協議会内平心配ごと相談所は三十日午前十時から午後三時まで、同相談所で心配ごと相談を受け付ける。

いわき抄

▼…また日本赤軍が日航機を乗っ取った。百五十六人の人命と引き換えに服役ゲリラの釈放と、多額の金を要求して脅かしている。人の弱身につけ込んだハイジャックが公然と行われては、どうしようもない。四十九年にハイジャック抑止法が成立して予防処置をとったが、とても手に負える人達ではない。こういう事件が起こるとメンハーズ、仕方がないというのが世間一般的な見方だが、少なくとも悪を容認したような印象だけは絶対避けたいものだ。

▼…とにかく近ごろは善悪に対しおうようだったり、物わかりの良いポーズをとる人が多い。市懲戒審査委員会が女性関係で問題を起こした福祉係長に停職二カ月を決めた。この処置についていろいろマチの話題になったが、少なくとも見せしめのためにもっと厳しい処分があって良いと思った人が、市民の中にかなりいたことだけは確かなようだ。係長といえば職員の中では権限をもち中堅どころである。しかも田畑市政の目玉である福祉行政の中でこんなぶざまなことをして、ただで済むと思うのかーとおしかりの電話がいくつかあった。このようなことを軽く許すと悪に対し不感症になりかねないという意見もあった。多くの市民は悪に対しもっとガンコな態度をとってほしかったようだ。

本格的な呉服専門の店
かみや
平・二一電三三一二〇一一

そばとうどんすき
●各種ご会合にお座敷もございます
●電話予約も承ります
美濃半
いわき市平・田町・大貞ビル1階
電22－2328・駐車場完備

華燭に
あざやかな彩り　独特の味わいの
お引菓子
お菓子の専門店
みち
TEL. 23－7111(代)

げいび渓舟下りを加えた
紅葉の十和田湖と八幡平
紅に染まる奥入瀬の清流と十和田湖が深まりゆく秋を告げています。
紅・黄・緑と競い合う日本一の紅葉と、げいび渓舟下りの旅。
●（2泊3日）30,200円
●出発日…10月7日から19日まで毎日
●コース
❶平駅前（6：00）～相馬～仙台～平泉～盛岡～金田一温泉（17：00）泊
❷金田一（7：30）～十和田～奥入瀬渓谷～子の口～～十和田湖上遊覧～～休屋～発荷峠～八幡平樹海ライン～八幡平山頂～アスピーテライン～盛岡～つなぎ温泉（16：30）泊
❸つなぎ（8：00）～盛岡～平泉～げいび渓舟下り～一の関～仙台～相馬～平（19：30）
こころの旅は……
JKK 常磐交通観光
秋のデラックスコース
好評発売中!!
南九州ジェットの旅
●3泊4日●77,000円●10月7日出発
伊勢と南紀一周めぐり
●夜行3泊●53,000円●10月6日出発
比叡山，琵琶湖と京都嵯峨野めぐり
●2泊3日●10月11日・11月3日出発
●54,000円・55,000円（10／11・11／3）
北海道々南早めぐり
●2泊3日●49,500円●10月8日出発
飛騨高山と木曽路めぐり
●夜行2泊●38,500円●10月20日出発
オランダ坂の長崎と島原，熊本の旅
●3泊4日●75,000円●10月14日出発
金沢兼六園と北陸めぐり
●夜行2泊●38,500円●10月18日出発
能登半島と立山アルペンルート
●夜行2泊●47,500円●10月21日出発
北陸と能登半島めぐり
●夜行3泊●54,500円●11月2日出発
奈良・高野山と京都めぐり
●夜行2泊●42,000円●11月2日出発
東北一周の旅
●7泊8日●92,500円●10月9日出発
日本アルプス，新穂高と飛騨高山の旅
●2泊3日●46,500円●10月16日出発
岡山，倉敷，宮島コース
●2泊3日●55,900円●10月3日出発
津和野，萩，秋芳洞コース
●2泊3日●58,000円●10月25日出発
●お申し込みは……本社☎23－0221・平駅前ジャルパックセンター☎22－3727・湯本☎42－3179・上遠野☎89－2011・小名浜☎53－3211・泉☎56－6249・植田☎勿来3－3206・四倉☎32－3611・富岡☎富岡2－2023・浪江☎浪江4－3238・原町☎原町2－5171

せめて二車線に早期改良を

名ばかりの国道289号

たまりかね住民運動に

いわき市〝第三の国道〟として県道を昇格、289号国道が誕生したのは三年前のこと。なるほど、6号国道の窪田地内から田人町の市境まで約二十五キロにわたって舗装はされたものの、七割が四時川沿いの絶壁を曲がりくねって上下する狭く危険な道で、待避所以外はスレ違いも出来ない国道とは名ばかりのお粗末さ。しかも雨が降るたびにガケ崩れ、路肩欠落が続発して、交通マヒは毎度のこと。これでは国道が泣くと、沿線の区長、各種団体長ら二十二人が集まり「国道289号の改良促進協議会」を結成、地域民一丸となって〝二車線の早期実現〟など早期改良を国、県、市に働きかけることになった。

田人町の主要道路はいわき市勿来町関田の勿来の関公園入り口前から窪田地区の市街地を抜けて川部町、田人町に通じる国道289号線。もう一線は県道いわき石川線で常磐湯本町から遠野町、そして柿ノ沢発電所を通って田人町に入り、田人支所前から国道289号と結ぶ二本とそれに植田町から田人町に通じる旅人勿来線との三本があり、生活道路ともなっている。

このうち国道289号線は、舗装されているといっても片側は高い山が迫り、片方は深さ六、七十㍍下に四時川を望むガケが多く、道路はカーブばかりでドライバーは神経を休めるヒマもない。それに上り坂と下り坂、狭い所で道幅は三～四㍍しかなく、対向車がくれば停車し、大型車ならどちらかが、すれ違いのできる所までバックしなければならない。その上、雨が降ると山崩れやガケ崩れが起き、復旧作業も困難だから生活道路は長くしゃ断されることになる。

このため、部落ごとに陳情していたのではいつまでたってもラチが明かないので、今回の国道289号の改良促進協議会の結成となったもの。特に四時ダム建設が進められている折、河川の変化に伴う道路、山などにも変化が表れないとも限らないなど問題は多く、国道にふさわしい道路に一日も早く改良するよう運動していくことにした。

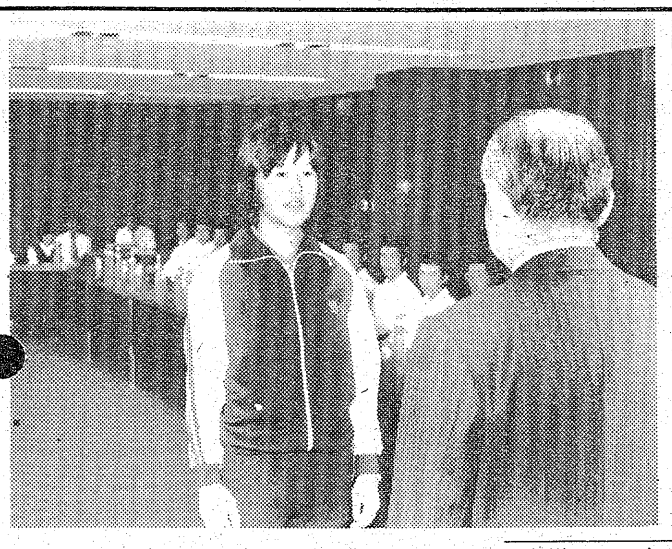

いわき陶芸クラブ展開く

あすから文化センターで

いわき市民文化祭参加行事、第三回いわき陶芸クラブ展は三十日から十月三日（午前十時から午後六時）まで、いわき市文化センター二階大会議室で開く。

いわき陶芸クラブの主宰者は、「いわき民報陶芸教室」の講師緑川卓志さんで、グループ三十余人が思いおもいの創作品を発表する。

〝がんばってきます〟

青森国体の48選手壮行

十月二日から青森で始まる第三十二回国民体育大会秋季大会を前に、二十八日午後三時からいわき市役所で地元関係選手団の壮行会が開かれた。

同大会に出場するのは陸上競技や高校軟式野球など十種目の監督、選手合わせて四十八人。同日は福島市でも県の結団式があったため、壮行会にはこのうち四十人が出席、田畑市長が「健康に十分注意して、郷土の期待にこたえるよう正々堂々と闘って来て下さい」と激励したのに対し、選手団を代表して、卓球の西山真知子選手（磐女三年）が「一生懸命がんばってきます」と約束。ジュースで乾杯し、お互いの健闘を誓い合った。

【市長の激励にこたえる西山真知子さん】

青空、白線のコート

ママの軟庭教室開く

市教委主催

「軟式庭球教室」（市教委主催）の開講式が二十七日午前十時から、市営平庭球場で開かれた。

同教室は六年前から毎年春、秋の二回開かれており、この日は家庭の主婦を中心に三十七人が参加した。

まず、初心者、中級者の二班に分かれ、初心者はラケットの握り方、中級者は素振りからと、それぞれ楽しいふん囲気でスタート。

県軟式庭球連盟理事長の斎藤義男さんら五人の講師も「みなさんにテニスの楽しさをわかってもらえれば」と熱心に講義していた。

来月の十八日まで計十回行われる。

小名浜宮城会 箏曲演奏会

2日　磐城市民会館

小名浜宮城会（司会・渡辺康子さん）の箏曲演奏会が十月二日午後一時から、磐城市民会館で開かれる。ほぼ十年ぶり、二回目の発表会で、渡辺さんの門下生など約五十人が出演する。曲目は宮城道雄の処女作「水の変態」など十五曲。

同会ができてすでに二十五年。渡辺さんは琴の第一人者といわれる安藤政輝氏（東京）に師事する一方、小名浜、北茨城市に稽古所を開き、学生や主婦などに琴の演奏を指導している。市民文化祭参加行事でもあり、入場は無料。

常磐地区10月の粗大ゴミ収集日

常磐地区10月の粗大ゴミ収集日程は次の通り。

▽三日＝笠井　表町　上町　上仲町▽四日＝横町　東町　向田▽五日＝天王崎　吹谷　御幸町▽六日＝傾城　辰ノ口　八仙▽七日＝新道　栄田▽十一日＝上浅貫　下浅貫　八仙アパート▽十二日＝上関　椚木作　水野谷▽十三日＝松ケ台団地　西区団地　北区団地　南区▽十四日＝迎　宿内　塚ノ越　矢津団地　品川▽十七日＝上川　宝海　山ノ神　高倉　東区　宝海区▽十八日＝堀ノ内　五反田　扇田▽十九日＝湯長谷団地　釜ノ前団地　上ノ台団地▽二十日＝湯台　堂　鳥館　梅ケ平　小野田▽二十一日＝下湯長谷　西郷▽二十二日＝白鳥金地区▽二十四日＝下船尾　金地区▽二十五日＝長孫　馬玉　岩ケ岡▽二十六日＝三沢　上矢田　松久須根▽二十七日＝藤原金地区

【まず正しいグリップから】

四倉中に三面コートを新設

軟庭部員、地区民が協力

四倉中（片寄徳治校長）は校舎落成を記念、このほど三面のテニスコートをみんなで造った。

これまでは一面しかなく、男子軟式庭球部員は住友セメントのコートを借りてきた。新校舎建設を機会に自分達の手でコートを造ろうと、部員達は一輪車の土運び、ローラー引きに汗を流し、手に豆をつくって二面を増設、四方にフェンスも出来て「中学校に三面のコートがあるのはうちだけ」と、シンボル的存在になった。

コート完成親善試合には植田、大野、小名浜一、久之浜など四校を招待、男子は二位に入るなど、早くも中学軟庭上位に進出の気概。

コート造りには四倉町体協、平安実業、丸山建設、マルシチ工業、吉田機械、飯高ブロックが協力、学校から感謝状を贈った。

交通事故

	発生	死者	傷者
いわき中央署	1	1	5
〃東署	0	0	0
〃南署	0	0	2
今年の累計	1,214	22	1,647

（28日・県警交通企画課調べ）

フィールドアスレチック行

勿来勤労青少年ホーム

いわき市勿来勤労青少年ホームは、同ホーム利用者の親善をはかろうと十月十六日午前八時半、同ホーム出発で「フィールドアスレチック」を実施する。

同ホームは毎月、同ホーム利用者の親ぼくをはかろうと、ホーム行事のほかバーベキュー、ソフトボール、バドミントンなど各種行事を実施しているが、今回は湯本町白鳥山のフィールドアスレチックに挑むことになった。

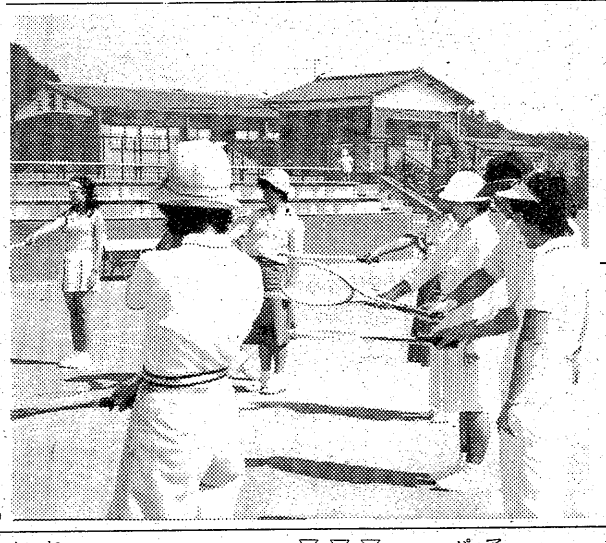

平野球クラブ

◇九月大会（27日）

アドベンチャー004　20　6
パニックス004　00　4

（ア）伊藤－新妻
（パ）小林、萩谷－萩谷、竹村
▽本塁打＝田口（ア）竹林（パ）
▽三塁打＝田中（ア）
▽二塁打＝渡辺（ア）坂本、松村（パ）

「戦ふ兵隊」近く上映

軍部が上映を禁止　37年ぶりに日の目

まぼろしの反戦記録映画といわれる「戦ふ兵隊」が日中友好協会いわき支部主催で、来月十五日午後六時半から市文化センター大ホールで上映される。

日中戦争の昭和十四年に製作された映画で、戦意を喪失させる〝反戦映画〟として軍部が上映を禁止したいわくつきのもの。三十七年ぶりに日の目をみることになった。

内容は中国を舞台とした日本軍の武漢攻略作戦から九江、徳安の戦闘を中心にした一連の漢口作戦の実写。上映時間は一時間二十分で、戦闘場面は少ないが、日本軍の侵略で焼け落ちる中国の農家、逃げまどう人々、戦死した戦友の遺骨と遺品を前に、その妻から来た無事を祈る手紙を読む兵隊の姿など、戦争の悲惨さを訴えるシーンが次々に映し出される。

入場料など詳しいことは同支部事務局（電21・1239）か、いわき教育会館（同74・9366）へ。

都市問題調査会　いわき市企画課は三十日午後二時から、本庁・第一会議室で都市問題調査会を開く。

【訂正】二十六日付一面、いわき商工会議所議員中、磐城地区2号議員「東邦銀行小名浜支店・佐藤隆」とあったのは「高野巌」の誤りでした。訂正します。

あすの停電

▼好間地区＝（14時～16時30分）北好間字立場

あすの大気汚染予報

◇硫黄酸化物

【安全信号】大気汚染は少なく、濃度は〇・一㍈（一時間）を超えないでしょう。

◇光化学スモッグ

【安全信号】発生の恐れはない見込み。

天気予報

玉半提供 ㉓九五九一

（小名浜測候所調べ）

【今夜】南東のち北西の風、曇り時々雨で、遅くには回復する。

【明日】西寄りの風、晴れまたは曇りで、はじめのうちにわか雨がある。

【海上】今夜、多少波。明日、多少波のち、波やや高くなる。

【気温】▽28日＝最低13・1度（平年14・9度）最高24・5度（同22・5度）

あすの暦

9月30日（金）

旧暦	8月	18日	勝
六曜	先		30
日出	5	・	22
日入	17	・	05
月出	19	・	58
月入	7	・	25
満潮	5	・	03
	(17	・	09
干潮	11	・	41
	23	・	

故母明智マサの葬儀に際しましてはご多忙中のところ遠路わざわざご会葬下されご丁重なご香料を賜りご芳情誠にありがとうございました
さっそくお伺いの上お礼を申し上げるのが本意ですが略儀ながら紙上でお礼を申し上げます
昭和五十二年九月二十九日
いわき市平字北目町一五
喪主　明智　正次
外親類一同

最近
あの人に笑顔が。
カーキ色、こげ茶色が今流行なんですね。
JJJにはそんな「いきいきさん」がどんどんふえています。一杯のコーヒーやピザは持ち運べなくてもJJJの雰囲気はどこへでも持ち運べます。
二人でお茶をどうぞ。
JJJ
喫茶食事　スリージェイ平店
平・菱川町（大駐車場完備）電23－4983
しあわせひろげる常交グループ

金曜日の焼きたてパンをどうぞ！
松月堂
こんがりキツネの焼きたてです！
フレッシュ・ベーカリー
ポアソル
本店／いわき市平銀座　松月堂　☎(23)1551
平駅ビル店・大黒屋店・イトーヨーカドー店・小名浜店・ヨークベニマル小名浜店・植田店・植田SC店・湯本店

工場直送の新鮮な
キリン生ビール
地下は店舗改装中のため
1階で営業中！
居酒屋まるた
いわき市平・駅前マルサビル地下　電㉓三八二〇

＊破格値で店内いっぱい！
家具ビッグバーゲン
■国道で駐車のできるお買い物
家具のマルミヤ
いわき市うちごう　☎26－3544代

オカト貸衣裳店
いわき市平字五町目四（釜屋横通り）☎74－5883

越フジコシ
大閣秀吉と松タケのはなし
山城国の松山をある坊主に預けておいたところ松タケがでたといって献上した大閣は松が少ないのに松タケがとれるのはわが威光によるものといったところが後から後から松タケがとれたといって持ってくるのでもう松タケ献上は止めにせい取れすぎじゃと笑ったとか
松タケ（100g）三、二00円前後
（平店本館一階売り場）

読者の声

きょうのことば

見上げた男！彼はまず妻をなぐる　それから妻の髪をすいてやる

（ケーテ）

高波にご用心　秋の海釣り

四倉　鈴木喜二郎

釣り天狗魅力の、磯釣りシーズンがやってきた。いわき七浜は絶好の釣り場として、中通りや隣接する茨城からも、地元の人に加えて釣りマニアがドッと押し寄せてくる。

ところで、秋の磯釣りで最も注意しなくてはならないのが高波だ。先日も係留していたボートが高波にさらわれ、沖の磯に置き去りにされた事故があったが、これがもろに人体に高波を受けたら、命取りとなる。ほとんどの釣り人は、熱中するあまり、高波に対する恐怖心も薄らぎ、釣果だけを追う結果、事故に遭遇する結果となる。

それに、だれにも知られない穴場を求めて、人の行かない場所を服装は軽装で物はできるだけ身に沖（波）に背中を向けないこと。

釣りの安全は自分で守るのが第一条件、まず目覚と高波、磯すべりの危険意識を高める必要があろう。秋の磯釣りの大事なことは、

求めるので、事故が事前に発見されず、死体となって流れついて初めてわかったなどのケース。遭難現場を発見しても、カケで人が容易に近寄れず、救出までにかなり時間を要したなど、多くの労力を使っているわけだ。

地元警察や消防団、漁協などの関係筋では、事故防止上から、あらかじめ危険個所を調べ、波が高い時や満潮時の際は、近寄らないようにしている。しかし、こうした配慮を、逆に釣り場規制と受け止め、看板を取り外したり、危険表示のロープを切断してしまうなどの、無謀行為もあるというから、あきれたものである。

どの、無謀行為もあるというから、あきれたものである。

釣りの安全は自分で守るのが第一条件、まず目覚と高波、磯すべりの危険意識を高める必要があろう。秋の磯釣りの大事なことは、沖（波）に背中を向けないこと。服装は軽装で物はできるだけ身に

つけないこと。ぬれた磯には絶対近づかないこと。人影のない離れた場所を避ける、の四つの戒律を守ることである。

（会社員・30歳）

非常時の際は公共照明灯活用を

好間　遠山　利衛

最近いわき市内各地の小・中学校校庭に、夜間用の照明装置が新設されたために、スポーツ設備不足をかこっていた当地区の社会人は、それを利用できる恩恵に浴している。

ところで、去る十九日の11号台風をいわき市はまともに受け、その被害はマスコミが報道しているほどに大きなものであった。当市の通過はちょうど真夜中であり、警戒に当たった消防関係の人達も、消防車のライトとか各人持参の携帯電灯を頼りに出水面を照らして、水量の増減に気を配りながら一晩中警戒を続けた。その努力は大変なものであり、改めて感謝するものである。

このような非常事態の際に、明るい照明があったら、関係者の作業も必要以上の苦労を取り去り、暗さからくる不安も取り除かれることができる。当好間地区を流れる好間川堤防の決壊が心配された場所は、好間一小の夜間照明が届く範囲にあった。この照明が点灯されて利用できたら、当夜の関係者の苦労はかなり除かれたはずであろうと、推定される。

今後このような天災、大事などの異常時のときは、付近の公共照明が自動的に利用できるような仕組みについて、市当局の一考をお願いしたい。

（無職・69歳）

車イス操り球技大会

労基協主催　せき損患者が青空に

いわき労働基準協会主催の第十九回せき損患者野外訓練が二十八日、四倉町のこども村で行われ、参加した患者らは車イスを自由に動かしながら、ソフトボールなど年に一度のレクリエーションを楽しんでいた。

この野外訓練は労災事故などで背や首の骨を損傷、半身不随となって福島労災病院に入院している患者を招待して行われたもので、患者二十二人のほか医師や看護婦、いわき労基署員ら三十人が付き添いとして参加した。患者はいずれも作業中に足場から落ちるなどの事故で、下半身が不自由になり車イスで生活している人達。同病院にはこのほか約二十人のせき損患者が入院している。

同日参加したのは比較的長時間車イスで歩行できる患者で、訓練内容はソフトボールやアーチェリー、車イスリレーなど。澄み切った青空の下で患者らは自由に車イスを操作、ボールを追いかけたり対抗リレーに興じるなど、各種目に汗を流していた。

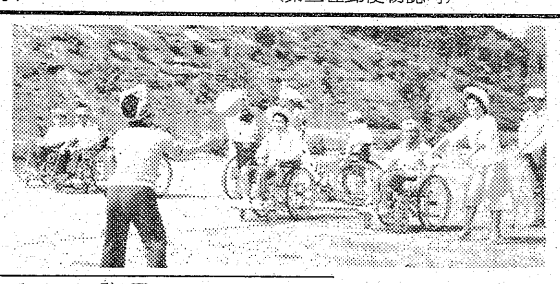

【第十九回せき損患者野外訓練】

専用駐車場を新設オープン

湯本町中央通り商店会

常磐湯本町中央通り商店会（金子善平会長・五十四会員）の有料駐車場がこのほど元藤越店跡にオープンした。この駐車場は、常磐上関の吉野英吾氏が改造したもので約六百六十平方㍍の広さ。普通車は約四十台を収容できる。午前九時から午後十時まで。

【湯本町中央通り商店会で専用駐車場】

県政バスに常磐、内郷の婦人

県いわき地方行政連絡室は十月十四日、県政バスを運行する。

市民に県に関連する施設などを見学、県政に対する理解、認識を深めてもらおうというもので、定期的に運行している。

今回は、内郷、常磐地区の婦人会員五十人が対象で、当日は午前八時湯本駅前（常磐地区）、同八時半内郷支所（内郷地区）をバスで出発、郡山の少年自然の家、県内水面試験場などを見学する。

常磐市民セミナー

10月から　親子コーナーも

常磐公民館では、本年度後期（十月から十二月）市民セミナーを次の要項で募集する。

▽書道教室（毎週水曜日、午前九時半～十一時半）▽藤工芸教室（毎週金曜日、午後六時二十分～八時二十分）▽婦人バドミントン教室（毎週金曜日、午前九時半～十一時半）▽着付け教室（毎週水曜日、午後六時二十分～八時二十分）

このほか親子でハイキングをしながらの〝秋の野草をたずねて〟は十月十六日佐藤悦春講師を招いて行われ、また秋の星空で（十月十五日、二十二日、二十九日の三日間は桂伸夫講師（いわき天文研究会）。いずれも対象者は小学生とその父兄。

商店街

スナックもず　平字田町に和風26日新装開店

スナック『もず』が26日新装開店。

パブ藤で記念サービス　平字白銀町パブ藤で階段改装記念特別ボトルサービスを実施中。

ヨーカドー　イトーヨーカドーで大創業祭　平店では、10月2日まで大創業祭・閉鎖の市。

ヤマキで特別企画　小名浜名店街ふとんのヤマキは10月4日まで特別割引企画セール。

珈琲館ソワで臨時休業　平字東子町の珈琲館ソワ平店では三十日店内改装のため臨時休業。

会と催し　30日

【平市民会館】▽時計修理技能講座（9時）▽平二小器楽合奏練習（15時）

【勿来市民会館】▽勿来支所生協総会（15時）

【磐城市民会館】▽公害健康調査（10時）

【磐城体育センター】▽美浜会（9時）▽運転免許証更新時講習会（10時）▽手あみサークル（13、17時）▽お琴サークル（13時）▽手話サークル（18時）▽児童劇団「ポポ」、小名浜民踊教室、詩吟サークル（18時30分）▽民謡教室（19時）

【常磐公民館】▽民踊サークル（13時）▽VYS例会、尺八サークル、油絵サークル（18時）

【いわき産業会館】▽質流品展示即売会、かつら展示即売会（9時）

【文化センター】▽第七回いわき市民美術展第一部、いわき市民文化祭いわき陶芸クラブ展、同いわき彫塑展、アートフラワー講習会（9時）▽料理教室（10時）▽卓球教室（13時）▽合唱団えくぼ例会、フォークダンス協会例会、夕やけ会例会、平職安謡曲愛好会例会（18時）

映画案内

※【平】

☆ひかり座（五・一〇）さすらいの航海（七・二〇）シビルの部屋（↓10月7日）

☆聚楽館（五・三五）ピンク・パンサー3（七・二〇）ロッキー（↓10月7日）

☆アポロ座（六・三〇）八つ墓村（↓10月28日）

☆平東宝（四・一〇）大神家の一族（六・四〇）獄門島（↓30日）

☆平東映（七・二六）らしゃめん（八・四九）仁義と抗争（↓30日　翌朝四・三六まで）

☆名画座（六・〇五）悪魔の赤ちゃん（七・四〇）カニバル（↓10月6日）

☆平ロマン劇場（五・五〇）日本性風俗史・本番地帯（六・五五）新妻ののけぞり（八・〇〇）団地妻・雨やどりの情事（↓10月4日）

☆東映パラス（六・三〇）痴漢電話魔（七・三二）性愛犯（八・四二）SEX遊戯（↓30日　翌朝四・二二まで）

※【常磐】

☆三函座　驚異・猟色地帯を裂くハード・テクニシャン（↓10月4日）

※【小名浜】

☆国際　夜這い海女　制服売春・白い乳房　㊙個人トルコ・抱かれ上手（↓10月4日）

☆磐城座　遠すぎた橋・獄門島（↓10月22日）

☆金星座　サーキットの狼　ドーベルマン刑事（↓10月7日）

☆銀星座　新・青い体験　アドベンチャーラリー（↓10月10日）

※【植田】

☆うえだ館　アニー・ベル　F-1グランプリ（↓30日）

☆中央館　好色産婦人科医の告白　性感不毛地帯　痴漢豆泥棒（↓10月4日）

☆菊多館　犬神の悪霊　新・女囚さそり特種房X　仁侠の系譜（↓30日）

100貨店

中秋の名月はすばらしく冴えていた。月に渡った米国の観測機も経費節減で中止になり、再び月は静寂の世界に戻った。人類が月に飛んでからというもの神秘的な感じが薄れたものの、やはり、月にウサギの姿を求めるまな差しにかわりはない。月が美しければおさら◆だが月面への着陸で、月は死の世界とわかった。それにひきかえ〝地球は青かった〟という通り、地球自身の姿をまともに見ることができた。しゃれた言い方をすれば、月を鏡に地球の男前をのぞくことができたが、それというのも、地球が生きていたからだ。生命があったからである。その生命は、いつ、どのようにして生まれたのだろうか―この古くて新しい疑問はいまだに解明されていない◆現代では自然発生説からどんな生物もタネがなければ発生しないことがわかってきた。生物は生物から生まれるしかなく、最初の生命がどのようにして生まれたかは永遠のナゾとされていた。ところが、五十年ほど前、ソ連の生化学者オパーリン博士は実験の結果、「有機物は、簡単な化学物質からもつくられる。そして、その有機物は生命にまで進化しうる」との説を提唱して世界の注目を集めた◆ことし の春、京都での生命起源国際会議で特別講演したが、日本の科学者グループも博士の説を裏付ける実験に成功している。しかし、京都会議では、地球上の最初の生命は他の天体から飛んできたとの説も発表されている。東大理学部、東大宇宙研、東京工大理学部の教授たちだ◆太陽系惑星の観測では、進化のおくれている火星も金星も炭酸ガス、窒素などで構成され、大気は酸化型。原始地球の大気も酸化型ならば生命の素になる有機物は隕石に乗って地球に来たとしか考えられない―といったもの。ともかくこの秘密は月だけが知っている。（寵人）

霧の旅路（219）

海渡英祐　作
由谷敏明　画

第三の男（二）

会社がひけるとすぐ、加奈子は近くの喫茶店で曽根と待ちあわせた。六時半には、美紀に会いに行かなければならないので、あまり時間はない。

何はさておき、とりあえず昨夜のいきさつを説明すると、曽根もすっかり考えこんでしまって、

『たしかに、おかしな話だな……まあ、常識的に考えて、その男が犯人だとはちょっと思えないがね。犯人がそんな下手な、すぐにばれる嘘をついて、きみの前に姿をあらわすとは思えない。後で、きみをどうにかするつもりだったとしたら、一度かぎりの嘘をつくこともあるだろうが、べつにそんな気配はなかったんだろう？』

『わたしが電話をかけて、誰かを呼んだらしいと気がついて、何かの計画を中止したのかもしれないけれど……』

もしそうだったら、と思って、加奈子は改めて身ぶるいした。邪魔が入らなければ、あの男は自分に危害を加えるつもりだったのだろうか……。

『話を聞くと、そうでもなさそうだな。きみに対して、何かを企らんでいたとしたら、もう少し慎重に行動したと思うよ。もちろん、用心するに越したことはないけれど……やっぱり、藤井さんの言うように、その男は犯人以外のべつな動き、と解釈するべきなんだろうな。映画の題名を借用して、〝第三の男〟と呼ぶのが、いちばんぴったりしているみたいだ』

『そうね。偽ものとわかっているのに、岩下と呼ぶのも変だし、これから〝第三の男〟ということにしましょう。ただ、べつの動きって、どういうことなのかしら？』

『それはわからない。たぶん彼の狙いは、この事件の真犯人を追求することじゃなくて、事件の裏にひそんでいる、何かの秘密を探ることにあるんだろう、という気がするけれどもね……そのために犯人を追求する必要はあるかもしれないが、それはいわば手段であって、目的じゃないんじゃないかな』

『たとえば、どんな目的？』

『ほんの思いつきだけど、玲子の死が内山産業の秘密に、大きなかかわりあいがあるとするね。第三の男が狙っているのは、その秘密の方なんじゃないかな』

『考えられることだけど……でも、彼は犯人じゃない、とはっきり決めてしまうだけの根拠もないわ。どうすれば、あの男の正体を突きとめられるかしら……昨夜のことを、警察へ話した方がいいと思う？』

『警察へは、よけいな隠し立てはしない方がいいだろうが……ただ、何も手がかりがないんだから警察も、すぐには手の打ちようがないだろう。それよりも、しばらく待っていれば、むこうの方から、我々の前に姿をあらわすんじゃないか、という気がするな』

『たしかに彼は、わたしたちと改めて会いたい、と言っていたけれど……』

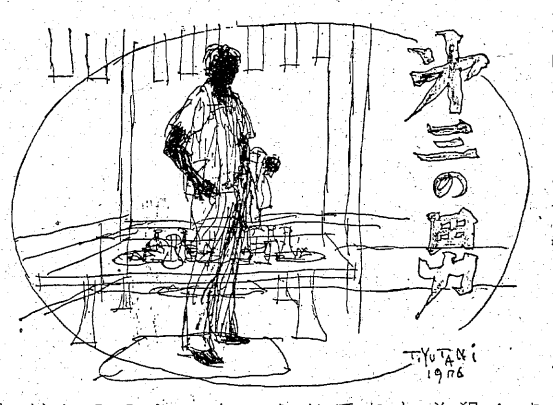

粘着ラベルは吉田紙工印刷へ　小名浜島工業団地　☎58－3004

ふとんのシオヤ　いわき市常磐湯本町黄金町電㊷二四七四

ひな鳥・唐揚げ　湯本の島鶏　湯本中央通り店電㊷三一五一代　湯本駅南店電㊸五五五五　駐車場完備

ニキビ・シミでお困りの方！　西田式体内浄化美容法　ご指導します。　西田達弘著　★にきび・しみは必ず治せる　テキストをどうぞ！　ワタナベ薬局　平字月見町☎74－3562

Fishing Shop　心ゆたかな釣り人達の釣り具の店　イソギン　平・倉前87－1　☎22－2751

◆きっぷと味を売る　鮨　花澤　出前敏速・深夜2時まで・遠出可　平・白銀町　八百真ビル1F　電㉓0600

皮？　エクセーヌ　7号～17号　HIGH FASHION　ちゃうち　平・平和通り　電㉓1611

電動　重量シャッター　パイプシャッター　軽量シャッター　地元製造　販売　施工　株式会社　東北シャッター製作所　本社・工場　平塩字風内107　電21－2112代

カットが生きる　ミニバーグ　●あとのお手入れが簡単です　ミニバーグサロン　みずの美容室　平字白銀町5（ヨーカドー通り）　TEL.74－2678　22－3938

新選組始末記（最終回）

男たちの終章

～福島・夜10・00～

会津で永倉と別れ函館へ向かう土方

土方歳三（古谷一行）は、斎藤一（小池雄介）らを率いて、日光で戦ったが敗れた。土方は、斎藤に会津に行けと命じ、自分はひそかに江戸に潜入した。一方、慶応四年五月十五日、彰義隊に加わった原田左之助（新田昌玄）は、上野で戦死した。

土方は、新選組の残党狩りの目をのがれて、千駄ケ谷の植木屋平五郎（松本克平）の家の納屋に、病いの身を横たえる沖田総司（草刈正雄）をおとずれた。土方の姿を見た沖田は、近藤や原田の安否をたずねた。土方は、彼らの死をかくしたが沖田は察した。しかし、ふたりはさりげなく別れた。土方は、沖田の姉みつ（吉行和子）に、沖田のことをたのんで会津へ向かった。

ドラマ

今日だけは

福島・夜8・00

彰一郎（山口崇）はきげんが悪かった。この数日、ずっと憂うつそうだ。葉（大空真弓）はハラハラするばかりだった。

一方、彰一郎が出掛けたあと、文（草笛光子）は恵介（井上順）と、森子（松原智恵子）の恋の相手はだれだろうと話題にした。恵介はいとも簡単に、それは雄（岡本富士太）さんに決まっていますよ、姉貴に応援してやってください、というのだ。文は、即座に反対に回ると宣言した。葉はこの先が思いやられた。

その日、街では、親枝（山岡久乃）が彰一郎を見かけた。雄も彰一郎にバッタリ会った。実は、彰一郎は足を棒にして歩き回っていた。勤務先の東京繊維が倒産したのだ。だが、彰一郎は駆け落ちまでして結婚した葉にいい出せず、弟の恵介にも兄貴の威厳の手前、いい出せなかった。

木曜邦画劇場

福島・夜11・50

雑居家族

安江は花が好きで、腹を立てるとむやみに花を買い込むくせがある。この女流作家小森安江の家は夫の文吉、三十歳になる娘音枝、大きい息子冬太郎、満七歳の夏樹の五人暮らし。ここになかば無断で、田舎の家を出て来た遠縁の娘浜子が加わった。

桃の節句に間近いある日、安江の義兄にあたる鷲兵六が、何年かぶりかで訪ねて来た。兵六は妻のおせいと娘の三三子に出て行けと言われたといって、暗い顔をしている。兵六は六十を越しているが、お人好しで身なりも粗末だ。名前がおかしいといって、生意気な浜子はもとより、おとなしい音枝までバカにしている。夏樹は。兵六さんと友達扱いの呼び方をして、安江にたしなめられる始末。ところが、当の兵六さんは、そんなことには一向無とん着――。一時も早く兵六に立ち去ってもらいたいと考えている安江には、それが、人なつっこい夏樹を丸めこんで、長とう留をきめ込もうとする兵六。

NHKテレビ
☆印は白黒

- 6・05 笛吹童子「悪魔の宿命」
- 20 「幕末未来人」＜終＞ 星野利晴　沢村正一　古手川祐子
- 40 きょうの福島▽N▽生活情報▽天
- 7・00 N◇23全国の天
- 27 NHKガイド
- 8・00 NHK特集「アリューシャン列島」語り手＝富本修志アナ
- 50 ローカルN天
- 9・00 N・C9　勝部領樹　末常尚志　福島幸雄　若月純子
- 40 「となりと私」前田吟　沢村貞子　小夜福子　増田順司ほか
- 10・00 N解説
- 15 ドラマ人間模様「北上山系」中条静夫　樫山文枝　檀ふみ　三上寛　せんだみつおほか
- 11・00 N◇15ローカルN天

NHK教育
☆印は白黒

- 6・00 英語会話Ⅲ「読みと思考能力の発展」
- 30 フルートとともに「フルート三重奏曲」クマー「〝アルルの女〟からメヌエット」ビゼー「ベネチアの謝肉祭」ジュナン
- 7・00 スペイン語講座「わたしはタンゴが大好きです」
- 30 NHK文化シリーズ　歴史と文明「海峡の叙事詩」～ジブラルタル
- 8・15 教養特集「ヘッセと日本人」
- 9・00 きょうの料理「忙しい人のために」～夕食から翌日への献立～
- 25 名曲アルバム「ロンドンデリーの歌」
- 30☆通信高校講座　数学Ⅰ
- 10・00 通信高校講座　数学Ⅰ
- 30☆通信高校講座　数学ⅡA「一次変換と行列」
- 11・00 ロシア語講座「ガーリャの日本拝見」～ねぶた祭り～

福島テレビ
☆印は白黒

- 6・00 FTVテレポート
- 30 JNNNコープ
- 55 あしたのあなた
- 7・00 まんが日本昔ばなし「天狗と庄屋さん」「海に沈んだ鬼」
- 30 パン屋のケンちゃん「ボクのツキを呼ぶ方法は？」岡治也　斎藤ゆかり　佐藤健一ほか
- 8・00 「今日だけは」大空真弓　山岡久乃　山村聡　岡本富士太　草笛光子　松原智恵子　井上順　五木ひろし　山口崇ほか
- 9・00 トップスターショー・歌ある限り「一周年／ビッグ・フォーここに大競演!!」森進一　布施明　沢田研二　五木ひろし　二谷英明ほか
- 10・00 新選組始末記「男たちの終章」平幹二朗　古谷一行　草刈正雄　夏八木勲　新田昌玄ほか
- 11・00 FTVN
- 15 プロ野球N
- 50 映「雑居家族」

福島中央テレビ
☆印は白黒

- 6・00 新・底ぬけ脱線ゲーム「お祭り特集」大泉滉　かたせ梨乃　リリーズ
- 30 ジャストN
- 50 FCTN
- 7・00 クイズ・タイムショック（司会）田宮二郎
- 30 木曜スペシャル「驚異の大サーカス／スリルと笑いヨーロッパサーカス大行進!!」▽危うし／なんと象の下に美女▽爆笑／飛び入りジャジャ馬ならしほか
- 9・00 この世の花「残菊」蒼山美子　黒沢年男　篠田三郎　乙羽信子　赤塚真人　島村佳江　大槻武史　田中明夫　三上真一郎ほか
- 10・00 だいこんの花「女は仮病で勝負する」森繁久弥　竹脇無我　いしだあゆみ　大坂志郎　加藤治子　牟田悌三ほか
- 11・00 きょうの出来事
- 15 11PM
- 12・25 特捜刑事サム

今夜の番組

NHK第1
1340KC

- 6・05 N解説
- 15 午後のロータリー　リクエストコーナー
- 40 じょうずな話し方「交際と話し方」
- 7・15 Nリポート
- 57 NHKガイド
- 8・05 こよいあの歌を「愛の揺籃」「古き花園」「別れても」「夜のプラットホーム」ほか（歌）二葉あき子
- 9・05 夜のサスペンス「蜘蛛の巣」荒川保男　高沢順子　蟹江啓三
- 30 科学千一夜「縄文の異常気象」
- 10・20 若いこだま　DJ・石黒ケイ　ゲスト・三上寛
- 11・05 夢のハーモニー「埴生の宿」「アニー・ローリー」「ダニー・ボーイ」「故郷の空」「ローレライ」「浜辺の歌」（ピアノ）カーメン・キャバレロ
- 55 N◇58 ローカルN天

NHK第2
1540KC

- 6・00 そろばん教室「3級の読上算標準テスト」
- 20 基礎英語　小島義郎
- 40 続基礎英語　安田一郎
- 7・00 カレントトピックスN　加藤隆平
- 15 英語会話　東後勝明
- 30 中学生の勉強室「理科」平瀬志富
- 8・00 通信高校講座　現国　山崎孝雄
- 20 通信高校講座　現国　志水富夫
- 40 通信高校講座　現国　中井春男
- 9・00 通信高校講座　古典Ⅰ乙（古文）山崎賢三
- 20 通信高校講座　古典Ⅰ乙（漢文）石川忠久
- 40 通信高校講座　世界史　猿谷要
- 10・20 通信高校講座　英語A　伊勢山芳郎
- 40 通信高校講座　英語A　伊勢山芳郎
- 11・00 スペイン語講座
- 20 中国語講座
- 40 フランス語講座

ラジオ福島
1060KC

- 6・00 Nハイライト　今日の出来事
- 15 Nデスクから
- 20 お帰りなさいあなた
- 25 ナイター「ヤクルト―中日」～神宮～解説　関根潤三
- ：25プロ野球天国 7：00梶幹雄のヒット歌謡大作戦 8：00玉置宏のあの歌この歌 8：30清水健太郎のマイ・スイート・シティ
- 9・10 夜のヒット歌謡
- 20 ファミリースタジオ　なつメロジョッキー
- 10・00 ポップスNO・1　DJ・土居まさる
- 30 MU・ハイフォニック～若鷲は翔びたってイーグルスを追うグループたち～
- 11・00 たむたむたいむ
- 10 イレブンフォーユー
- 15 お嬢さんのおしゃべりタウン
- 25 イングリッシュフォーヤング

FM放送
☆印はステレオ

- 6・00☆夕べの広場＜ディスクジョッキー＞
- 7・15☆サウンド・オブ・ポップス＜ロック・コンサート＞クィーン・オブ・ノイズ　カリフォルニア・パラダイス　ワイルド・シングほか
- 8・05☆FMコンサート＜ジャズ　フラッシュ＞～オールスター・ジャムセッション～フライング・ホーム　バディ・イン・ナ・メロートーン　ブルー'N'ブギ　ブルー・モンクほか
- 10・20☆邦楽百番「花」宮下秀冽・作曲「双調の曲」宮下秀冽・作曲「水源郷の印象」宮下秀冽・作曲「尺八、二面の箏、十七絃の為の四重奏曲〝松の曲〟」野田暉行・作曲ほか
- 11・05 夜のしらべ　アランフェスの協奏曲　フーガト短調　名のないミサ
- 35 朗読「十五少年」

東京⑫チャンネル

- 6・00 おはなしたまてばこ
- 15 とうきょう手帳
- 20 探偵スカット
- 26 キッド・ボックス
- 41 セレクトコーナー
- 45 マンガのくに
- 7・15 バーバ・パパ
- 23 警部でゴジャール
- 30 合身戦隊メカンダーロボ
- 8・00 ギッグボクシング「タイ国ミドル級王座決定戦（準決勝）」
- 9・00 映「恐怖の24時間・危険な来訪者」シャルル・アズナブールほか
- 11・10 われら釣り天狗「シロギスの投げ釣り」

フジテレビ

- 6・00 いなかっぺ大将
- 30 FNNN
- 7・00 アローエンブレム　グランプリの鷹
- 30 クイズ・グランプリ
- 45 スター千一夜
- 8・00 スターどっきり㊙報告
- 9・00 江戸の旋風「娘の幸福を／」加山雄三　近藤洋介　犬塚弘ほか
- 10・00 凡児の娘をよろしく
- 30 新・河原町東入ル「あなたのお好み焼き」
- 11・00 FNNNレポート
- 15 プロ野球N
- 55 映「衝撃の告発／QBセブン」

TBSテレビ

- 6・00 テレポートTBS
- 30 Nコープ
- 7・00 まんが世界昔ばなし
- 30 パン屋のケンちゃん
- 8・00 「今日だけは」大空真弓　山岡久乃　山村聡　山口崇　岡本富士太　松原智恵子　草笛光子
- 9・00 トップスターショー・歌ある限り「一周年／ビッグフォー・ここに大競演!!」森進一ほか
- 10・00 新選組始末記「男たちの終章」＜終＞平幹二朗　古谷一行ほか
- 11・00 Nデスク
- 25 スポーツN
- 30 ペイトンプレイス

テレビ朝日

- 6・00 恐竜探険隊ボーンフリー
- 30 Nレーダ
- 7・00 クイズ・タイムショック　司会・田宮二郎
- 30 私は名探偵＜終＞
- 8・00 遠山の金さん＜終＞「誰がための五百両」杉良太郎　山口いずみ　岸部シローほか
- 9・00 だいこんの花「女は仮病で勝負する」森繁久弥　竹脇無我　いしだあゆみほか
- 10・00 海峡物語＜終＞「愛のある終曲」芦田伸介　秋吉久美子　八千草薫
- 11・10 プレイタイム23

日本テレビ

- 6・00 ルパン三世「先手必勝／／コンピューター作戦」
- 30 ジャストN
- 7・00 驚異の世界
- 30 木曜スペシャル
- 9・00 この世の花「残菊」蒼山美子　黒沢年男　篠田三郎　乙羽信子　赤塚真人　三上真一郎
- 54 Nスポット
- 10・00 情炎―遥かなる愛―＜終＞島田陽子　中尾彬　淡島千景　三橋達也　丘みつ子　秋本圭子
- 54 スポーツN
- 11・15 11PM

あなたの幸せな未来のために！
大きな保障と心のやすらぎを！

がん保険

●ご契約の方法は2種類ございます
①個人契約
②家族契約

1カ月 37万5千円 お支払いします（主たる被保険者1口当たり）

総合保険事務所
大正海上火災（株）代理店
アメリカンファミリー生命保険会社 代理店
登録番号　00FT―1434
国際商事株式会社
平・堂根町2―13　☎74―4371

★火災・自動車
新種・長総各種
損害保険

サラリーローン

愛川欽也

ちょっと困った時のプロミスです
健保・国保証をご持参のお客様（お勤めの方）に「もれなく」1万円～20万円までご融資いたします。
お利息は日数計算の後払いで結構です。
（無担保・無保証人）
≪奥さまローンお取扱い中≫土・日・祝日休
全国65支店・日本消費者金融協会会員
LOANS プロミス
いわき支店 21-2311
平大通りネモト3・SUNビル2F

RESTAURANT BAMBOO
寿司、麺、天婦羅、カニ……
味覚の秋!!
お食事は
味のバンブーで

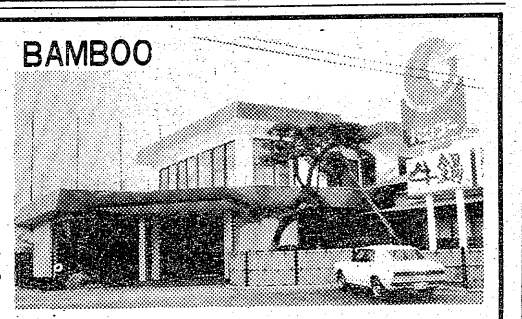

□大小宴会（2000円より）各種ご会合に個室・2階宴会場をご利用下さい　すばらしい仕出し料理のご注文も承っております
レストラン バンブー 三倉店 ☎23―7411

NHK特集
NHK・夜8・00

アリューシャン列島

アリューシャン列島は、千四百キロにわたって、アラスカ半島からカムチャッカ半島にかけて連なる二百余りの島の列。

冬になると気温は氷点下三十度を記録し、連日、風速五十㍍の寒風が吹きすさぶという厳しい北の列島である。

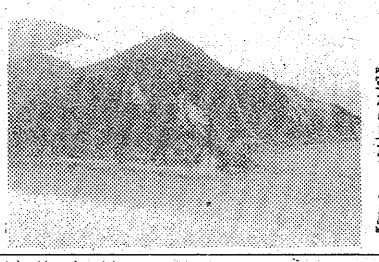
【空から見たアッツ島】

その島々のほとんどは無人。番組は、その美しい自然と原住民族、アリュート人の生活や風俗、また、かつて日本軍玉砕という悲劇の記憶をとどめるアッツ島やキスカ島の今の姿を紹介する。

日本軍の悲劇の地、キスカ島は今はまったくの無人島。飛行機は上をとぶだけで寄りつけない。

悲劇の島・アッツ島も足を踏み入れることが出来るのは、かつて日本軍との激戦が行われたマサカ湾ぞいのごく一部だけ。日本軍の戦いの跡は、マサカ湾に半分朽ちて沈んでいる輸送船らしい船の残がいがただひとつ。

あとは、ただ、ぼうぼうと広がる美しい花・花・花。

みもの

この世の花

残菊

福島中央
夜9・00

倒れた剛造にしがみつく武史

浅間剛造（山形勲）が突然死んだ。久美子（香山美子）や武史（大槻武史）の悲しみは深かった。悠子（乙羽信子）もまた衝撃を受け、剛造の初七日が過ぎても「あづき」を開こうとはしなかった。やがて弁護士立ち会いのもとに、剛造の遺書が公開された。遺産の大半は武史の養育費として残された。友子（津山登志子）は猛烈に怒りを爆発させたが、意外にも悠子は異議を申し立てなかった。

有川貢（黒沢年男）は仏前に、剛造の無実をはらすべく真犯人の追跡を誓うが、そんな貢に悠子は四年前のある秘密を告白した。剛造の容疑の決め手となった五百万円の小切手は、悠子が清（赤塚真人）の父親である政財界の黒幕・天堂正之に渡したものだった。

天堂と吉野産業の社長（田中明夫）が絡んで、剛造をおとし入れるわなに使われたのだ。からくりは解明された。怒った貢は真相を発表すべく、悠子に警察への同行を頼む。悠子は承知したが、久美子は反対し、貢と対立した。久美子は、すべてすんだことだからそっとしておいてほしいと言った。

まんが日本昔ばなし
福島・夜7・00

天狗と庄屋さん 海に沈んだ鬼

【天狗と庄屋さん】

ある村の庄屋さんの家では、いつも村人が出入りできるようにと門を開けっ放しにしてあった。村は平和だったが、裏山の天狗がイタズラをするのが悩みの種だった。

ところが、天狗がそのうちに盗みを働くようになって、勘忍袋の緒が切れた庄屋さん、得意の弓で、天狗の羽を射落とした。羽がなくては、どうにもならぬ天狗、修業中の不始末にションボリなって、羽を返してくれと頼んだ。

【海に沈んだ鬼】

むかしむかし土佐の山奥に二匹の大鬼が住んでいだ。大鬼には子鬼がいて、親子はいつも仲良く平和に暮らしていた。

ある日のこと、子鬼を連れて山を降りた大鬼は、川のほとりでじいさまと孫が何か祈っているのに出会った。わけを聞くと、じいさまの住む浜には、毎年高波が押しよせ、たくさんの人が海にのまれてしまうという。波よけの小島でもあればと嘆くじいさまの姿が、大鬼の心に焼きついた。

《だいこんの花》
福島中央
夜10・00

女は仮病で勝負する

【より子を介抱する忠臣】

夫・誠（竹脇無我）の用事のほかに、人一倍人使いの荒い忠臣（森繁久弥）に、あれこれと用事をいいつけられるより子（いしだあゆみ）は、このところバテ気味。きょうも誠が出勤したあと、本だの整理や縁の下の掃除やらを手伝わされ、ゲンナリしながら買いものに出ると、源助（牟田悌三）の女房たつ（春川ますみ）が病気で何も食べられずに寝ているという。「あの丈夫な人が――」と、びっくりしながら見舞いに行くと、なんとこれが仮病で、亭主や娘がいなくなると、ふとんの下にかくしたおにぎりをパクパク。たつの話によると、くたびれると、ときどきこうして仮病を使って骨休めをするのだそうだ。「私が本当に寝込んだら困るのは亭主と子どもでしょ」ということばに、それもそうだと思ったより子は、家へ帰るとさっそく忠臣の前でふらふらと倒れてみせた。

びっくり仰天した忠臣は、さっそく誠の会社へ電話をかけた。仕事もそこそこに飛んで帰った誠は「るす中、お父さんにコキ使われたんだろ」と、いたわりながら卵のオジヤを作ってやるなど大サービス。

トップスターショー　歌ある限り
福島
夜9・00

一周年！ビッグ・フォーここに大競演!!

左から森進一　布施明　沢田研二　五木ひろし

若手ビッグフォーの面々が、黒のタキシードに身をつつみ、譜面帳をしっかりと小わきにかかえ、やや前かがみで登場。これから、コーラスグループ"東南西北"の第二回目のコンサートの幕開きだという趣向ではじまる。

まず、四人がスキャットで「トルコ行進曲」をハモったあと、「かけめぐる青春」「ペッパー警部」「コンドルは飛んで行く」など、このグループの血と汗と涙にまみれた?練習の成果が披露される。

われこそリードヴォーカルだといって譲らない四人は、得意な歌をソロで競うこととなり、五木が「ドミニク」を、沢田が「聖者の行進」、布施が「ユーモレスク」、そして、森が「スワニー河」を熱唱する。

科学千一夜
第二、夜9・30

ききもの

縄文の異常気象

西ばテばつ、東は長雨と、ことしの夏は異常気象だったが、きょうは、遠い昔の縄文時代の気象を貝殻から探るお話。

従来、縄文時代は、現在より温暖であったといわれていた。これは、現在、鹿児島に生息している貝が、東京の貝塚から出るということから推測しているのである。

ところが、東大の鎮西清高教授らは、直接海水温を測る方法で、この常識に対する科学的解答を得ようと研究をすすめている。

暖房器具も冷房器具もなかった縄文人の生活に、思いをはせる。

注　番組が変更になる場合があります。

二人の"千夜子"の目に涙

NHK朝のテレビ小説

初代ヒロイン高瀬春奈にも拍手

上／老人ホームでテレビに見入る千夜子㊧（最終シーン）
下／スタッフから贈られた花束を手に感激にひたる五大路子㊧と高瀬春奈㊨

「いちばん星」が最終録画

〈行こか戻ろかオーロラの下を…

かつて千夜子の持ち歌であった「さすらいの唄」を、小柳ルミ子が歌っている。そのテレビに見入る老いた五大。千夜子――。

千夜子は、テレビから流れる歌声に合わせて口ずさみ、涙する。

朝の連続テレビ小説「いちばん星」（月～土、総合・前8・15）では、さる十二日午後、東京・渋谷のNHK106スタジオで最終収録を行った。

最後のシーンとなったのは、かつての歌姫・佐藤千夜子が、「老人ホーム」でテレビの歌謡番組を、元巡査の柏倉甚左衛門（山谷初男）らと見入りながら、涙するというくだり。「なぜか、きょうばかりは気持ちが動揺し、涙もろくなっちゃって…」と、最終シーンにのぞんだ五大。

スタジオ内には、すでに「老人ホーム」の娯楽室が設けられ、うすいグレーの着物に茶のチャンチャンコを着た白髪の五大"千夜子"が、真剣なまなざしでテレビに見入る。ブラウン管を通して小柳ルミ子の歌う「さすらいの唄」が流れる。しばらくしみじみと聞いていた千夜子は、日本初の歌姫として君臨していた当時を思い起こし、感きわまって涙する。その間、約三分。最終録画にふさわしい、まさに感動のシーンだった。

「五大さん、とてもすばらしい演技だったわ」収録を終えた老千夜子・五大のところにかけよったのは、初代ヒロインの高瀬春奈だった。「これも春奈ちゃんのおかげよ」二人の"千夜子"は、感慨も新たに固く手を握りあった。五大が泣き、高瀬春奈も泣いた。五大の大きなひとみから、とめどもなく涙がこぼれ落ちる。

午後七時十二分、スタジオ内の照明がすべておとされ、真っ暗やみになった。次の一瞬、バン、バン、バーン、最終収録を祝うくす玉が割れ、紙吹雪が舞う。「いちばん星」のテーマ音楽、つづいて「東京行進曲」のメロディーが流れる中、二人のヒロイン高瀬と五大にスポットライトが当たる。二人の周囲には、伴淳三郎はじめ、冨田恵子、木内みどり、三遊亭円之助、塩沢とき、佐々木剛、頭師佳孝、バネッサ・アリア、そして柳生博らの共演者が、二人をいたわるように勢ぞろいした。

「ほんとうに長い間ごくろうさまでした」――。演出担当の田中昭男チーフ・ディレクターが、高瀬と五大にバラの花束を贈り、労をねぎらった。

こうして、二月一日、大雪の天童ロケでクランクインした「いちばん星」は、約七カ月半にわたる番組制作の幕を閉じた。

放送途中からヒロイン千夜子役を受けついだ五大路子は、「最初は無我夢中でしたが、とにかく自分の持てる力を精いっぱい出したつもりです。このスタジオとも、きょうでお別れかと思うと、ほんとうにさびしくて…」と、涙で声をつまらせながら語っていた。

☆☆☆☆☆

落ちついた小座敷（二・三人様から）はご会食ご商談に大広間はご宴会、同級会、ご法要等にご利用下さいなお、ご予算をお申しつけ下さいませ
●駐車場完備
割烹 谷口
平・二町目
電㉓七〇〇七七〇〇五九八

大町幼児園
○3歳未満児保育
○入園随時
☎㉔五四三五・夜㉒一九二一
蓋駅　6号国道　至草野　佐藤衣装　大町幼児園　浜田屋家具　若松医院　鹿島街道　平消防署　至小名浜　旧新川堤立公園

墓石 灯籠 岩渕石材店
（工場）内郷高坂町大町75の3　☎27―0456
（自宅）内郷宮町竹の内32　☎26―6160

最高の味で格安な料金
"お待たせしました"
10月より当店自慢の"なべ物類"を始めます
それに伴いメニューも豊富に取りそろえました
ご家族・お友達・グループ皆さんで是非一度ご試食下さい
必ずやご満足いただけるものと確信いたします
※ランチタイム《AM11:30～PM3:00》実施中
＊ご宴会・ご婚礼・ご商談・仕出し料理
格安にてご奉仕中＊
■大駐車場完備■
近代割烹 日本料理店 鯛万 ☎27―1045 27―1047
内郷みまや町・大河内病院向かい

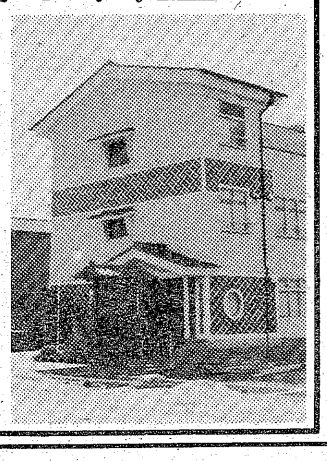

■第九回　市民文化祭参加行事
■主催・いわき市民文化祭実行委員会
□昭和五十二年十月二日午前十時半開演
□いわき市文化センター（三階）和室
杵屋十茂代・七回忌追善
長唄演奏会
杵屋十久江　杵屋十代寿々
杵屋十茂三枝　杵屋十喜江
杵屋十久栄美　杵屋十久茂都
杵屋十久治寿　杵屋十久治奈
杵屋十久治草　杵屋十久公江
杵屋十茂治佳　杵屋十久治実
田中洋子　湯山久美子
花柳真貫人　杵屋十茂代名取門弟一同
杵屋十代文　杵屋十久治
杵屋十久紀代　杵屋十久治乃
杵屋十茂治美　秋元とみ子
十久江会　久代会
平芸妓連

無線車をご利用ください
◉電話◉
本社 ㉓2175(代) ㉔2640
好間営業所㊱2532
草野営業所㊹5823
尼子タクシー

小名浜二中吹奏楽部

初の東北大会出場

学園

初の東北大会へー。第15回吹奏楽コンクール県大会・中学部門Bクラスで金賞を獲得した小名浜二中（飯野信一校長・生徒数1,087人）の吹奏楽部が、東北大会へ出場することが決まった。部員達は同大会での優勝を目指し、連日猛練習を続けている。

発足以来14年目の快挙

優勝目指して…猛練習

同中に吹奏楽部が発足したのは三十九年のこと。以来、県大会などに出場して来たが、力不足のため、受賞することはほとんどなかった。だが、昨年は部員達もがんばり、県大会で銀賞を獲得、徐々に力をつけてきた。

今年の県大会はさる九日から三日間、会津若松市の会津体育館で開かれた。同中では、最終日に課題曲「ドリアンラプソディー」と自由曲「序章」を演奏した結果、これまでの成果が実り見事に金賞を獲得。発足以来、初めて東北大会への切符を手にした。

現在、吹奏楽部は三年の長瀬史枝部長(三)をはじめ四十三人。内訳は三年生十一人、二年生十六人、一年生三十六人。このうち、男子はわずか七人で、女性上位の吹奏楽部。担当は渡辺清隆講師(三)。同講師は国立音楽大学のクラリネット科を卒業し、病気で入院したそれまでの担当者に代わり、昨年十月末から引き継いだ。

以来、一日平均二～三時間は猛練習。これまで、ポール・モーリア楽団のヒットナンバー「オリーブの首飾り」「エーゲ海の真珠」のポピュラーからマーチ、それに「バッハのカンタータ」といったクラシックまで幅広く二十数曲をマスターした。

一曲をマスターするのに平均三週間前後かかるが、ポピュラーは部員達がよく知り、溶け込めやすいメロディーだけに覚えが早く、渡辺講師も音感の良さにはびっくりするほど。

今回、県大会で演奏した自由曲の「序章」はアメリカの曲。渡辺講師が「部員一人ひとりの力が発揮でき、伴奏、旋律とも合致する曲を」と、市内のレコード店を探し回ってやっと見つけ、このレコードを吹き込んだ東京の楽団から楽譜を借り、レッスンを続けてきた。

県大会のBクラスには県下から三十六校が出場し、同中を含む六校が金賞を受賞したが、東北大会へは二校だけ。部員達が東北大会への出場を知ったのは、大会が終わって帰校したとき。部員達は初の快挙だけに「苦労が実った」と大喜びで、うれしさのあまり泣き出す部員もいた。また、夜遅くまで練習に励んでいる子供達のためにと、応援や差し入れを続けた父兄の喜びもひとしお。

ところで、部員達は今、来月二十二日に岩手県盛岡市で開かれる東北大会の優勝を目指し、練習に次ぐ練習を重ねている。特に一、二年生達は、課外授業で練習時間が少なくなった三年生達の分までがんばっており、練習後はトランペット、クラリネット、打楽器などのパート別に、その日の練習の成果をメモするほか、全員で反省会を開き、音を確認するほどの熱の入れようだ。

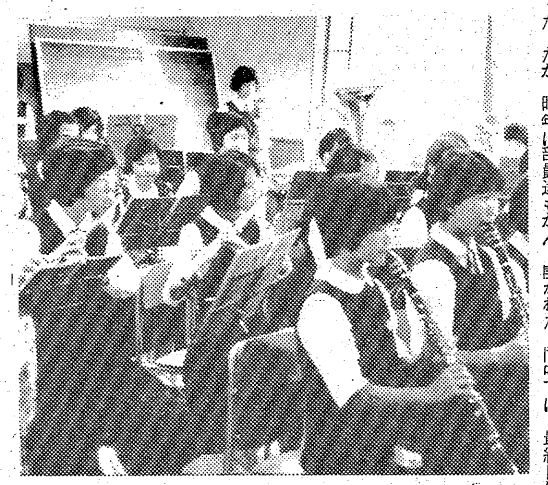

猛練習を続ける吹奏楽部

練習後には反省会も

短歌

【永井中】

夏休み楽しいけれど宿題が怖い目をしてじっとみている　二年　宗像貴明江

露店にて買ったホットドックをほうばりつつ祭りの後について行く　二年　柴崎　孝吉

やめられぬ悪魔のささやき畑仕事心弱きよ意志がぐらつく　二年　戸板千恵子

宿題やらずに遊んで大あわて残りの日々に四苦八苦する　二年　柴崎　勝江

【平一中】

競泳の白く輝く水しぶき声援の中秋風がゆく　二年　宮本　則子

路地をゆく仲むつまじき老夫婦ひとり住まいの祖母を思えり　二年　若松　周子

大粒の雨が降りつぐこの朝も太公望は釣糸垂らす　二年　五十嵐　正

【植田中】

母の背におわれて泣いた幼き日はや十三の春を迎える　二年　小野さとみ

わが影を追いかけまわし鳴いたひな愛らしい声いまは聞えず　二年　国安　真理

ベランダから海を臨みて今日もまた深呼吸して階段おりる　二年　渡辺　聖子

阿武隈は山脈続き空高く夕日の影は雪染めにけり　二年　佐々木広典

【小名浜二中】

マンガ読み母に叱られまだこりずかくれて読まん続き見たさに　二年　加瀬　晴美

長かりし旅行を終えてもどる父見知らぬ土地のにおい抱いて　二年　片寄美紀子

飛行機雲真一文字に横ぎりて夕日の空に白く続かん　二年　鈴木　清雅

潮風に吹かれて遊ぶ子どもたち日暮れも忘れ波とかけっこ　二年　長谷川俊美

俳句

【田人中】

手をつなぎ栗とり帰る親子かな　二年　斎藤喜恵子

山りすの面影残るくるみかな　二年　稲村　剛広

山道のくるみをかばう木の葉かな　一年　薗部　喜江

名月は雲にかくれてなみだ雨　一年　安島　慶明

【勿来二中】

夕やみの草むらでなく虫の声　一年　多賀有美子

雨あがり静かな空に虹の橋　一年　福田　薫

満天にパット花咲く輪の光　一年　芳賀きよみ

夕やみに口なしだけが白く見え　一年　薗部　喜江

雨あがり虹の七色さわやかに

【豊間中】

夕立ちや四季バラゆれる光りつつ

ひまわりの色あざやかに畑に立つ

草むしり汗をぬぐいて飲む茶かな

夕やけやとき祖母と見し幼き日　三年　四家　幸光

夏空に高くそびえる杉ひとつ　三年　山野辺恭子

日が暮れてゆかたのすその虫の声

【四倉中】

雲間よりあぶくま照らす日の一筋　二年　仁木　純一

母が読みし古書かたすみに秋の月　二年　猪狩　典子

部活動暑さこらえてはげみけり　二年　鈴木　秀樹

炎天下浜昼顔の花咲けり　二年　鈴木　康隆

遠くにともるイカ釣りの船　三年　石山　稔

炎天下道ばた地蔵笠地蔵

【勿来一中】

青りんごカリリとかめば心地よし　三年　都沢　和弘

一むらの山ききょう咲く野道かな　三年　山形　敏江

くちなしの匂い柔らか夕涼み　三年　小林　智美

〇～中学文集「いわき17号」から～〇　三年　鈴木真知子　三年　小野　伸一

ご結婚披露パーティー
完全空調のホールで新しい門出を祝うパーティーをどうぞ〈ご予約承り〉
いわき産業会館食堂
平・菱川町　電(0246)㉓9447

珈琲 紅茶
ミネルビ
平南白土字八ツ坂ホワイトビル1F
電㉓8127

冷やで、原酒
さけのうまさが生きています
この清酒はアルコール分20度で
手造りのさけです　醸造元丸玉
1.8リットル詰め　￥1,400
地酒
たいら正宗
平字研町3　☎74 2453

ハイセンスな流行品を多数取りそろえてあります
紳士の礼服ハワイ
婦人の礼服イギン　代理店
繊維卸問屋　ほていや
平・大町　電㉒一七一代

寿書廊
平寿朗
企画部　〒136　東京都江東区南砂二丁目三一一八〇四
電話　〇三(六四九)九四五三

いわき民謡せんべい
東京 泉屋
本店いわき市平五町目　TEL・74-3077
売店 平ステーションビル店

登録商標
みけし洗
書家　篠田桃紅先生書
全日本みけし洗東京研精会会員
高級和服丸洗い・しみぬき専門店
馬目クリーニング
平・九品寺前61　TEL・74－4853

版画集 日本のこころに寄せて ④

新世紀美術協会会員　坂本勇

木曜特集

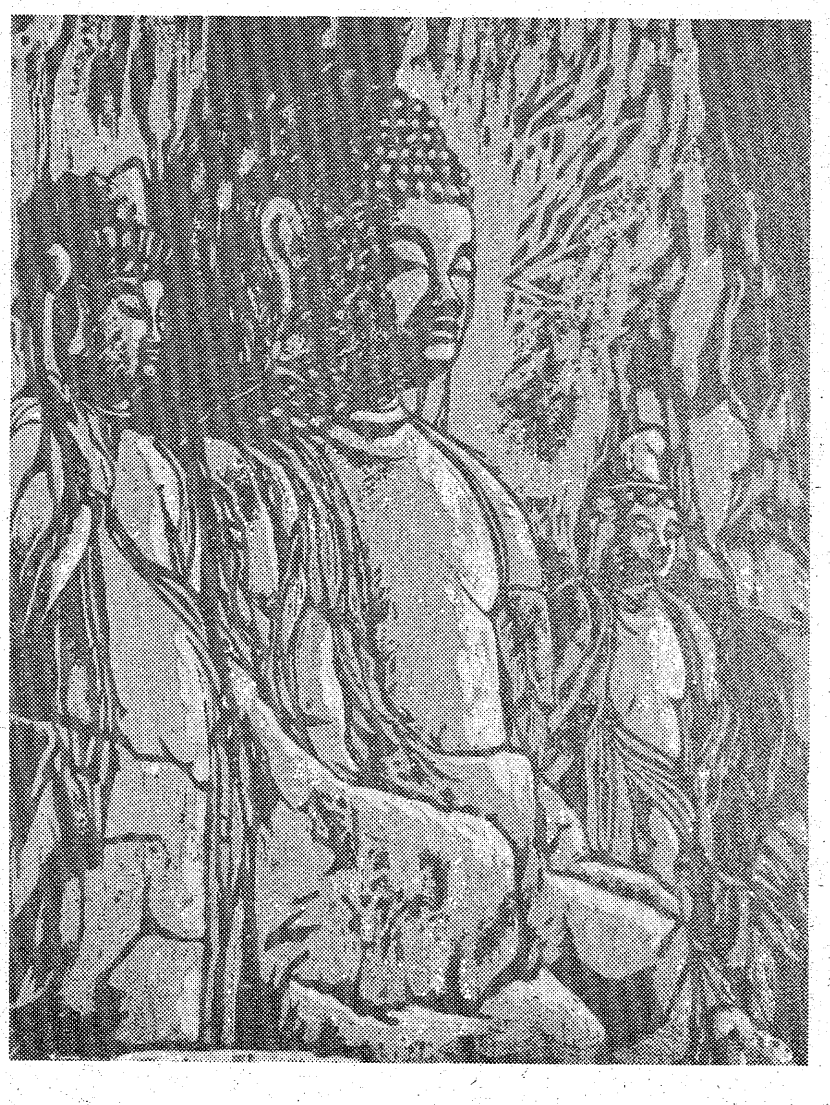

臼杵石佛

九州大分県下には、実におどろくほどの磨崖石仏が密集して残っている。臼杵の石仏群だけでも、ホキ阿弥陀三尊石仏をはじめ、堂が迫石仏群、山王山石仏群、古園石仏群など、実に数十体を数えることができるし、また大分市内にも、元町の薬師、毘沙門、不動三尊の磨崖仏、大分市に近い高瀬石仏群、大野郡の普光寺不動三尊石仏や菅尾磨崖仏などの多数が存在している。何故、この地方のみ、藤原中期頃から近世にまで及ぶ磨崖の石仏群が、多数存在しているのだろうか。古くは、この地が朝鮮半島に近接しているという地理的理由から、中国大陸および朝鮮の磨崖石仏の影響により造られたものではないかと考えられた時代もあった。その頃には、これらの石仏のうち最も古い様式をもつ臼杵の石仏などは、天平時代の作と考えられていた。

しかし、次第に、これらの石仏の様式的研究が進むにつれ、その古いものでも、藤原中期すなわち十一世紀を遡ることはあるまいと推定されるようになった。従って中国の雲岡や龍門石仏、朝鮮の仏国寺の石仏というような石仏群の影響により、これらの石仏が生まれたとするには、時代がはなれすぎており、必然性が薄いと言われるようになった。現在でも、何故、この地方に密集してすぐれた磨崖仏が造られたか、解明されない日本文化史の一つの謎とされている。また、優秀な石仏を制作する伝統のないわが国において、何故に藤原中期になって、突然、かかる石仏が、しかも中央文化を遠くはなれたこの地方で生まれたのだろうか。その作者はどんな人びとであろうか。風雨にさらされ、苔(こけ)むした石仏を眺めていると、何事か静かに話し合っているようだ。

乾坤両韻

版画に興味をもち、いろいろと制作していた頃、棟方志功氏の講義を聴いた。分厚い眼鏡をかけ、独特の津軽弁で、版画の何たるかを話して下さった。板画と特に誇張していたようである。話も実におもしろい。二十世紀の奇人だと言われるが、小さなことにこだわらず、意のままに一生を送ったすばらしい人だと思う。アメリカの批評家が"日本のばけもの"として紹介しているが、顔とか容姿ではなく、作品が実に大胆、自由奔放であることの総評であったようだ。第三回日版会展に出品した「ホイットマン抜萃」も、棟方氏特有のふくよかな女はないが、横書きの英文字を白と黒の対比でとらえ、実にすばらしい作品であった。いわき美術協会会長の若松光一郎先生のおはぬおりで、平市民会館の緞帳が完成し、身近に棟方芸術に接することが出来るのは実に幸せなことである。

話の中に「乾坤両韻」と言うことばがあった。棟方氏の抱く理想である。天と地が互いにひびき合う――親と子が、社長と社員が、夫と妻が、先生と生徒が……。すべてに当てはまるすばらしい言葉である。版画が認められない下積みの苦しい生活の中で、チヤ子夫人と苦労を共に頑張ってこられた棟方氏の労苦に、敬意を表すと同時に冥福を祈りたい。日本の版画が、日本ならぬ外国でブームを呼び、逆輸入の形で盛んになったことは、版画を志す若い作家にとって、幸せであった。

（小名浜第二中学校教諭）

これからの健康法

見直したいリンゴ

最近になって、評価のさがったくだものといえばリンゴだろう。その理由は、どうやらビタミンCが意外に少ないことが知られてきたかららしい。なるほど、ミカンに比較するとわずか十分の一。一〇〇グラム中に五ミリグラムしか含有していないのだから、ビタミン信者には好ましくないくだものかも知れない。

しかし、リンゴはなにもいわないけれど、それなりの存在理由はある。まずリンゴ酸とクエン酸があるので、食欲増進、疲労回復にピッタリだ。また、皮の部分に含まれているペクチンは、非常に有効な整腸作用がある。

さらに、カリウムも〇・一ミリグラム（一〇〇グラム中）ほどあり、毎日食べると高血圧が降下する結果が出ている。

ドイツのことわざにある「夜のリンゴ一個は医者を遠ざける」というのは、決してデタラメではなく、それなりの経験からもたらされたものだ。

日本人にとってなじみが深くなったのは、明治になってから。いまでは一年中店頭に並んでいるが、その鮮かな色と味は、やはり秋のものだ。

マヨネーズ

豊富な秋の野菜を引き立てるものがマヨネーズだ。いまではすっかり、日本人の食生活に入り込み、するめにまで付けられるようになったのは、だれでも知っている。

マヨネーズの語源は、地中海の「マオン島でできたソース」から。小説"三銃士"にも登場するルイ十三世の宰相リシュリューが、卵と油をまぜて発明したともいわれる。

その内訳は、市販品は「営業上の秘密」とされている。しかし、大体の成分はサラダ油七五%、卵黄九%、酢一一%、砂糖一・五%、食塩一・五%、その他となっており、栄養価の高いのはいうまでもない。

その上、消化吸収の点でも抜群とされており、栄養食品の最右翼に置いてもいいだろう。

サラダの方はドレッシングが伸びているが、マヨネーズの多角的な使用法を考えて、もっともっととりたいものだ。お刺し身はどもかく、トンカツや焼き魚にまでかける人もいる。

できれば自家製のマヨネーズで"味覚の秋"を一層楽しいものにしたい。

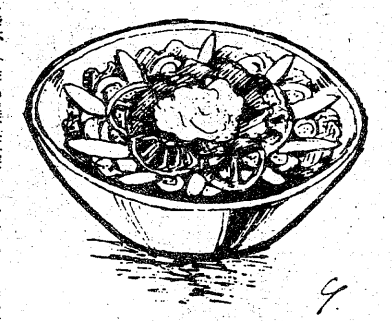

ただ、今年の異常天候と11号台風による被害のため、野菜類は品不足となり、これまでにない高値を呼んでいるのには、タメ息の出る昨今である。自家菜園の欲しいところだ。

耳の不自由な方に
リオンの補聴器
リオネット
（福祉法指定品）
富永電気商会
いわき市平字田町（平駅前）　電㉓2496・6732

鹿島街道名物
焼肉定食・焼肉丼
お1人様¥500　お1人様¥380
貸ビルあります
ドライブ食堂　すずらん
平上荒川鹿島街道福島高専前電㉓9033

普通特殊専門販売
浜通り唯一の修理工場
石城計量社
いわき市平谷川瀬字三十九町
TEL・21－4663代

⊙お宅の古い足踏みミシンを
卓上電動型（ポータブルミシン）
に改造いたします
●どんなに古くてもどこの銘柄ミシンでもOK
改造費16,700円
綴の小山　TEL・26－3576

創刊30周年記念出版
ただ今好評発売中
次郎長物のタネ本
復刻本
東海遊俠傳　全
天田愚庵の名著
B6判　216ページ
定価
1冊¥2,000

本社・支社・支局・新聞販売店のほか下記の書店でも販売しております

■平地区
マルトモ書店
ヤマニ書房
ダイコクヤブックス
角忠
村山書店
平読書クラブ
新栄堂書店
白銀書房
■植田地区
水野書店
■小名浜地区
たどころ書店
柏屋書店
小泉屋書店
平野書店
■常磐地区
田沢書店
丸一屋書店
■四倉地区
岡田書店
円谷書店

発行所　株式会社いわき民報社　いわき市平字田町63　☎23-1666代
お問い合わせは本社㉓1666代・小名浜支社㊷3560・勿来支局②2903・常磐支局㊷2380

随想

寿命

えと文　佐藤喜勢雄

「人生わずか五十年」と出陣を前に能を舞い、ひらりと馬に跳び乗り桶狭間の合戦に大勝利を治めるなど、数々のエピソードを生みながら、逆臣の手にかかり本能寺で果てるまで四十九歳の生涯を思う存分に生き抜いた織田信長の話はあまりにも有名である。私達も日常、人生五十年という言葉をきまり文句のように使用して来た。しかし最近の調査によると人間の平均寿命は、医学の進歩などもあって女は七十七歳、男は七十二歳とわずかの間に急速な延びを見せている。

寿命の延びはある意味で大変よいことに違いない。しかし手ばなしで喜んでばかりいられぬ問題がここにある。私とて平均寿命を上まわる生き方を望まないわけではないしその喜びに水をさすような気持ちはさらさらないが、ここでいいたいのは延びた寿命の生き方である。

まず誕生して間なしに教育という言葉に包まれてあっという間に結婚適齢期をむかえる。その男性の平均年齢が二十六歳、女性が二十三歳ということは男性より女性が三年早く結婚生活に入ることを意味する。男女の平均寿命の差、五年を加えると、八年間女性はやもめ活しを余儀なくされるわけである。勿論これは平均年齢を基準にした話で世に白髪の生えるまで睦まじい老夫婦も多いわけだからその点は誤解のないように願いたい。

この八年間をいかに優雅に美しく生きるかが問題である。まがり間違えば大変な厄介者になりかねない。その時になって慌てて生き方を改めようと本など読み出しても間に合うものではない。寿命の延びを喜ぶと同時に若い頃からその残された生き方をそれとなく身につけておくことが必要だと思うし、今更生き方の変えられないお年寄りに対しては、古いの時代が違うのなどといわず、労わりの寛容が必要でもあろう。

主婦の余暇を単的に表現した言葉に、起てば行楽座ればテレビというのがある。同じように中年男子にも一ゴロ・ニテレ三パチといううらみくいない皮肉った言い方がある。そのどちらにも登上して来るテレビは今や情報化時代の花形的存在である。その放映内容も雑多を極め程度の低いものほど視聴率が高いという。してみると低俗な内容は視聴者がつくりあげていることになるわけで、このような刹那的生き方をしていると余生の過ごし方に響くのではないかと憂いたくもなる。

話は変わるが王選手が世界記録をうちたてた場面を写し出したのもテレビである。あの瞬間を「日本列島に地鳴り」とある記者が報道した。なんとなくうち沈んだニュースの中でそれらをはねのけるにふさわしい爽やかな感動であった。プレーヤーとしての寿命もまだまだ長いわけだから、今後どこまでこの記録を伸ばしてくれるかいい知れぬ期待に血が跳る。腕力の欠陥を一本足打法でカバーすることを会得した王選手は徹底した訓練によって今日の栄誉をあしらめたという。言いかえればこの世界記録は決して天性とか特技を生まれながらにして保持して来たのではなく血の滲むような努力の積み重ねによって築きあげたものだといえよう。インタビューに応じたその表情は実に険しく厳しいものであった。そしてそれはバッターボックスに起ってカーブのボールの縫い目が見えるまでになったというその時の全神経を集中して一瞬静止する表情に似ていた。

旧巨人軍の川上監督は王選手のその集中力に戦慄を感じる時があったという。スランプの時は猛烈なトレーニングに打ち込むことによってその精神的なひずみに活を入れ続けて来たともいう。そしてそれにもまして王選手を讃える理由の中に、チームプレーに徹した野球人としてこの記録をうちたてたことであろう。0－3のあと好球必打のチャンスを生かすため〝打て〟というサインを送っても決して打たず二球見送ったという。打ち損ってアウトカウントを重ねるよりナインの一人として塁に出ることの方に重点をおいたわけでその人柄が年齢も性別も超えてファンをひきつげるものがあるのであろう。

王選手自身バッターボックスに起つとファンの声援がじかに肌に伝わって来るのがわかったという。だから皆さんと共に記録をうちたてることができたしこれからも皆さんと共にホームランを打ち続けていきたいと気どらず奢らず語っていた。

晴れがましいことを好まない性格ながら、ふだん人並みの親孝行のできぬ自分の今日の日を一番喜んでくれてるであろう父母に素直に感謝の意を表現したかったとグラウンドに招き感激を共にした本当の親孝行息子でもある。この心が白球を矢のように伸ばすエネルギーを握るバットに伝えるのだろう。派手なホームラン王ではなく人間ホームラン王に学ぶべき点があまりにも多い。そして寿命の尊さは人との関りあいの中で延ばして行く自分自身の誠意のようにも思われる。

日本の生んだ世界のヒーローに学びつつそのプレーヤーとしての寿命をわが寿命の如く愛しみたいと思う。

（いわき市四倉町上柳生字宮下一九）

最終回に寄せて…

佐藤喜勢雄

ひょんなことから半年間の約束で随想を書かしていただきましたが今日で終わることになりました。多くの方々からのはげましに対し厚くお礼を申し上げます。振りかえり見て私自身冷や汗のかき通しでした。初めは家庭の主婦を対象に書きましたが読んでいる人の反応を見ると本当に幅の広い層でどこに的を絞ってよいか迷いました。そしてまた書くからにはひとつの歴史をも含まねばならないと考えましたが、どの回も中途半端なものになってしまいました。断片的な浅知識で随想を書くのはせいぜい三回ぐらいが限度ではないかと痛感しております。それに加えて、今の私の立場もあってもっと毒舌をふるいたいことがありながら案外奇麗ごとに終わったきらいがないでもなく、読まれる方にとってはもの足りないものになったかと思います。意欲や写真のことなどもっと書きたいこともありましたが、専門分野になると読む人も限定されると思いさしひかえました。絵と文ということで読んでもらいたいばかりに挿し絵も書きましたが、その都度個性のない恥かきになったようです。自己弁護になりますが仕事を持ちながら週一回二千字をまとめることは常に追われているようで、雑な原稿のため編集局の整理の皆さんにはご迷わくをかけたと思います。お世話になりました。読者の皆さんにはいつの日かまた何かの機会にお目にかかり、ご忠告やらご指導をいただけたらこの上もない幸福に存じます。

最後に貴重な紙面を私ごとき者のためにおさきいただきました民報社に対しお礼を申しあげます。有りがとうございました。

内科
消化器科
循環器科
今内科医院
医師 今 憲二
医師 今 エキ
平字新川町10　TEL・㉔6412

七五三髪かざり
前差し・横差し・くす玉・かのこ・ちんころ掛
りぼん・はこせこ・帯締め・せんす
美容用品の店 ワカマツ
いわき市平字南町60　平大通り（東邦銀行となり）☎㉔5227

●入院随時●
胃腸科
外科
小川医院
院長 小川 修一郎
勿来町関田浜田3－2　☎02466（5）2953

三井小児科
三井 五郎
いわき市平字田町69　電㉔2615

江尻小児科
江尻 次雄
いわき市錦町下り立48　電③3988・夜②5366

大滝小児科
大滝 達司
いわき市平字下の町4ノ9　電㉔2769

かやば小児科
萱場 治
いわき市小名浜花畑町12ノ2　電㊿5555

産科・婦人科・麻酔科
山崎産婦人科医院
院長 山崎 正義
いわき市平字釜ノ内二一三（薬川橋東）電㉔七八三三

精神科・神経科
財団法人 新田目病院
院長 新田目 五郎
本院 いわき市平字才槌小路 電㉔四三一七～八
分院 いわき市平上荒川字安草 電㉔四三一九

〔入院応需〕
内科・整形外科
内木外科胃腸科医院
院長 内木詢一
☎22－5102
平・大館31
（久保町バス停前）

医療法人 福島アフタケアー協会
▼内科
▼整形外科
▼胃腸科
▼外科
▼麻酔科
大河内病院
院長 鴇田 征夫
いわき市内郷御厩町折返21の1
電26－2588（代）

胃腸科・内科
●診療時間
9時～6時
村上胃腸科内科
院長 村上 勲
平字四町目26 鶴屋ビル2F
電23－0334

ナシ狩り大にぎわい

平・赤井畑子沢
平・平窪地区

いま、いわき市平赤井畑子沢、平平窪地区の観光果樹園では、恒例の食べ放題。いわきナシ狩り」の最盛期。心配された台風11号の影響も、雨台風のおかげで落果もなく果樹園の被害は軽微だったのと、その後は晴天続きと天候に恵まれたため、二十三日の秋分の日から二十五日の日曜にかけての飛び石連休には、県内外からの観光客がどっと訪れた。

ナシの成熟も良く、甘味もたっぷり。ナシにかぶりつく観光客のほおはゆるみっ放し。果実も大きいので三個も食べればダウン気味。腹がふくれると樹下のゴザで昼寝一起きてまた…。最高十個ものツワ者もいたという。

この「ナシ狩り」は十月十六日まで開催されているが、果実は十分に需要をまかなえますと果樹園では太鼓判。

▼入園料（食べ放題）▲大人＝三百五十円、小人＝二百五十円。

▲すずなりの果樹の下で　自分でもいだナシをほおばる…ナシ狩りのダイゴ味だ　グループ・家族連れの笑い声が明るい（赤井畑子沢＝高田定正果樹園で）

◀家族総出で　おみやげ用ナシの袋詰め作業　一袋四キロ入りで長十郎　二十世紀など種類も豊富　お値段は一キロ当たり長十郎二百円　二十世紀二百七十円という

▲チビッ子のおう盛な食欲に　お姉さんのナシをむく手は休みがないほど　それでもナシ狩りの楽しいふん囲気に終始笑顔が…

＊温かいムードのあなたの談話室＊
スナックバー
フレール
営業時間PM5:30～11:00
平駅前（世界館ビル東隣）
☎74—4897

寝具専門
ふとんのスズキ
いわき市平・新川町　TEL・74—2422
（貸ふとん部　多量の貸ふとんを用意してあります）

PM6時～12時
WINE & SNACK
ドッポ
平駅
平駅前TEL.(74)8845

造園
造園工事一式ご相談に応じます。
庭木・庭石・貸植木・芝生・園芸一般
＊イトーヨーカドー店をご利用下さい。
荒川農園
●農園…いわき市平下荒川・久世原82　☎(74)3513
●店舗…イトーヨーカドー　☎(23)3636・内線341

味噌ラーメン専門店
喜多方ふぐちり
よせ鍋
郷土料理
川政
喜多方市
TBSテレビが全国特集で紹介しました

男性のかつら
スキンツーペ
接着剤不要（新開発）
ST.コルレス
本物を手にとってご覧下さい
東京義髪整形特約店
理容セビリヤ
平・南町　☎(74)3341　(22)3941
個室でご調髪いたします

痔と漢方
いたみ・出血
すみやかに治す
井上漢方をお試し下さい！
いわき市植田駅前
イトーヨーカドー1階外側
井上薬局
漢方薬剤師　井上　禎二
☎02466—3—1211（代表）内線260

本格的ラーメンの味!!　深夜一時まで営業
ラーメン専科
平・五町目　あるが家具店前酒井ビル

サラリーローン
電話担保融資
ロンズ
サンヨー
☎(74)4482

参加するスポーツ時代に

10月に市民体育大会

登録選手、学生は除く

ダスポーツの秋"本番―。「いわき市民種目別体育大会」（市教委、市体育協会主催）が十月九日から、市営平庭球場など市内十二会場で開かれる。

同大会は各種目競技協会登録者や学生を除く、アマチュアの一般社会人を対象にしたもので、スポーツを通じ理解と友情を深めようというもの。九日のソフトボールなど五種目を皮切りに、十一月三日の駅伝競走、剣道競技まで、合わせて十三種に熱戦を繰り広げる。

各種目の期日と会場、参加申し込み先は次の通り。

▽第七回軟式庭球競技会＝九日（市営庭球場）高萩喜一（電・二三―三三三〇）

▽第十回硬式庭球競技会＝十六日（同）阿部順吉（電・二一一―一二二一）

▽第八回バレーボール競技会＝十六日（湯本一中、関船体育館）渡辺康吉（電・二六―一一一一）

▽第九回バスケットボール競技会＝十六日（勿来工）糞谷斉（電・七四―九一〇一）

▽第八回ソフトボール競技会＝九日（市営平球場補助競技場）矢内孫次（電・五四―三六三六）

▽第八回卓球競技会＝九日（関船体育館）吉沢昭夫（電・二六―二二八三）

▽第八回サッカー競技大会＝九・十日（呉羽グラウンド）遠藤忠義（電・〇二四六六③―五一一一）

▽第八回ラグビー競技大会＝九日（平工）鵜沼秀雄（電・七四―八二六一）

▽第七回ハンドボール競技大会＝十六日（好間高）中島寿美（電・三六―三〇四八）

▽第八回剣道競技大会＝十一月三日（平武徳殿）大和田一雄（電五六―七八四〇）

▽第八回柔道競技大会＝二十三日（福島高専武道場）阿部文平（電・七四―三二〇三）

▽第八回弓道競技大会＝十日（平弓道場）伊藤秀一（電・七四―五五二九）

▽第十回市民駅伝競走大会＝十一月三日（市営いわき陸上競技場）白土四郎（電・七四―八二八一）

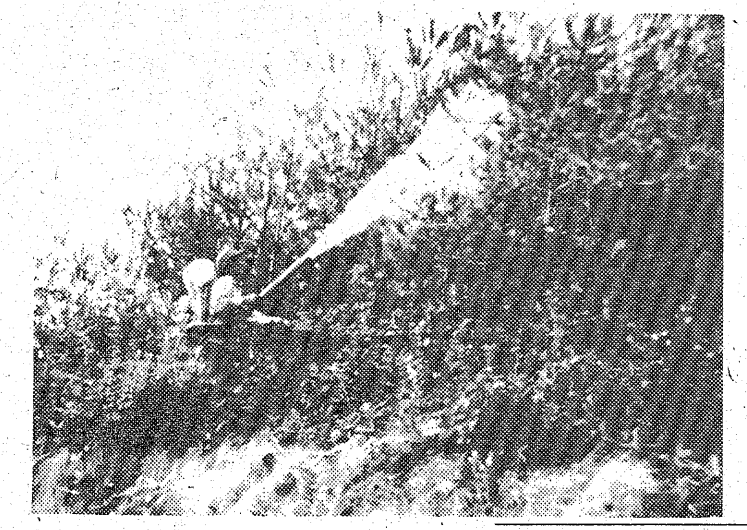

肉用子牛セリ

いわき畜産農協主催の肉用子牛セリ市は、十月三日午前十一時からいわき家畜市場で開かれる。当日は市内の農家から生後七～九カ月の子牛約百二十頭が出品、セリに掛けられるが、このところセリ値も低落気味で、八月も前回（六月）対比一二・六三％という安値。

「今後も安値で経過するようだったら、飼育を見合わせるしかない」といっている農家も多いだけに、当日のセリ値が注目される。

なお、セリ市に先がけ、午前九時からは優良子牛を選ぶ品評会が行われる。

〝松の敵〟ハバチ退治

千ヘクタールの山林を薬物駆除

松の枝に寄生、葉を食害してしまう害虫「マツノクロホシハバチ」を駆除するため、県いわき林業事務所は食害現象が見られた千百六十三・九二ヘクタールの松を対象に防除を実施した。その結果、防除対象となった松の枝に寄生していた害虫はほとんど死滅、これ以上まん延することはあるまいと見ている。

防除対象となったのは川前、三和町など山間部の五地区で、県有林、市有林、財産区有林、それに国有林。

防除はくん煙剤「スミジェットVP」と粉剤「デープデレックス粉剤」を併用して行った。

【"ハバチ"を駆除する係員】

枯れ木？に花が咲く

浜児童相談所のさくら

○…秋も日一日と深まっていく今日このごろだが、いわき市平上荒川字長尾の県浜児童相談所（高原光雄所長）内の桜が何を間違えたか狂い咲き、職員や収容児達を驚かせている。

○…この桜の木、六年前に同相談所西側の裏山から移植したうちの一本で、日当たりの良い環境が功を奏したのか、この六年間に三十㌢だった苗木も今では約二・五㍍に成長。今年春にも立派な花を咲かせた。

○…二度目の"開花"が始まったのは十日ほど前。害虫に葉をほとんど侵食され、枯れる寸前までになったのだが、生命力が強いのか、徐々に葉が出始め、芽吹き、とうとう二㌢ほどのかれんな花が咲いた。

○…苦難にもめげず立派に"更生"したこの桜の木、まるで、怠学や夜遊びなど、一時の誘惑に負けて同相談所に保護・収容されている子供達に、「つらくてもくじけちゃダメ!! 自分の努力で困難は乗り切れるんだ」と教えているよう。

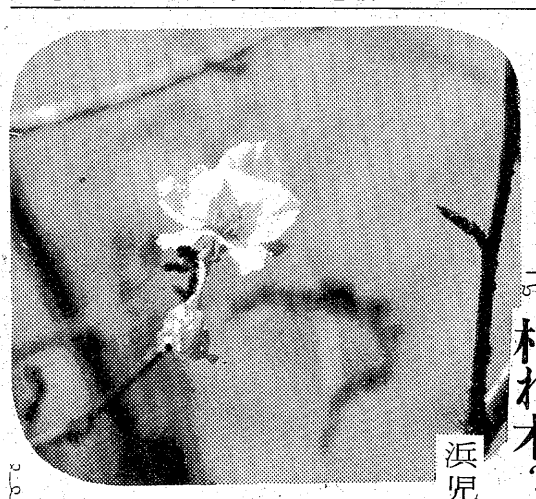

【ピンクの小さな花を咲かせた桜】

冷夏8月は火災多発

3日に一度、3人がケガ

いわき市消防本部がまとめた火災月報によると、八月中に市内で発生した火災は十一件。建物四百二十七平方㍍、林野十㌃が焼け、三人がケガをした。焼け出されたのは九世帯三十九人。千二百十六万円が灰になった。

昨年同期と比べ、発生で七件、傷者で二人、建物で二百二十五平方㍍、林野で十㌃それぞれ増え、損害も三百九十六万六千円増えた。

これは同十五日夜、勿来町白米林ノ中で民家百三十八平方㍍が焼けるなど全焼のケースが三件あったため。

署別では平、勿来各四件、磐城三件。常磐、内郷では発生ゼロだった。原因は「タバコ」二件、「子供の火遊び」一件、「石油ふろがまの取り扱い不十分」二件、「食用油の引火」一件、「不明」二件、「その他」三件。

杵屋十茂代追善長唄演奏会

2日　文化センター

第九回市民文化祭参加行事、いわき市民文化祭実行委員会主催、杵屋十茂代・七回忌追善長唄演奏会は十月二日午前十時半から、いわき市文化センター三階和室で開く。杵屋十茂代名取門弟、十久江会、久代会などの杵十茂会と花柳真貴人師主管、平芸妓連が協賛出演する。

演奏曲目は三番叟で開幕、越後獅子、勧進帳、京鹿子娘道成寺など二十三曲。追善演目は『黒髪』で花柳真貴人師が杵屋和八師と三味線を、藤田杉輝茂師が箏を演する。

平芸妓連の賛助出演で舞踊「蓬来」「島の千歳」「浦島」ほかに花柳真貴人師の「助六」がある。

東京から杵屋和八、杵屋五三次郎師など十三人。鳴物翠月左三郎社中六人が特別出演する。出演する地元名取は杵屋十久江、十代寿々、十代文、十茂三枝など二十人で、地方ではまれにみる盛りだくさんな長唄会となる。

校歌の碑と校訓の碑を建立

汐見が丘小

汐見が丘小の校歌と校訓碑の除幕式はこのほど、永山定枝校長、三百七十児童にPTA役員らが出席して行われた。

贈ったのは同小PTA会長の赤津多さん(四モ)で、校歌と校訓をいつまでも同校のシンボルとして大切にしてゆかねばと寄贈した。黒ミカゲ石を使った立派なもので、体育館わきに校歌の石碑が建立され、玄関前に校訓石碑を。

校歌は同校の永山定枝校長作詞で、作曲が古関裕而さん。なお、校訓は田畑市長が筆を執った「創造」が刻まれている。

【田畑市長が筆を執った田畑市長の校訓】

くらし随筆

新東洋事情 (3)

韓国式夕食会

高橋謙一郎

韓国の近年の経済成長は目ざましい。七十四年のオイル・ショックを克服し、昨年は一五％、今年も一〇％以上を確保している。特に造船、石油化学、繊維等の産業においては、低廉で勤勉な労働力を基盤に、我が国との厳しい競合関係に入っている。物価、賃金もここ数年の間に二～三倍に上昇した様で、減速安定の我が国とは対照的に今も高度成長経済を維持している。

◇

諸物価高騰の中で今も変わってないものがある。かつて、日韓両国で悪名（？）をはせた妓生（キーセン）パーティーは、その悪名ゆえに韓国式夕食会と変名したが、その実態と値段は変わっていない。利用客の大半を占める我が国の物価にならっているらしい。

妓生は、我が国の芸者とは異質なもので、本来宮廷に仕えた官女の様なものだったが、現在ではあまり変わりはない。近年、希望者が多く、一定の容姿と語学力が要求されるということである。

妓生ハウスは、我が国の料亭の様なもので、ソウル市内だけでも数十軒あり、数千人の妓生が所属している。パーティーの中身は別に大したことはなく、広いオンドル部屋で民族衣裳のチマ・チョゴリに着飾った妓生とともに民族音楽、舞踊などを見ながらにぎやかに宴会を行う。ただ問題は、この宴会が春を売るためのプロセスになっているということだろう。

あふれた労働力と立ち遅れた医療保険制度が、一家の犠牲として彼女達の多くを悲しい稼業に追いやるらしく、その意味では近ごろの我が国の女子高生などとは、およそ次元の違う事情がここにはある。

◇

我が国においては、今や失われつつある厳しい倫理感が今も健在である韓国において、青春をかけた彼女達の前途は、必ずしも明るくはない。

（力行会・内郷）

寿司　うなぎ　割烹　つま
小名浜港　☎三三一

タカオはコーヒーが自慢です
タカオ
平駅前不二屋ビル電23―7727

体力造りは食肉から!!
いつも新鮮な定評ある牛豚肉
松阪牛特約店　肉の緑屋
本店　平・一町目　電㉓〇二八五～六
支店　平・平駅前通り　電㉔二七九四

ビューティフルアンダーウェア
グンゼ　yamjoy
カラフル5色
M・Lサイズでスリムにフィット
★月末サービス★
☆ハダカ陳列のファンデーション　オール2割引き
☆PS727パンスト5足目5円
☆紳士短（500円の品）5足目5円
くっつきでべそキャット
プレゼントセール中　（抽せんで）
グンゼショップ　チャーム
平・五色町バス停前☎74―8748

地酒の名門
また　べ　え
又兵衛
焼とり　酒処　花籠
平字田町　電23―4980

花沢一商店　平字胡摩沢114　TEL.74―3258

各紙絶賛の"いわきの民話と伝説"
A5版　二三六話　二八八頁
挿画　坂本勇氏　15図入り
頒布価額　一、五〇〇円
好評、残部僅少。お早めにお求め下さい。
いわき地方史研究会事務局
平読書クラブ
平・田町（並木通り）☎四〇六七・☎七三〇五

いわき地区高校生活指導協

女子生徒の母親会を

性非行防止へ緊急提案

いわき地区高校生活指導協議会（会長・菅野朋重磐城高校長）の第二回定例会議は二十七日午後、磐城女子高に同地区の公私立十七校から校長、生活指導主任約四十人が出席して開かれ、今後の生徒指導の強化徹底などを話し合った。

会議にはいわき中央署の菅波清明防犯課長、県教育庁高校教育課・いわき駐在の佐川芳雄指導主事も出席。はじめに菅波課長が一～八月の管内の青少年補導状況を説明したあと、さる十二日辺見県教育長から県内各高校に出された通達事項について話し合いを進めた。

この中で、佐川主事は今春いわき市内で女子高校生による売春事件が発覚、無軌道ぶりがクローズアップされたことから、特に性非行問題を取り上げ、未然防止の一策として「各校とも女子生徒の母親を対象にした父兄会を早急に開いてほしい」と異例の提案を打ち出す一方、各校長に対し「先生だけの研修会も開き、非行防止と指導の徹底に万全の体制づくりを図るよう」強く要請した。

また、喫茶店出入りの問題についてもふれ、現在十七校中十二校が出入りを許可しているが、出席者の中から「一部の喫茶店は悪の温床と言われており、不純異性交遊につながる」といった意見も出たため、各校とも再検討する方針を決めた。

車を盗み無免許ドライブ

すし屋で酔った男

いわき中央署は二十八日午後四時四十分ごろ、いわき市常磐湯本町下浅貝九〇、窃盗など前科二犯、無職三浦隆男(三〇)を窃盗、道路交通法違反（無免許・酒酔い運転）の疑いで緊急逮捕した。

調べによると三浦は同三時二十分ごろ、同市久之浜町久之浜字後原二四、「寿し徳」＝浅貝富美夫さん(三三)経営＝で、ビール六本、日本酒九本を飲み、同店前駐車場に止めておいた同市鹿島町船戸字八合二ノ二一、会社員吉田賢仁さん(四三)の普通乗用車で曼陀海岸近くまでドライブをしゃれ込み、同市四倉町字五丁目・同署四倉派出所前を時速二、三十キロでノロノロ運転しているところを検問中の同署員に捕まった。

同署は無銭飲食（六千九百円相当）の疑いでも三浦を調べている。

婦人作業員、車にはねられ重傷

二十九日午前十時二十分すぎ、いわき市勿来町白米日照田三一地内の白米団地造成現場で、マンホールを清掃していた同市遠野町深山田字小石平四五、土工志賀タケ子さん(三四)は、同市平沼ノ内字浜街一八二、運転手鈴木要之助さん(三六)運転の普通トラック（二トン）にはねられ、はずみで体を近くにあったマンホール（コンクリート製）の角にぶつけ肩や胸の骨を折って四カ月の重傷。

いわき南署の調べによると、鈴木さんが後ろをよく確認せずに車をUターンさせようとした。

「ワ～イ　大きいな～」歓声をあげてのクリ拾い

クリ拾いに300人

このども村

施設の子、お年寄り招待

いわき市社会福祉協議会主催の「お年寄りと心身障害児のクリひろい大会」が二十九日午前十時半から、同市四倉町字芳ノ沢のこどもの村クリ園で開かれた。体が不自由だったり、高齢のため、自然に接する機会の少ない老人や身障児に、広がる秋空の下で精一杯"秋の味覚"を楽しんでもらおうというもの。今年で四回目。同日は、老人ホーム「千寿荘」、精薄者授産施設「いわき学園」、盲ろう児施設「光風学園」など市内の五福祉施設の入所生（児）ら約三百人が招待された。

磯野清治同社協会長が、「思う存分楽しんで下さい。しかし、ただクリを拾うだけでなく、お年寄りも参加しているので、いたわりの精神も学び取って欲しい」と開会のあいさつをしたあと、参加者はいっせいにクリ園へ入り、二㌃に約八百本が植えてある林の中で、すでに落ちているクリのイガを上手にむいたり、今にも落ちそうなものを揺すり落とすなど、目を輝かせながら拾い集めていた。

クリ拾いのあとは、バンガロー前の広場で、ボランティア・グループや地元の四倉婦人会員らが作った昼食を取り、袋からあふれんばかりのクリを土産に家路へ着いた。

この「クリ拾い大会」は三十日も開かれ、重度身障者授産施設「カナン村」の入所生らのほか、在宅の身障児ら約二百五十人が招待される。

労組幹部講座

【労組代表を対象に行われた労働講座】

今後の労働運動

労組幹部集め経済講座

県、県労政協会など共催の労働組合幹部講座は、二十九日午前十時半から県いわき合同庁舎四階会議室で開かれ、民間労組の代表など六十人が受講した。

社会情勢に対応した労働問題に関する知識を高め、健全な労働運動を進めるための講座。はじめに早稲田大学教授小松雅雄氏が「日本経済の現状と展望」と題し、構造的不況の要因、企業環境の変化などの問題について長期的・構造的に分析して一時間半にわたり話した。次いで労働評論家加藤尚文氏が「これからの労働運動の課題」を話した。

いずれも労働運動を進める上から重要な問題だけに、受講者の中には講演内容を全部収録し、今後の運動の参考にしようと、録音している民間労組の代表もいた。

平十四区親和会運動会

平第十四区親和運動会は二日午前九時から、好間二小で催す。町内ぐるみの運動会として十六回を数えるだけに、班別対抗リレーなどの競技から"お笑いゲーム"まで三十からの出番が準備されている。

久之浜地区市民体育祭

二十三回市民体育祭は二日午前九時から、久之浜一小校庭で開催される。

暴走族リーダー無免許逮捕

無ナンバーで走る

いわき東署は二十八日午後二時、いわき市泉町滝尻、無職少年A(二)を無免許運転の現行犯で逮捕した。

Aは同時刻ごろ、同町滝尻字上谷地三五ノ九地内の県道（泉～釜戸線）で、ナンバープレートを付けていないバイクを運転、パトロール中の同署員に見つかり、無免許であることがわかった。

Aは暴走族「太平洋連合」（構成員二十人）のリーダーで、毎週土曜日の深夜などに仲間が運転する車に乗って集団走行を指揮し、県内外を走り回っていた。

旧城跡、仲間町の粗大ゴミ収集は30～2日に

いわき市清掃課は三十日、平・旧城跡、仲間町で粗大ゴミの収集を行う。台風による水害の影響で、収集計画に遅れが出ているため、回収は一両日ずれ込むこともある。

小名浜高校同窓会総会

小名浜高校同窓会は十月八日午後一時半から、同校図書館で五十二年度総会を開く。

優秀一席に鯨岡さんの「皇雲」

秋田犬展入賞

秋田犬保存会県支部主催、第三十二回県支部展は二十五日、相馬市の長友グラウンドで開かれ、県内外から優秀犬百四十頭が出陳された。

いわき市内の入賞は次の通り。

◇成犬オス▽優秀一席＝皇雲（鯨岡二雄）◇同メス▽優秀一席＝幸忍（山野辺四郎）

◇若犬オス▽二席・県内トップ賞＝誉伝統号（関根章満）▽五席＝湯ノ岳（末永初男）◇同メス▽三席＝薬師之虎女（関根章満）▽五席＝高千穂（諏訪三郎）

飯野地区で環境浄化を懇談

非行の未然防止へ

飯野保護司会、平五小父母と先生の会主催、飯野地区各関係団体後援の飯野地区環境浄化懇談会は、十月一日午後一時半から飯野公民館で開く。

最近の青少年の不良化と非行は悪質化しているうえ、売春の低年齢化など目に余るものがあるが、子供の環境をよくするための方策について、青少年の保護育成にあたる同地区の関係代表者が集まって懇談、総ぐるみで地域浄化に乗り出すことになったもの。

当日はいわき市少年センター坂本三郎所長、飯野地区担当警察官らが講師・助言者として出席、情報交換を通して、地域に即応した防止対策を打ち出す。

川前支所で心配ごとの相談

いわき市川前支所は三十日午前九時から午後三時まで、同支所で心配ごと相談を受け付ける。

新聞配達員募集
▽中学、高校生、大人も可▽配達区域＝小名浜一円▽高給優遇、委細面談
いわき民報小名浜専売所
いわき市小名浜・中島商店街　電(62)〇〇八六

高級洋菓子と食パン
開花亭
平・五町目　電23－1342～3

'77秋の紳士服
●舶来服地・ネクタイ・プレタポルテ
●ネームししゅう
★専用駐車場をご利用下さい
技術者求む
大平テーラー
いわき市平・堂ノ前
〈福島信販加盟店〉
TEL・23－4029（代表）
ニイサンのヨーフク

洋装モンシェリー
平字白銀町8・太田ビル3F　☎(23)8140
高級舶来・国産布地　オーダー専門店

'77秋冬の京呉服
新柄発表展示即売会
ご婚礼衣裳・七五三晴着
およばれ着から中振袖まで
とき　十月一日(土)二日(日)三日(月)
《三日間限り》
ところ　いわき市平字才槌小路一
渡辺呉服店
当店（店内催し）
あたりが静寂をとりもどし
野や山が紅葉に染まる頃
和装の季節がやってきます
日本の心を装いに託して
この秋の新柄を豊富に取り揃えました
ぜひご高覧賜りますようお願い申し上げます
展示品目
◆中振袖　◆訪問着　◆七五三お祝い着
◆留袖　◆付下げ着尺◆小紋着尺・羽尺
◆絵羽織◆絞り羽織◆袋帯◆袋なごや帯
◆正絹なごや帯　◆博多本筑なごや帯
◆塩瀬なごや帯　◆本場大島紬
◆村山大島アンサンブル　◆正絹お召
◆色無地着尺　◆白生地　◆ウール着尺
◆道行コート地　◆高級呉服全般

●お買い上げの方に記念品を進呈致します
きものローン
わずかな頭金　わずかな毎月のお支払いですてきなきものがお求めいただけます
渡辺呉服店
いわき市平字才槌小路　☎74－二八六八

まこと幼稚園で運動会　常磐・まこと幼稚園の運動会は二日午前九時半から、湯本一小校庭で催す。

株式・前場

本日の市況は昨日に続き、優良株中心に続伸した。朝方はトヨタ中心の自動車株、精密株、百貨店株、薬品株が買いすすまれ、不動産株もしっかりとなった。中ごろから財投関連株が買われ、食品株など内需関連株も物色されていた。半面業績不振が伝えられた橋本チェンが売られ、化学の仕手系株も小甘くなった。

主な高い銘柄は西松建十六円、味の素十円、ガイシ十五円、織キ十八円、トヨカネツ十二円、パイオニア二十円、トヨタ十五円、トヨタ車十四円、キヤノン十五円、三越十四円。

主な安い銘柄は大同酸十五円、日油脂八円、橋本チェン九円。

（地元銘柄）呉羽七百七十八円、岡理ゴ四百三十円、白煙瓦二百三円、常陽銀、東邦銀出来ず、常磐興百十四円。

日経ダウ十六円八十九銭高の五千二百三十九円三十四銭。出来高一億三千万株。

（平・水戸証券調べ）

市況

魚類

二十九日朝の小名浜港は底引ものが出回った。

【小名浜港】底引船九隻六・五㌧　小舟六十五隻

▼カツオ　千五百㌔。一三〇〇一三七〇▼水ダコ　千五百㌔。三〇〇一一三〇▼シイラ　千㌔。二〇〇一四〇▼ドンコ　六百㌔。一六〇一一六▼アジ　五百㌔。八〇〇▼メヒカリ　四百五十㌔。四三〇一三九〇▼マイカ　四百㌔。八〇〇一三七〇▼ハモ　三百五十㌔。六五〇一六二〇▼スズキ　百二十㌔。一八五〇一一〇〇〇▼アワビ　二百㌔。四七〇〇一四六五〇▼毛ガニ　千二百匹　一五〇〇一六〇

【江名港】底引船六隻五・三㌧　引きづり船十九隻一・六㌧　小舟二十隻〇・五㌧

▼カツオ　千二百㌔。一四〇〇一二五〇▼アジ　千百三十㌔。六六〇一三〇〇▼サバ　千七十㌔。五〇一三〇▼マコガレイ　五百六十㌔。一〇〇〇一一五〇▼ヤリイカ　五百五十㌔。六五〇一一三〇▼イカ　五百三十㌔。九〇〇一二〇〇▼シイラ　五百十㌔。一五〇一四〇▼ドンコ　五百十㌔。一八〇一二〇▼タコ　二百五十㌔。三〇〇一一五〇▼アカジ　百九十㌔。七五〇一八〇〇▼ハモ　百六十㌔。八一〇一五〇〇▼タラ　百十㌔。一四六一〇一四五〇〇

【中之作港】一本釣船一隻〇・八六㌧

▼小シイラ　二百六十九㌔。七五▼中シイラ　二百十二㌔。一〇〇▼イカ　百九㌔。一五〇

野菜

▼大根八〇一五〇▼ニンジン一二〇一五〇▼ゴボウ二五〇一二五▼白菜八〇一五〇▼キャベツ二〇一一〇〇▼ネギ二〇〇一一〇〇▼レタス一一〇一八〇▼キュウリ二〇〇一五〇▼ナス二〇〇一五〇▼トマト三〇〇一五〇▼インゲン五〇〇一二〇〇▼サツマイモ二六〇一四〇▼バレイショ九〇一四〇▼サトイモ二五〇一五〇▼玉ネギ九二一八五▼生シイタケ八〇一三〇▼モヤシ九〇一七〇（以上㌔）▼菜類六〇一一〇▼ニラ四〇一一〇▼ホウレン草一三〇一五〇（以上束）▼ピーマン五五一一〇（袋）

果物

▼ミカン三三一一〇〇▼グレープフルーツ一五九一一四一▼レモン二五三一二二〇▼リンゴ三〇〇一五〇▼ナシ二七〇一三〇▼ブドウ五五〇一二五▼クリ四五〇一三五〇▼バナナ一五四一三三（以上㌔）

（市中央卸売市場調べ）

※お断り＝読者の声、会と催し、映画案内は3面に。

あすの運勢

小川石州

九月三十日（金・先勝）

【1月生】我を張れば周囲に敵をつくる、協調して有利

【2月生】あれこれ迷えば好機逃す、じっくり取り組め

【3月生】枯れ木に花が咲く運がある、辛抱しがんばれ

【4月生】思いがけぬことが起こる暗示、用心してかかれ

【5月生】だいたい順調だが油断するな、慎重に取り組め

【6月生】思いのほか好機に恵まれる、積極的に当たれ

【7月生】周囲と協調して何かと有利、独走すれば不利

【8月生】好意はすなおに受けて結果よい、独断は禁物

【9月生】計画を実行するには不安ある、冷静に取り組め

【10月生】多少曲折あるが徐々軌道に乗る、努力続けよ

【11月生】思わぬことからピンチを招く、慎重に取り組め

【12月生】[illegible]々しく動けば後悔する、[illegible]静して動け

いわき民報案内広告

■1ダン4行　2,000円（前納扱いです）
■同一広告5回以上掲載は1割引き
■お申し込み・お問い合わせは本社営業局広告部☎㉓1666代＝支社・支局・いわきPRセンター＝☎㉓0690へ

家屋

貸家一戸建て▽六畳六畳六畳▽タイルガスぶろ有り▽駐車可▽場所＝平南白土（磐城二高下通り）電話有▽電㉔二二七七

アパート▽六畳・四畳半・三畳▽バス・トイレ付▽場所＝平字六人町・平一中・一小学区▽連絡先＝電㉔二六〇九

新築貸家一戸建て六畳六畳四畳半都市ガスぶろ台所水洗トイレ付駐車可日照良▽場所＝郷ケ丘▽連絡先＝電㉔三二〇四

譲る店舗▽三九六平方㍍（12坪）▽スナック・喫茶店向き▽場所＝平字才槌小路（旧堀江工業近し）▽電㉖四四八五

アパート▽四畳半三畳台所トイレ付き▽日照環境良▽場所＝平・道匠小路・磐城高校入り口バス停前▽連絡＝電㉖四七〇四

アパート▽六畳六畳▽トイレガスぶろ台所付き▽日照良好▽場所＝内郷御厩長町『吉田アパート』▽連絡＝電㉔五三四

マンション・平イトーヨーカドーそば・至便▽2DKバス水洗トイレ付▽電㉒二七四八・夜㉔六二〇二（平字五町目）

新築高級マンション▽六畳四畳半台所五畳▽流しセット▽バス付き▽場所＝明治団地入口賃二万七千▽連電㉑二五五一

高級マンション▽六畳六畳▽可▽場所＝内郷・御厩小学校前▽連絡先＝㉖六六〇二夜八時まで

新築アパート▽六畳、四畳半バス・水洗トイレ付駐車▽連絡先＝㉖六六〇二夜八時まで

募集▽喫茶従業員▽若干名▽細面談▽平・二町目▽純喫茶『花壇』電㉑四一三四㊸二三七

募集

急募
水産物の代金精算等事務を取り扱う職員を増員募集します
女子事務職員　1名
●計算事務　ソロバン3級
独身20歳まで　高卒
●勤務時間　午前8時～午後5時
●各種保険加入　制服貸与
●給与　当社規定により優遇
交通費支給
希望者は10月5日まで履歴書郵送下さい
面接日追って通知します
いわき市中央卸売市場
水産物精算株式会社
いわき市鹿島町鹿島1
電話58－6871（担当安斎）

急募
ウエートレス　若干名
・年齢18～27歳まで
・委細面談
純喫茶　風車
平字中町（大黒屋デパート前）
TEL・23－3125

募集
■女性　2名
■18～25歳くらいまで■週休■帰りは車で送ります■高給優遇・委細面談
スナック　赤坂
平・白銀町スズキビル内
電㉓9022（昼）㊹8696

急募
■平　店　学生アルバイト
PM4：30～9：00
市内通勤可　電㉒2911
■湯本店　男女従業員
年齢18～25歳　社保有
電㊹2766
珈琲館　ソワ

ボーイ及びホール責任者一名　週三日のアルバイト歓迎　平・田町（ひかり座裏通り）パブレストラン戒厳令の夕べ㉓七二九四

急募運転者（普通）手取10万以上▽履歴書持参委細面談面接12時～5時迄▽四倉町東三丁目・長谷川食品工業▽㉜二〇三六

美容師、インターン一名　平・田町、ひかり座裏通り『たまち美容室』電㉓七二九四

急募▽中華料理専門コック▽ウエートレス▽場所＝平字白銀町▽連絡先＝電㉑四一三五

運転者募集・普通免許所有者40歳位まで▽給与13万円▽履歴書持参委細面談▽平字紺屋町『丸仙魚店』▽電㉓三三五七

雑件

お困りの方
―正確・迅速・安心―
■対人関係・結婚・採用人事素行・浮気
■調査は極秘
■連絡時間　午前9：00～午後5：30
いわき情報・調査局
TEL（23）8184（代）

募集
◆大型運転者
◆大型運転助手
◆普通車運転者
若干名
・経験者歓迎
・委細面談　履歴書持参
鈴木運送店
平字正月町24　電㉔2468

運転手募集
■トレーラー2名
■平ボデー2名
■大型特殊免許所有者・40歳くらいまで■経験ある方■高給優遇・委細面談
古殿貨物有限会社
小名浜大原字南君ケ塚85
電53－3305

募集
■ウエートレス　若干名
▷18～35歳くらいまで▷通勤▷2交代・週休▷おそ番の方は車でお送りします▷高給優遇・委細面談
珈琲　果林
湯本駅前／43－2236

募集中華見習い一名▽25歳ぐらいまで▽パートも可▽委細面談▽平・白銀町中華料理『栄楽』電㉒二九五七

免許番号建設大臣（1）第1962号
建設業県知事（特－49）第2825号
東北土地開発株式会社
いわき支店　平・白銀町
☎23－1188・1189・2677

売地	鹿島町米田	206平方㍍（62坪）3.3平方㍍5.8万	即建可 住宅最高 仲介
売地	小名浜竹町	369平方㍍（111坪）3.3平方㍍30万	市道面 何業も可 仲介
売地	常磐湯台堂	302平方㍍（91坪）	造成済 学校・病院等近 湯本駅歩12分 総額900万 仲介

求めています！意欲ある男女社員!!

◆ホステスさん
⊙日給保証　八、〇〇〇円（一ケ月）
⊙永久保証　五、〇〇〇円
（他指名料・売上歩合給）

◆女子社員
⊙初めての方でも、安心して働けるシステムです。
⊙十八歳以上の方で、和を乱す事のない人。
⊙独身寮、母子寮、託児所、新調ドレス完備。
⊙ミニドレスのきらいな方は、お店のロングドレスまたはご自分のドレスで結構です。
⊙お帰りは当社マイクロバスにてお送りします
お電話頂ければ当社がお伺いいたします。

◆男子社員　幹部候補社員募集
⊙ウエーターさん　五名　給妻帯者15万円
⊙カウンターさん　二名　給独身者13万円
⊙レジさん　三名　給9万円他手当有

会株社式
パラダイス観光（採用係）
平字材木町四七　☎代（〇二四六）㉒二四五八
キャバレーチェーン
パラダイス平店　☎（〇二四六）㉑一九二八
パラダイス植田店　☎（〇二四六）㉓〇九七三
パブ　ぱらだいす　☎（〇二四六）㉓二二五

募集
黒炒豆は、平に6店舗のチェーン店があります　11月に合同庁舎前に7号店が新規開店致します〈現在工事中〉又年内に8号店も新規開店致します
☆店長候補　25歳～35歳　2名
☆男子従業員　18歳～35歳　10名
☆女子従業員　18歳～35歳　10名
☆アルバイト男女　18歳～40歳　3名
AM9：00～PM3：00
PM1：00～PM3：00
◆待遇　給与当社規定により優遇　休日・週休制　昇給年1回　賞与年2回　各種保険制度あり
◆応募　履歴書持参の上黒炒豆大黒屋店にご来店下さい
☎23－1111（内線250）
黒炒豆サンドーレ事業本部　内郷小島町　☎㉗4801

免許番号　福島県知事（2）第473号
渡辺不動産
いわき市平字佃町☎83－0468

建売
◆場所　いわき市小川町高萩字山の入
Ⓐコース
☆敷地　256.28平方㍍（77.66坪）　☆建物　85.8平方㍍（26坪）
☆価格　986.8万円
Ⓑコース
☆敷地　229.42平方㍍（69.52坪）　☆建物　85.8平方㍍（26坪）
☆価格　1,030万円
◆設備
電気、水道、温水器、下駄箱、流し台ステンレス浴槽、水洗トイレ、門柱、チャイム、吊ダナ、ガレージ、ブロック塀付き。
◆頭金　200万円から　☆銀行ローンもございます。

売地
◆場所植田金山・月見台　2区画限り!!
☆231平方㍍（70坪）　3.3平方㍍　4.5万
☆226.97平方㍍（68.78坪）　3.3平方㍍　5万
◆頭金200万円から　☆銀行ローンもあります

福島県知事免許（1）第886号
今日は磐商太田です
鹿島町久保字薬師前　☎㊽6881代
求む
耕作用農地　4,900平方㍍
調整区域　旧磐城地区内
代理
鹿島地内
高級住居地あり
ご相談に応じます

免許番号　福島県知事（1）489号
常洋商事株式会社
いわき市内郷綴町榎下　電㉖1001
■建売　内郷御台境町鶴巻　土地一六五平方㍍（50坪）建物六一平方㍍（18・5坪）総額八〇一万円　社有
■売家　内郷高坂町県道沿い　土地九九平方㍍（30坪）建物六六平方㍍（20坪）二階建　総額五〇〇万円　仲介
■貸家　内郷綴町国道沿い　マルミヤ家具店隣　二階建　賃・月五万円　仲介
■売地　内郷高坂町立野　宅地三四三・九平方㍍（104坪）三・三平方㍍五万　仲介

福島県知事免許（1）第894号
株式会社**力行会**不動産部
内郷御厩町八合31　☎26－3992

売地	常磐水野谷山林	10,000平方㍍（3,030坪）杉16年　投資最適　価格1,200万　（仲介）
売地	小名浜鳥居北	107.31平方㍍（32.46坪）3.3平方㍍7万　（仲介）
アパート	平・紅葉町	平二小近し　8畳・6畳・6畳　台所・バス・トイレ付き　（仲介）
貸家	内郷御台境町	新築一戸建て　6畳・6畳4.5畳　台所・バス　水洗トイレ付き　（仲介）

躍進を続けるサービスグループ平A館・B館に続き小名浜店・原町店出店のため大募集!!

満員御礼

サービスレディーさん大募集
皆さんが安定した高収入と楽しくお勤め出来る店
面接日よりオープンまで
六、〇〇〇保証
日給最低保証
七、〇〇〇円（月に一日有給休暇有）
永久保証五、〇〇〇円
未経験者大歓迎　○専門指導員が親切丁寧指導
○日払い四、〇〇〇円
○18歳以上35歳まで
○新調ドレス毎週支給
○お給料日毎週土曜日支給
○独身寮母子寮託児所完備
○帰りは必ずお送りします

レジさん募集
○勤務時間
午後5時～11時30分
○給与
八〇、〇〇〇～九〇、〇〇〇円

男子営業幹部募集
⊙妻帯初任給（固定）
230,000円
⊙独身初任給（固定）
195,000円
○年齢22歳～35歳まで
⊙面接時間
午後1時～12時
⊙場所
・A館＝平字白銀町29番地　柳内ビル3F☎㉑四一七二
・B館＝平字田町19番地　平ミュージックビル1F　☎㉒二九〇五
・小名浜店＝小名浜字上町31番地　☎㊹七九一六
大衆キャバレーチェーン
サービスグループ**勝川企業**
平・中町一ノ一
電話（〇二四六）二一－二三二四～六

連日大盛況

★★★★サービスグループ★★★★

満員御礼

完全前金時間制
ミニ・キャバレーサービス　**A館・B館**
A館／いわき市平字白銀町29　柳内ビル3F　☎21－4172
B館／いわき市平字田町　平ミュージックホール1F　☎22－2905
小名浜店近日オープン

7時迄入店のお客様　1,300円（税込）　ビール3本　おつまみ1・一品料理1
8時迄入店のお客様　2,600円（税込）　ビール3本　おつまみ1・一品料理1
8時過入店のお客様　3,900円（税込）　ビール3本　おつまみ1・一品料理1
●サービス料・テーブル料は一切いただきません