夕刊
いわき民報
郵便番号 970
いわき市平字田町63－7
いわき民報社
振替口座（郡山）4028
本社 0246 ㉓1666
小名浜支社 0246 ㉜3560
常磐支局 0246 ㊷2380
勿来支局 02466②2903

200カイ時代

今年度県の対策

沿岸漁業の整備に取り組む

小名浜沖に大型魚礁

四倉、久之浜には並型を

二百カイ時代を迎え遠洋漁業が狭められ、代わって沿岸漁業の振興対策が今後の課題として注目されている。取る漁業から栽培漁業を目指し、魚の住み家ともいえる魚礁沈設に取り組んでいる県は、今年度は小名浜沖合に大型魚礁、四倉、久之浜沖合に並型〝小型〟魚礁を沈設することに決まり、このうち小名浜は今月はじめから工事に取り掛かった。いずれも来年二月末までには沈設を終え、一年後には魚礁効果が表れるはずと、漁業関係者の期待は大きい。

一年後の効果に期待

魚礁沈設は、国の沿岸漁業構造改善事業に基づくもので、同事業は本来漁港、漁具倉庫の整備など漁業環境づくりが目的。しかし、世界的な二百カイ時代に入り、遠洋漁業は狭められ、沿岸漁業の振興対策が急務となった。こうしたことから、国は五十年には同事業のうちでも特別事業として魚礁沈設を行う「沿岸漁場整備開発」のワクを設け、魚礁沈設に積極的に取り組みはじめた。

今年度の魚礁沈設は同事業に基づくもので、いわき市内ではこれまでにも江名、四倉などの沖合に沈設し、魚礁効果も上がっている。

大型魚礁の沈設地点は小名浜漁港の沖合四㌔㍍、水深三十五～四十㍍。同海域一帯には礁石などで形成された天然礁も多いが、潮流などの影響を受け、すっかり老化しでしまった。以前はメバル、スズキ、アイナメなど回遊魚も住み家としていたのが、現在は住み家も奪われがち。このため県水産事務所は一日から工費二千七百五十万円を投じ隣接地点に新たに魚の住み家をつくる魚礁沈設に取り掛かった。長さ一・五㍍の正四角形にセメントのヤグラを組んだ魚礁を並列に並べるように沈設するもので、三百平方㍍の海底には約九百個の魚礁が沈設される。現在その魚礁づくりを進めているが九月中には約三百個が完成し、船上から沈設する。完成は来年二月末。

大規模な人工礁も

いわき沖合に県が計画中

着手に先がけ、県水試に依頼した天然礁と沈設地一帯の回遊魚生息調査では「いずれも魚類の生息条件には適しているものの、天然礁の老化現象で魚類は遠去かる傾向にある。このため隣接地に魚礁を沈設すれば魚礁効果は期待できる」と分析しており、魚礁効果が期待されている。

また、四倉、久之浜の沖合については四十七年から継続事業で行われているが、今年度は約二千万円を見込み十月から沈設に取り掛かる予定。

一方、県ではいわき市の沖合に大型魚礁よりははるかに大規模な人工礁の沈設計画のあることを明らかにしており、現在沖合一帯の魚介類生息調査を進めているが、来月三月末までには結論が出そうだ。

本日16ページ

1週間も早く、早生の出穂＝鹿島町上蔵持地内（ササニシキ）

早生が出穂 豊作を歌う

○…カンカン照りはついに十五日間を記録した。心配した台風もそれて、北の低気圧さえ暴れなければ、当分〝真夏日〟が続きそう。

○…七月二十日ごろまでの低温続きがウソのような日照、高温に稲は一足跳びの〝豊作型〟に急生長。良いことは重なるもので、お山（向武隈）の方は雷雨が適当に降って農業用水にはこと欠かない。

○…早生種の出穂は平年より一週間早く、ここ早場地帯の鹿島町一帯は、一斉に出穂。満開の〝米の花〟に、青田は白いベールをかぶったよう。夏まつりが楽しみな作柄に、かあちゃんのごきげんは最高。

福祉厚生部長が福祉寄付

基金などに60万円

いわき市常磐湯本町三函二三六、市福祉厚生部長嶋崎忠好さん（五三）は三日、「亡母の遺志により社会福祉に役立てて」と現金六十万円を市社会福祉協議会に寄付した。

同協議会では、五十四年度オープンが予定されている「特別養護老人ホーム」の建設資金と精薄者授産施設「いわき学園」（江尻八朗園長）へ各十万円を贈ったほか、残る四十万円の使途を検討中。

いわき抄

▼…人間が見えとか、欲をきれいさっぱり捨て去ったら、肩がグッと軽くなり、心穏やかになるそうだ。人柄が素直になると第一、顔の相が良くなってくる。人と争うこともなくなるから、人生が楽しくなるのではないか。平のあるお寺さんで座禅会があり、お年寄りから子供まで参加したそうだが、ほほ笑ましいことである。座禅というのは心の散乱を防ぎ精神を統一、沈潜させた三昧の境地に住するための行法で、これも雑念を払いよけるために行われるものである。

▼…法務局平支局が先月行った人権相談所の結果がまとまったが、それによると市民の心配ごとは、昨年より四〇％も急増しているそうだ。内容も複雑になり難解だという。遺産相談に関する扱いが増えているのが特徴でもある。農家などでは農地を売って兄弟全員が遺産を分ける例もある。それから夫が妻や子に対する虐待も依然多いということだ。借地、借家とか、金銭、それに土地境界のトラブルに悩む人も窓口にやって来た。人間が欲を離れて、素直になれば、これらの事柄はスムーズに解決されるのに、それが出来得ぬところに人間の弱さがある。宗教に頼らなくとも生きていけるような世の中になれば、それがすなわち〝極楽浄土〟ということになるのだが…。

ワイン・ショップ
大喜多や
平・材木町☎㉓3722

東北唯一の
バリラックスII
専門店
HOYAバリラックス専門
メガネの内山
小名浜店・植田店・平店

涼味爽やかに…
舌入り
水ようかん
ご進物用の化粧箱入りも用意しました
9コ入り 1,200円　12コ入り 1,600円　15コ入り 2,000円
お菓子の専門店
みや
TEL. 23－7111(代)

暑中お伺い申し上げます　昭和52年盛夏
いずれも楽しい日本の旅・秋の旅
全コース豪華版

●燃える紅葉 十和田湖の旅
□2泊3日
□会費 30,200円
□出発日 10月8日、9日、10日、11日、13日 20日、21日
□出発場所 いわき地区（6時）

●素朴さあふれる 北陸の旅
□2泊3日（車中1泊）
□会費 65,300円
□出発日 9月13日
□出発場所 平駅（17時10分）

●神々の国とのどかな海 山陰・山陽の旅
□5泊6日
□会費 94,800円
□出発日 10月17日
□出発場所 原町（5時40分）平（6時47分）

●大自然の紅葉 南北海道の旅
□3泊4日（船中1泊）
□会費 73,300円
□出発日 10月15日
□出発場所 平（13時）

●北欧ムードの 軽井沢と草津
□1泊2日
□会費 17,200円
□出発日 8月20日(土)10月29日(土)
□出発場所 いわき地区（6時）

◆その他にも下記の旅行がございます
・南九州フェリーアンドジェット 11/26 82,000円
・瀬波温泉と荒川峡 9/11、10/29 17,500円
・赤城山と榛名湖の旅 9/10 17,500円
・日光観光と鬼怒川温泉 9/3 16,850円

☆お申し込みお問い合わせはお近くの各営業所へどうぞ
・本店営業所 ☎26－1197　・平サービスカウンター ☎23－6500
運輸大臣登録一般第150号　JATA会員　㈳力行会
ふれあいが始まる……
報徳観光

小名浜港内外を水質調査

赤潮解明へ

発生原因、初めてメス

工場 都市 排水との因果関係も

県・市公害対策センターは四日午前九時から、小名浜港の赤潮（スス水）現象を解明するため、同港内外二十七カ所で水質調査を始めた。赤潮の発生原因にメスを入れるのは今度が初めてで、調査は明五日午前九時まで続けられる。

赤潮は、プランクトンの異常発生によって海面が茶かっ色に濁る現象。毎年夏場（六～九月）になると発生し、発生区域では酸素が極度に減少、魚を死滅させるため、地元の水産関係者はこれを「スス水」と呼んで恐れている。

今回の調査は、なぜスス水が発生するのか、排水とスス水の因果関係はどうかなどを調べるもので、工場排水の規制を強化しているにもかかわらず、同港の水質が年々悪化している原因についても究明する。同センターの資料によると、同港内・4号ふ頭の環境基準不適合率はCOD（化学的酸素要求量）の場合、五十年度二五%だったのが、五十一年度で八・三%と好転したものの、PH（水素イオン濃度）は逆にゼロから一九・四%と悪化している。同センター・吉田次長はこれを「工場排水に比べ量こそ少ないが、生活用水の流入の影響も少なくない」とみている。

測定点は魚市場、7号ふ頭前など港内六カ所、各防波堤三百～六百㍍沖合の湾外六カ所、藤原川（みなと橋、玉川橋、芳川橋）、釜戸川、小名川河口および小名浜製錬所、堺化学など六工場八排水口の計二十七カ所。四日午前九時から五日同九時まで丸一日、四時間おきに合計六回サンプリング、同時に時間ごとの水質変化のデータを得るため、水温、流速、流向も調べている。

さらに、調査項目もPHやCODなど一般項目のほか、プランクトンの異常発生に影響を及ぼすと見られるクロロフィルa（海水中色素）、炭水化物、チッ素、リン量などの項目を新しく加えた。分析結果がまとまるのは今月末の見通し。

【工場排水をサンプリングするセンター職員＝小名浜製錬所排水口で】

三和中軟庭 東北選手権へ

統廃合初の県優勝

地域ぐるみ声援協力

第二十回県中体は二十六、二十七の両日行われ、いわき勢が八種目を制したが、そのなかで生徒数百三十人、運動クラブがわずか四部というヤマの中学校が軟式庭球男子団体の部で優勝。十日に岩手県盛岡市で開かれる第五回東北中学校軟式庭球選手権大会に初出場する。

平から国道49号線を車で約四十分。なだらかな阿武隈山系を背に、三和町中寺地内の緑豊かな丘陵地を行くと、切り開かれた高台に二階建ての木造モルタル校舎が見える。三和中学校（光英大麟校長）。過疎化が激しいため、今から八年前の昭和四十四年、沢渡中と永戸中が統[illegible]て同校ができた。沢渡中時代[illegible]で二回優勝するなど、軟式庭球はもともと盛んなところだ。

現在、部員は矢代一臣主将（三年）以下二十人（三年八人、二、一年各六人）。部長四年目を迎えた金成邦夫教諭（三）の厳しい指導のもと、県大会準決勝では昨年、一昨年と二年連続して敗れている西郷一中と対戦。「一球入魂」を合言葉に心・技両面で圧倒、2―1で雪辱、また、決勝でも宿敵・植田中を同スコアで撃破、新校誕生後初の県下一を達成、同時に初めての東北大会出場を決めた。

同中は場所柄、車が必需品となっており、選手たちが試合に出場する時などは、父兄たちがマイクロバスや車を出して、熱心に応援してくれる。地域ぐるみの声援にこ[illegible]選手たちは十日後に迫った東北大会を前に、「ファーストサービスの確率を七割にまで上げることと、サーブ、レシーブに変化をもたせることの二点を強化、優勝戦線までどうにか食い込みたい」（同教諭）と闘志を燃やしている。

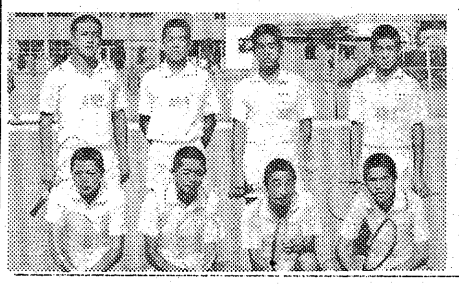

【三和中軟庭クラブの出場四組】

磐農サヨナラ、決勝へ

軟式野球 東北大会 川口と福島県同士

軟式野球の甲子園、藤井寺大会の出場権をかけた「第二十二回全国高校軟式野球優勝大会東北大会」（福島、宮城、山形各県高野連主催）が四日午前九時から、福島市の信夫丘球場で開幕した。

同大会には、地元いわき代表の磐農が県大会準優勝の川口（会津）とともに出場、磐農は第1試合で（宮城代表の仙台と対戦、1―1の同点で迎えた十回裏、待望の1点を追加、見事なサヨナラ勝ちを収め、午後二時からの決勝戦にコマを進めた。代表決定戦は谷地（山形）を3―2で下した川口と同県勢の対戦。

試合結果は次の通り。

◇準決勝・第1試合

（午前9：00）

| | | |

また西独から友人

スポーツ少年団員 23人が宿泊交流

日本と西ドイツに友好のかけ橋を築こう――第四回スポーツ少年団本部、県・市教委共催）が、近くいわき市で開かれる。参加者は日独合わせて約六十人。十二日から二泊三日の日程で、四倉・こどもの村などで交歓会、海水浴などを実施する。

海を渡ってやって来るのは西ドイツの水泳およびバーデン南スポーツ少年団の二十三人（男十六、女五人。うちリーダーが三人）。

一行は東北各県を巡回、福島県で最後の交流となる。いわき市へは二年前にも訪れており、今度が二回目。

この事業は国際的視野を持ったスポーツ少年団リーダーの育成を目的としており、日本側からも県内スポーツ少年団のリーダー約四十人（ほとんどが高校、大学生）が参加する。

まず十二日午後四時に、こどもの村へ入村。自田交歓をしたあと、十三日は波立、四倉の両海水浴場で海遊びやレクリエーションを楽しむ。夜には同村でお別れパーティーやゲームなどをし、十四日朝東京へ向かう。

地図と磁石で夜道をねぐらへ

ボーイスカウト こどもの村キャンプ

〝自然にチャレンジ〟をテーマに、ボーイスカウトいわき地区協議会（山崎博又会長）は七月三十日から二日まで、四倉町・こどもの村で第五回同地区キャンポリーを行った。

今回のキャンポリーは①地図とコンパスがあればどこでも行ける程度に自然を理解する②四倉の史跡探勝をして歴史の勉強をする――のがねらい。小学六年生から中学二年生までの市内のボーイスカウト約八十人が参加した。

中学二年生を班長に、十二班編成でモンキーブリッジやハイキング、レンジャーを楽しんだが、特に、同村から四倉町内まで車で目隠しをして連れて行き、地図と磁石を持たせて一人でキャンプ場に帰らせる「夜間ゲーム」では、全員迷いながらも無事帰営、「僕も一人前だ」と自信をつけたようだった。

水沢繁同地区副コミッショナーは「キャンプをして日がたつごとに整理整とんができるようになった。なんでも体で覚えなければならないので、それとともに〝集団〟のまとまりが出て来た」とし、参加者の一人は「みんなと生活することがとても楽しい」と、キャンプで日に焼けた顔をほころばせていた。

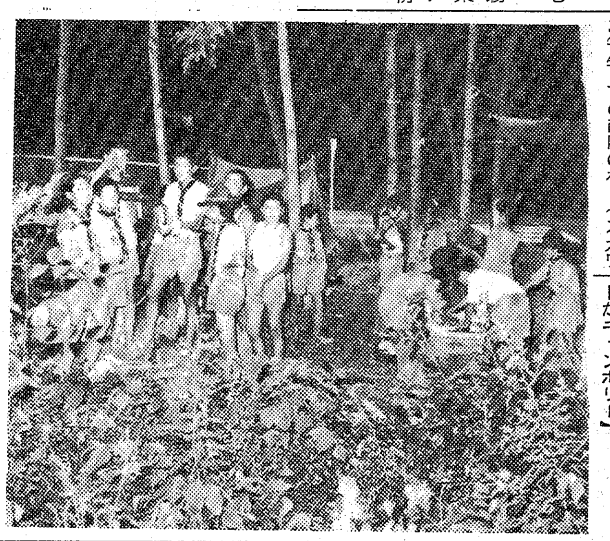

【煮炊きも自分で、ボーイスカウトがキャンポリー】

人

「現業が好き」と立て板に水

平郵便局長　安孫子光夫さん

「現業が一番性に合うようです。お客さんと接触してサービスを提供するのが、現業人としての職務ですから」――昨年七月から一年間、郵便局に入って間もない職員を教育する、仙台郵政研修所の初等部長を務めた。東北の湘南といわれるいわき市に来ての感想は――「雪の降らない正月を迎えるのが楽しみです」。

伊達郡国見町の小坂尋常高等小学校を終えてすぐ、地元の岩代小坂郵便局へ。当時は〝ボーイス・ビー・アンビシャス〟の風潮がみなぎっており、「東京へ出て一旗揚げようと思っていた」が、ちょうど同局で電信電話の取り扱いが始まり、人手を求めていたので、スンナリ同局に奉職した。

その後、仙台遞信講習所（現同郵政研修所）の普通、高等両科を終え、長く福島局勤務。管理職となったのは三春局の郵便課長が振り出し。一年半ほどで再び福島局の郵便副課長へ。特定局の局長を経て四十六年には福島局次長。二年後に山形県・新庄局長として赴任するまで、一歩も県内を動かず。福島局には前後合わせて四半世紀以上も勤務した。

口調、物腰とも穏やかで、いかにも前初等部長らしく立て板に水。「郵便局はお客様のためのサービス機関ですから、機能を十分発揮できるよう努力したい」――生え抜きの現業人として取り組む姿勢も前向き。三春局を含めて新庄、米沢、仙台と単身赴任。「人によっては二重、三重の生活をしなければならないので、大変です」。

新庄と米沢両局長勤務が三年。「雪国は人情が豊かで親切。いわきも同じだと聞いています」――少々耳が痛くなるような。「冬が暖かいのはいいですねえ」――せめてもの取り柄。長い郵便局勤めで「苦労はいろいろありましたが、楽観的な方なのですぐ忘れてしまいます」。くよくよ考えていると進展はないと割り切っている。

趣味は園芸。しかし「家に帰れないので、なかなか出来ない」。このほか読書と職業柄切手の収集。外国切手を少々と、国内の明治四年発行以来の記念切手を全部。国見町の自宅にはデル夫人（妻）と長男夫婦、孫が一人。「時々家に帰って孫の顔を見るのが楽しみ」という五十七歳。平・七軒町の官舎で一人暮らし。

商店街

金曜日の朝＝鹿島町、玉川Kビル一階に喫茶『金曜日の朝』が5日新装開店。

新装開店＝吉田物産＝小名浜大原字乙新地が開業＝に吉田物産が開業。電(54)八一五五番。

正映堂で写真＝内郷綴町、写真コンテスト＝の正映堂では、中学生以下のスーパーカーの写真コンテストを20日必着分まで。

100貨店

猛暑をのがれてハマに殺到する人たちは多いが、山合いの清流に涼を求める人たちは？。三日、背戸峨郎の滝を撮影するためカメラマンと一緒に車で出かけた。午前十時ごろ現地についた。県道からずっと奥にある駐車場にはたったの二台◆やはり夏の山は好まれないのか。五百メートルほどのぼったところにトッカケの滝がある。ここに行くまで親子三人が清流で川遊びをしていた。大学生らしい男が登山姿で一人歩いていった。「こんなに涼しいところなのに、海より安全で清流はあくまで澄んできれいだというのに、もったいないなぁー」とカメラマン◆確かに、足を入れるとつめたくていたくなる。深さはせいぜい二十センチ位だろうか。子供たちを遊ばせるのには絶好の場所だ。波にさらわれる心配もない。ところどころ石で堰止めてあるので泳ぐ事もできる。トッカケの滝に着いた。急いで石を渡ったせいか、汗が玉のように流れる。でも滝を眺めているうちにまたたくまにひんやり。自然の冷房の心地よさに酔ってしまう◆一時近く撮影が終わり、屏風岩（入り口近く）あたりまで戻ってきたら数組の家族がシートを敷いて盛んに水遊びをしたり、たき火をして炊事をはじめている。駐車場の台数を数えたら十二台にふえていた。新潟ナンバーの車も入っていた。農協のおやじさんらしい十数人だったが滝を見ないで帰ってしまった。困ったことは入り口にあるゴミカゴあたりがすごいゴミの山、スイカの食べカスはもう腐って悪臭を放っている◆小川の小中校生や磐高の山岳部員がせっかく勤労奉仕をして谷間のゴミを清掃して入り口のところまで運んでくれたのに、市では通報を受けたのかどうか、もう二十日近くも放ったらかしである。茶店のおばさんが「全くひどいねぇ」と憤慨している。（龍人）

霧の旅路

海渡英祐 作　由谷敏明 画　（175）

灰色の背景 (四)

『わかるような気がするけど……でも、そんな性格分析をしてみても、どんな結論も出やしないでしょう？』

加奈子は、身がまえるような表情を浮かべた。

『だから、僕が言いたいのは、結論なんか出すつもりはない、ということなんだ。きみが結論を出すために、こちらで知っている事を話して、手伝おうというわけでね』

石崎はさらりと体をかわし、煙草に火をつけると、言葉を続けて、

『僕自身は黒とも白とも決められないし、正直な話、決める必要もないことなんだ。最近、新聞に灰色高官なんて言葉がやたらに出ているけれど、曽根についての僕の心証も、やっぱり灰色と表現するほかないね。もちろん、彼が白であることを、心から願っているけれどもね』

加奈子は唇を噛んだ。たしかに、第三者にとっては、灰色のままでも、いっこうに差支えはないのだろう。だが、曽根はそれに耐えられなかったのだし、彼女自身も、やはり同様である。

そのとき石崎は、新たに入って来た三人づれの男たちの方へ何気なく眼をやって、おやという表情を浮かべ、そして、かすかに眉をひそめた。こんなところで顔をあわせては、具合の悪い相手なのだろうか……。

『ちょっと失礼』

ほんの一瞬、どうしようかと迷っている様子だったが、石崎はすぐにそう言うと、席を立って行った。三人のうち、二人は知らない相手らしく、彼が声をかけたのは、四十歳ぐらいの長身の男だった。いかにも切れものらしい、精悍な感じの人物で、仕立てのよい服を寸分の隙もなく着こなしている。年上だから当然かもしれないが、石崎のこの男に対する態度は、かなり丁重だった。

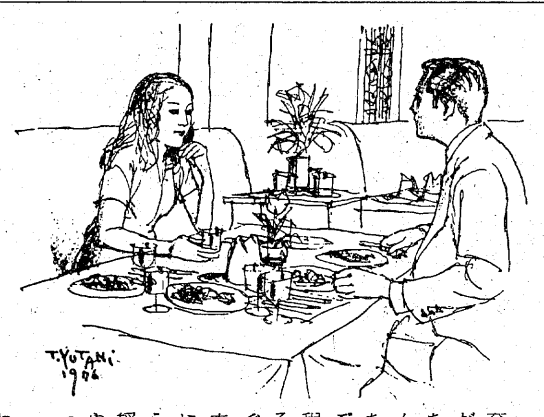

もちろん、加奈子には、二人がどんな話をしたのか、ぜんぜんわからなかったが、たぶん、ごく簡単な挨拶程度だったのだろう、石崎はすぐに席に戻って来た。そのときには、さっきちらりと見せた動揺の色は、もはやどこにもなかった。

『どうも……思わぬところで、知人と顔をあわせちゃったよ』

『どなた？　わたしといっしょにいるのを見られちゃ、具合の悪い人？』

『いやに、そのことにこだわるんだな。むこうは、きみの正体なんか知らないし、べつに気にもしてやしなかったよ……彼は進藤修さんといってね、佐倉満雄代議士の秘書なんだよ』

『佐倉代議士って……』

どこかで聞いたような名前だ、と加奈子は思った。そして、前に小耳にはさんだ社内での噂話を思い出した。

『あなたが今度結婚するとき、代議士の先生がお仲人をつとめて話を聞いたけど、それがその人なのね？』

高級洋菓子と食パン　開花亭　平・五町目　電23－1342～3

Fishing Shop　心ゆたかな釣り人達の釣り具の店　イソギン　平・倉前87－1　☎22－2751

ニキビ・シミでお困りの方！　西田式体内浄化美容法　西田達弘著　ご指導します。　★にきび・しみは必ず治せる　テキストをどうぞ！　ワタナベ薬局　平字月見町　☎74－3562

託児募集　☎(74)五四三五・夜(22)一九二一　対象幼児　3歳未満児　大町幼児園

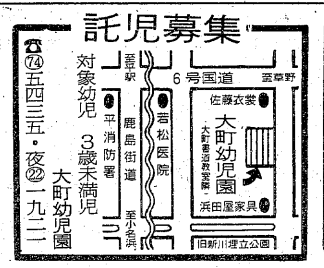

ひな鳥・唐揚げ　湯本の鳥梅　湯本中央通り店電(42)三一五一代　湯本駅南店電(43)五五五五　駐車場完備

ふとんのシオヤ　いわき市常磐湯本町　黄金町電(42)二四七四

■出前敏速　二階お座敷をご利用下さい・駐車場有　すなぎも　うなぎ寿司　徳　いわき市平字才槌小路　電(74)三九五八・(23)四三二九

あす金曜日は　午後9時まで営業　金曜の夏の夜はマリーナで!!　7・8月に限り時間を延長します。（パーマ7時・カット8時まで受付）　☆7月8月はカット強調月間☆　カット＆パーマの店　マリーナ　小名浜金星座通り　☎(52)0600　（定休）毎月曜日　冷房完備・駐車可

ラベル　どこにでもなににでも手軽に貼れるラベル・シール　お店のイメージチェンジに！商品のイメージアップ　各種表示にラベル・シールをどうぞ　デザイン・型自由・箔押も可能です　粘着ラベル・シール・ステッカー　オフセット・活版印刷　&　ボール紙器・段ボール製造　吉田紙工印刷　いわき市小名浜島工業団地　☎58－3004(代)　42－2715

内科　小児科　高久医院　いわき市平字紺屋町　電(74)二五一三

■入院設備あります　吉田直政整形外科　いわき市平・仲間町　電23－6343

☆…木曜スペシャル…☆

―世界初取材―

氷河期に挑んだ415日

～人類生存の北限に住むエスキモーの生活記録～

～福島中央・夜7・30～

この作品は、氷河期さながらの苛酷な自然条件下に生きるチューレ・エスキモーの生活を、四年間にわたって克明に記録したものを四季に分けて構成している――。

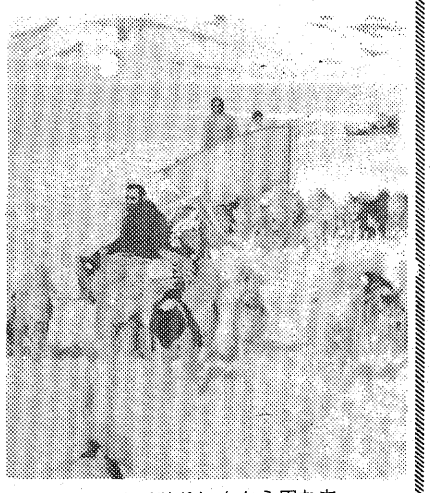

セイウチ狩りに向かう男たち

地上最北の村、シオラパルクに百二十日ぶりの太陽が昇り、村人は闇から解放された。明るさを取り戻したとはいえ、エスキモーにとって三月は飢えの季節。蓄えておいた肉が底をつき、狩りに出るにはまだ寒さが厳しいからだ。待ちに待って、エスキモーたちは四月に入ると、家族ぐるみ、犬ぞりに乗って村から五十キロ離れた村の共同の狩猟小屋に急ぐ。男たちはそこを拠点に、更に遠く白一色の氷原に向かう。獲物は「セイウチ」。気の遠くなるほど広大な海氷面に、一点のセイウチの呼吸穴を求めて、幾時間も、幾日も犬ぞりを走らせる。それは、エスキモーにとって「生きる」という事につながる重大な作業なのである。

北限の村に、春と一緒に夏が訪れた……。南の空からの渡り鳥の大群がそれを告げ、八カ月の間、堅く閉ざしていた村の前の海氷に亀裂が走る。六月は、氷の下からすべてのものがよみがえる太陽の季節。ささやかではあるが、緑の草が大地を覆い、海は白い氷原から海に変わる。太陽の沈まぬ夏――短い、夏の束の間の自然の祭り、しかし、この極地にも短いが確かに、一つの夏があった――。

ドラマ

福島・夜8・00

今日だけは

早朝、恵介（井上順）はあい（沢田雅美）が働く八百惣へ手伝いに出掛けた。どうやら恵介は、あいと一緒に八百惣で働くつもりらしい。

そうと知った薬（大空真弓）は、恵介のためにろくろと簗を買うお金を用立てたいと、彰一郎（山口崇）に相談した。マンションの頭金のつもりで用意したお金を、プレゼントしようという提案だ。

正憲（山村聡）に話してみると、正憲も考えてみたことだという。だが、親の援助を断るというあいの決心は固かった。

親枝（山岡久乃）にも、頭の痛い問題が起こりつつあった。洗車が機械化される日も近く、親枝はクビになりそうだ。転職を考えなければと、夫一栄（佐野浅夫）を当てにしない親枝だ。

伍郎（宮脇康之）はすっかり兄嫁・薬思いになり、夏休み中は家事を手伝うのだと、志保（東海林典子）や知子（斎藤友子）を動員して、エプロンがけで家事に精を出した。

NHKテレビ ☆印は白黒

- 6・00 すばらしい大自然「マヤの自然」
- 40 きょうの福島▽N▽生活情報▽天
- 7・00 N◇23全国の天
- 27 NHKガイド
- 30 おばんです「特集・尾瀬」
- 8・00 NHK特集「ナイアガラ」
- 50 ローカルN天
- 9・00 N・C9　勝部領樹　末常尚志　福島幸雄　若月純子
- 40☆ロイド小劇場「逃げろや逃げろ」「王子とセールスマン」語り手＝フランキー堺
- 10・00 N解説
- 15 世界のワンマンショー～ヘレン・レディー～デルタの夜明け　私は女　長いつらい登り道　ブルーバード　さめた心ほか
- 55 夏の故郷―総集編―＜終＞竹下景子　峰竜太
- 11・40 N◇55ローカルN天

NHK教育 ☆印は白黒

- 6・00 英語会話Ⅲ「ことわりかた」
- 30 フルートとともに「イ長調の練習」「浜辺の歌」「半音階の練習」
- 7・00 スペイン語講座「ペルー，キューバ」
- 30 NHK文化シリーズ　歴史と文明「古代からのメッセージ」＜終＞―マヤ文字の謎―語り手＝川久保潔
- 8・15 新日本史探訪「鎌倉」―源氏三代の悲劇―作家・永井路子　語り手＝白坂道子
- 9・00 きょうの料理　クッキング相談「冷たい魚料理」
- 25 名曲アルバム「愛の夢」リスト
- 30 通信高校講座「私の一冊」～モーツァルト・ソナタ曲集～作曲家・高木東六
- 10・00 通信高校講座　英語A
- 30 通信高校講座　数学Ⅰ
- 11・00 ロシア語講座

福島テレビ ☆印は白黒

- 6・00 FTVテレポート
- 30 JNNNコープ
- 55 あしたのあなた
- 7・00 まんが日本昔ばなし「かじ屋のばばあ」「安珍清姫」
- 30 パン屋のケンちゃん「波のプールで大さわぎ」岡浩也　斎藤ゆかり　佐藤健一ほか
- 8・00 「今日だけは」大空真弓　山岡久乃　山村聡　岡本富士太　山口崇　松原智恵子　井上順　草笛光子　沢田雅美　池上季実子　佐野浅夫　宮脇康之ほか
- 9・00 トップスターショー・歌ある限り「わたし、子どもが欲しいの…梓みちよ」沢田研二ほか
- 10・00 新選組始末記「わたしは侍じゃない」平幹二朗　古谷一行　草刈正雄　夏八木勲ほか
- 11・00 N◇15プロ野球N
- 50 木曜邦画劇場「太平洋ひとりぼっち」

福島中央テレビ ☆印は白黒

- 6・00 新・底ぬけ脱線ゲーム「プール特集」宍戸錠
- 30 ジャストN
- 7・00 クイズ・タイムショック
- 30 木曜スペシャル「世界初取材／氷河期に挑んだ415日～人類生存の北限に住むエスキモーの生活記録」▽幻の一角獣現る▽押し寄せる大氷群▽太陽が消えた／暗黒の120日（語り）小池朝雄
- 9・00 この世の花「宿敵」香山美子　黒沢年男　篠田三郎　宇津宮雅代　山形勲　乙羽信子　赤塚真人　島村佳江　大槻武史ほか
- 10・00 だいこんの花「旧友大美人」森繁久弥　竹脇無我　いしだあゆみ　葦原邦子　加藤治子　太坂志郎　松山英太郎
- 11・00 きょうの出来事
- 15 11PM
- 12・25 ラッド・パトロール

今夜の番組

NHK第1 1340KC

- 6・00 N解説
- 15 午後のロータリー　リクエストコーナー
- 40 じょうずな話し方「話し方アラカルト」
- 7・15 高校総体だより「記録と話題」
- 25 二つの世代「ミニコミ・タウン誌をつくる」
- 8・05 歌の涼み台「おまえに」DJ・梶芽衣子
- 30 民謡夏の旅―橋づくし―「白虎隊」「新潟おけさ」「京の四季」ほか
- 9・05 演芸つれづれ草「正蔵六夜」林家正蔵
- 30 夏のエッセー「ひぐま」
- 10・20 連続ラジオ小説「あやうし／鞍馬天狗」梶本潔　片岡あや子　端田宏三ほか語り手＝フランキー堺
- 35 若いこだま「ビートルズからクリームまで」
- 11・05 夢のハーモニー「ラスト・コンサート愛のテーマ」トランペット＝ニニ・ロッソ

NHK第2 1540KC

- 6・00 そろばん教室「5級の読み上げ算」谷幸夫
- 20 基礎英語　小島義郎
- 40 続基礎英語　安田一郎
- 7・00 カレントトピックス　NHKニュースセンター・田丸成三
- 15 英語会話　東後勝明
- 30 中学生の勉強室「理科」芝茂雄
- 8・00 通信高校講座　現国　加藤淳三
- 20 通信高校講座　現国　田近洵一
- 40 通信高校講座　現国　中井春男
- 9・00 通信高校講座　古典Ⅰ乙（古文）山崎賢三
- 20 通信高校講座　古典Ⅰ乙（漢文）野村邦近
- 40 通信高校講座　世界史　宮川尚志
- 10・20 通信高校講座　英語A　伊勢山芳郎
- 40 通信高校講座　英語A
- 11・00 スペイン語講座
- 20 中国語講座
- 40 フランス語講座

ラジオ福島 1060KC

- 6・00 Nハイライト　今日の出来事
- 15 Nデスクから
- 20 お帰りなさいあなた
- 25 ナイター「ヤクルト―巨人」～神宮球場～解説・関根潤三＝中止の時＝6：25プロ野球天国 7：00梶幹雄のヒット歌謡大作戦 8：00玉置宏のあの歌この歌 8：30清水健太郎のマイ・スイート・シティー
- 9・10 夜のヒット歌謡
- 20 ファミリースタジオ　なつメロジョッキー
- 10・00 ポップスNO・1　DJ・土居まさる
- 30 MU・ハイフォニック
- 11・00 たむたむたいむ
- 10 イレブンフォーユー
- 15 お嬢さんのおしゃべりタウン
- 25 イングリッシュフォーヤング
- 30 冒険野郎ロマンを求めて

FM放送 ☆印はステレオ

- 6・00☆夕べの広場＜ディスクジョッキー＞
- 7・15☆サウンド・オブ・ポップス＜D・ライバートのオルガン＞カヴァレリア・ルスティカーナ　間奏曲　ラールゴ　ジョスランの子守唄ほか
- 8・05☆FMコンサート＜クラシック＞～西ドイツのオーケストラ～交響曲第4番　ハ短調　シューベルト作曲　交響曲第4番　変ホ長調「ロマンチック」ブルックナー作曲
- 10・20☆邦楽百番　地唄（作もの）「綱」唄と箏・富山清琴　唄と三絃・富山清隆　繁太夫「三吉」唄と三絃・富山清琴ほか
- 11・05☆サマー・ナイト・コンサート＜ハロー・タカラヅカ＞「宝塚名曲選」から　宝塚心のふるさと　レインボー宝塚　宝塚音頭　花の踊り　歌・笹潤子　水はやみ

東京⑫チャンネル

- 6・00 おはなしたまてばこ
- 15 とうきょう手帳
- 20 探偵スカット
- 26 キッド・ボックス
- 41 セレクトコーナー
- 45 マンガのくに
- 7・15 バーバ・パパ
- 23 ピンクパンサー
- 30 合身戦隊メカンダーロボ
- 8・00 恐怖と怪奇の世界「ヨット遭難／蒸発人間の戦慄の体験」
- 9・00 映「課外教授・青い性のカウンセラー」
- 11・10 われら釣り天狗「奥多摩川のニジマス釣り～東京都青梅～」

フジテレビ

- 6・00 科学忍者隊ガッチャマン
- 30 FNNN
- 7・00 ナイター「ヤクルト―巨人」＝中止の時＝7：00必見／スリルとびっくり30分 7：30スター裏のうら▽喰う所に住む所のすべて 9：00江戸の旋風「左内の花嫁さん」加山雄三
- 10・00 凡児の娘をよろしく
- 30 新・河原町東入ル「喪服の下にあっなものは」佐野厚子　関口宏
- 11・00 FNNNレポート
- 15 プロ野球N
- 55 ビジョン討論会

TBSテレビ

- 6・00 テレポートTBS
- 30 Nコープ
- 7・00 まんが世界昔ばなし
- 30 パン屋のケンちゃん
- 8・00 「今日だけは」大空真弓　山岡久乃　山口崇　山村聡　岡本富士太　松原智恵子　草笛光子
- 9・00 トップスターショー・歌ある限り「わたし、子どもが欲しいの…梓みちよ」沢田研二ほか
- 10・00 新選組始末記「わたしは侍じゃない」平幹二朗　古谷一行　草刈正雄　夏八木勲ほか
- 11・00 N◇25 スポーツN
- 30 ペイトンプレイス

テレビ朝日

- 6・00 がんばれ!!ロボコン「ウラクララ!!不思議なコロポックル」
- 30 Nレーダー
- 7・00 クイズ・タイムショック「なんたって青春時代／」
- 30 私は名探偵
- 8・00 遠山の金さん「盗っ人修業」杉良太郎　伊東四朗　岸部シローほか
- 9・00 だいこんの花「旧友大美人」森繁久弥　竹脇無我ほか
- 10・00 海峡物語「二つの対決」芦田伸介　秋吉久美子　中野良子　山口崇
- 11・10 プレイタイム23

日本テレビ

- 6・00 興さまは魔女「ダーリン、エッフェル塔のてっぺんに」
- 30 ジャストN
- 7・00 驚異の世界「クストーの海底世界軍艦の墓場（後編）
- 30 木曜スペシャル
- 8・54 Nスポット
- 9・00 この世の花「宿敵」香山美子　黒沢年男　篠田三郎ほか
- 54 Nスポット
- 10・00 情炎―遥かなる愛―　島田陽子　中尾彬　淡島千景　沖雅也ほか
- 11・15 11PM

●あす5日より!!　どれもこれもお買い得!!
夏物一掃……
バーゲン
最終処分値でズバリ直撃!!
盛高屋
いわき市平三町目　TEL(23)2013㈹

★専用駐車場をご利用下さい
'77夏の紳士服　●舶来服地・ネクタイ・プレタポルテ　●ネームししゅう
技術者求む
大平テーラー
いわき市平・堂ノ前　〈福島信販加盟店〉　TEL・23－4029（代表）　ニイサンのヨーフク

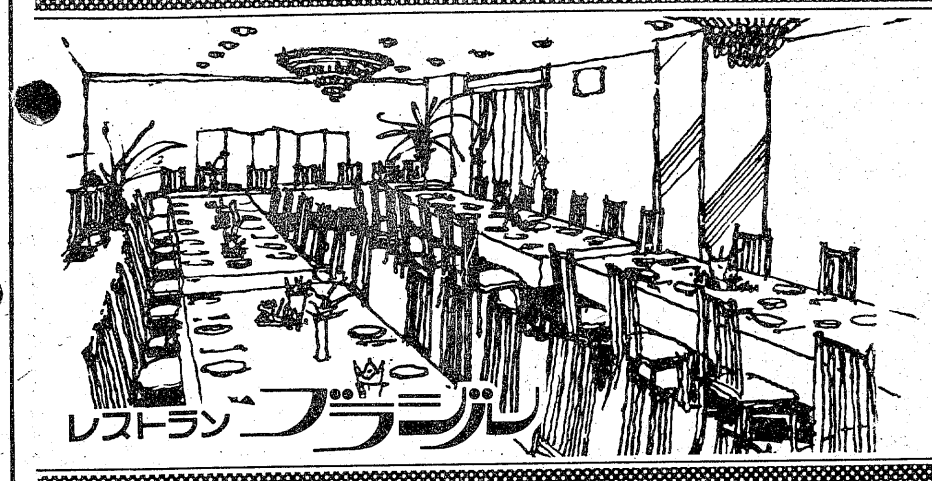

楽しいお食事とご宴会は洋食で
◇ユッタリとしたゴージャスなふんいきのグリルでフランス料理を手ごろなお値段でサービスしております
◇ご宴会のプランは洋食で……
4人様から70人様まで大小5つのお部屋を用意してございます
お気軽にご相談下さいませ
◇ご好評ランチタイムAM11：00～PM2：00まで¥450　毎日日替わりです
◇無料駐車券進呈…お車でお食事のときは隣の田町駐車場をご利用下さいませ
RESTAURANT BRASIL
営業時間 AM11：00～PM8：00
いわき市平・田町・並木通り／いわき民報ビル2F☎(74)2990

特集 ナイアガラ

NHK 夜・8・00

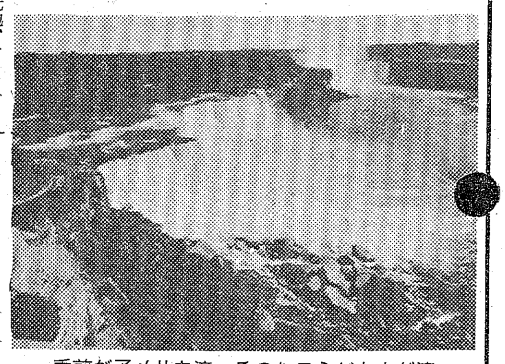

手前がアメリカ滝　そのむこうがカナダ滝

世界有数の観光地、ナイアガラの景観をじっくりと紹介する。

ナイアガラ瀑布は、アメリカとカナダが国境を接する五大湖に流れ出すナイアガラ河にある二つの巨大な滝である。

訪れる人の数は年間百二十万から三百万人を数え、訪れる人の国籍も世界中におよぶ。

番組は、このナイアガラ瀑布を心ゆくまでうつし出す。

カナダ側の展望塔の上からながめる二つの滝の正面からの美しい姿。

飛行機から見る滝―それは、はるか地平線まで広がるトウモロコシ畑の中の巨大な水煙である。

滝の裏側に入ると、目の前は、ただ真っ白な世界。腹の底に、ズンとひびく水音。

船で滝の落下点五十㍍の地点まで近づいて、水しぶきの中での収録。

観光客用の通路よりも、さらに川岸までおりて見上げる滝の姿。滝は、青空の中から突然水をふき出し、水の壁を作る。

晴れた日の滝。くもった日の滝。雨の日の滝は、その音さえなければ、灰色の水面に浮かぶ氷山のようにも見える。

ナイアガラ周辺の風物と、滝百態。

みもの

この世の花

福島中央・夜9・00

宿敵

浅間建設がついに不渡り手形を出した。久美子（香山美子）は業界紙記者から、偶然そのことを知らされたが、父・剛造（山形勲）には黙っていた。有川貢（黒沢年男）も新聞社でそのことを知り、久美子の生活を案じていた。同じころ、吉野産業の会長・吉野耕造（田中明夫）と息子で、社長の吉野昭（大竹修造）は浅間建設の吸収を画策していた。悠子（乙羽信子）は、そんな吉野から小料理屋の開店資金を引き出した。

一方、剛造は残り少ない余命を自覚し、久美子と武史（大槻武史）の将来を池田貞夫（篠田三郎）に託す気になり、彼に、武史の父親になってくれと頼んだ。そんなところへ突然、吉野耕造が浅間家に剛造の見舞いに現れ、久美子は不審を抱いた。貢は再び公園で出会った武史に、何となく心をひかれた。特別子供好きでもない彼が、武史といると心やわらぐのだった。

【左から香山　山形　大槻】

まんが日本昔ばなし

福島・夜7・00

かじ屋のばばあ　安珍清姫

『かじ屋のばばあ』

むかし、夜になるとオオカミが出るというので、旅人に恐れられている峠があった。ある日のこと、道を急ぐ飛脚が、夜になるのもかまわず峠をのぼり、大きな木の上で野宿をしていた。

やがて夜もふけ、うわさどおりオオカミがゾロゾロと木の下に集まり、飛脚めがけて襲いかかってきた。その中の親分は、大きなナベをかぶっている老オオカミで、他のオオカミはなぜか『かじ屋のばばあ』と呼んでいる。

飛脚は腕もたしかで、かじ屋のばばあの額を斬り、難をのがれた。

『安珍清姫』

むかしむかし、故郷奥州の白河から熊野大社へお参りしようと旅に出た、安珍というお坊さまがいた。途中、真砂の里の庄屋で一夜の宿をかりた安珍は、庄屋の娘・清姫がひとめで好きになり、熊野参りの帰りに必ず立ちよると約束した。

ところが、熊野大社の坊さんから心の迷いを見抜かれた安珍は、いろいろと教えさとされ、清姫とは二度と会わぬと心に決め、来た道とは違う道を帰っていった。

トップスターショー・歌ある限り

福島・夜9・00

わたし、子どもが欲しいの……梓みちよ

グアムでまっ黒に日焼けして帰って来た沢田研二、夏は私の大好きな季節だというシンシアと南沙織、トップスターショー初出演の新沼謙治、それに、この夏は久しぶりの夏休みがとれ、一年分の親孝行をアメリカ旅行で果たそうと張り切っている梓みちよの四人を迎えておくる。

歌い踊る梓みちよ

司会の二谷英明に、「わたしってひとりっ子だったんです。だからいつも弟か妹が欲しいなと思っていました。オトナになったいま、一番ほしいのは〝子ども〟なの……」と語り、そのあと、「マイ・ボーイ」を歌う。

新選組始末記

わたしは侍じゃない

福島・夜10・00

慶応二年、長州の動きが不穏になった。幕府は、大目付けを長州訊問使として派遣、近藤勇（平幹二朗）に随行を命じた。近藤は、伊東甲子太郎（戸浦六宏）らをつれて広島へ出かけた。近藤の留守の間、新選組で一つの事件がおきた。

勘定掛の隊士、河合耆三郎（江木俊夫）は、裕福な商人の息子だが、侍にあこがれて新選組に加わった男だった。河合は、隊士たちに自分の金を貸してやったりして、評判はよかった。河合の父・信兵衛（福山象三）は、息子のために、新選組につけ届けを欠かさなかった。土方歳三（古谷一行）は、それが気に入らなかった。

ある夜、河合は、金庫から隊の金が五十両盗まれているのを知って驚いた。折あしく、土方の所へ近藤から五百両送れと使いが来た。河合は、土方に五十両なくなったと打ち明けた。

ききもの

FMコンサート

FM・夜8・05

西ドイツのオーケストラ

ベルナルト・ハイティンク指揮、バイエルン放送交響楽団の演奏で、シューベルト作曲の交響曲第四番 ハ短調、ブルックナー作曲の交響曲 第四番 変ホ長調「ロマンチック」をきく。話は、丸山桂介さん。

MU・イン・ハイフォニック

ラジオ福島・夜10・30

来日アーティスト特集

これから秋にかけて来日が予定されているB・C・R、ジャニス・イアン、ブラザース・フォーらのさまざまのジャンルのアーティストを紹介する。

曲目は「夢の中の恋」（ベイ・シティ・ローラーズ）「十七才の頃」（ジャニス・イアン）など。

◆注　番組が変更になる場合があります。

〝夢はデッカク持って…〟LPの第二弾十月に発売

「海峡物語」で〝原ちゃん〟役

福島中央テレビ　毎週・木曜・夜

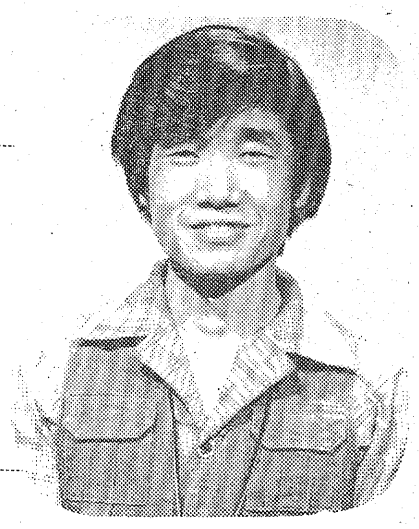

【好感が持たれている下条アトム】

アトム・ランド造ろうかナ……

下条アトム――

テレビ朝日の「海峡物語」で、中野良子演ずるさやかに、片思いする喫茶店のマスター〝原ちゃん〟を好演している。いまのところドラマの舞台が東京へ移動しているから、函館在住の〝原ちゃん〟の出番はないが、「後半、また彼には登場してもらいます」（千野プロデューサー）とのこと。

下条アトム――は本名。芸名と思っている人も多いだろうが、レッキとした本名である。彼の父、俳優の下条正巳が「外国では名前を先読みする。いずれ日本も…」と、昭和二十一年生まれの息子につけた名がアトムだった。アトムの「A」は、アルファベッドの最初だから…という含みもある。

その父の芝居は「小学校へ入る前から見ていた」そうだが、中学生のころ父に、「ぼくも役者になりたい」と申し出たら、猛反対されたとか。

「ぼくは覚えていないんですけど〝それならどうしてお父さんは役者やってるの？〟と反問したそうなんです。そうしたら親父は絶句したらしいですよ」。

その父はいま、彼が出演する作品はよく見てくれて、親子で芝居のことで夜遅くまで語り合ったりもするそうだ。息子が役者になることに対して反対したとはいえ、ほんとうは息子が自分と同じ道を歩むことに、ある種の喜びを感じていたのではないか――と、いま思うようになったという。その彼も役者になって十年。すでに三十歳になった。

その父親、下条正巳も「海峡物語」で共演した。もっとも、二人がからむシーンはなかったけれど――。

「親父の芝居の味は、やはり六十余年生きてきた人の味でしょう。いまは、親父を超えられないけど、何とかして親父を超える役者になりたいですね。それが親子二代、芝居をやってる意味でしょう。もっとも、親父の名前のおかげで、対人関係は楽をさせてもらいました」

玉川学園の高等部を卒業した彼は、ためらわず当時父が在籍していた民芸に入る。が、三年在籍したが飛び出す。その後二年間、バセドウ氏病のために療養生活を送り、以後仲間と芝居をやったり、モダンバレエを習ったりするうち、NHKの朝の連続ドラマ「信子とおばあちゃん」に出演以来、テレビや映画で活躍。それぼかりか、自費で「春秋暮寒」というレコードを出して、ヒットさせている。

「あのレコードを出したときは、百五十万円ぐらいかかったんです。結果的にはずいぶんともうかりましたけど、レコード制作を助けてくれた仲間たちとバス旅行に行ったり、いつの間にか消えてしまいましたね」

しかし、レコード「春秋…」は、彼にとって大きな意味を持っている。自分の中につきあげてくる衝動を、芝居だけではなく、何かで表現したい――ということが「春秋…」になったのだから。

また最近、下条アトムはセカンド・アルバムを吹きこんだ。十月五日発売という。一枚目のLPは、ほとんど自分の詩で埋めた。

「昨年あたりまでは、レコードでも徹底的に自分だけの手で作らないと気がすまなかったんです。詩でも、全部自分が書かなければ…という気負いがあったんです。そういうことにこだわりを持つんです。でも最近は、他人が書いた詩でも、いいものはいい…と思うようになりました」という。

やさしい人柄に好感

将来は、アメリカのディズニーランドのような施設を造りたいと、夢は大きい。すでに同志も十人集まったとか。

「アトム・ランド…とでも名付けてね。そもそもの発想は、ディズニーランドへ行くつもりという。心やさしい人なのだ。

今年、映画「あにいもうと」「北の宿から」の演技で、新大阪新聞社から助演男優賞をもらった。この二本は「入れ込んで演ったから、受賞はとてもうれしかったですねェ」――と、あの人なつっこい笑顔を見せた。

妻あり。結婚のいきさつを聞こうと思ったら、

「ぼくは、そういうプライベートな話、ダメなの」――と断られた。

建物の中には、世界各国の人形が民族衣装を着て同じ歌をうたっているんです。その中を小さなボートに乗って回る…というだけのものですが〝音楽って、これなんだよナ〟という感動がありました。世界がひとつになれるのは、やはり音楽しかないのでは…って」

その感動が忘れられず、今年の秋、もう一度ディズニーランドへ行くつもりという。心やさしい人なのだ。

いわき小名浜ライオンズクラブ

認証状伝達5周年記念式典

8月5日午後1時■ウエディングパレスいわや

ライオンズの誓い　われわれは知性を高め、友愛と寛容の精神を養い、平和と自由を守り、社会奉仕に精進する

会長あいさつ

大会会長　阿部　力

本日いわき小名浜ライオンズクラブ・チャーターナイト五周年記念式典を挙行するにあたり　ご来賓並びにブラザークラブの皆様には御多用中のところ多数御参加を賜わり　私達は衷心より感謝致し厚く御礼申し上げます

当クラブはいわきライオンズクラブのスポンサーにより結成しましたのが一九七二年七月八日　認証状伝達式を行いましたのが一九七三年三月四日　私は初年度と二年度に幹事を務めさせて戴きました　その間スポンサークラブの適切な御指導と会員の熱意とに支えられ　クラブの組織固めをし運営を軌道に乗せて走り出すことが出来　会員の増強を計り地域社会への奉仕に精進し　エクステンション活動に情熱をかたむけ　いわき勿来ライオンズクラブの結成を見る事が出来ました

五年の歳月は過ぎて見ますと実に短い様でありますが思い起こすあの時　この時の事が走馬灯の様に次々と浮かんで参ります

本日晴れのチャーターナイト五周年記念式典に会長としてのぞむことの出来ますことは　実に幸福であり感無量のものがあります

今日の五周年記念式典を一つの節として次の十周年迄を原点に帰り　覚悟を新たにしてライオニズムの高揚　地域社会への無慾の奉仕に専念致すつもりであります

内はクラブメンバーの一貫した奉仕に対する熱意を期待すると共に　ブラザークラブ諸兄の限りないご声援とご協力を賜わります様お願い申し上げます

終わりに皆々様の益々の御繁栄と御健勝を御祈りいたしあいさつといたします

歓迎のことば

大会委員長　会川六郎

酷暑もきびしい八月の五日　平日にもかかわらず　いわき小名浜ライオンズクラブ・チャーターナイト五周年式典を挙行するに際し福島県知事松平勇雄閣下　三三二―B地区ガバナー山口隆義Lを始めとし　多数の御来賓　地区役員の方々　ブラザークラブ会員の皆様多数の御臨席を戴き　盛大に取り行うことが出来ますことは誠に感謝に堪えない次第です有り難うございます

いわきライオンズクラブのスポンサーにより　いわき小名浜ライオンズクラブが誕生し認証状の伝達を受けましてから早五年の歳月が経ちました　本日ここに晴れがましい五周年の式典を挙行出来ます喜びを心から感謝致しております次第です

何とぞ今後とも今までにお寄せ戴きましたより以上のご指導とご鞭撻を賜わりますようお願い申し上げます

なお当市では御案内にもありました通り　いわきまつり　港まつりの一環として　本日の午後七時より九時迄小名浜港埠頭で全国花火コンクールもございますので皆様お帰り急ぎなさらずゆっくり御観覧　夏の夜の一時を楽しくお過ごしになられます様お願い致しまして　歓迎のことばと致します

ご案内

★登録　10時～13時　★式典　13時～14時30分
★祝宴　14時40分～17時
☆全国花火競技大会招待
5日19時～21時（小名浜港）
☆親善記念ゴルフ大会
6日　いわきゴルフクラブ

（順不同）
阿部力　会川六郎　飯塚勝　石田定一　今井幹雄　上野武夫　遠藤吉一郎　鳥藤聡　小木雅吉　大谷一郎　小宅正美　小野良一　上遠野賢　樫村弘　北川治男　小泉良夫　斉藤馨　斉藤智之助　佐藤州作　佐藤四郎治　佐藤新五郎　佐川孝行　坂本照夫　坂本勇　佐久間清　作山清　篠田利夫　菅原敏　鈴木健二　仙坂勝　高木浩　丹内勇太郎　滝内進　立花陽一　高橋庄太郎　高木通夫　長瀬金右エ門　長瀬安孝　長瀬益造　名沢光男　中田武雄　中林遥　新妻長蔵　根本富枝　本多嘉一　星野政勝　真野目安夫　丸山伊勢雄　松本貞夫　三浦白馬　緑川潔　馬上信　馬上武治　馬上幸男　柳内甲一　山口進　渡部敏夫　和田義夫

学園

研修会や料理教室に…

夏休みに入りすでに二週間余。市内の小・中学生達はそれぞれ思いおもいに休日を過ごしているが、このうちボーイスカウトや少年団などのジュニア・リーダー達もこのほど、水石山で開かれた研修会を楽しんだ。また、平二小の児童達は中央公民館で行われた子供料理教室でウデをふるった。

踊り明かすジュニア達

リーダー目指して

平二小 包丁片手に腕ふるう

同市三和町合戸の「水石山少年の家」で開かれた少年団体年少指導者研修会は、少年団体の中核として団体活動の推進力となるジュニア・リーダーの向上を図るため、活動に必要とされる総合的な態度や知識、技術を学び、発展に役立たせようと、県教委と市教委が共催で先月末、二泊三日の期間で実施したもの。

参加したのは市内の小学五年生から高校一年生合わせて五十二人。いずれもボーイスカウトや少年団体のジュニア・リーダー。講師としていわき教育事務所の荒川修治、鈴木孝両社教主事、それに市教委から松本恒雄社教主事らも参加した。

初日は開講式に続き、オリエンテーション。このあと、二泊三日を楽しく有意義に過ごすため、班を編成してリーダーを決め、それぞれ自己紹介。昼食後は「リーダーについて」を学んだあと、広場でフォークダンスやゲーム、花火大会などを行い、子供達の親ぼくを深めた。

二日目の午前中は近くの山林を駆けめぐったあと、教室で芸術文化、学習、スポーツなど各活動のプログラムの作り方を勉強。このあと、午後からはキャンプをするための心構えやテントの設営方法、飯ごう炊飯の仕方などを学び、実技を行った。

また夜に入ってから近くのキャンプ場で、子供達が拾い集めて来た枯れ木を燃やしてキャンプファイヤー。子供達は講師の先生達からいろいろな踊りをコーチされると輪になって大声で歌いながら夜の更けるのも忘れて踊っていた。

最終日は参加者全員が感想文をまとめた。ほとんどが「友達がたくさんできてうれしかった」「ここで学んだことは必ず役立てます」「よいリーダーになれそうです」などと書いており、有意義な研修会だった。

悪戦苦闘が生んだこの味…

一方、中央公民館では平二小の五年生を対象に恒例の子供料理教室を先ごろ開講した。

日ごろ、お母さんに任せきりにしている料理を自分達で作り、家の手伝いをするよい子になってもらおうと、開かれたもので、男女合わせて三十人が受講した。期間は五日間。

この間の学習課題とされた献立表は①五目チャーハン②お好み焼きと焼きそば③ハンバーグステーキ④たまご料理⑤カレーライス。エプロンや三角きんなどを持参した児童達は早速〝調理師〟に早変わり。

講師の同公民館職員から火の使い方などを教えられたあと、キャベツや玉ネギの切り方、肉のいため方などに悪戦苦闘しながらもメニュー通りに料理を作り上げ、初めての料理を自慢し合っていた。

公民館で開かれた子供料理教室

海の記念日 作文から 金賞入賞作品

第37回海の記念日作文で金賞を受賞した内郷一中3年の吉岡良二君の作文を紹介しよう。

海と人間

九州の海ぞいの化学肥料工場の排水の中に、水銀が含まれていた排水は多量に海に流された。そして、水銀が、魚や貝を通して土地の住民の体に入り、そのために住民の多くが健康を失った、手がしびれ足の感覚がなくなり、言語が不自由になり、死ぬ人も出た。テレビでもその人々の生活の様子を放映している。

瀬戸内海では、工場の進出にともなう工場の排水、都市の下水流出、し尿の投棄などが増加している。また、船舶の通行が多くなり、大型タンカーの事故で油が流出して、沿岸を油でうずめてしまうこともめずらしくなくなっている。

ぼくは、小学校のころ、夏になるとよく近くの海に行った。そのころの海岸の様子とまったくかわってしまっている所が、少なくない。砂浜だったところが、砂がすっかりなくなって、コンクリートのかたまりでしきつめられていたりしている。

世界的な海の破壊

外国でも、たとえばライン川の汚染がひどいという記事が新聞にでていて、水のよごれは日本と同じであるようだ。

海を生きた姿に戻せ

自然の恵みこそ大切に

海の破壊は、今や世界中に広がっていると言ってよいだろう。こういう状態が続いたら、海の自然はすっかり滅びてしまうだろう。海に、魚も貝も草もなくなってしまったら、一体どういうことになるだろう。アメリカ映画で自然がすっかり破壊された未来の世界を描いたものがあった。トマトや蜜柑はそこに住む人々にはわからない。人間を材料にして人間の食糧を加工するのだ。本当に、そんな世界になってしまうのかもしれない。

自然を壊すことは、人間の生活を滅ぼすことだ。海が、ぼくたちの生活にどんなに必要なものか、ということを今こそ本気で考えなくてはならない。

生活の中での心がけを

海の自然を壊さないことを、積極的に実行する、それはぼくたちのふだんの生活の中でも心がけなくてはならないことだ。海辺に遊びに行く時、海水浴をする時、平気でごみを捨てる。一人捨てるごみの量はわずかであっても、千人、一万人の人が捨てるごみはばく大なものとなる。海水浴の人々が帰ったあとのごみの山も、自分一人くらいは、という考えを皆がもたなくなれば、きれいになくなるだろう。自分一人くらいなんてことはない、という気持ちをもつ人が多い程、その土地の海はよごれる。海の恵みによって生活ができるのだ、という感謝の気持ちが少しでもあれば、海を破壊するようなことはなくなって行くだろう。

海を大事にし、自然を大事にすることが人間の健全な社会をつくる、ということをぼくたちはいつも考えなくてはならない。そして、海を生きた姿にもどす努力を今すぐに実行しなくてはならない。

海の生命を大事に育てよう

人間の生命も、海の生命も同じ自然の生命だ。人間の知恵と努力はこれからますます人間の社会を発展させていくだろう。社会が発展するということは住みよい、平和な、豊かな社会になって行くということだ。そのためにまず必要なのは自然の生命だ。

中学に入った年、ぼくは母の郷里の相馬の海で元旦の日の出を拝んだ。限りなく広い太平洋の波が一面に光って美しかった。たくさんの人たちが砂浜にいて、みんな海をながめていた。今、ぼくはそのときの美しい海を思い浮かべている。波のしぶきの中の太陽と光る海。その情景はきっと大昔から変わらない自然の姿だろう。その姿はぼくたち人間の幸福をあらわしている、と思うのだ。

新書紹介 図書館

マ中央＝なみだちゃんばんざい（那須正幹）おじいちゃんのベレー（小林祥光）熱い砂じんの街（柴田克子）ハナ先生ものがたり（森はな）ひまか島のたいっ子（かつをきんや）父のさじ（竹田道子）えっちゃんの森（あまんきみこ）大むかしのせかい（小島郁生）かぜごぞう（宮下和男）ジローのトランペット（高浜直子）ほおずきまつり（千江豊夫）てんがすっか山の大てんぐ（新開ゆり子）あひるのスリッパ（庄野英二）まわれ！足ながごま（小林実）くるみやしきのにちようび（木暮正夫）ぼくのしっぽはバラシュート（高橋宏幸）ちいさなもいろぐま（間所ひさこ）できたドジマサ（山中恒）ゆめとふりこ（岡野薫子）モモが見つけたふるさと（さかきかずこ）父のさじ（竹田道子）

◆きっぷと味を売る
鶏 花澤
出前敏速・深夜2時まで・遠出可
平・白銀町 八百真ビル1F 電㉓0600

●当店わきの…●24時間営業
『乾電池自動販売機』
をご利用ください（単1・単2・単3）
☆いわき信販加盟店 木田電気商会
平・銀座通りかど ☎74－4008

③
かつら 男性用もあります
女性用かつら・つけま毛・みの毛各種
男性用かつら・つけひげ各種
美容用品の店 ワカマツ
いわき市平字南町60 平大通り（東邦銀行となり）☎㉔5227

平店・平和通り
電23－1611

通産省認可（協）日本店装チェーン会員
店舗診断・企画・設計施工
特注催品・室内造作家具
株式会社 家具のスズキ（店装部）
店舗／いわき市平・松ヶ岡公園表入り口TEL・(74)3741
工場／いわき市好間町下好間字渋井TEL・(36)3246

AM9:00～PM1:00
ピザトースト
生野菜
コーヒー
紅茶
ミルク¥250
パーラー＆喫茶 ロッセ
平・白銀町 駅前通り
都司ビル2F ☎23－6990

サンバルーン サンバルーン サンバルーン サンバルーン
レストラン・サンバルーン特報
《ファミリーサマーサービス》
サラダ食べ放題！ 8月4日～31日まで
お子様ランチ（プリン・キャンデー・ハンバーグ サンドウィッチ・エビフライ）¥350
ステーキディナー（牛ヒレ200g・温野菜サラダ ライス・コーヒー付）¥2,000（税込）
サマータイム営業時間 AM11:00～PM12:00（8月14日まで）
★8月27日(土)夜 本場フラメンコ舞踊開催 予約申込受付中
サンバルーン
平・明治団地2-6
☎21－2273

美しいヘアスタイルを求めて(2)
自分の個性を知ることがおしゃれのスタート。
美しいヘアスタイルを望むあなたは、まず自分の個性を知ることが大切です。一つひとつチェックしてみましょう。
●髪の量…多い、少ない ●弾力…ある、ない
●髪の太さ…太い、細い ●くせ毛…ある、ウエーブ、チリチリ
●毛流…右まき、左まき
●髪の形…丸い、四角い、でばってる
●顔の形…丸い、四角い、三角、卵形
チェックが終り、あなたの個性が知り、これに好みと、流行性をプラスしてスタイルをデザインします。デザインされたのがカットされ、パーマセットされ、美しいヘアスタイルになるのです。パーマ＝美しいカット＝美しいとはかぎりません。あなたの個性にマッチするのが美しいヘアスタイルの決め手のようです。
パーマ カット 専門の店
ビューティサロン たかさか
内郷御厩町 共立病院前
☎㉖2309

暑中お見舞い申し上げます　昭和52年 盛夏

念入りな仕事。

土木建築　建設業県知事許可（般－51）第7537号
設計施工　設計事務所登録
県知事（107）第2133号

株式会社 美建社

代表取締役 猪狩昭秋

いわき市平字杉平22　TEL・22－3351（代表）

平金融団

秋田銀行いわき支店　支店長 米川　貢
茨城相互銀行平支店　支店長 中川　清
いわき信用組合平支店　支店長 星野　博嶺
七十七銀行平支店　支店長 中鉢　龍一
常陽銀行平支店　支店長 大久保　圭造
振興相互銀行平支店　支店長 池村　健治郎
平信用金庫　理事長 坂本　昌蔵
平商工信用組合　理事長 鈴木　常松
大東相互銀行平支店　支店長 松崎　昌矩
東邦銀行平支店　取締役支店長 藤野　吉助
東邦銀行平西支店　支店長 小野　尚雄
富士銀行平支店　支店長 田中　仁文
福島相互銀行平支店　支店長 阿部　政義
福島相互銀行平紺屋町支店　支店長 五島　巌

事務局長 金成金三郎

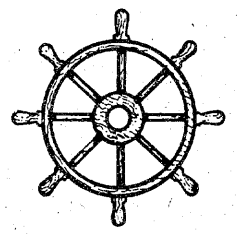

建築設計監理

株式会社 志賀・松崎建築設計事務所

平字新川町6　☎74－3431

◎交通法規を守りましょう

安田火災海上保険株式会社代理店
完全な事故処理と敏速な保険金のお支払い

いわき自動車コンサルタント

山野辺（やまのべ）　充（みち）　胤（たね）

事務所〒970　いわき市平字田町8（三延ビル3F）
電話　平(0246)22－1212（代）
（留守電話設置）
自宅〒970　いわき市平南白土字八ツ坂10
電話　平(0246)22－1214
安田火災いわき営業所〒970　いわき市平字五色町38
電話　平(0246)74－2134

より伝統の味を!!より新しい味を!!
味一番
みちしおの
名月（めいげつ）かまぼこ

●八月一日からTBS（ラジオ東京）にて
午後三時五十分から　毎日　コメディアン
玉川良一・西川ひかる（NHKお笑いオンステージ出演）の
コマーシャルが放送されています。
何卒御引立御愛顧の程をお願い致します。

○六月の放送時間　月曜日より金曜日まで午後3時50分
○七月の放送時間　月、水、金　午前11時20分
○八月の放送時間　月曜日より金曜日まで午後3時50分
○九月の放送時間　月、水、金　午前11時20分
○十月の放送時間　月曜日より金曜日まで午後3時50分
○十一月の放送時間　月、水、金　午前11時20分

株式会社 みちしお

いわき市江名字荻之作一四三　電(55)七四八七

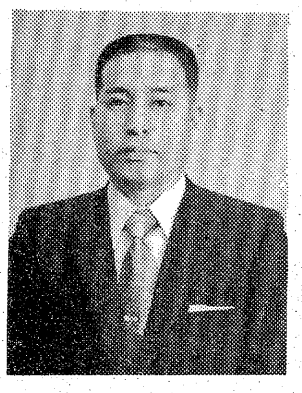

建築設計及び監理・構造設計及び監理
基礎調査及び監理・構造物の各種調査

株式会社 蛭田設計事務所

代表取締役 蛭田清三

いわき市平字十五町目3　☎74－4623

夏の健康アラカルト

炎天下のドライブ

炎天下の太陽にさらされた自動車内の気温は、四十度以上に達する。

走っている車でさえ、クーラーのない場合は、車内は三十五度以上になる。

こうした異常な温度が、事故に直結するケースは決して少なくない。

工場や作業場などでおこるけがや事故の統計によると、平均気温が二十五度以上の季節には、けがや事故がもっとも少ない季節の四〇％以上もふえる。

ドライバーの場合、疲労は、まず目にくるといわれる。

疲労こそが大の敵

睡眠不足や疲労が重なった場合は目を開いていても、神経の指令の伝達がまひして、事実上眠っているのと同じ状態でハンドルを握っている場合がある。

それも、わずか〇・何秒かの意識もうろうが、アッという間に大惨事を招く。

時速六十㌔のスピードの車は、一秒で十七㍍近く走る。〇・五秒で八㍍。八㍍の盲運転を冷静に考えるとゾッとする。

炎天下のドライブはできるだけさけ、睡眠不足や、水泳や登山で疲れ切った状態での運転はますよすことだ。

酸性症を防ぐ方法

夏まけの原因には、いろいろあげられるけれども、根本的には、やはり汗が大量に出て、水といっしょに体内の食塩、カルシウムなどのアルカリ分が流出し、酸性症（アチドージス）を起こすからであるといわれている。

酸性症をおこすと、からだがだるくなると同時に、心臓機能がおとろえてくる。したがって、からだ全体の抵抗力がなくなるために、いろいろな病気にかかりやすくなるというわけだ。

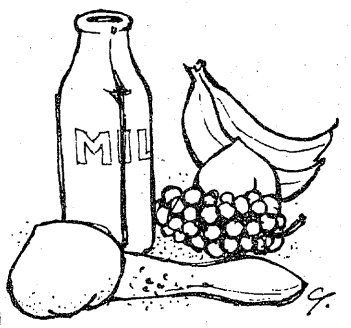

野菜や牛乳などを

こうした夏まけの状態を防ぐには、野菜や果物など、アルカリ性の食品をたくさん食べて、酸性の体質を中和することが肝心だ。

また、毎日牛乳を一、二本飲むと、発汗によって失われるカルシウムを補給できるから、これも大いに有効だ。

暑い日の労働で失うカリウム、マグネシウム、カルシウムの量よりも、牛乳二本分の量の中にふくまれているこれらの量のほうが、はるかに多いからである。

ちなみにビタミンBの不足をおぎなうには、牛の肝臓、シソの葉、ニンジン、ノリなどを多く食べるとよい。

また、夏は発汗量が多いので、健康を保つためには少量の塩分が必要なことはいうまでもない。しかし、多量にとると、高血圧を招くことにもなるので、くれぐれも注意が肝心。

多発する〝目まい〟

頭がふらふらして、いまにも倒れそうになる。立っていられない。目の前が真っ暗。体がぐるぐると回っている感じ――。これは目まいの症状だ。

なぜ、目まいになるのか。その原因については、高血圧、貧血、低血圧。また、メニエル氏病、脳動脈硬化症、脳疾患、頭部外傷後遺症、むち打ち症。さらに脳貧血、過労、神経症などの人に多く、なんらかの身体的な要因にあるとされている。

まず、原因をつかめ

この目まい、統計によると夏に圧倒的に多いのだ。しかも暑天によく見られる。さらに仕事中や外出時よりも、自宅で休息しているときの方が多いのだ。

その理由については、はっきりしないが、患者のほとんどが、目まいのおこりやすい季節や天候を自覚しているというから、心理的な要素は否定できないだろう。

いずれにしても、目まいを訴える人がいたら、まず医師の診断を受けさせること。そして原因をつきとめなければいけない。逆にいえば、夏がそのチャンスなのだ。

カンカン照りつける夏は、外にいて突然立ち上がったりすると、クラクラすることがある。帽子を着用したいもの。

開店一周年記念
豪華なふんいきで市民会館なみの値段です。

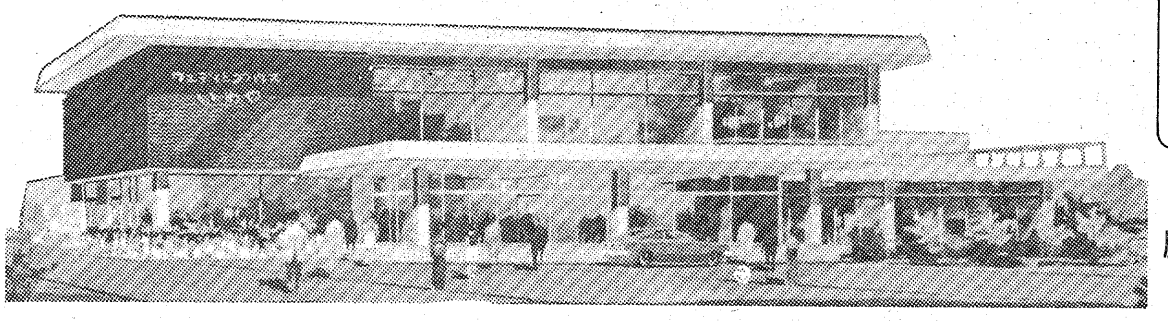

1 送迎マイクロバスのサービス
2 豪華卓上ライターを進呈
3 お赤飯とおにしめ・桜茶の接待をサービス
4 録音テープを贈呈
5 美顔術（3回）を無料サービス
6 エレクトーンの演奏使用をサービス
7 御両家の控室使用料を無料サービス

暑中お伺い申し上げます

カフェ・ド・グビアン
従業員募集中

総合結婚式場
ウェディング パレス
鹿島街道 いわや
TEL. 0246 (58) 5555（代表）
いわやへそろってゴーゴー

暑中お見舞い申し上げます
昭和52年 盛夏

新登場
ゆワイター
矢崎太陽熱温水器

おたく何風呂
うち太陽風呂

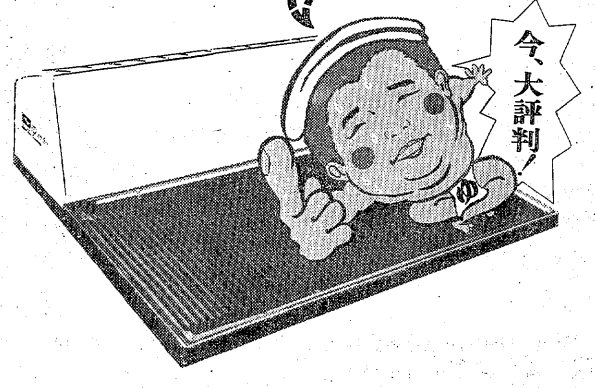

ゆワイター 3つのポイント
●材質を改善。いつまでも長持ち
●反射板を採用、冬でもお風呂に
●貯湯槽で夜までお湯を暖かく。

矢崎総業株式会社
資料請求先
ゆワイター取り扱い店
大倉アローガスサービス
いわき市内郷小島町関場23の1
TEL・27－1161～2
今すぐハガキを！ カタログ差し上げます

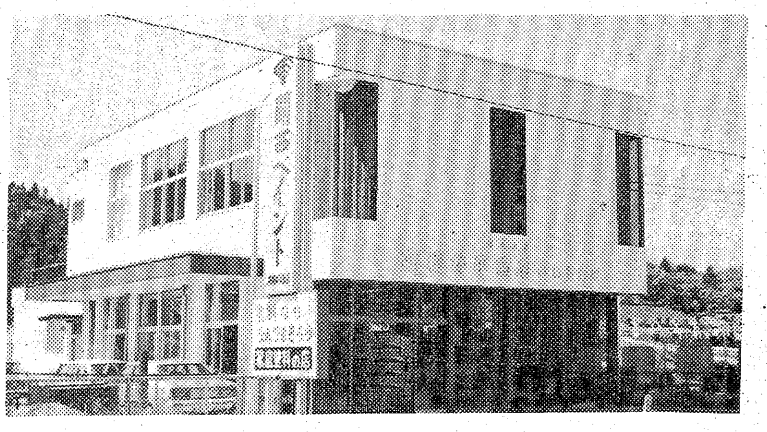

☆未来を彩る 塗料のトップメーカー☆
関西ペイント

＊関西ペイント株式会社特約店
株式会社 高橋林平商店
いわき支店
いわき市好間町下好間字一町坪66の1
TEL・36－5161（代）

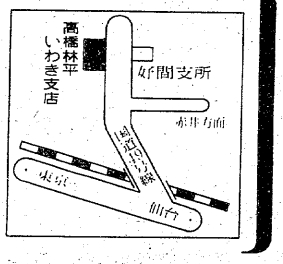

天田愚庵著

『東海遊俠伝』復刻に寄せて ④

釘彫りが共感を呼ぶ

仏法をもって修業得道すること

愚庵と茶の湯 ㊦

手づくね茶碗

また、愚庵はよく手づくね抹茶茶碗を好んだ。蓮月焼特有の釘彫り茶碗である。愚庵研究家松本仁氏は、数少ない愚庵の手づくね抹茶茶碗を所持しているひとりである。白い上ぐすりに、うす茶色の明るい感じの釘彫り茶碗である。五言絶句で、

洗鉢潺湲水　経誦岑寒燈
蘿窓時煮茗　独坐見雲騰

鉢（はつ）を潺湲（せんかん）たる水に洗い、経を岑（きし）の寒燈に誦（じゅ）す、蘿窓（らそう）時に茗（めい）を煮（に）、独坐して雲の騰（のぼ）るを見る。

この句にはこれ以上、解釈すると、そのイメージがなくなるほど、愚庵の生き方すべてを言いつくされている。「茗（めい）」とは、茶をいう。この茶碗の箱書きには「愚庵和尚、淡茶々碗」とあり、その裏には愚庵の法弟で愚庵の死去、数日前、彼の戸籍に養子として入籍した天田策堂が「愚庵東洛東清水産寧阪作此器、法弟策堂記」として、彼の印が押してある。

二年坂には蓮月焼を売る店があり、歌を釘彫りした手づくねの焼物は、幕末の京焼の世界に新風をもたらした。明治に入ってからも手づくねの面白さとともに、意匠として書かれた自詠の歌と書が人々の共感を得たのである。

黄金時代

ここで愚庵が茶の湯をたしなんでいた明治時代の茶道界をのぞいてみよう。明治も二十年代に入ると、京都市内の神社仏閣では献茶供茶が年中行事となり、愚庵の師である滴水禅師の天龍寺で、供茶が行われている。市内の女学校でも情操教育として茶の湯をとり入れるようになり、京都博覧会では盛大な茶会のデモンストレーションが行われた。これから昭和の日華事変ごろまでは、じつに茶道界にとって、ある意味での黄金時代であった。そうしてそれは昭和の今日とはぜんぜん様相の異なった黄金時代であった。なお、愚庵と同じ師をもつ我山禅師は、維新の兵火に荒れはてた天龍寺を、師の滴水和尚の素志をうけて、再建に生涯をかけた近世の傑僧である。

開眼

二畳の持仏堂を見でもわかるように、そこには住居を圧縮した等しい濃密さを含んでいる。しかもそれは「茶をたてて仏に供へ人にも施し　吾ものむ」「皆々仏祖の行ひのあとを学ぶ也」という、茶の湯の根本をみごとに踏まえていた。そこに崇高な「わび」の像を愚庵にみつめるのである。それは時代にとっても仰ぐべき最高の理想像であると思う。茶人の山上宗二（一五四四～一五九〇年）は「茶湯ハ禅宗ヨリ出タルニ依テ、僧ノ行ヲ専ニスル也。珠光（しゅこう）、紹鷗（じょうおう）、皆禅也」といい、茶聖千利休は「小座敷の茶の湯は、第一、仏法を以て修行得道する事也」と、はっきり宣言しているように、愚庵も参禅したことによって清水に二畳間の小座敷、すなわち持仏堂であり、草庵茶点室の完成をみたのではあるまいか。それは『お茶の渋さに目をしかめている間は、まだ刀の心もわかりはせぬ』と、いましめられた父への答えにほかならない。

（いわき市鹿島町久保71・金光寺住職・稲崎亮弘）

（つづく）

夏の保健

目を保護するサングラス

若者たちにとって、サングラスは、夏の欠かせないアクセサリーの一つになった。サングラスがファッション化したのは、当世にはじまったことではないが、それが目の健康上どういう効果があるのか、そのA・B・Cをおさらいするのもムダではないだろう。

サングラスは、可視光線の両側の紫外線、赤外線を除く働きをする。

だから、日中の屋外では目の衛生上必要なものだが、屋内や夜間に使うのは、かえって視力を弱くすることになる。

強烈なライトや、アークを防ぐ意味で用いる場合もあるが、それ以外は、おしゃれの意味だけしかない。

人間の目は、ひとみの大きさを自動的にかえて、目にはいる光の量を調節する能力があるけれども、その限界をこえる光量を除くために、サングラスが必要なのだ。

サングラスは、必ずしも色めがねとは限らない。

エスキモーの光線よけのメガネは、板の細いすき間から見るような仕掛けになっている。ただしこれは紫外線、赤外線には関係はない。

スタミナ食に対する誤解…

体力や精力をつける料理のことを、一般にスタミナ料理といっている。疲れやすい暑い日には、スタミナ料理がもてはやされる。

スタミナというのは、本来ギリシャ語で、持久力、忍耐力、体力、気力などを意味するという。

そうしたスタミナをつける料理といえば、一般に油っこい肉や、にんにくのかたまりをかじることのように思われがちだ。しかし、それは偏見で、スタミナ食は、実は栄養のバランスのとれた食事を意味する。

それも、スタミナのつけ方によって、その内容も変わるものだ。

運動選手のように、瞬間的に爆発させるエネルギーをつくる場合には、動物性脂肪を十分にとり、ビタミンB_1、B_2をふくんだ野菜、くだものを食べなければならない。

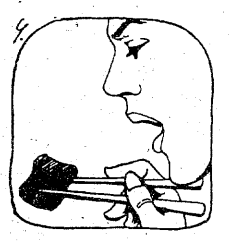

持続的なエネルギーをつくる場合は、植物性脂肪、たとえばサラダ油やてんぷら油をとるようにし、良質たんぱく質で、しかもカルシウムやビタミンB_1、B_2も、多量に含まれている大豆製品も多くとるようにするとよい。

寝苦しさを防ぐには…

寝苦しい夏の夜。明日にさしつかえる…とわかっていても、なかなか寝つかれないものだ。

こんなときの安眠法のポイントは、まず寝具を洗たくして、サッパリとしておくふだんの心掛けがものをいう。

麻のシーツやパナマの敷物が喜ばれるのは、いずれもサラリとしていて、体にまといつかないところが受け入れられてのことだが、なんといっても経済的で、効果的なのは"もめんのシーツ"だ。

汗をよく吸ってくれる上に、洗たくもしやすく、フィーリングも清潔そのもの。膚がけなども、タオルケットの上にもめんの布でカバーをすると、タオルケットのまといつく感じがとれてさわやかだ。

また、寝室の空気の流通をよくすることも、寝苦しさをやわらげるキメ手の一つだが、扇風機などは直接、膚に吹きつけるよりも、風を天井に向け、空気を動かす感じで体を少しずつ冷やすのが健康上無難。

暑中お見舞い申し上げます

1977　盛夏

毎度お得意さまにはご厚情を頂き厚くお礼申し上げます
暑さことのほか厳しい折柄　皆様のご健勝をお祈り致します

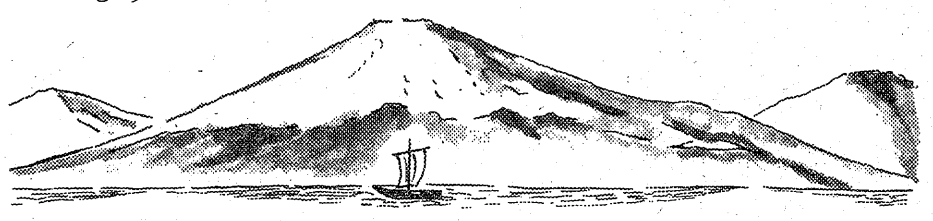

家庭日用雑貨商社
伊勢屋　阿部唯株式会社
本社　〒970　いわき市平字四町目22番地の5　☎(0246)23－2045（代表）
鹿島営業所　〒971　いわき市常磐上矢田町田端3番地　☎(0246)58－2011（代表）
郡山営業所　〒963　郡山市喜久田町字菖蒲池22番270　☎(0249)59－3678（代表）

＊暑中お見舞い申し上げます＊

最近の主な店舗工事（新装開店）

4月　■フードセンター　鈴木商店（平豊間）
〃　■京屋履物店（富岡）
〃　■亀宗湯本店（常磐湯本町）
5月　■スナック＆軽食　わたなべ（草野）
〃　■ファンテーションショップ　チャーメ（平・五色町）
〃　■コーヒー専門　倫敦館（富岡）
〃　■相馬園（富岡）
〃　■ファミリー　フランセ（平・銀座店）
6月　■ワールドショップ　ミカワヤ（松戸）
〃　■ファッションタオル　カネヨシ（平・並木通り）
〃　■レザー＆ジーンズショップ　イトウ（小名浜名店街）
〃　■酒・洋酒専門　永山酒店（内郷）
7月　■カメラの　田中希望ケ丘店（郡山アーテン内）
〃　■靴の　フランセ希望ケ丘店（郡山アーテン内）
〃　■渡辺陶器店（小名浜花畑）
〃　■スナック＆喫茶　Y　L（植田）

8月5日オープン

■パブレストラン　ローレル（平・田町）　■花友生花店（大黒屋・1F）

■店舗企画設計施工■店舗陳列設備器具■冷蔵・冷凍オープンケース■室内装飾家具製作
（建設省認可）全国店舗設計装備（協）会員　建築許可番号　般47第7074号
店創のヤスミツ　ヤスミツ木工株式会社
●本社・工場/いわき市平谷川瀬字明治町☎23－3381代●店舗/いわき市鹿島町走熊小神山（鹿島街道）☎58－4512●配送センター/いわき市内郷小島町☎27－3630

暑中お見舞い申し上げます　昭和52年 盛夏

美しくなられて
ご両親を　お友達を
よろこばせて下さい

きもの展示館
美裳苑
いわき市平字四町目　電㉓2515

花
贈答
婚礼
霊前

いけ花教室（2F）池坊・小原流
茶道教室（2F）表・裏千家

花友生花店
本　店　平・南町3　電㉓8050
大黒屋店　平・中町　電㉓1111

暑中お見舞い申し上げます

いつも資生堂化粧品をお使いいただきありがとうございます
資生堂では　化粧品を正しくお使いいただくために店頭だけでなくお電話でも　日ごろのお悩みなどのご相談を　消費者相談窓口でおこたえしています　電話は下記番号へお願いいたします

1977　夏

資生堂 平販売株式会社
いわき市平字新田前1—16
TEL・（0246）23—2191

ダッチ紅茶に成功

紅茶をレモンティーと思い込んでいる方が多いが、紅茶は香りをとても大事にします　福島民友（8月1日付け）にもとりあげていただきましたが、このほどダッチ紅茶に成功し、お客さんに好評を博しております。ダッチコーヒーは芳淳な香りとコクでコーヒー党を魅了してますが、なぜか紅茶には、まだ水出し式がためされていませんでした。この全国でも初めてというダッチ紅茶に成功したのです。フラスコに紅茶の葉を入れ、蒸溜水を注ぎ七時間から八時間、ゆっくりと紅茶の葉が広がって行くのを待ちます。コーヒーに比べて繊細な味と香り…ぜひ一度ご試飲をお待ち致しております。

珈琲・紅茶
ミネルビ
平南白土字八ツ坂
ホワイトビル1F
電㉓8127

鮮度と生わさで粋な味

寿司 おかた

二十名様までの宴会承ります

平・白銀　電七四—二四三七

女性自身の店

2F　グレーシーパブ
戒厳令の夕べ

1F
たまち美容室

平・田町ひかり座裏通り　☎23—7294

新車・中古車販売
一般車検整備

星野モーター商会
星野　忠太郎
いわき市平字正月町四一　電㉒一五〇〇（代）

花嫁衣裳はやっぱり小松

小松貸衣裳
平　店　いわき市平字下の町　☎22—5500
小名浜店　いわき市小名浜　☎54—5223（ゴフーフサン）
（小名浜ショッピングセンター2F）
●ご一報いただければお迎えいたします

ISUZU

一八〇〇ジェミニ登場

福陽いすゞモーター株式会社 平営業所
所長　針金　信
ほか社員一同
いわき市内郷御台境町新町前一六ノ一
電㉔八三二一（代）

自動販売機のご相談なら…

■大黒屋6F"ポニー"のカプセルショップ

株式会社 昭和
福島営業所　いわき市平字三倉47の1　電 22—4154
本　社　東京都大田区大森西1の4の20　電03（766）6001代

営業種目
一般医薬品・医療関係
健康食品の相談

東日本薬品株式会社
代表取締役　岩崎三郎
平支店長　坂本一郎
いわき市内郷綴町沼尻一一　電㉖一〇一六（代）

毎月十日は奉仕の日
お一人様半額サービス

江戸前寿司
花
平・南町一　電㉔七八七七

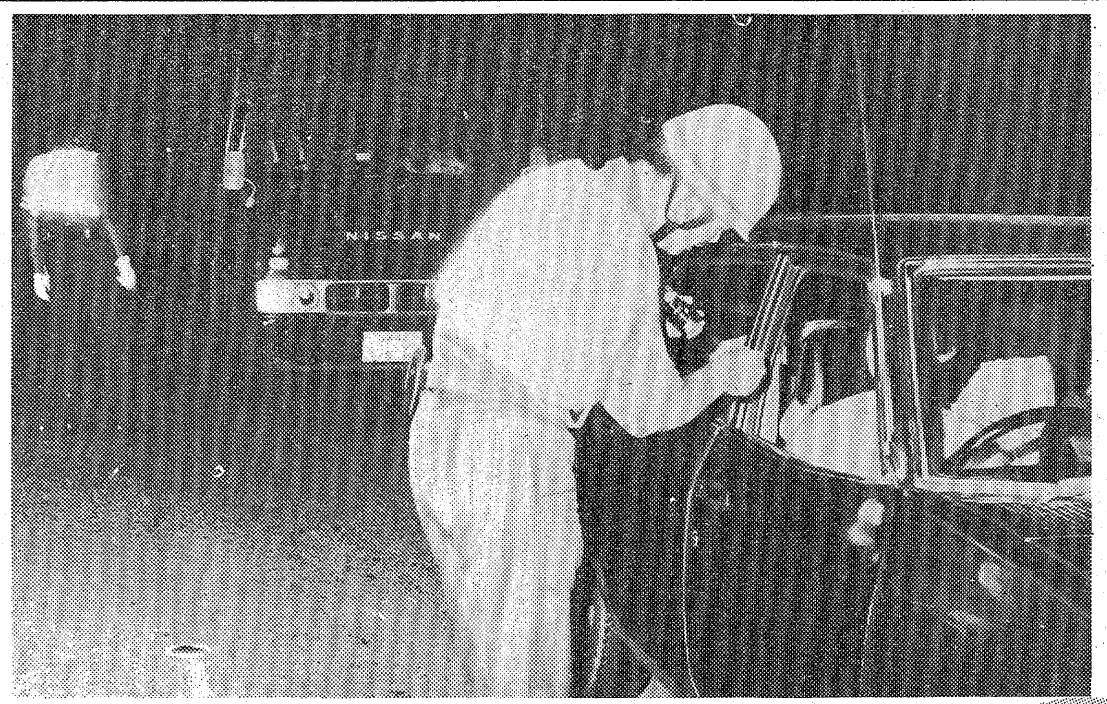

▲検問を実施する警察官　飲酒運転は2件しかなかったが　スピード違反は相変わらず

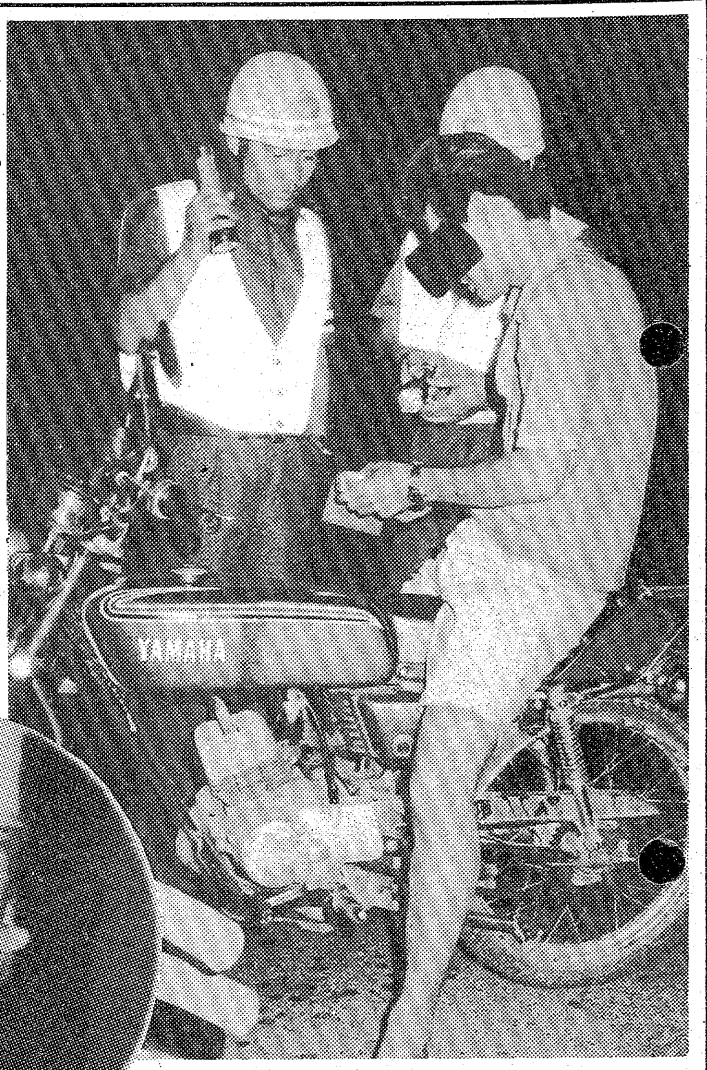

▶「義務ではありませんが　50CCバイクでもヘルメットを着用して下さい　だれでもなく自分の安全を守るためですから…」

▲深夜の駐車場も暴走族や非行グループのタマリ場　ここにも警戒・防犯の目を光らす

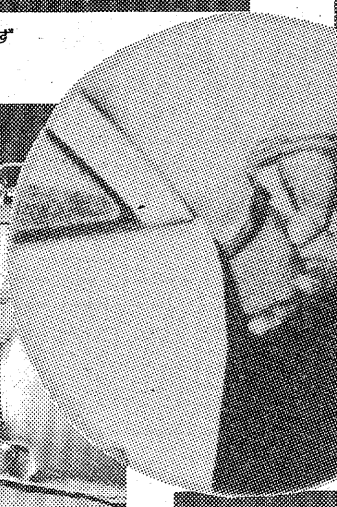

◀悪質な飲酒ドライバーは即・逮捕
手錠も冷たく　身柄付き送検になる

真夏の夜の〝トラ退治〟

飲酒運転の絶滅めざす　いわき中央署

カメラアイ

○…「いわきの運転者はすぐれている」をスローガンに交通三悪ドライバーの絶滅を期して活動しているいわき中央警察署（加藤清正署長）では、交通安全の日の一日午後十時から二日午前一時までの三時間、飲酒運転車をメーンに、パトカー総出動で〝トラ退治作戦〟を展開した。

○…しかし、日曜日の疲れか？深夜走行の車は珍しく少ない。パトロールしながら、各所で検問を実施するが、飲酒ドライバーはいない。中にはご気げんなだんな様を助手席に乗せて、奥様がハンドルを握ったオシドリ夫婦も見られ、警察官のホホも思わずゆるむナゴヤカなシーンもあった。後を絶たないのがスピード違反。このため飲酒取り締まりが速度違反取り締まりに急変更されたほどで「安全運転は自分のためなんだがなぁ」とつぶやいた警察官のひと言がすべてを物語っていた。

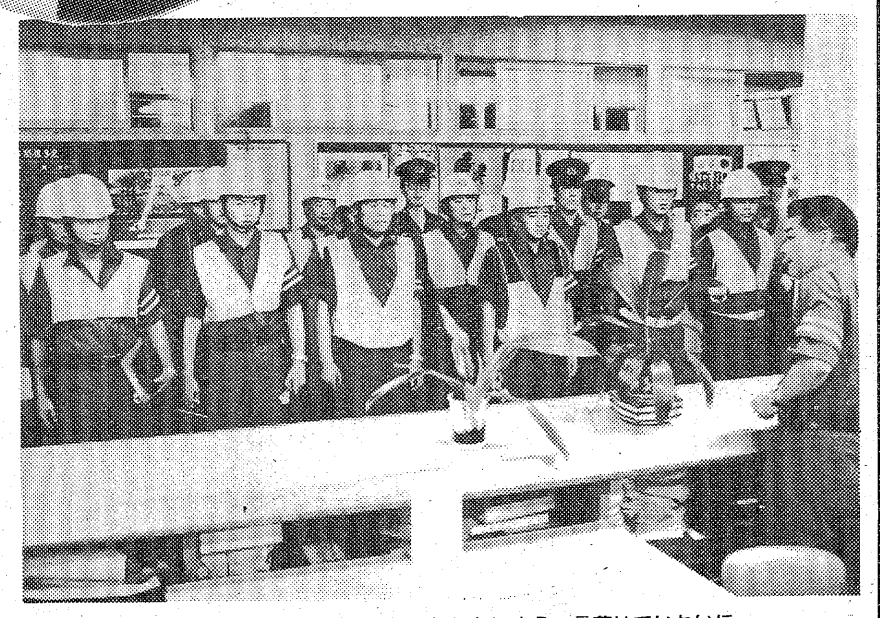

▲「検問の際は運転者に不快感を与えないよう　言葉はていねいに…
違反者はビシビシ取り締まるが　行き過ぎのないように」　出動前の指示にも民主警察ぶりがうかがえる

洋装 モンシェリー
平字白銀町8・太田ビル3F　☎23-8140
高級舶来・国産布地　オーダー専門店

ファッションクリーニング
白銀ドライクリーニング
本店　いわき市平字白銀町3　☎74-6074
支店　（駐車場完備）明治町9　☎22-2183

普通特殊専門販売
浜通り唯一の修理工場
石城計量社
いわき市平谷川瀬字三十九町
TEL・21-4663代

大滝小児科
大滝　達司
いわき市平字下の町4ノ9　電(74)2769

かやば小児科
萱場　治
いわき市小名浜花畑町12ノ2　電(54)5555

三井小児科
三井　五郎
いわき市平字田町69　電(74)2615

江尻小児科
江尻　次雄
いわき市錦町下り立48　電(3)3988・夜(2)5366

耳鼻咽喉科
気管食道科
放射線科
大和田医院
院長　大和田　一郎
▽入院応需△
いわき市平字南町
電(74)三三八七（みみはな）

精神科・神経科
財団法人
新田目病院
院長　新田目　五郎
本院　いわき市平字才槌小路　電(74)四三一七～八
分院　いわき市平上荒川字安草　電(74)四三一九

〔入院応需〕
内科・整形外科
内木外科胃腸科医院
院長　内木詢一
☎22-5102
平・大館31
（久保町バス停前）

医療法人 福島アフタケアー協会
▼内科
▼整形外科
▼胃腸科
▼外科
▼麻酔科
大河内病院
院長　鴇田　征夫
いわき市内郷御厩町折返21の1
電26-2588（代）

胃腸科・内科
●診療時間
9時～6時
村上胃腸科内科
院長　村上　勲
平字四町目26　鶴屋ビル2F
電23-0334

平駅から歩いて2分。　総合結婚式場

ことぶき会館がさらに豪華になりました。

お二人のおよろこびの準備に…

第12回ご婚礼総合展示会

8月6・7日午前10時～午後6時

ぜひご覧ください。

5F　大ホール宴会場。システムライト採用。豪華な一流画家による＜かきつばた＞金箔壁画

豪華な大ホールにふさわしいアンチックミラー壁面のロビー＜ワンルームで倍の広さに＞

4F　ゆったりした応接・展示ホール

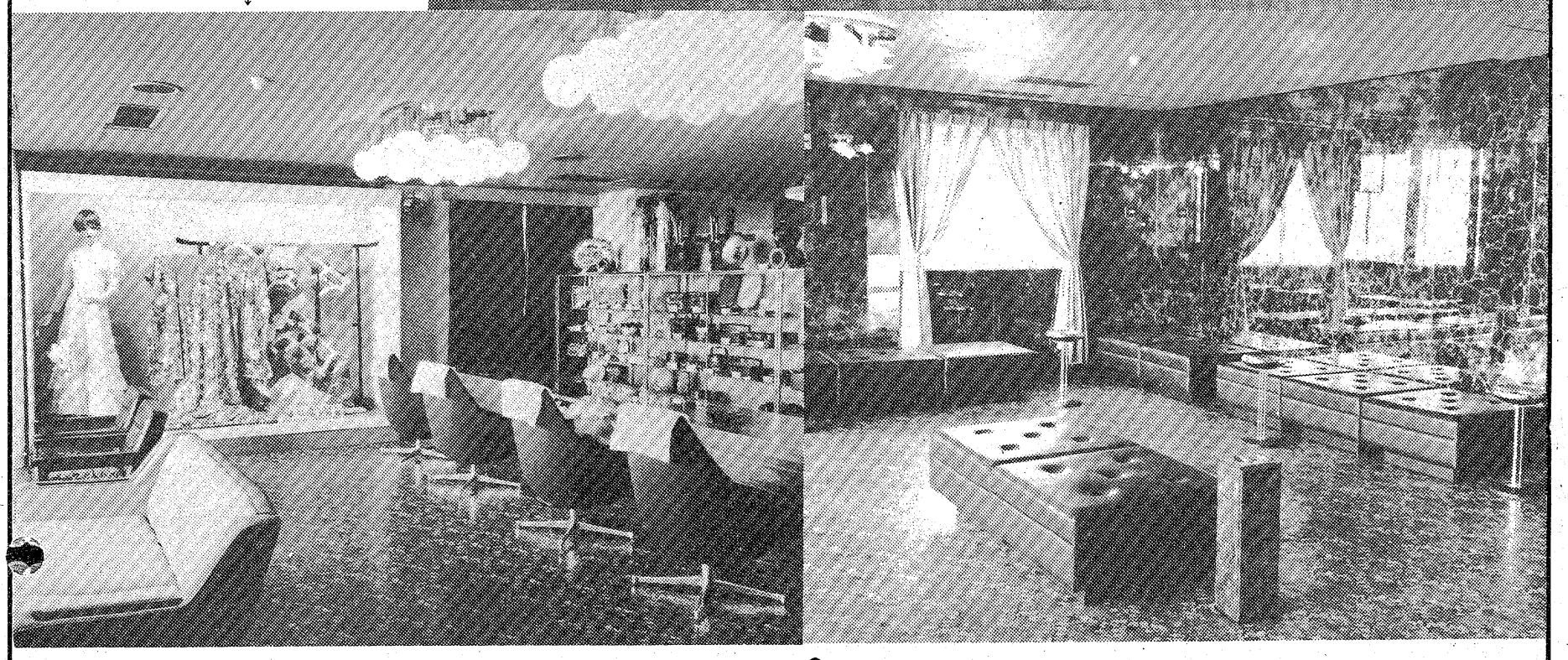

総合結婚式場　ことぶき会館

いわき市平字田町・並木通り　いわき民報ビル3・4・5F　☎23－3500

わたくし達が改装工事に協力いたしました。　（順不同）

■設計・監理
高橋彰デザインルーム
高橋彰
いわき市平字胡摩沢九〇　電(74)八九三八

■家具製作・床工事
丸ほん木工株式会社
いわき市平字新田前二ノ五　電(74)六六二〇

■木工事
株式会社　美建社
いわき市平字杉平二一　電(22)三三五一

■電気工事
東北電気工事株式会社
いわき営業所
いわき市平谷川瀬字双藤町八一　電(74)七二七一

■クロス・カーテン工事
株式会社　シナガワ
いわき市平字八幡小路七六　電(23)七八六三

■塗装工事
中央産業株式会社
いわき市平字下川原三九　電(23)四〇三〇

■硝子工事
合資会社　会田硝子店
営業所　いわき市平谷川瀬字明治町八ノ一　電(23)二三七五
ミラーショップ　平字三町目　電(74)二三六三

■照明器具納入
株式会社　イワデン
小名浜店　いわき市小名浜字蛭川南五　電(54)一三一六代
小名浜ショッピングセンター2F
平店　いわき市平字紺屋町一三　電(74)三五四六

随想

野に立つ仏

えと文　佐藤喜勢雄

〝指を丸めてのぞいたら、黙ってみんな泣いていた〟に始まる「尾下げと花と地蔵さんと」にもうたわれているように、歌謡曲や童謡の分野にまで浸透し、いわゆる庶民の中に一番密着し、末端にまで根強い信仰の対象となった地蔵菩薩。その魅力は一体どこにあるのだろう。地蔵さんというと取り付き難い宗教の枠からはみ出して私達のすぐそばにいる隣人のような親しみをおぼえてならない。

わが家のすぐ西の田んぼの傍らにも地蔵尊がある。八躰地蔵（一本の木から八つの仏像を彫塑したもの）のひとつで、八躰全部お詣りしないとご利益がないということから、田のくろを踏みつけながら縁日にはのろびきの参詣者のあったことを思い出す。幼いころ、そのお堂の広場はガキ大将の巣でもあり、手まりつきや縁側でお手玉を楽しむ女の子などもあった。にわかに雨の時などは、ひと時雨やどりに駆け込むところでもあり、農繁期の小昼の宿ともなった。

この地蔵さんが民衆の中にとけ込んだ理由のひとつとして、現世利益はもとより、過去に死んだ人をも救済する、人々の苦悩を癒やす仏として、お堂の中に収まっているばかりでなく、野の風雨にさらされながら、しかも右手の与願印（民衆の願いを叶える仏の手の形で、掌を手前に向けたもの）から錫杖を持つ手に変えてどこにでも出向き、六道に迷う民衆を済度する、仏らしからぬ仏としてましますからであろう。それは丁度、初めは座していた阿弥陀仏が鎌倉のころになると、十万億土の地から来迎して臨終者を極楽へと導く、その一刻も早くと願う要求を叶えるため、雲にのって飛来する立像に変わったのに似ている。時代の要求は仏の姿をも変えるものである。

しかしこれらはごく一般的に見た地蔵の概念にほかならない。その裏深いところにあるものは、貧しい庶民の生活の苦悩からの救済であったろうと思われる。貧乏人の子沢山というが当時は現代のように計画出産などできる時代ではなかったろうし、手術によってその生命を胎内でつみとり、生命を葬る罪の意識からのがれる合理的な技術も弁明法も知らなかったであろうから、生まれ来る生命をどこかで間引かなければ己自身をも含めて共滅の憂き目を見なければならない。そこで当然のことながら子殺しとかロべらしということで、この世に生を受けたにもかかわらず、名もなく日の目を見ることもなく葬り去られてしまったのだろう。

ある女性史研究家の話では、産婆さんが子どもを取り上げる時、湯呑みに浮かした四角の障子紙をかたわらに産むか戻すかと問いかける。思い切ないやりとりの後、小さな鼻にその濡れた紙を張りつけることで儀式は終わったのだという。しかし親として同時に心の整理がついたわけではあるまい。事あるごとにその子のことを思い出し、同じ年ごろの子どもを見ればなお更のこと、生きていたならあの年ごろと身を切られるようなつらさだったと思う。

人間の生命の重さは地球の重さの比ではないという。その尊い生命を断ち切った侘びようのない気持ちを地蔵信仰に託した親の胸中に去来したものは何であったろう。その真意を探ると胸が痛む。せめて残った子は丈夫に育てと、子育ての地蔵としての名残は現在も細く長く息づいてはいる。しかしそれも日と共にただ手を合わせて事足りるように形がい化してしまい、涙をかみしめて詣る姿はあまり見られなくなった。

今日ある私たちの生命は過去の多くのふき消された犠牲の上にたった尊い大切なものであることを自覚しなければなるまいし、地蔵信仰も振り返り見る必要があるのではないかと思う。これらの苦しみから脱し、やがて生活も軌道にのった親が、せめてその子の姿に似せた地蔵を部落の一等地の路傍に建てて多くの人にめぐり会わせ、野の明け暮れを望めさせたいと願った心中を思う時、また新しい涙が頬をつたう。ここまでくると、どうやら人々の迷いや苦悩を癒やすことを専業としている仏のようでもあるし、人間の関心を絶望から希望にふりむける仏であるともいえよう。

ちなみに地蔵の名のおこりは、地は万物を生ぜしめる偉大な功力を蔵していて同じように菩薩は六道に迷う衆生を済度する偉大な功力を蔵するという意味であるという。

母の里帰りの背中で小川のほとりの寺の入り口にある地蔵尊に、うながされて小さな手を合わせた遠い日を思い出す。ゆき帰り欠かさなかった祈りである。今でもそこを通る時、車を止めて手を合わせる。昔幾重にも下げてあったよだれ掛けも時と共になくなってしまったが、いつもしんこにこじっと通る人々を、衆生の明け暮れを見つめるまなざしの温かさはその昔と少しも変わってはいない。われわれの隣人として共に喜び共に悲しんできたこの地蔵さんに、マイカーの若い人達もその歴史を振り返り、せめてひと時車を止めて野の花の一体を供えてやって欲しいと思うのである。

（いわき市四倉町上柳生字宮下一九）

健康歳事記

ドリンクを飲む前に

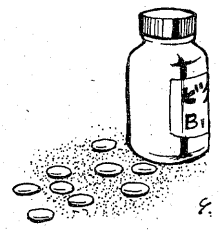

日中、汗をふきふき薬局の店先に立ち寄り、ビタミン剤と称するアンプルをストローで吸ったり、薬びんをぐいのみしている人をよく見かける。

疲れ気味の体に活力を補給しようとしているのだろうが、ビタミン剤や栄養剤の服用は、あくまで補助的な意味しか持たないことを知っておくべきだろう。

薬としては、むしろ消化剤や健胃剤のほうが有効といえるかもしれない。消化剤や健胃剤が働きの弱った胃腸を助け、健全な食生活を持続させることが出来るからだ。

それに、バテ気味の体をムチ打つために、ビタミン剤や栄養剤のドリンクを飲む前に、日ごろ栄養のある食事をとるよう心がけるとか、夜ふかしをせず、睡眠を十分とるようにするとか、暴飲暴食をつつしむとかすることのほうが、はるかに体に効くことを認識すべきだ。

また、体力的な限界から過労気味になるような人は、やはり、夏の日中は、仕事量を減らすように工夫することも大切。猛烈が美徳といわれたのはもう昔である。

江戸前　【定休日 第一・三水曜日】
太郎寿し
専用駐車場有り・出前敏速
お座敷有り・ご家族連れ歓迎
平字二町目　電74－5762

万年筆の
プラチナ
万年筆は専門店で…
岡萬年筆店
★ビジネス ネーム・バッチ承ります★
いわき市平・三町目 ☎74－4333・74－8260

鹿島街道名物
焼肉定食・焼肉丼
お1人様￥500　お1人様￥38
■貸ビルあります
ドライブ食堂　すずらん
平上荒川鹿島街道福島高専前電㉓9033

料理仕出しセンター
網元
5人前から仕出しをいたします
ご予約・お申し込みは
本社　平☎22－2185代
平駅ビル店　☎23－4987
植田店　☎(勿来)3－3952
常磐病院店　☎44－0908
和風れすとらん　☎23－3972

「うな重」始めました
●うしの日予約承ります●出前敏速
江戸前　栄寿し（さかえ）
いわき市平字三倉五五（駐車場有り）
☎二二三－三〇六六
二二三－二九一七

8／5日　OPEN
おいしい料理
落ち着いて
お酒もコーヒーものめる
をうたい文句に
ソフトなふん囲気の中で
精一杯のサービスに努めます
先着200名様に　粗品を進呈いたします
パブ　レストラン
ローレル
Laurel
（旧一の井）　箕輪孝雄
平・田町　木村ビル1F
☎21－3567

水落佰子七宝展・八月五日(金)～八日(月)
※七宝教室九月開講
いわき画廊
・福島信販加盟店　いわき市平字三町目三三
電話(〇二四六)二二－四三七八

浮舟
おいしい〝かまぼこ〟
丸久蒲鉾合資会社
平薄磯　電㊴三三二七

骨肉争う遺産相続が倍増

人権相談、複雑難解に

多い借地、借家、土地問題

先月の「第二十七回社会を明るくする運動」（法務省主唱）の一環として、いわき市内五会場で「無料人権相談所」を特設した福島地方法務局平支局（平山与吉支局長）はこのほど、その結果をまとめた。それによると、同相談所で受け付けた件数は七十七件。昨年に比べ、三十一件（四〇・三％）増えた。

同相談所は、同支局が平人権擁護委員協議会（山野辺政豪会長）の協力を得て、人権意識の高揚と普及を図るため、毎年実施しているもので、今回は、内郷、錦、泉、平、川前の五地区で開催した。相談には、平山支局長や同支局職員、同委員会員などがあたった。

事件別では、①民事四十件②家事二十二件③労働三件―で、民事事件が全体の約五七％。また、内容別では、①借地・借家十一件②遺産相続、土地売買契約各九件④土地境界五件⑤金銭貸借、保証人問題各四件⑦家庭不和、離婚各三件―など。その他、株の配当や就職問題も。

平山支局長は、「昨年四件だった遺産相続に関する相談が倍以上に増えたように、価値観の変遷から、相談内容も従来と違い複雑多岐にわたっている。たとえば、遺産相続問題では、権利意識が強くなってか、『もらえるものはもらおう』という人が多くなった。農家などでは、農地を売って兄弟全員に遺産を分け与え、結果的には、農地の細分化・即・離農を招いているという笑えない現実がある。兄弟間での骨肉の争いも多く、夫の妻や子に対する冷遇虐待も依然としてアトを絶たない」と話している。

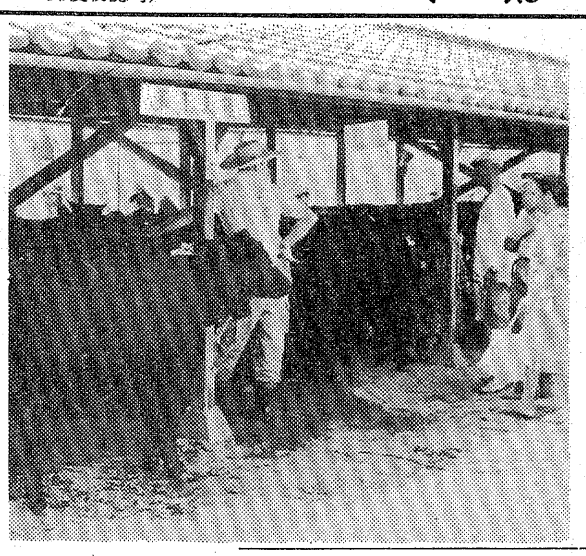

斉藤清画伯版画展

市民ギャラリー第2弾

本県出身で、日本の現代木版画開拓者の一人として活躍を続けている版画界の巨匠、斉藤清画伯の版画展が九月十五日から二十五日まで、市文化センターで開かれる。いわき市民ギャラリー（若松光一郎会長）が、同ギャラリー発足を記念して昨年開催した福島現代美術展に次ぐ第二弾として実施するもので、タイトルは「斉藤清の歩み展」。

斉藤画伯は明治四十年、会津坂下町生まれ。昭和十年に国画会で油絵入選、同十二年油絵とともに国画会で版画も初入選し、同十七年第一回版画個展を開いた。以来、ワシントンやニューヨーク、オーストラリアなどで次々に個展を開催。この間、同三十二年にユーゴスラビア国際版画展やエジプト政府主催のアジア・アフリカ諸国国際美術展などで受賞を重ね、国際的な版画家となった。

作風は清そで日本的な情感に富み、親近感のある作品が多く、鬼才といわれた棟方志功の作品とも個性的な表現、日本的な風土性などで共通の要素があるとされている。

展示されるのは初期のものをはじめ、郷土会津の家屋や自然を素材にしたものなど百三十余点。入場料は一般三百円（前売り二百五十円）、学生二百円（同百円）、小・中学生百円（五十円）。

【斉藤清版画展のポスター】

平駅前広場の歩道を広げる

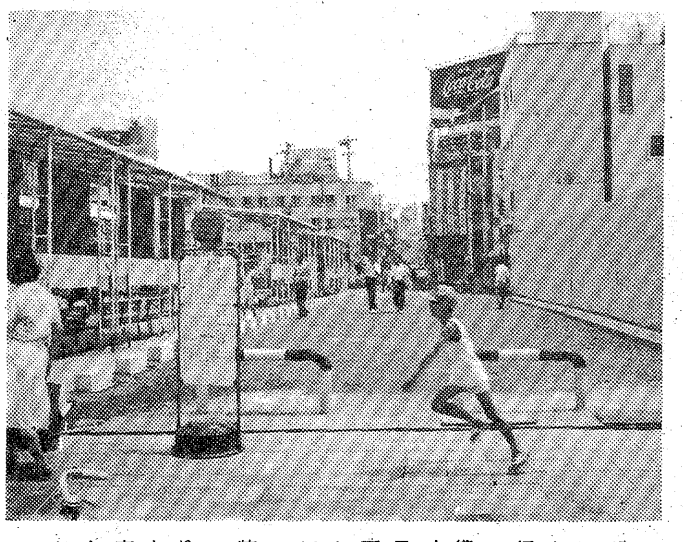

平駅前南側のビル建設工事が延びびになったので、市は工事用に貸していた市有地三百九十二平方㍍を戻させ、歩道を広くして通行しやすくした。

ビル工事の資材運搬用に臨時に貸していた市有地だが、あまり長くなったのと、今のところ建設の見通しがたたないこと、バス発着所南側の歩道が狭く苦情が多かったこともあって、駅前広場の一部に使用をすることにした。

長さ四十九㍍、幅八㍍を整地舗装、見違えるように広い歩道になった。この道は白銀町、東一番通りの繁華街と平大通り東側アーケード街を結ぶ主要道。これで駅前広場六千平方㍍の歩道は、駐車場とバス停を取り囲むように整備された。

【広くなった平駅前南側の歩道】

子牛品評会

いわき畜産農協の八月子牛セリ市は三日午前十一時から、いわき家畜市場に百四十頭が出品され開かれた。

市内の畜産農家で飼育された生後七～九カ月の子牛で、全頭数がセリ落とされた。なお、同九時からは優良子牛を選ぶ品評会が行われ、上位入賞牛の出品者は同農協から表彰された。

【優良子牛を選ぶ品評会】

バス停の新設 廃止きまる

常磐交通は一日から次のバス停留所を新設、廃止した。

◇新設▽志津入り口＝四倉町五丁目～六丁目▽塩＝風内～日東電工前▽潮見台＝四沢～古身▽野田＝野田田中～野田待合▽折戸＝中之作市場～折戸公民館前▽関場＝辰ノ口～岸ノ内

◇廃止▽小浜入り口

渡辺地区スポーツ大会　第一回渡辺地区スポーツ大会は、七日午前七時半から渡辺小校庭・体育館で開く。

〝忘れないで、シートベルト〟

評判のボインポスター

◎…うわさのポスター、ついにお目見え―大胆な〝女性美〟とシートベルトをからませた、総理府の交通安全ポスターが、このほど県を通じて市に配布されてきた。

◎…一日から始まった「シートベルト着用推進運動」（三十一日まで）を天下にPRするためのイメージ・フォトだが、問題はその被写体の衝撃的な豊満さだ。顔の上半分は残念ながらカットされているものの、胸は大きくV字形に割れ、両わきからはたわわなビーナスの果実が、今にもこぼれ落ちそう。

◎…「忘れないで、シートベルト」のコピーよろしく、この女性、シートベルトでがっちり身を固めているが、モノがモノだけに、ヤングの間では「かたせ梨乃がモデルかも」とが然、話題沸騰中。市に届いたのはわずか十六枚とあって、本庁と支所に各一枚掲示すると、残りはゼロ。さて、ポスターの効用は？

忘れないで、シートベルト。

出蔵線バス植田駅前経由に

常磐交通は一日から、植田～片岸～出蔵線のバス路線を一部変更、植田駅前経由に変更した。

植田地区子供会球技大会

9日

いわき市・植田地区子供会球技大会は、九日午前八時半から鮫川グラウンドで開く。

男子はソフトで十三チーム、女子はフットベースボールで十一チームが出場する。

くらし随筆

貴重な一円玉

瓜田　幸久

今の世の中はお世辞にも好景気という言葉に言い表すことなど出来ない。回復することは時間の問題とされていながら、いつ景気が戻るか待ち遠しい限りである。景気が戻ったと言っても、どの時点で好景気というのか判断しにくい現在に成っている。

◇

私事ながら一つの研究をしてみました。それは日ごろ大切なものだが、余り好かれていない一円玉のことであるが、道端に落ちても無視して通り過ぎることが多い。我々の職場においても若者達は待ちに待った給料日、袋の中に一円玉が入っていると、邪魔ものみたいに無造作にその辺に置いておく。使うことが出来ないのだと決めつけてしまう世の中。

物価高を嘆くだけでなく、お金の価値をもう一度見直していく必要があると思う。そこで例えば身近な生活用品からみると、米で5㌔（小さじ一杯）、砂糖6㌔、味噌スーパー売りの特価で換算した場合は大人一人の一杯分の味噌汁、洗剤で大人のセーターが一枚洗える位、チリ紙で4枚～5枚、ビール小さじに一杯、つまようじ6本～9本、これが一円で買えたり使えたりする。

一口に一円と言いますが、これは非常に貴重で大切なデータだと考えるところがある。まだまだ一円玉による用途は数えきれないと思う。何かと経済的な数字を出して研究するのもおもしろいものだ。

一円玉の発行量は現在で百億～百五億位といわれ、国民一人当たり百枚は持っている割合になる。

◇

どこかにしまい込まれたまま眠っている一円玉がかなり多い事を物語っている半面、たとえ一円玉といっても価値の貴重さに驚いた次第。我が家にも一円玉と五円玉がかなりある。銀行で取り換えるのもおっくうでそのままにしてある。そのうち暇をみて数えてみようと思う。

（茗荷屋取締役・平）

ヘアさん

9019　中島安男

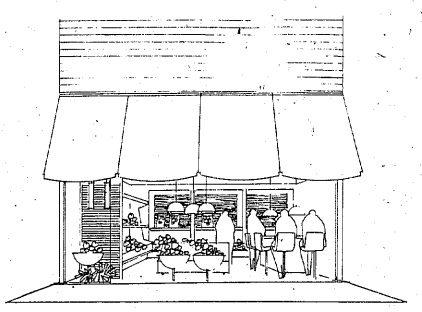

＊店装の主役は　まずテントから＊
常磐テント商会
いわき市内郷　☎平㉖3032　常磐㊷2345

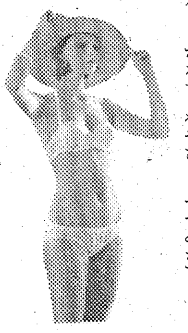

夏いきいき、コットンの風
ソフトな肌ざわりのファンデーションです、とくに陽ざしの強い初夏から真夏にかけて、コットンのさわやかな感触が、あなたのデリケートなボディをやさしくつつみます。
クンゼショップ・チャーメ
平・五色町バス停前☎74―8748

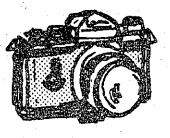

カメラ高価下取り実施中
カメラのことならなんでもOK
茂木カメラ店
平・三町目（平和通り）　電74―3092

天ざる・重ねそば・大名そば
そば処
大海老
平競輪場前☎㉒二一〇四
石臼挽そば粉使用
（出前も少々致しております）

タカオはコーヒーが自慢です
タカオ
平駅前不二屋ビル電23―7727

手打ちそば
小名浜港
㊹八一五二
そば処つ本

あす全国花火大会

小名浜の夜空を彩る

夜7時から3千発打ち上げ

いわきまつりの"中日"を彩る全国花火競技大会は明五日午後七時から、小名浜港で盛大に催される。打ち上げ場所はより多くの人に花火の美しさを満喫してもらおうと昨年から第一西防波堤に移した。夜空を彩り、水面に映える光景がすばらしい。

当日は昼から花火を打ち上げ大会のムードを盛り上げるが、今年はこれまでのような"音だけ"の花火をやめて、日中は色のついた煙の出る花火を上げる。

競技大会は日が沈み、辺りが暗くなりかけた同七時から始まり、全国の有名花火師二十人が参加、大スターマイン（空中仕掛け）十五発、尺玉二十八発、五寸七発、早打ち二十八発など合わせて約三千発を上げ、夜空を焦がす。

打ち上げ場所は小名浜魚市場から約六百五十㍍離れた第一西防波堤で、観覧席は1号ふとう東側～魚市場～三崎公園と「コの字」型。大会実行委員会では十五～二十万人の人出を見込んでいる。

このほか花火会場付近の小名浜市街地を上の図のように交通規制する。

臨時バス運行

常磐交通は同日、小名浜港内で行われる全国花火競技大会終了後午後八時五十分から同九時十分までの予定で、小名浜魚市場前から各方面行き臨時バスを随時運行する。

車上荒らし　いわき南署は三日午前六時四十分、いわき市植田町本町三丁目九ノ一三、恐かつなど犯歴九回・前科一犯、土工猪狩行久(三)を窃盗の疑いで逮捕した。

調べによると猪狩は七月十八日午後四時五十五分ごろ、同三丁目六ノ一三地内のヘルスセンター前に駐車してあった栃木県黒磯高林五五一、店員大山繁さん(三四)の普通乗用車から現金二万二千円、腕時計一個（六万円相当）を盗んだ。人相や服装など目撃者の話から猪狩の犯行とわかったもので、余罪追及中。

あす平で心配ごと相談　いわき市社会福祉協議会内平心配ごと相談所は五日午前十時から、午後三時まで、同相談所で。

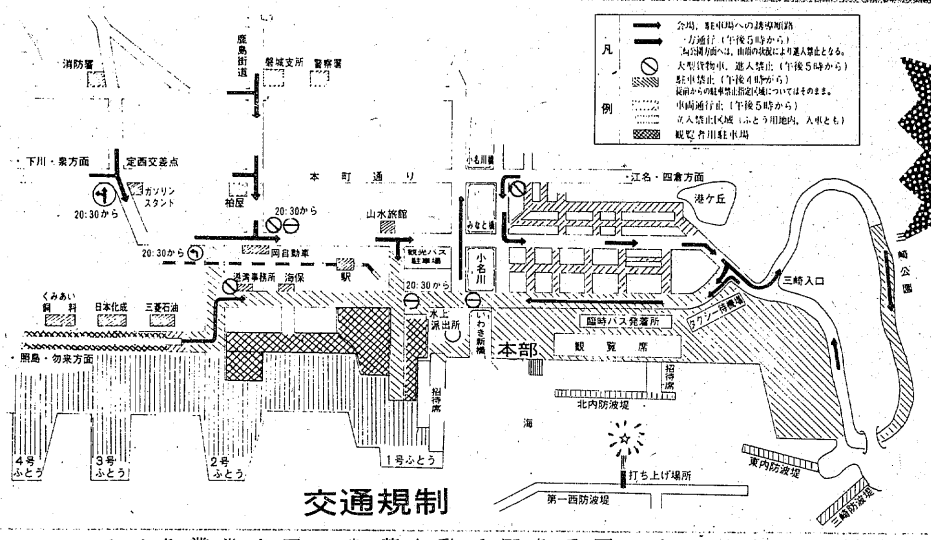

交通規制

"やっぺ やっぺ やっぺな"

観光客も飛び入り

湯本温泉に一万三千人

いわきまつりのトップを飾る湯本やっぺ踊りは三日午後六時から行われたが、今年は好天に恵まれて参加者は千三百人を超え、東京からの団体旅行の大学生三十九人も旅館の浴衣姿で飛び入りで踊りまくり、見物客は沿道にギッシリ一万二千人（主催者発表）ともども、夏の夜祭りを楽しんだ。

同日午後五時二十分から花柳師匠連、芸妓連、連青おはやしによる奉納祭りが温泉神社で行われたあと、六時の花火を合図に、馬目酒店前を一班の児童隊が大チョウチンを先頭に押し立てて出発、運動着、浴衣、ハッピと地区ごとに衣装をそろえた子供やっぺ、子供花車一号車、同二号車に、わんぱく少年隊車三号も参加。つづいて第二班本隊は芸妓組合、銀行関係、屋台一号、花柳社中、婦人会、連合青年会、社交連、屋台二号車、常磐酒販青年部、旅館組合、飲食業会、商工会議所、一般と、市民あげての「やっぺ、やっぺ、やっぺな、それやっぺ、やっぺ、やっぺな」と目抜き通り一・五㌔を踊って駅前広場に集合、入賞者を発表してまた、中央通りに移り、余勢をかって盆踊りが行われた。

入賞者次の通り。

▽優勝＝常陽銀行▽準優勝＝湯本信用組合▽三位＝磐洋信用金庫▽四位＝連合婦人会▽五位＝連合青年会

子供会は優劣つけがたく「オール良」と発表された。

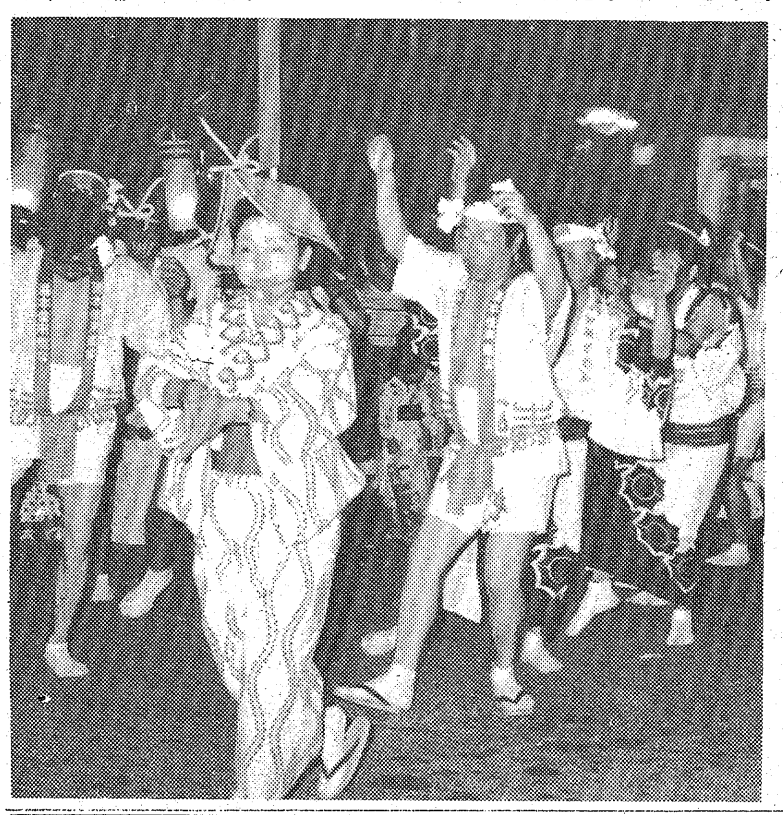

また経営者が夜逃げ

鈴本建設　負債一億を超す

いわき市平北白土字愛谷町九四、会資会社鈴本建設（鈴本秀寿代表、従業員二十五人）は一日、平信用金庫と平商工信用組合で、支払い手形を不渡りにし、事実上倒産したことが四日、東京商工リサーチ郡山支店の調査で明らかになった。

同支店の話によると、長期不況で受注が落ち込み経営内容は極度に悪化し、最近は経営立て直しを図るため赤字覚悟で採算割れ工事（つなぎ事業）も手掛けていたが、結局これが裏目となって倒産に追い込まれた。負債総額は一億円を超えるものと見られている。

なお、鈴本代表（同市大久町大久字田仲）は、現在行方をくらましたまま。倒産を知って取り立ての債権者が時折、同社に駆けつけているが、資材などはすでに持ち去られており、事務所も閉じられ、従業員もおらず、から戻りする債権者もいた。

一方、債権者の中には支払い能力があるにもかかわらず売掛金の支払いを目前にして、「夜逃げ同様に行方をくらましたのは計画倒産だ」「契約したとみせかけ内金をとって逃げたのは明らかに詐欺だ」と鈴本代表の行方を捜している。

小名浜東決勝

圏進出を挑む

1勝1敗のあとに試練

東京・稲城市にあるよみうりランドサッカー場で行われている第一回全日本少年サッカー大会は、三日も予選リーグに熱のこもった試合が展開された。

東北代表としていわきから参加している小名浜東サッカースポーツ少年団チームは前日、レギュラー三選手が暑さでダウンするなどして、富山大付属小に2－1と敗れたが、三日は長崎県代表の土井首サッカースポーツ少年団と対戦、2－0で快勝した。

同チームはこれで一勝一敗となり、予選リーグ最終戦のきょう四日、茨城県代表の日立サッカースポーツ少年団と対戦した。しかし、これまでの総得点が日立5、小名浜東3のため、三点以上の差をつけて日立に勝たなければ小名浜東は決勝トーナメントに出場できない。

選手たちもやっと多摩丘陵の暑さにも慣れ、父兄たちも交代で十人ぐらいずつ身の回りの世話や応援に上京しており、好試合が期待される。

同級会開催

のお知らせ

昭和30年度平第二中学校
第8回卒業の皆さんへ

●日時　8月14日（日）PM2時より
●場所　ことぶき会館（平・田町）
●会費　男子　5,000円
　　女子　3,000円

総員300余名の21年振りの夢の再会を企画致しました　是非ご出席下さい

発起人代表　竹元徹夫

恩師　1組近藤先生　2組鈴木先生
　　3組平林先生　4組山下先生
　　5組佐藤先生　6組酒井先生

お問合わせは☎22―4439　植松迄

領収書無効告示

左記領収書は昭和五十二年七月二十七日紛失致しましたので無効と致します

記

領収書ナンバー
第〇〇二〇二四号と第〇〇二〇二五号
昭和五十二年八月四日
福島トヨタ自動車株式会社平営業所
いわき市内郷御厩町下能　電二六―二二五一㈹

海外引揚物故者
終戦記念三十三回忌法要

▼慰霊祭執行▲

とき　八月十日（水）　午前十一時より
ところ　いわき市常磐丸山公園内慰霊碑前
。多数御参加願います。
なお物故者の戒名を奉安し、供養いたしますから、親類縁故者で合記者名簿に記入もれの方は、左記へ御連絡方願います。
連絡先　いわき市内郷綴町町之内　小野惣一郎　電㉔三九六
海外引揚物故者慰霊碑保存会
同副会長　小野惣一郎
会長　永山徳三郎
鈴木惣一郎
春吉
同監事　萩松
山本野崎
喜右利
作吉通

ご会合、ご宴会、ご家族連れに…
お座敷をご利用下さい

香港仕込みの本格的な味!!
中国料理　鳳翔（ほうしょう）
平駅前（白銀町・高橋ビル）TEL・23―0251

無料早朝特別レッスン会

●8月30日㈫迄　火・木・土の週3回（AM6:00～AM8:00）
●コーチ＝ゴルフショップS&N　鈴木進氏

無料ゴルフ教室
●8月6日㈯・20日㈯PM3:00～7:00
●コーチ　砂押プロ

会員月例コンペ
●8月7日㈰　9時スタート
●平カントリークラブ

アプローチ競技会
●8月27日㈯・28日㈰AM10:00～PM6:00
●90ヤードグリーン
※賞品もたくさん用意してございます

お早ようゴルフ（早朝練習）
●午前5時～午前9時
ボールのサービスもございます
●普通営業　午前9時～午後10時

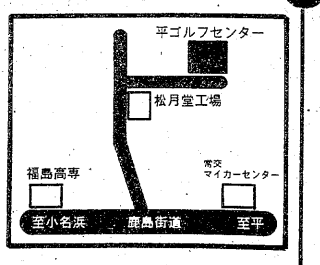

株式会社平ゴルフセンター
いわき市平上荒川字後沢2　☎23―7754

読者の声

きょうのことば

あらゆる芸術の士は　人の世を長閑（のどか）にし　人の心を豊かにするが故に尊い

（夏目　漱石）

昔から伝わる いわき盆唄

小名浜　鈴木　清

書類をさがしていたら、戦後間もないころの印刷物資料の中から〝郷土民謡保有会選＝推薦盆唄〟なるパンフレット＝平地区で発行＝が出てきた。

間もなく盆踊りのシーズン。毎年、踊りと唄のレベルダウンが話題となっているようなので、盆唄浄化の一助にと思い抜粋した。

磐城平で見せたいものは桜つつじの松ケ岡
やぐら太鼓も伊達には打たぬ老いも若きもみな踊れ
品のよい娘（こ）を嫁御にほしや気だてやさしい踊りぶり
生木ざかれたたいまつさえも盆の三日は火ともなる
盆の三晩を踊りで暮らす名さえ平のむつまじさ
主と踊ると尼子の橋に待てば出て来るあのお月さま
そろたそろたよ足なみ手なみ月も踊るよ影踊る
稲にゃ穂が出る日和はつづく磐城平は盆祭り
成るか成らぬか赤井岳詣り結ぶその仲とげぬよに
踊り見に来りゃ手足が動く知らず知らずに仲間入り
はなればなれに踊ったけれど対（つい）の浴衣で浮名立つ
盆にゃ来て見よ磐城の平まちは火の海人の波
平名所は稲穂の上に九十九間の尼子橋
色のとりもち赤井岳薬師行くにゃお道が七曲り
盆が来ました俺らが祭りかわいあの娘（こ）と出て踊る
磐城平の名物踊りやぐら太鼓に人の波
磐城平は五万石城下名所桜の松ケ岡
俺と行かぬか舞子の浜へ沖じゃカモメが恋と呼ぶ
踊り明かしてまた明日の日も踊り通して暮らしたい
一人留守居に寝は寝てみたがやぐら太鼓が気にかかる
来るな来るなの勿来を越えて盆にゃ来てみよ平まで
私や磐城の平の生まれ思い出します盆踊り
月は浮ゆれどわしゃ胸晴れぬなぜに踊りへ顔見せぬ
まちは明るいハヤシっ子続く踊るあの娘（こ）の伊達姿
盆が来た来たあの山越えてかわいあの子も里帰り
えんま様さえ許すじゃないか晴れてうれしい盆踊り
品のよい娘（こ）にどこだと聞けばわたしゃ田町よ花の里
踊り狂うて夜明けを忘れ神谷からすに笑われた
踊り下手でも腕節や強い肉が踊れば金が湧く
一度来て見な磐城の平お国自慢の盆踊り
赤井岳から七浜見れば青い海原真帆片帆
西は長橋東は鎌田中を流れる人の波
浜の真砂ほど踊りっ子あるが人目ひくのは主一人
笛や太鼓の遠音もよいが近い踊り子の顔見たい
木の香ゆかしいヤグラの上で鐘と太鼓が更（ふ）けて行く
千部万部の経文よりも唄で供養の盆踊り
背（せな）に花笠伊達にはつけぬ離れまいとの合印
盆の三日は坊主の落ち度せめて七日もあればよい
ヤグラ太鼓のさえたる音に月の兎も出て踊る
今宵一夜は踊り子の世界唄え踊れよ夜明けまで
いわきよいとこ住みよい所海と山から金を産（う）む
平よいとこ一度はおいで磐城七浜赤井岳薬師
若いときゃ二度ない勉めよ励め末を力に精を出せ
西の赤井岳まだ日が暮れぬ町の踊りにゃまだ早い

（無職・57歳）

読者の声欄投稿規定▽住所・氏名・年齢・職業明記（匿名希望の場合も）▽字数六百字以内▽原稿は返しません

夏まつり〝チビッ子集合〟開幕

内郷ショッピングセンター

内郷駅前の内郷ショッピングセンター夏まつり大会〝チビッ子集合〟が一日から始まった。

一、二日は午後一時から金魚すくい大会。三、四日午後一時からはスイカ割り大会。また一日から十日まで正面広場で植木市を、十六日は午後五時から回転やぐら盆踊り会場で小学校六年以下のチビッ子のど自慢コンクールを催し、その出場申し込みを七日まで、中元売り出し抽選所で受け付けている。百人で打ち切り。

四倉で乳幼児検診　いわき市四倉支所は五日午後一時から二時まで、四倉公民館で乳幼児健康診査を行う。

常磐支所で乳児相談　いわき市常磐支所は五日午前九時半から午後三時まで、同支所・乳児相談室で乳児相談を受け付ける。

株式・前場

本日の市況は上げピッチの速さから、全般伸び悩んだものの、低位仕手系株が買われていた。朝方は富士紡、ラサ工など低位仕手系株が買い気配を出し、続伸していた。電力設投関連株も堅調となった。半面連日急伸していた平和不は利食いから小甘く、デノミ関連株もさえなかった。

主な高い銘柄は甜菜糖十八円、富士紡十二円、日曹達二十三円、国際電三十三円、日産ディ十五円。

主な安い銘柄は東海興十三円、平和不十七円、三共九円、洋インキ二十一円、凸版九円。

（地元銘柄）呉羽六百三十三円、日化成九十四円、岡理三百九十五円、白煉瓦二百十円、常陽銀、東邦銀出来す、常磐興百十八円。

日経ダウ二円十銭安の五千五十七円三銭。出来高一億二千万株。

（平・水戸証券調べ）

あすの運勢

小川石洲

八月五日（金・友引）

【1月生】周囲の動きに従い結果よい、独走すれば自滅
【2月生】引っ込み思案していては進まぬ、積極的に出よ
【3月生】栄え行く運に向かっている、努力続けて好転す
【4月生】無理すれば結果マイナス、自力に応じて進め
【5月生】小さなことでトラブル起こる、冷静に取り組め
【6月生】現状は苦しくも見通し明るい、がんばり抜け
【7月生】感情に走って争えばマイ冷静さが必要
【8月生】たとえ失敗してもくじけるな、打開の道ある
【9月生】情勢は思いのほか厳しい、甘えればマイナス
【10月生】思わぬことに直面する、落ちついて行動せよ
【11月生】いたずらに先走るな十分に検討して、行動せよ
【12月生】運気が安定せず迷い多い、確信なければ自重

会と催し

5日

【市民会館】▽聖書教育の大会（9時）
【勿来市民会館】▽食品衛生教育講習会（13時30分）
【磐城市民会館】▽仏壇展示会（9時）
【磐城体育センター】▽運転免許更新時講習会（10時）▽呉服展示会（13時）▽小名浜民謡会、いわき民謡同好会、手あみサークル、児童劇団「ポポ」、詩吟サークル、お琴サークル（18時）
【常磐公民館】▽あみもの教室（9時30分）▽民踊サークル（13時）▽ソフトボール愛好会会議、VYS例会、尺八サークル、油絵サークル（18時）
【常磐市民会館】▽LPガス会議（13時）
【しゃくなげ会館】▽大黒屋友の会ネクタイ教室（10時30分）▽屋内消火栓ポンプシステム技術説明会（13時）
【いわき産業会館】▽ポーラ化粧品美容講習会（9時）▽いわき法人会税制委員会（14時）
【文化センター】▽料理教室（9時）▽ルーレコンサートピアノリハーサル、卓球教室、交通指導員会議、紙人形講習会（13時）▽フォークダンス協会例会、合唱団えくぼ例会、市民ギャラリー実技セミナー、サークルコスモス例会、青年ゼミナール、夕やけ会例会、平職安謡曲愛好会例会、彫塑研究会例会（18時）

市況

魚類

四日朝の小名浜港は釣りガツオが出回った。数量少ない。

【小名浜港】一本釣船二隻十・一ト　定置網船一隻〇・五ト　小舟三十七隻
▼カツオ　八千六百キ　六八六一五二四▼シイラ　千五百キ　三八〇一一三九▼サバ　三百キ　五〇〇一一三九▼平貝　百四十キ　一〇〇▼セグロイワシ　百二十キ　三〇▼カイヤキ　百九十個　二六五一二六〇

【江名港】水揚げなし

【中之作港】巻網船二カ統六・五ト　一本釣船二隻二十・六ト▼大・中ガツオ（釣）一万九千キ　七五〇一五〇〇▼大・中ガツオ（巻）三千五百キ　六六〇一五〇〇▼二号ガツオ（巻）二千キ　三八〇一二七〇▼二号ガツオ（釣）五百キ　五〇〇一四一〇▼小ガツオ　四百キ　四九〇一四〇〇

野菜

▼白菜七〇一一七〇一五〇▼ニンジン五〇▼ゴボウ二〇〇一五〇▼玉ネギ八〇一四〇▼キュウリ四〇一一〇▼ナス五〇一三〇▼キャベツ五〇一一〇▼サツマイモ二五〇一五〇▼ナガイモ六〇〇一四〇〇▼ジャガイモ四〇一二〇▼ササギ一五〇一三〇▼枝マメ一〇〇一四〇▼カボチャ一〇〇一二〇▼トマト五〇一一〇▼ピーマン二五一一〇▼モヤシ八〇▼シイタケ八〇〇一五〇〇▼根ショウガ一三〇〇〇一八〇〇▼ミョウガ一三〇〇一二〇〇（以上キ）▼ホウレン草八〇一三〇▼菜類三〇一五▼ネギ七〇一三〇▼ニラ三〇一二〇▼春菊三〇一二〇（以上束）▼葉ショウガ一一〇一六〇（把）▼大根七〇一二〇▼キビ五〇一三〇（以上本）▼玉子一八一一五（コ）

果物

▼リンゴ四〇〇一一〇〇▼ブドウ五五〇一四〇〇▼モモ四〇〇一二〇〇▼スイカ一〇〇一七〇〇▼メロン一〇〇一五〇（以上キ）

（丸平青果市場調べ）

いわき民報案内広告
⊙…一ダン四行　二、〇〇〇円（前納扱いです）
⊙…同一広告五回以上掲載は一割引き
⊙…お申し込み、お問い合わせは本社営業局広告部
電㉓一六六六代＝支社、支局、いわきPRセンター＝電㉓〇六九〇＝へ

家屋

新築アパート▽3DKガスぶろ水洗トイレ物置付▽他に2DK有り▽環境良駐車可▽場所＝明治団地　▽電㉒一四四五
新築一戸建貸家▽六畳六畳四畳半・バストイレ付▽駐車可日照良▽場所＝内郷御台境町▽連絡先＝電㉖二〇一五
アパート▽六畳四畳半▽ガス水道バス水洗トイレ湯わかし器完備▽場所＝平字正月町引地アパート▽連絡電㉔二二三九
アパート▽六畳、四畳半▽台所バス水洗トイレ付▽駐車場あり▽場所＝内郷下高場▽連絡先＝電㉖三二六八
アパート▽六畳六畳・台所バス水洗トイレ付・駐車可日照良▽場所＝明治団地・しゃくなげ荘▽連絡先＝電㉒三三七七
アパート▽六畳六畳四畳半▽台所ふろ水洗トイレ付▽駐車場有▽場所＝久世原43の37▽連絡先＝電㊸六六六
新築アパート▽六畳、四畳半台所四畳半▽バス水洗トイレ、駐車可▽場所＝内郷高坂町一丁目　▽連絡先＝電㉞二二八三
貸家一戸建▽六畳六畳四畳半▽バス水洗トイレ付駐車場有▽場所＝内郷御台境町前田『いわき荘』電㉖二五六二

雑件

貸家一戸建
▷間取　8畳・6畳・4畳半ふろ場・車庫（普通車用）完備
▷場所＝内郷高坂町一丁目（高坂団地診療所近く）
▷環境・交通機関の便良好『高坂県営住宅前』バス停下車
連絡☎（26—3459昼　34—7294夜8時以降

山砂（良質）販売
植木用・芝用・盛土工事にご利用下さい
株式会社　草野産業
いわき市平上荒川字長尾60
☎22—1367～9

募集

お困りの方
—正確・迅速・安心—
■対人関係・結婚・採用人事素行・浮気
■調査は極秘
■連絡時間　午前9：00～午後5：30
いわき情報・調査局
TEL（23）8184（代）

男子アルバイト募集
ウエーター・カウンター委細面談▽連絡先＝電㊹九三三〇小名浜グランドハワイ
急募女性求む▽数名スナック『リリー』▽電話連絡＝昼㉑二九九三・夜㉓九六一五
急募女性▽若干名▽健康明朗な方▽委細面談白銀町　パブリックハウス・タキ▽電昼㉓二三一〇・夜㉒二九二九

女子事務員募集
▷年齢　18歳～25歳　▷待遇　当社給与規定により優遇
▷勤務地　いわき市常磐関船町字宮下36　ニューアサヒモータース株式会社　いわきショールーム
■御希望の方は履歴書（写真添付）を本社まで御送付下さい。面接日を連絡いたします。
フォード自動車日本代理店
ニューアサヒモータース株式会社
〒963郡山市字城清水81番地　TEL・0249（22）2251（代表）

募集
トルコ
スチュワーデス
新装オープン！
●ボーイさん　若干名（普通免許所有者）
●ホステスさん若干名（高給優遇・委細面談）
小名浜字中坪／㊸4432

宅地分譲（代理）
開発完了・検査済み
◇所在　いわき市小名浜住吉字不毛（住吉神社側）
◇地目　宅地
◇地積　価格（3.3平方㍍）
309.50平方㍍（93.62坪）　6.2万
231.10平方㍍（69.90坪）　6.2万
260.18平方㍍（78.70坪）　6.2万
305.51平方㍍（92.41坪）　6.2万
329.39平方㍍（99.64坪）　5.8万
289.37平方㍍（87.53坪）　5.8万
◇給排水　完備　即建築可能
福島県知事免許（4）第40号
磐城不動産商会
いわき市小名浜字定西72
電（事務所）㊹9871（自宅）㊷4754

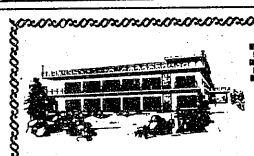
華燭
お二人の門出を飾るにふさわしい美しい環境とゆきとどいた設備にて従業員全員真心をこめてご奉仕いたします
総合結婚式場
報徳会館
TEL・26—2211～2213

NOWなファッションで
あなたと心のふれあう
ひとときを……
お気軽に足のむくまま
どうぞ!!
■定休日　毎日曜
パブスナック　ドイ
いわき市平字大工町26　☎23—0559

サラリーローン
電話担保融資
ローンズ　サンヨー
☎（74）4482

男子幹部候補社員募集
■幹部候補社員　10名
●年齢　22歳～34歳
●高校・短大・大卒（普免要）
●業務内容　特約店の指導
●待遇　当社規定により高給優遇す　社保完備　諸手当あり　日曜・祝日休み
※ご希望の方は履歴書ご持参ください　委細面談
勤務は8月20日以降でも可
株式会社　河内屋
いわき市内郷御台境町新町前17の6　☎23—4121（代）

募（新規開店につき）集
◆調理師及び見習い
☆和食専門　☆各若干名
☆年齢　20～35歳まで（男子）
◆女子配膳係　3名
☆年齢　25～35歳ぐらいまで
平・南町　きうしや亭
他委細面談　☎21—1515

スナック
はる
いわき市平字田町（紅小路）
☎74—3165

免許番号建設大臣（1）第1962号
建設業県知事（特—49）第2825号
東北土地開発株式会社
いわき支店　平・白銀町
☎23—1188・1189・2677

売地	泉町下川 168平方㍍（50坪） 閑静住宅地	3.3平方㍍ 6.2万
売地	藤原町湯ノ岳 1,983平方㍍（600坪） ドライブイン等最適地	3.3平方㍍ 2万
売地	湯本町傾城 177平方㍍（53坪） 造成済・水道引込可	住宅最高 3.3平方㍍ 4.5万 仲介

不動産仲介ガイド

売地	平・八ツ坂団地 住居環境最高 330平方㍍（100坪） 3・3平方㍍ 12万円
売地	平・四軒町　住居地域 346平方㍍（105坪） 3・3平方㍍ 12万円
売旅館	平・尼子町 土地243平方㍍（73坪） 建物285平方㍍（86坪） 総額2,000万円

福島県知事（4）91号
飯野不動産株式会社
平谷川瀬字双藤町91☎22—3235

夏季休業のお知らせ
平素は格別のお引き立てをいただき誠にありがとうございます
8月13日午後から17日までは勝手ながら臨時休業させていただきます
株式会社　磐商太田
いわき市小名浜大原字乙新地三八の二
電㊹九四二七・㊹九四二八

免許番号　福島県知事（1）489号
常洋商事株式会社
いわき市内郷綴町榎下　電㉖1001
■建売　内郷御台境町鶴巻　土地一六五平方㍍（50坪）建物六一平方㍍（18・5坪）総額八〇一万円　社有
■建売　内郷御厩町天上田　土地二一四・九平方㍍（65坪）建物六六・二平方㍍（20坪）価格一〇六五万円　仲介
■建売　内郷御厩町天上田　土地一八一・八平方㍍（55坪）建物六六・二平方㍍（20坪）価格九七五万円　仲介
■売地　内郷高坂町立野　宅地三四三・九平方㍍（104坪）三・三平方㍍五万　仲介

無線車をご利用ください
◉電話◉
本社　㉓2175（代）　㉔2640
好間営業所㊱2532
草野営業所㊳5823
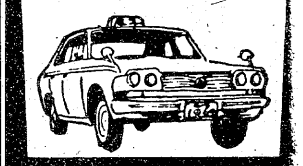
尼子タクシー