夕刊
いわき民報
郵便番号　９７０
いわき市平字田町63－7
いわき民報社
振替口座（郡山）4028
本　社　0246（23）1666
小名浜支社　0246（92）3560
常磐支局　0246（42）2380
勿来支局　02466（2）2903

田んぼに水道

平赤井地区

鉱害地帯に引水施設建設

国県が5カ年計画で

約80ヘクタールのほ場に水供給

水道と同じく蛇口をひねると水が出る水田が、いわき市平赤井南赤井地区にできた。これは旧日曹赤井炭礦の廃坑がほ場の地下にあるため、地盤沈下が激しく、引水しようにもすぐ漏水してしまうなど稲づくりの障害となっていた。こうしたことから国と県は、ほ場整備と並行し、各ほ場に水道を敷設する工事を進めている。ほ場整備面積は八十・七㌶（国、県含む）で、国の三十㌃を除けばすでに整備も終わって、水稲栽培が行われており、日照り続きで水不足に悩む地区をよそ目に、ここだけは、蛇口をひねるだけで水の出る優雅なかん水を楽しんでいる。

実結んだ　廃坑跡地の復旧事業

ほ場整備事業が行われているのは、磐越東線赤井駅の西側で、この付近一帯のほ場の地下には、廃道が幾重にも走っており、地盤沈下がめだっていた。このため従来の用水路を使っての引水では、途中まで地下に漏れて目的地に届かず、田植えしても、たちまち水不足となり、稲が枯死してしまうほど。農家の中には「田植えしても満足には生育しない」と決めつけ、稲づくりを取りやめる人もいたほどで、鉱害（地盤沈下）は開山したあとあとまで農業経営に大きな影響を及ぼしていた。

こうしたことから、国の鉱害復旧事業と並行して県でも同地区のほ場を整備する事業に取り掛かった。

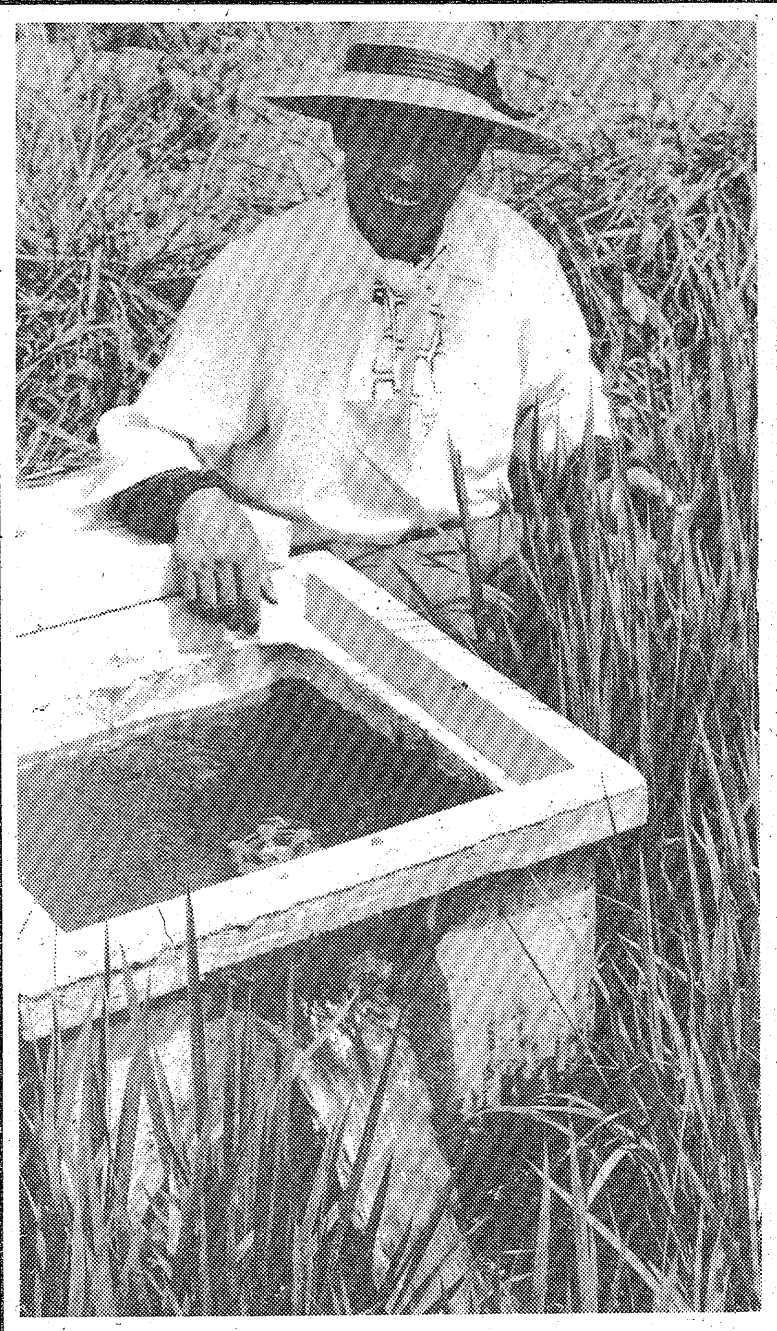

【蛇口をひねると、ジャンジャン水が出る赤井の水田＝ご満悦のお年寄り】

水源地は一キロ先に

大平と畑子沢ため池から

国は石炭鉱害事業団常磐支部が鉱害復旧事業として、四億六千九百万円を見込み、四十八年度から五カ年計画で工事を進めている。対象面積は三十六・三㌶。すでに三十六㌶の整備が終わり、最終年の今年は三十㌃を整備するだけとなった。工事はほ場の区画整理と並行し、これまで細かく分かれていたものを一区画三十㌃のほ場にする。さらに引水用のパイプを敷設、各ほ場ごとに蛇口を設置する。水源地はほ場から約一キロ離れた畑子沢・大平ため池。ここから口径五百㍉のパイプで水を導入、各ほ場には口径二百五十㍉のパイプ。ほ場に水を入れるときは、〝ひねるとジャー〟で手も汚れない。兼業農家では背広姿のサラリーマンが蛇口をひねってマイカーへという姿があちこちに見られる。現在使用している水源地は大平ため池。畑子沢は県が工事を行っている。

一方、県いわき農地事務所でも、事業費三億二千九百四十万円をかけ、四十九年度から五カ年計画で工事を進めている。面積は四十四・四㌶で、ほ場整備はこのほど終わり、今年度は工費五千三百万円を計上、水源地の畑子沢ため池に通ずパイプの敷設工事に取り掛かった。来年度行う排水路工事が完成すると、同ほ場の整備は終了する。

磐城JC納涼大会　磐城青年会議所は二十一日、豊間海岸、久二観光脱衣所で家族納涼大会を開く。当日は午前九時にJCルーム前に集合、バスで会場へ向かう。海水浴のほか地引網の計画もあり内容は盛りだくさん。登録料千五百円、子供五百円。

いわき写親連が力作を展示　文化センターで

いわき写親連盟（菅野光義会長）の総合写真展が十一日から、市文化センター三階展示場で開かれている。十五日まで。

同連盟は写真好きの会社員やハイヤー運転手、市職員ら千七人の市民が集まって今年二月発足した。今度が初めての写真展で、十二人の会員から六十点が出品されている。

カモメが舞い飛んでいる小名浜港、夏井川渓谷、赤井嶽などの白黒やカラーの風景グラフ、人物、それに珍しい切り絵写真などいずれも会員の力作ばかりで、訪れる人の目を楽しませている。

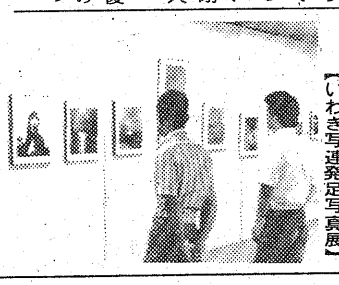

【いわき写連発足写真展】

小川で三種混合接種　いわき市小川支所は十二日午後一時半から二時半まで、同支所で。

いわき抄

▼…昔の人は、夏場の食べ物といえばさっぱりしたものを好んだ。今もその傾向はあるけれども、食事の内容は昔と比べものにならぬほどゼイタクになった。お盆きまにしか庶民の口に入らなかったごちそうも不断でも割に食卓にのぼるし、郊外レストランも場所によっては日曜、休日など大変な人である。これから盆の帰省客がやって来ると、お酒やごちそう攻めということになる。大変うらやましいわけで「盆と正月」とはそういうものであるらしい。

▼…そこで魚肉も結構だが、若者に野菜をたくさん食べるよう提唱してほしいという相談を持ち込んで来た人がいる。血液をアルカリ性にして美容にも大変良い。いまの夏大根は辛くてうまいし、ピーマン、トマト、ナス、キュウリもおいしい。濃色野菜のピーマンなどは、疲労回復のためたくさん食べてほしい野菜だ。よそからやって来た人が「いわきにも野菜サラダの専門店か、それに近いお店があっても良いですね」といった人がいる。安くておいしい新鮮な野菜サラダを出してくれる店もあると思う。どうぞもっと積極的にPRして頂きたいものだ。

木材の百貨店
建築　内外装　用材　新建材
なんでもそろう
株式会社　丸一材木店

ランチタイム　正午～2時　1,200円均
世界のワインと松阪牛鉄板焼き専門店
福寿軒
平・三田小路　パール　2階　☎23－3388

四季を通じておいしい栗を…
銘菓　おとし栗
お菓子の専門店　みや
TEL. 23－7111（代）

秋のハネムーン
只今受付中!!

沖縄・徳之島アダンコース
●4泊5日●お1人・105,000円（タクシープラン）
1日目…羽田空港→那覇空港＝豊見城城址公園＝ひめゆりの塔＝健児の塔＝黎明の塔（摩文仁丘）＝玉泉洞＝守礼の門＝那覇
2日目…（終日自由行動）
3日目…那覇＝那覇港～徳之島＝ホテル
4日目…（朝食後終日自由行動）
5日目…（午前中自由）徳之島空港→羽田空港

ハネムーン・ハワイ
●5泊6日●お1人・274,000円
1日目…東京→ホノルル＝ウェルカムランチ＝オアフ島観光＝〈夜〉ハワイアン・ナイト
2日目…終日自由行動〈夜〉カクテルを飲みながら楽しいハワイの一夜を　スィート・カクテル・ナイト
3日目…終日自由行動
4日目…ホノルル→リフェ＝カウアイ島観光
5日目…リフェ→ホノルル→機中泊→
6日目…東京着・着後空港で解散
※価格はすべて東京発、7月10日現在※出発日は9月から毎日

こころの旅は…
JKK　常磐交通観光
IATA公認代理店　宮崎交通トラベルサービス

情熱のハネムーン。

●当社の推薦する結婚式場……
ウエディングパレスいわや・ウエディングプラザ新滝・総合結婚式場千代田会館・平市民会館結婚式場・総合結婚式場内郷会館・（植田町）若葉旅館・（原町市）斉藤会館・（順不同）
●お申し込みは……本社☎23－0221・平駅前ジャルパックセンター☎22－3727・湯本☎42－3179・上遠野☎89－2011・小名浜☎53－3211・泉☎56－6249・植田☎勿来3－3206・四倉☎32－3611・富岡☎富岡2－2023・浪江☎浪江4－3238・原町☎原町2－5171

1000
876
530

平競輪再開

きょう改修記念レース

雨をついてスタート

ファンもテープカット

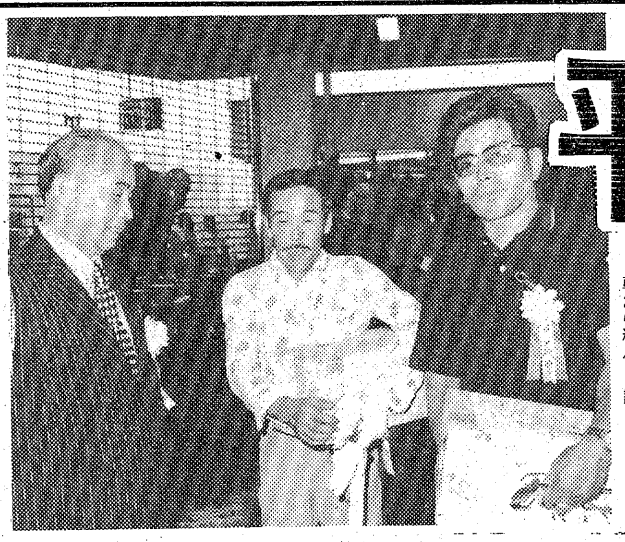

○…バンクをたたく雨のなかで、七カ月ぶりに平競輪が再開した。十一日正午、平競輪場改修記念の初日第一レースがスタート。朝から続々と詰めかけたファンは、新装なったスタンドで、早くも銀輪のスリルとスピードに酔いしれていた。

○…一番乗りは地元、内郷宮町の公務員渡辺隆さん(四七)。平競輪始まって以来のファンというだけあって、夏季休暇のこの日午前八時すぎには早々と競輪場に姿をみせた。渡辺さんは二番乗りの佐藤町一丁目、建築業折笠昭一さん(四三)とともに、ファン代表として午前九時四十五分のテープカットに臨み、正面入り口で田畑市長らと一緒に紅白のテープにハサミを入れた。

○…市観光公社もこの日が事実上の仕事始め。一～四階の軽食堂、売店、大食堂は朝からてんやわんやの忙しさ。観光課職員も応援に駆り出され、パートの従業員にまじって〝にわかバーテン〟になったり、客の応対に汗だくになるなど、あわただしいなかで〝武士の商法〟を始めた。

○…一方、競輪ファンの興奮とはよそに、近くの明治団地住民は「競輪があると決まって空き巣が発生する。交通渋滞のあおりで身動きも取れない」と、〝公害復活〟を心配して渋い顔。あとからあとからなだれ込む車の列に、周辺の人たちも耳をふさいでじっとしているかのようだった。

【いっぱい買ってくださいよと、一番乗りの渡辺さん㊨と二番乗りの折笠さん（中央）を指さす田畑市長】

〝初勝利して波に乗れ〟

けさ中央高ナイン出発

十二日から五日間、東京・神宮球場などで行われる第二十四回全国高校定時制・通信制軟式野球大会に出場するいわき中央高ナイン＝岩沢有一主将以下十四人＝は、きょう十一日午前九時三十分平発急行「ときわ3号」で大会場へ向かった。

同校の全国大会出場は昨年に続いて二度目。ナインたちも手慣れたもので、横山監督や見送りにきた先輩と車内で歓談するなどリラックスムード。先の県大会ではほとんどが楽勝だったものの、同監督は「七日にやった品川白煉瓦との試合で0－11と惨敗。部員たちにはいい勉強になった。一回戦でなんとか勝つことができれば波に乗れる」と慎重な構え。

同校ナインは十二日、開会式直後の第一試合に、神宮第一球場で石川県立工業と対戦する。

竹町が優勝

小名浜少年球技大会

いわき地区防犯協会小名浜支部主催の防犯少年野球大会は九日、市営小名浜球場に六チームが参加して行われ、竹町チームが優勝した。結果は次の通り。

①竹町②東花畑③汐留・君ケ塚

【平駅ホームで初戦必勝をと記念撮影】

あす平で心配ごと相談　いわき市社会福祉協議会内平心配ごと相談所は十二日午前十時から午後三時まで、同相談所で心配ごと相談を受け付ける。

千寿荘の171柱を追善法要

立正佼成会佼友会勿来支部

立正佼成会佼友会勿来支部主催の物故者追善大法要は九日午前十時から、いわき市高倉町・高蔵寺納骨堂前に関係者二百五十人が出席して行われた。

この追善大法要は同寺内の納骨堂に眠る千寿荘の百七十一体の霊を慰めようと毎年行われているもの。立正佼成会から百二十人、千寿荘、市関係者などが出席。今年も十一人が新たに加えられた。特に千寿荘入居者達は身寄りのない人が多く、納骨堂前に座ったお年寄りは、自分の行く末に思いを及ぼしてか心から仲間のめい福を祈っていた。

追善大法要の行われた高蔵寺納骨堂

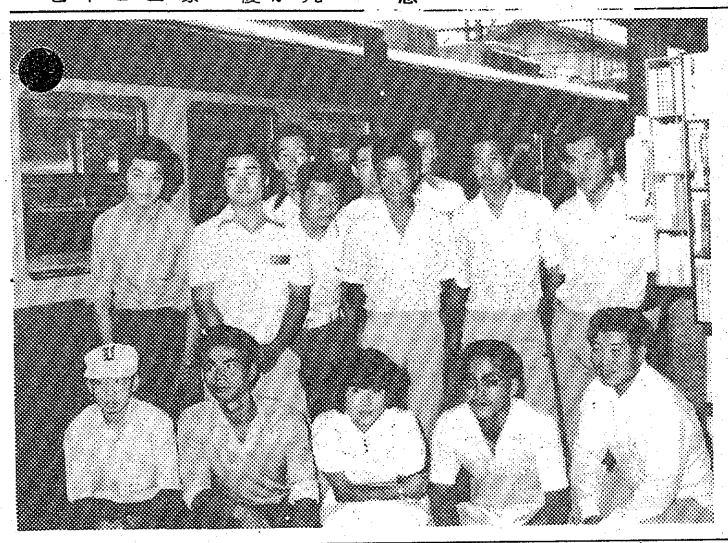

白バイ、パトカーを総点検

中央署〝出動準備OK〟

いわき中央署は十日午前八時半から、平・正内町の旧平三小校庭で、加藤署長の陣頭指揮で白バイやパトロールカーなどの一斉点検を行った。夏の間事件・事故防止に万全を期すため、「まず警員にとって不可欠な〝足〟である車から点検しよう」というもの。違反運転抑止力最高の白バイ三十七台、パトカー十二台など合わせて六十六台を検査したが、さすがに整備不良の車は一台もなく、まずは模範的。

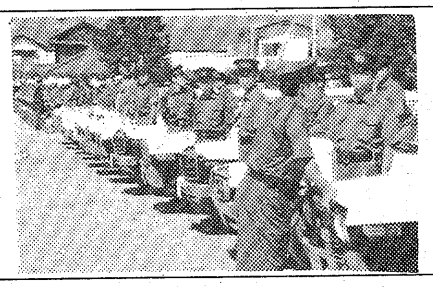

【中央署で車の一斉点検】

あすの停電

▼四倉地区＝（9時～10時）狐塚、新切（10時30分～12時）細谷の一部

▼小川地区＝（13時～16時）柴原

あすの大気汚染予報

◇硫黄酸化物

【安全信号】大気汚染は少なく、濃度は0・一㍈（一時間）を超えないでしょう。

◇光化学スモッグ

【安全信号】発生の恐れはない見込み。

天気予報

玉半提供 ㉓九五九一

（小名浜測候所調べ）

【今夜】南寄りの風、はじめ雨残るが、のち次第に回復して晴れ間出る。

【明日】西寄りの風、曇り時々晴れで、はじめ一時雨。

【海上】今夜、明日とも波やや高い。

【気温】▽10日＝最低19・9度（平年21・4度）最高28・7度（同28・1度）

（大雨、洪水注意報発令中）

あすの暦

8月12日（金）

旧暦	6月28日	負
六曜	先	50
日出	4・32	
日入	18・12	
月出	2・27	
月入	16・19	
満潮	1・42（15・33）	
干潮	8・41（20・41）	

亡夫池田　博の新盆にあたりますが時節がら提灯お供物など勝手ながらご辞退致します
昭和五十二年八月
いわき市平字田町五一
池田助産院
鈴木敬子
鈴木ミエ

亡母吉田やえの新盆にあたりますが供養は内郷小島町竹之内14丸吉（自宅）で行います
昭和五十二年八月
いわき市平字田町七二
吉田直昭
たまち美容室
戒厳令の夕べ

亡母根本トヨの新盆にあたりますが時節がら提灯お供物など勝手ながらご辞退致します
昭和五十二年八月
いわき市平字佃町四ノ一
株式会社パステル社
根本豊

亡夫神谷八郎の新盆にあたりますが供養は平字田町五〇ノ二の自宅で行います
昭和五十二年八月
いわき市平字田町五〇ノ二
神谷千代

亡母永木ノブの新盆にあたりますが供養は平谷川瀬（競輪場前）の自宅で行います
昭和五十二年八月
いわき市平字三町目一七
永木秀雄

古本・書画・骨とう
古いものなんでも買い入れ
・お電話くだされば当方からお伺いします
白銀書房
平駅前　白銀通り　電㉔二八四〇

この秋結婚するって
ほんとうですか。
あなたは今宵、シンデレラ。
それとも初めてロメオに出あうジュリエット。
さあ出かけましょう。夢の世界へ
ＪＪＪの香りをおともに。
喫茶・食事
JJJ
スリージェイ平店
平字菱川町（大駐車完備）電23－4983
しあわせひろげる常交グループ

金曜日の焼きたてパンをどうぞ！
松月堂
こんがりキツネの焼きたてです！
フレッシュ・ベーカリー
ポアソル
本店／いわき市平銀座　松月堂　☎(23)1551
平駅ビル店・大黒屋店・イトーヨーカドー店・小名浜店・ヨークベニマル小名浜店・植田店・植田ＳＣ店・湯本店

＊破格値で店内いっぱい！
家具ビッグバーゲン
■国道で駐車のできるお買い物
家具のマルミヤ
いわき市うちごう　☎26－3544代

スナック華屋木
平・田町
☎㉒二九三二

タカオはコーヒーが自慢です
タカオ
平駅前不二屋ビル電23－7727

8月は13・14・28日が定休
毎度お引き立てをいただきありがとうございます　8月は13・14・28日を定休いたしますのでお知らせ申し上げます
平料亭組合

越
フジコシ
あす午前十時　相馬店が桜丘小学校そばにオープンいたします　高坂店谷川瀬店浪江店と同じように食料品から衣料品までワンフロア
でショッピングができます　二〇〇台駐車のひろい駐車場がございます　よるは八時まで営業いたします十四日まで開店記念大売出し
あす午前十時
相馬店オープン

男女とも「火力」優勝

植田地区少年球技大会

植田地区子ども育成会主催の少年球技大会は九日午前八時半から、勿来総合運動場＝鮫川グラウンド＝に男女二十二チームが参加し熱戦を展開した。この結果、ソフトボールが火力B、フットベースボールは火力Aがそれぞれ優勝し、二十一日からの勿来地区大会に出場する。

少年少女球技大会は夏休み中の非行防止に毎年実施しているもので、この日は真っ黒に日焼けした児童達が、暑さもふっ飛ばすハッスルプレーを展開していた。また、子供達のプレーより応援の母親の方が熱中し、声援も一球ごとに盛り上がっていた。中には間に合わせに使った旗を汗だくになって振っていた母親も見られた。

成績は次の通り。二位まで勿来地区大会に出場する。

▽男・ソフトボール＝①火力B②林内③江畑塙④台町

▽女・フットベースボール＝①火力A②火力B③南町二丁目④佐糠下

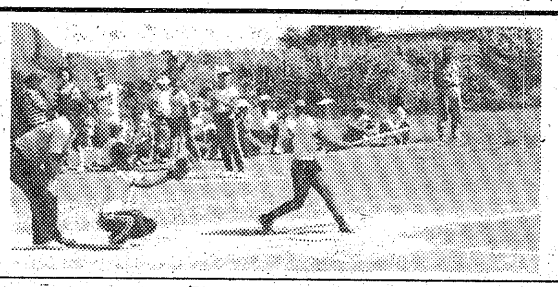

【決勝火力B－林内、植田地区少年球技大会】

商店街

いづみ大バーゲン＝少名浜名店街いづみは16日まで売りつくし大バーゲン5～7割引き。

衣料の三友＝小名浜二小前、衣料の三友は15日まで全商品半額＝全商品半額以下大処分。

源次寿し＝平上荒川砂屋戸の「源次寿し」は八月中無休で営業中。電㉓〇三〇七番。

ケミカ美容院＝平字田町のケミカ美容院では、でお盆休み＝14日から16日までお盆休み。

日産プリンス＝平字正内町の日産プリンスいわき支店で休業＝店は14日から3日間盆休み。

小名浜家具＝小名浜君ケ塚町、小名浜家具センターは14日まで大売り出し第2弾。

食品味の街＝大黒屋地階食品味の街では、15日までお盆納涼セール。

大黒屋ストア＝大黒屋ストア小名浜店は16日まで大棚ざらえ。

マルトで＝マルト全店では、13日までお盆用品超特価セール。

待合室が＝ヨーカドー平店近くオープン＝酒井ビル二階に六日軽食喫茶・待合室がオープン。電㉒二九六一。

スズフジ＝スズフジ長橋店でセール＝は、13日までビッグお盆セール。

ナカノで＝平字二町目、洋品のセール＝ナカノでは、15日まで夏物一掃期末特別セール。

ヨーカドー＝イトーヨーカドーで大廉売市＝平店では、15日まで園芸用品・大工道具大廉売市。

パブ・藤で＝平駅前、パブ・藤ボトル祭＝では、草刈正雄のTシャツが当たるボトルまつりを実施中。

雇用問答

従業員用住宅建設への融資制度は？

【問い】従業員用の住宅を建てたいと思いますが、資金が足りないので、雇用融資を利用したいと思いますが、内容をご教示ください。（市内・商店主）

百万円以上が対象　金利は六・七五％

【答え】公共職業安定所の紹介により、従業員を雇い入れの中小事業主（またはその団体）を対象とした雇用促進融資制度があります。

これは住宅施設資金、福祉施設資金（体育施設、浴室、食堂、売店等）職業訓練施設資金等が主な内容となっています。

毎年四月から翌年一月末までが、受付期間になっていますが、申し込みが融資枠に達したときは、中途でも締め切られることがあります。

次に貸付額ですが、住宅施設資金の場合を例にとりますと、最低額は百万円ですが、最高限度額はありません。算出基礎は次のようになっています。

①新築・購入及び増築資金
貸付額＝建築主体工事費×融資率＋付帯工事費×融資率

②土地取得資金
貸付額＝融資対象面積×地域別一平方㍍当たり標準価額×融資率

③融資率
中小企業またはその団体九〇％

なお、雇用促進融資の金利は去る六月一日から六・七五％に引き下げられています。

その他、くわしくは当所、求人係へお問い合わせください。（平職安）

私のスタミナ健康法 ③

一日9時間たっぷり眠る

佐藤　松雄

六月から始まったワカメ採りをスタートに九月下旬までの四カ月間、アワビ、ウニ漁など夏場は"一人三役"。もう三十年近く続けているが、とにかく夏は人一倍疲れる。

この疲れをとるにはよく食べ、よく寝ることが第一だ。だが、食べ物は夏だからといって特別な料理を食べるわけではなく、三度三度きちんと食べるその積み重ねが大切だと思っている。

そしてたっぷり寝る。テレビでおもしろいような番組をやっているようなときはついついかじりついてしまうが、それでも一日平均九時間は睡眠をとっている。

このくらい寝ると、朝起きたとき体がすっきりしてその日の仕事に意欲がわいて来る。と同時に、いやなことがあったとしても眠ることである程度忘れさせてもくれる。

（小浜町者・漁業・50歳）

朝食前にサイクリング

加藤　清正

暴飲暴食はどうしても夏バテの原因になる。振り返ってみると警視になった年に、それまで病気ひとつしたことがないのに、暴飲暴食がたたったのか、"スマート"な体がみるみるうちに腹が出て、すっかり"太目"の体に"変身"し、とうとうドック入り。それ以来、食生活のテンポを変え、摂生するようになった。

その"メニュー"は…。酷暑を乗り切るために、たまにだが、ニンニクを入れた焼き肉料理でスタミナを補給している。日常の生活面では、仕事は仕事と割り切り、できるだけリラックスすること。事件がないときは早く寝て睡眠を十分にとる。朝は食事前にサイクリングで汗を流し、一ふろ浴びるがスカッとして気持ちがよい。これは私の健康法でもあり、夏バテ防止には最高。

（内郷小島町・いわき中央署長・53歳）

100円店

暦の上では八日が立秋だが、残暑はきびしく九日は浜風の涼しい小名浜で35度（午後1時）と全国一の暑さを記録して、浜っ子をびっくりさせた。ところが十日は28度とさわやかな初秋の涼しさに急変し、秋空のかわりやすさをみる思いであった◆福島地方気象台の長期予報では、八月は中旬が太平洋の高気圧におおわれ、焼けつくような暑い日が続き、下旬は大陸から高気圧があらわれ、平年より気温の低い日が多くなるという。台風は一つぐらい上陸しそうで、月平均の気温は平年なみ。降水量も平年なみかやや多目とみている◆九月は前半は時々前線が南下するため天気は変わりやすい。一時残暑の強い日もあり、後半は移動性高気圧が北にかたよって通りやすく、天気はぐずつきそう。台風は一つぐらい接近の見込み、というわけだが、暑ければどんどん使われるのが水と電力。とくにクーラーの普及で電力の需要もうなぎのぼりだが、節電、節水を忘れないでほしいものである◆節水といえば、近ごろ歩いていて、路上の漏水をみかけなくなった。以前には、よく道路の真ん中あたりがへこんで、コンコンと水があふれていたものである。水道局平業務所の話によると、送水した量に対する料金の有収率が、昭和五十年ごろは50％と、半分はムダになっていた。つまり漏水である。平の水道管は大正時代に埋設したので古いため漏水事故が多かったからであろう◆それを一掃するため点検を強化したり、住民に連絡をお願いしたりして、本年度は74％を目標に努力しているという。もっともそれを徹底しないで、料金値上げに肩代わりされては困るわけだが、こうした路上などの漏水を発見した場合、いちはやく水道修理センターか水道局へ連絡するのも大きな節水運動となる。（龍人）

霧の旅路（181）

海渡英祐　作
由谷敏明　画

灰色の背景（十）

石崎のたたみかけて来るような調子に、加奈子はすっかり圧倒されてしまった。いちいち、もっともだと思う。会社のトップに黒い噂があっても、若い娘がそんなことを苦に病む必要はないし、まして当時、内山産業の名が新聞に大きく報じられるような情況ではなかったのである。

『だから僕は、玲子が会社をやめる、と言い出した裏には、もっと深い事情があったんじゃないか、と思うんだ。つまり、恋人の曽根と会社の板ばさみになって、彼女はそれに耐えられなくなったんじゃないか、ということさ。もっと早く言えば、自分がスパイであることに、彼女はすっかり嫌気がさしていたというわけだ。これ以上やりすぎると、会社側にばれて、どんな目にあうかわからない、という心配もあっただろうしね……おまけに、肝心の曽根が心変りして来たとあっては、玲子は立つ瀬がないよ』

『それはそうでしょうけど……でも……』

『もう一つ、この推理を裏づけるような証拠があるんだ。玲子が帰省していたとき、吉岡も郷里へ帰っていて、むこうで二人が顔をあわせた、という話は聞いているだろう？』

『ええ……』

『あとで、その時の話を、僕は吉岡から聞いたんだけどね……二人は高松の街で偶然顔をあわせて、お茶でもいっしょに、ということになったらしいんだ』

『それで？』

『吉岡はそのとき、曽根と玲子の仲が冷却していることを知らず、二人はいずれ結婚するものだ、と思っていた。だから、まだ式の日取りは決らないのか、といった質問を、からかい半分にしたらしいんだな』

『そしたら……？』

『吉岡の話だと、玲子はとたんに顔を曇らせて、曽根と仲たがいしている、という意味のことを言い、それにつけ加えて、

――わたし、彼に裏切られたの。彼があんな人だとは思わなかったわ。わたしを、さんざん利用するだけ利用しておいて……。

と、そうつぶやいたんだそうだ。吉岡は、こいつはまずい話題だと思ったので、それ以上は詮索しなかったそうだがね』

加奈子は首をかしげた。

『それが何の証拠になるの？　愛情を裏切られたという意味なら、べつにふしぎはないでしょう。失恋したら、誰でも、そのぐらいのことは言うと思うわ』

『だけど、利用した――というのは、どういうことだい？　曽根が、彼女をどんなふうに利用したというんだろう？　肉体関係なんかをさす場合には、利用した、という言葉はふつう使わないんじゃないか。わたしをおもちゃにした、とか、わたしをだました、とか言うはずだよ。そして、曽根が彼女を利用するといえば、僕がさっき話したような利用の仕方しか、考えられないんだ。そう解釈して、初めて意味が通るんだよ……』

パスワード（英語で"合言葉"）
♠ふれあいを大切にする明るいムードのあなたのティルーム
平・大黒屋前　TEL・(23) 2966
password

Fishing Shop
心ゆたかな釣り人達の釣り具の店
イソギン
平・倉前87－1　☎22－2751

ニキビ・シミでお困りの方！
西田式体内浄化美容法
西田達弘著　ご指導します。
★にきび・しみは必ず治せる
テキストをどうぞ！
ワタナベ薬局　平字月見町　☎74－3562

ひな鳥・唐揚げ
湯本の鳥福
湯本中央通り店電㉒三一五一代
湯本駅南店電㊸五五五五
駐車場完備

ふとんのシオヤ
いわき市常磐湯本町
黄金町電㊷二四七四

粘着ラベルは
吉田紙工印刷へ
小名浜島工業団地
☎58－3004

◈きっぷと味を売る
鮨花澤
出前敏速・深夜2時まで・還出可
平・白銀町　八百真ビル1F　電㉓0600

白毛が気になる季節
はえぎわの気になる人にビゲンパール
手軽にそめたい人はカラースプレー
インスタント白髪染にカラーコーム
美容用品の店　ワカマツ
いわき市平字南町60　平大通り（東邦銀行となり）☎㉔5227

PM6時～12時
WINE & SNACK
西
平駅前TEL.㉔8845
平駅　トップ

人の和で企業が伸びる
ユニフォーム
白衣
作業服
事務服
ユニフォーム総合商社
株式会社タカハタ
いわき市内郷御厩町久世原（6号国道　共立病院前）電㉖2910

★小口金融★　新規開店8月8日
無担保・無保証即融資
〈奥様優先融資中〉
勤め人・OL・商人可
まずお電話下さい
☎21－2301　サラリーローン日商
平・材木町20の2（堂ノ前公園裏）

育児のことなら
ふとりすぎでお悩みの方
ご相談ください
武田薬局
薬剤師　武田　三郎
いわき市平字材木町28　☎74－2709

洋装　モンシェリー
平字内銀町8・太田ビル3F　☎㉙8140
高級舶来・国産布地　オーダー専門店

'77夏の紳士服
●舶来服地・ネクタイ・プレタポルテ
●ネームししゅう
★専用駐車場をご利用下さい
技術者求む
太平テーラー
いわき市平・堂ノ前
〈福島信販加盟店〉
TEL・23－4029（代表）
ニイサンのヨーフク

高級洋菓子と食パン
開花亭
平・五町目　電23－1342～3

☆…木曜スペシャル…☆

緊急！現地取材特報!! ニュージーランド沖に謎の巨大怪獣をとらえる

福島中央　夜7・30

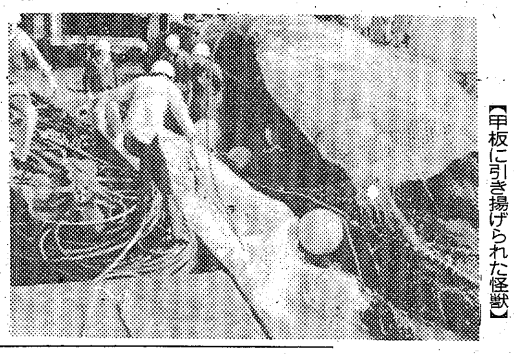

【甲板に引き揚げられた怪獣】

ニュージーランド、クライストチャーチ沖で、大洋漁業瑞洋丸の網にかかったなぞの怪獣のニュースは、●のうちに全世界を駆けめぐり、その正体をめぐってさまざまな説が飛び交っているが、わずかな「遺留品」を除いて、怪獣は再び海底へ戻されてしまったため、結論はお預けのまま、世界中の怪獣ファンをヤキモキさせている。

永年雪男やネッシーに取り組んで来た木曜スペシャルは、急拠取材班を現地クライストチャーチに送り込み、生々しい報告を放送することに決定した。

のこの世花

暗雲

福島中央　夜9・00

突然、吉野産業の会長・吉野耕造（田中明夫）が、浅間家に剛造（山形勲）を見舞った。久美子（香山美子）は不審に思い、不安だったが、彼女の不安はやがて現実のものとなった。剛造の余命いくばくもないと見た吉野は、社長の吉野昭（大竹修造）に浅間建設の乗っ取りを命じた。ビルごと浅間建設を買いとり、重役陣は一人も残さないという冷酷非情な条件だった。やがて浅間建設の重役たちが剛造を訪ねた。彼らは吉野産業の軍門にくだるしかないと言う。剛造こは知らされていなかったが、●もすでに抵当に入っていたのだ。剛造は烈火のごとく怒った。それが原因で倒れた。

病床で剛造は武史（大槻武史）の手を握り続けていた。危機は脱したが、久美子は、そんな父親の愛に胸うたれた。

一方、有川（黒沢年男）は偶然、浅間建設と剛造の危機を知り、久美子の苦しさを思いやり胸を痛めた。そんな有川の胸中を幸代（宇津宮雅代）は知っており、悩んだ。幸代を秘かに愛している板前の雄吉（石山律雄）は、珍しく有川に対して怒りをぶちまけた。

左から山形勲　香山美子

今夜の番組

NHKテレビ
☆印は白黒

- 6・30　世界の犬「シェパード」話・小鳩くるみ
- 40　きょうの福島▽N▽生活情報▽天
- 7・00　N◇23全国の天
- 27　NHKガイド
- 30　ドラマ「塚本次郎の夏」
- 8・00　NHK特集「中華人民共和国」一四人組追放以後一～取材地・北京・上海・洛陽ほか～語り手＝伊藤孃二アナ
- 50　ローカルN天
- 9・00　N・C9　勝部演樹　末常尚志　福島幸雄　若月純子
- 40　「夏草の輝き」林隆三　長山藍子　佐野浅夫　森山周一郎ほか
- 10・00　N解説
- 15　ドラマ「男たちの旅路」一釧路まで一　鶴田浩二　水谷豊　柴俊夫　桃井かおり　五十嵐淳子　池部良ほか
- 11・30　旅のエッセー　絵と文　画家・杉山寧
- 40　N◇55ローカルN天

NHK教育
☆印は白黒

- 6・00　英語会話Ⅲ「腰をすえて」
- 30　フルートとともに「天使のセレナード」ブラーガ「2本のフルートのためのメヌエット」ベートーベン
- 7・00　スペイン語講座「チリ，メキシコ」
- 30　NHK文化シリーズ　文学への招待「東海道中膝栗毛」一川越し一
- 8・15　アジアの民芸「仮面と影絵」～ラーマーヤナの世界～
- 45　自然のアルバム「洛北のアオバズク」
- 9・00　きょうの料理「スパゲティ」
- 25　名曲アルバム「浜辺の歌」
- 30　通信高校講座「日本語と英語」～マザーグースとビートルズ～
- 10・00　通信高校講座　地学Ⅰ
- 30　通信高校講座　数学Ⅰ
- 11・00　ロシア語講座「発音シリーズ」一力点一

福島テレビ
☆印は白黒

- 6・00　FTVテレポート
- 30　JNNNコープ
- 55　あしたのあなた
- 7・00　まんが日本昔ばなし「踊る化けもの」「一休さん」
- 30　パン屋のケンちゃん「お母さんの大作戦」岡浩也　斎藤ゆかりほか
- 8・00　「今日だけは」大空真弓　山岡久乃　山村聡　岡本富士太　山口崇　松原智恵子　井上順　草笛光子　沢田雅美　池上季実子　佐野浅夫
- 9・00　トップスターショー・歌ある限り「我が娘にかけた母の夢…小柳ルミ子」小林旭　山口百恵　ピーカブーほか
- 10・00　新選組始末記「参謀脱隊」平幹二朗　古谷一行　草刈正雄　夏八木勲　竹下景子　三ツ木清隆　戸浦六宏ほか
- 11・00　FTVN
- 15　プロ野球N
- 50　映「あゝひめゆりの塔」

福島中央テレビ
☆印は白黒

- 6・00　新・底ぬけ脱線ゲーム　夏目雅子　夏樹レナ　子門真人　サンダー杉山　JJS　北村優子
- 30　ジャストN
- 7・00　クイズ・タイムショック
- 30　木曜スペシャル「ニュージーランド沖に謎の巨大怪獣をとらえる!!」▽はたして恐竜の生き残りか？死体投棄海域を大捜索／ほか
- 9・00　この世の花「暗雲」香山美子　黒沢年男　篠田三郎　宇津宮雅代　山形勲　乙羽信子　赤塚真人　島村佳江　大槻武史ほか
- 10・00　だいこんの花「ボケの花盛り」森繁久弥　竹脇無我　いしだあゆみ　金子信雄　加藤治子　大坂志郎　牟田悌三ほか
- 11・00　きょうの出来事
- 15　11PM
- 12・25　ラット・パトロール

NHK第1
1340KC

- 6・30　N解説
- 40　じょうずな話し方「話し方アラカルト」
- 7・15　夏さまざま▽日本列島夏だより▽今も生きる心のふるさと
- 42　私の音楽手帳一舟乗りの話一「さすらい」「シェナンドー」
- 8・05　上方怪談噺　落語「怪談・雨夜の傘」
- 30　御存知・浪曲名作選「野狐三次から秋田屋政談」
- 9・05　旅・その時わたしは…「二等兵南の島へ」
- 30　星空の散歩「月の謎」
- 10・20　「あやうし／鞍馬天狗」堀内一市　片岡あや子　西山辰夫　語り手＝フランキー堺
- 35　若いこだま「関西ロック特集」
- 11・05　夢のハーモニー「帰らざる河」「ムーン・リバー」「旅情」「ケ・セラ・セラ」「慕情」（歌）ペギー葉山

NHK第2
1540KC

- 6・00　そろばん教室「4級のかけ算」谷幸夫
- 20　基礎英語　小島襄郎
- 40　続基礎英語　安田一郎
- 7・00　カレントトピックスNNHKニュースセンター・田丸成三
- 15　英語会話　東後勝明
- 30'　中学生の勉強室「理科」芝茂雄
- 8・00　通信高校講座　現国　大河原忠蔵
- 20　通信高校講座　現国　田近洵一
- 40　通信高校講座　現国　中井春男
- 9・00　通信高校講座　古典Ⅰ乙（古文）杉山英昭
- 20　通信高校講座　古典Ⅰ乙（漢文）野村邦近
- 40　通信高校講座　世界史　田中克巳
- 10・20　通信高校講座　英語A　伊勢山芳郎
- 40　通信高校講座　英語A
- 11・00　スペイン語講座
- 20　中国語講座
- 40　フランス語講座

ラジオ福島
1060KC

- 6・00　Nハイライト　今日の出来事
- 15　Nデスクから
- 20　お帰りなさいあなた
- 25　ナイター「中日一巨人」～ナゴヤ球場～解説・大島信雄＝中止の時＝6：25プロ野球天国7：00梶幹雄のヒット歌謡大作戦8：00玉置宏のあの歌この歌8：30清水健太郎のマイ・スイート・シティー
- 9・10　夜のヒット歌謡
- 20　ファミリースタジオ　なつメロジョッキー
- 10・00　ポップスNO・1　DJ・土居まさる
- 30　MU・ハイフォニック～真夏の夜の響演　ジャズ・オブ・ジャパン・アット・田園コロシアム～
- 11・00　たむたむたいむ
- 10　イレブンフォーユー
- 15　おしゃべりタウン
- 25　イングリッシュフォーヤング

FM放送
☆印はステレオ

- 6・00☆夕べの広場＜ディスクジョッキー＞
- 7・15☆サマー・ワイド・スペシャル・ステレオ劇画シリーズ「ゴルゴ13（サーティーン）」7：30・14日間世界一周「レニングラード」8：00○ポピュラー・ミュージック・アラカルト＜情熱のリズム＞ヌンカ・コンティーゴ　南京豆売り　シボネーほか　9：00○渋谷陽一のニューヨーク・リポート
- 10・20☆邦楽百番　富本節「扇うり」小唄「翠帳紅閨」「浅黄染」「こうもり」「土手に飛び交う」長唄「巽八景」
- 11・05☆サマー・ナイト・コンサート＜ヨーロッパの旅＞愛にすべてを　ユー・アンド・アイ　手をとりあって　タイ・ユア・マザー・ダウン　ザ・チェイン　ドリームス　オウン・ウェイ

東京⑫チャンネル

- 6・00　おはなしたまてばこ
- 15　とうきょう手帳
- 20　探偵スカット
- 26　キッド・ボックス
- 41　セレクトコーナー
- 45　マンガのくに
- 7・15　バーバ・パパ
- 23　おとぼけアント
- 30　合身戦隊メカンダーロボ
- 8・00　恐怖と怪奇の世界「死者からの電話」
- 9・00　劇「新・海賊ブラッド」
- 11・10　われら釣り天狗「三島湖のへら鮒釣り～千葉県君津～」
- 25　金井清一の実戦ゴルフ
- 40　カレッジフットボール

フジテレビ

- 6・00　科学忍者隊ガッチャマン
- 30　FNNN
- 7・00　ナイター「中日一巨人」＝中止の時＝7：00必見／スリルとびっくり30分7：30スター裏のうら▽喰う所に住む所のすべて9：00江戸の旋風「左内の花嫁さん」
- 10・00　凡児の娘をよろしく
- 30　新・河原町東入ル「めぐりあったが百年目」志穂美悦子　関口宏ほか
- 11・00　FNNNレポート
- 15　プロ野球N
- 50　今日の視点
- 55　ビジョン討論会

TBSテレビ

- 6・00　テレポートTBS
- 30　Nコープ
- 7・00　まんが世界昔ばなし
- 30　パン屋のケンちゃん
- 8・00　「今日だけは」大空真弓　山岡久乃　山村聡　山口崇　岡本富士太　松原智恵子　草笛光子
- 9・00　トップスターショー・歌ある限り「我が娘にかけた母の夢…小柳ルミ子」小林旭
- 10・00　新選組始末記「参謀脱隊」平幹二朗　古谷一行　草刈正雄ほか
- 11・00　Nデスク
- 25　スポーツN
- 30　ペイトンプレイス

テレビ朝日

- 6・00　がんばれ!!ロボコン「ギャギャッ!!へんてこな休日だ?!」
- 30　Nレーダー
- 7・00　クイズ・タイムショック　司会＝田宮二郎
- 30　私は名探偵　白石浩一　近江俊郎　司葉子ほか
- 8・00　遠山の金さん「命乞い」杉良太郎　伊東四朗　山口いづみほか
- 9・00　だいこんの花「ボケの花盛り」森繁久弥　竹脇無我　いしだあゆみ
- 10・00　海峡物語「華やかな敵」芦田伸介　秋吉久美子　中野良子ほか
- 11・10　高校野球ハイライト

日本テレビ

- 6・00　奥さまは魔女「ダーリン独立する」
- 30　ジャストN
- 7・00　驚異の世界「ニューギニア／幽霊村のオートバイ騒動」
- 30　木曜スペシャル
- 9・00　この世の花「暗雲」香山美子　黒沢年男　篠田三郎　宇津宮雅代　山形勲ほか
- 10・00　「情炎」一遥かなる愛一島田陽子　中尾彬　丘みつ子　沖雅也ほか
- 54　スポーツN
- 11・00　きょうの出来事
- 15　11PM

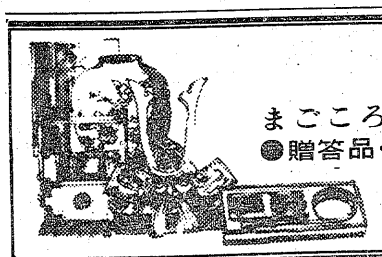

まごころのこもった 御贈答用品を豊富に陳列、お気軽にご来店ください。
●贈答品・広告マッチ・名入れタオル・うちわ・カレンダー・箸袋・冠婚葬祭お引き物一式

贈答用品センター
嘉見家
いわき市平字大町18☎74－5469
ゴヨームク

8月のランチメニュー　¥450
●AM11:00～PM2:00まで
●月曜から土曜まで日替わりです
●駐車券は差しあげられませんのでご了承下さい

月　ミートボール　クリームソース　ライス
火　ポークチーズ入りカツ　コールスローサラダ　ライス
水　ポタージスープ　オムライス
木　ハンバーグ　パイナップル添え　ライス
金　ポークカレー煮　スパゲッテ敷き　ライス
土　鮮魚フライ　ツナサラダ　ライス

RB RESTAURANT BRASIL　レストラン ブラジレ
平・田町・並木通り・いわき民報ビル2F☎74－2990

みもの

まんが日本昔ばなし
福島・夜7・00

・踊る化けもの
・一休さん

『踊る化けもの』

むかしむかし、ある村に化けものが出る古寺があった。ある日、旅の坊さんがフラリと村に現れ、村人がとめるのもきかず、その古寺に泊まることにした。

やがて夜になり、うわさどおりに化けものたちが出てきた。ところが、化けものたちは踊りが大好きだった。坊さんも楽しくなって、一晩中化けものと一緒に踊りあかした。

翌朝、無事に古寺から出てきた坊さんをみて村人たちはビックリ。坊さんは、どっさりご飯をごちそうになると、村の衆に、化け物を退治してやると約束した。

『一休さん』

ある日、京の都のはずれにある安国寺に、ひとりの少年が、お尚さんに連れられてやってきた。少年の名前は一休さん。

一休さんはとても頭がよくて、お尚さんが難だといって隠している水アメを食べる方法を考えだしたり、小間物屋の太平さんをトンチでやりこめることなど朝めし前。

そのうわさはドンドンひろまり、一休さんはとうとう将軍さまとトンチ問答をすることになった……。

中華人民共和国
～四人組追放以後～
＝NHK・夜8・00＝

はり出された4人組批判の壁新聞

およそ四十日間にわたり、北京、上海、南京、西安、洛陽、韶山、それに内モンゴル地区など、中国の主要部分を取材。三回シリーズで放送する。

きょうは、その一回目。

昨年十月、華国鋒主席による四人組追放以後、中国の政治・経済情勢は大きく変わった。華国鋒主席は、その後も四人組の罪状糾弾の手をゆるめることなく、同時に並行して農・工業の全国大会を北京で開き、産業・経済の近代化を推し進める方針を打ち出し、実行力を示している。

社会一般や文化面にも大きな影響が見られ、久しく忘れられていた〝百花斉放〟〝百家争鳴〟のスローガンがふたたび街頭に現れ、四人組が権勢をふるっていた時代、禁止されていたオペラや映画が、そして出演を停止されていた名優や名演奏家が、ぞくぞくと復活している。

洛陽のトラクター工場や、そこで働く人々、四人組批判の壁新聞、〝党と国家をのっとろう〟とした四人組批判の学習会の様子などが紹介される。

新選組始末記
参謀脱隊
福島・夜10・00

慶応二年六月七日、幕府は第二次長州征伐を開始した。だが、長州軍の抵抗ははげしく、幕府は敗退をつづけた。そして七月、将軍家茂が死に、次の将軍は一橋慶喜になった。慶喜の弱腰を見抜いた尊攘派が、宮中でいきおいをもりかえした。

そのころ、新選組に籍をおきながら、近藤勇（平幹二朗）土方歳三（古谷一行）らと相容れない伊藤甲子太郎（戸浦六宏）一派は、薩摩の後ろだてで、勤皇運動にはげんでいた。藤堂亜助（三ツ木清隆）は、伊東の考えに共鳴していた。沖田総司（草刈正雄）は、藤堂のことを心配していた。

伊東一派は、ついに、新選組を出て、倒幕運動に走ることになった。しかし、脱隊するには、「局を脱するを許さず」という局中法度が邪魔だった。それに対して、新選組から分離という形をとろうと提案したのが斎藤一（小池雄介）だった。この斎藤こそ、実は、近藤の命令で伊東一派に加わっていたのだ。斎藤は伊藤たちの動きを近藤たちに知らせた。

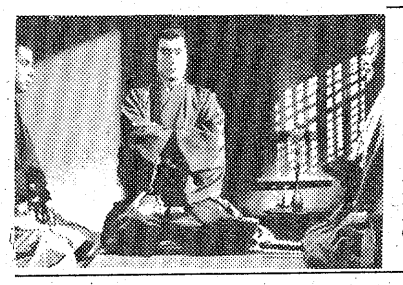
【分離を申し出た甲子太郎㊨】

今日だけは
ドラマ
福島・夜8・00

きょうも暑くなりそうな朝、正憲（山村聡）が門まで新聞を取りに出ると、マラソン中の少年がふと足を止めた。門柱の表札が自にとまったのだ。少年は梢（池上季実子）の弟・周一（高野浩之）だった。

梢・周一姉弟は、交通事故で父母を一度に失い、事故を憎んで、補償金を受け取るつもりはないと、訴訟中だった。正憲は加害者の弁護士という立場にあった。一途な周一は、業務上過失致死罪を言い渡された運転手を殴ってけがをさせ、少年院送りになった。周一はやっと、梢のもとへ帰されたばかりの身だった。

ききもの

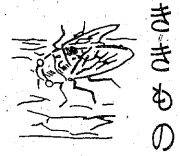

MU・イン・ハイフォニック
ラジオ福島・夜10・30

七月二十二日に東京・田園コロシアムで行われた野外ジャズ・コンサート「キミコ」のライブ・テープから、笠井紀美子の歌で「アイ・ショット・ザ・シェリフ」など四曲聴く。

御存知浪曲名作選
第一・夜8・30

第四夜は「野狐三次」で売り出した関東ぶしの大御所東家浦太郎が、小気味のいいタンカとふしで、野狐三次シリーズから、「秋田屋政談」をきかせる。

何者かの陰謀で、あわや一命を落とそうとした秋田屋の主人を助け、親の代からの大恩を返そうとする御存知野狐三次。かねて疑いを持っていた秋田屋ののち添いお島と番頭の利八の犯行をあばこうと、名奉行所筒井伊賀守のもとへ。

◆注　番組が変更になる場合があります。

欽ちゃん（右端）と出演者たち

テレビ界変える新アイデア？
ダブルチャンネル方式を採用
フジテレビ・9月3日からスタート

今年の三月二十六日をもって一時お休みをしていた「欽ちゃんのドンとやってみよう！」が装いも新たに、九月三日（土）（夜7・30～8・54）から登場する。

萩本欽一はじめパジャマ党、スタッフが、準備期間半年の間に「原点にたちかえった笑い」を目指して秘策を練った〝欽ドン〟、近々収録を開始するが、「欽ちゃんはせっぱつまった時や追い込まれた時、最高のアイデアを出してくれる人です」（常田久仁子プロデューサー）の言葉通り、オーバーに言えば、この番組でテレビ界は変わるのではないかと欽ちゃんが自負する、背中がゾクゾックとくるような新企画が盛り込まれている。

その第一は「ダブルチャンネル方式」という、奇抜な新手法を厳使すること。欽ちゃんの説明では「今までの欽ドンは編集するときに違和感があったり、ギクシャクするようなところがあったんです。そこで新しい欽ドンは、山野ホールで一時間半の公開の番組を作り、同じようにスタジオでも一時間半の番組を作るんです。これを編集の段階で同時に流します。フジテレビから8と8・5と、二つのチャンネルが流れる形なんです。それをディレクターが見る人の気持ちになって、お客さんに代わってチャンネルを切り替えるわけ。二本の番組を作るんだから、忙しくなると思うけどカンバルの、ともかくテレビを見ている人はいろんなものを見たがる、チャンネルをやたらに回したがるものなんです」。

そこで山野ホールとスタジオ、この二つのチャンネルの内容だが、「今までのハガキによる〝欽ドン〟これも捨てがたい。しかし新しい〝欽ドン〟は変わった方が良い、つまり保守と革新が真っ二ツ。その保守はスタジオでやるハガキによるコントで、クール・ファイブやゲストの皆さんと一緒にやるのネ。一方、革新は山野でやる公開でハガキはやらないノ。じゃ何をやるか、そこで半年間かけて全国から選んだ素人の〝欽ドン劇団〟に活躍してもらうワケ（この欽ドン劇団は全国十一万人の公募者から、選び抜かれた八人のフレッシュガール）この人達は現在のままの素朴さがとっても楽しいノ。この番組でなければ採用してもらえないんじゃないかナーという娘さんたちでしょう、すごくバラエティーに富んでいるノ。彼女たちと台本もなにもなしで、ぶっつけ本番でコントをやろうというワケ」と欽ちゃん。

新趣向のもう一つは「コント53号」の誕生！この秋からテレビのブラウン管を小さく見せることうけあいのアクションコンビだ。

そのダイナミックな動きの笑いを、コント55号以上にダイナミックにするのがコント53号であり、欽ちゃんの相棒は「スター誕生」（NTV）の〝ミラクル光線〟で人気者の西山浩二が起用された。「学校の成績（現在高校二年在学中）が下がったら〝欽ドン〟を降ろされる」ことを条件に現在特訓中であり、〝新装大開店〟の〝欽ドン〟の超目玉である。

『欽ドン』が新装開店

日本映画名作劇場
人間魚雷回天
東京⑫チャンネル
13日・夜10・00

戦争も末期的症状を現し始めたころ、ある海軍基地では戦勢ばん回の切り札たる水中特攻艇回天の猛訓練が日夜続けられた。隊員は、大半が学徒出身の予備士官達であり、朝倉（岡田英次）玉井（木村功）村瀬（宇津井健）川村（高原駿雄）岡田（和田孝）は同期である。

ある日、一度出撃した村瀬が故障のため、基地に引き返してきた。その日の玉井の日記には〝オレは今日も生きている。村瀬が生還した。そのことが真っ暗なオレの心の中にほのかな光をともしてくれた〟と書かれている。筆をおいて黙想する玉井の目には、恋人の早智子（津島恵子）の姿が浮かんでくるのだった。

いよいよ出撃命令が下りた。隊員隊は最後の上陸が許された。早智子と会った玉井は、愛情と悲壮観に声をあげて泣きながら、狂わんばかりに抱きしめるのであった。一人宿舎に残った朝倉は、東大の先輩田辺（信欣三）としばしの時を過ごしていた。「田辺さん、ぼく達が死んでいくのは無謀な戦いを、無謀なものと気がつかせるためなんです」。静かに語る朝倉の顔には朝の光がさしこんでいた。

出撃の朝、いずれもすべてを滅却した淡々たる表情で潜水艦に乗り込んでいく。洋上はるかに遠ざかる潜水艦に、ひかれる様に早智子は海中に身を没していった。

赤道直下に至るころ、別動の戦友の悲運が伝達された。朝倉、玉井、村瀬ははち巻きをしめ、軍刀を手にし、静かに時を待つところへ艦隊司令より帰投命令が下る。二号艇を操縦する朝倉の回天は間もなく故障。三号艇の玉井は早智子の写真を胸に、また、四号艇の村瀬も必死に目標確認を追って最後の突撃を敢行。潜水艦司令塔では、その度喜びの色にわいたが、不運にも爆撃をうけ浮上不能となり、回天の勇士に続いて自爆。

そして、故障で海底に横たわった朝倉は、水にひたりながら静かにめい目していた。

言い渡された運転手を殴ってけがをさせ、少年院送りになった。周一はやっと、梢のもとへ帰されたばかりの身だった。

秋冬物呉服展示会

あざみ会が皆様のご期待にこたえて気品あふれる上に斬新な創意を加えた、この秋の新作をお送り致します。ぜひご来場の程をお待ち申し上げます。

日時
八月二十日（土）
〃二十一日（日）
〃二十二日（月）
午前九時～午後七時
会場　内郷　報徳会館

暑さきびしき折り柄
皆々様のご健康をお祈り申し上げます

趣味のきもの
あざみ会

協賛　繊維品卸問屋
いわき市平字大町
ほていや
☎㉒一七一一代

学園

大モリの海浜学校

豊間中に開設されている「海浜学校」が連日、小・中学生達でにぎわっている。今年は市内外の10小・中学校などから800人以上が訪れ、夏休みの楽しいひとときを過ごしている。

楽しいひとときを過ごす児童ら

利用者は10校・846人

双葉や遠く郡山からも

この「海浜学校」は、海浜から遠く離れている"ヤマ"の小・中学校の児童、生徒に水泳訓練や浜の動植物の観察学習の機会を与えると共に、宿泊による共同生活を通して社会性のかん養、心身の育成を目的に市教委がさる四十七年開設した。

開設期間は七月二十一日から、八月二十日まで、利用者は原則として市内の小・中学生だが、市外からの希望者も受け入れている。

定員は百二十人。一団体で一泊二日。寝室となる四教室には畳が敷かれ、炊事室には家庭科の教室が充てられている。また、食堂としても一教室あるほか、フロ場の代わりにシャワーも使用でき、万全の宿泊施設。

利用者は寝具と食事の材料、それに調理をするだけ。

昨年は桶売中や小白井小・中など合わせて九小・中学校から六百三十七人が利用、浜辺の生活を楽しんだ。

今年は七月二十一日の開設日から終了までの期間中、昨年より一校多い十小・中学校などから八百四十六人が利用。

山の子らが海水浴を楽しむ

初日の七月二十一日には昨年も利用した小白井小・中学校で、児童や生徒、それに引率の先生、父兄ら合わせて九十人が訪れ、すぐ目の前にある市内第二の薄磯海水浴場で泳いだり、近くの塩屋埼灯台を見学するなど、ハマの夏を息いきり楽しんでいた。

また、同月中には差塩小や入遠野小、下三坂小、桶売中などの"ヤマの子供達"が多く訪れ、夏休みならではの共同生活で親ぼくを深めた。

八月に入ってからも永戸小、上三坂小のほか、郡山市の郡山療育園から園児、父兄ら百三十五人が訪れた。

川内三小はマイクロバスで

このほか、市外からは双葉郡・川内村の川内第三小学校の四、五、六年生ら四十五人も八日、マイクロバスで同校を訪れた。しかし、この日は朝早くから雨が降りしきるあいにくの天気となり、泳ぐことは出来ずに室内でトランプや将棋などをして遊んでいた。

だが、翌日はカラリと晴れ上がる真夏日となったため、児童達は早速海水着に着替え、薄磯海水浴場の砂浜を駆け回ったり、ボール遊びをするなど、帰る間際までギラギラと照りつける太陽の下でそれぞれ夢中になって楽しい時間を送っていた。

新書紹介　図書館

▽中央＝島をよぶふえ（永井明）銀色ラッコのなみだ（岡野薫子）シラカバと少女（那須田稔）最後のクジラ舟（川村たかし）なきむしどうし（山下明生）ビルにきえたきつね（角野栄子）ままごとのすきな女の子（あまんきみこ）はなのオルガン（今西祐行）ピン・ポン・パンのユメはかせ（谷真介）のりものおりがみ（千野利雄）かみでつくるどうぶつ（中原恭子）ぽたんの花とわかもの（川崎大治）たかしの青いふしぎなかさ（大石真）もりくいクジラ（川村たかし）ぐろぼうしちゃん（なかえよしお）小さな乗合馬車（グレアム・クリーン）ノディーのがくげいかい（エニッド・ブライトン）シラカバ屋敷の少女（モンゴメリー）スポック博士の性教育（ベンジャミン・スポック）山本長官機かえらず（山岡荘八）夕焼けの国（今江祥智）ぼくらはカンガルー（いぬいとみこ）朝やけまつり（杉みき子）

海の記念日作文から　金賞入賞作品

第37回海の記念日作文で金賞を受賞した草野中2年の芳賀玲子さんの作文を紹介しよう。

お天気屋の海が好き

生活を満たしてくれる支柱

「青い青い海への伝言」

「海。海かあ。そりゃあ、とってもでっかくって、とってもすばらしいもんだよなあ」。

私は、男の子ではないが、幼いころから、そして、中学生になった今でも「海」というと、心の中にこの方言まじりの一言が響いてくる。

そんな時、貝がらが点々とこぼれ落ちている砂浜に、怒るように打ちつける波の音を思い出しながら最近、新聞やラジオで日夜報道されている二百カイリ問題についてあれこれ考えているうちにあらためて日本は、四方を海に囲まれているんだなあと思いしらされた。東西南北、日本の一番端を駆け回ったとしたら、そこにはいつも海が見えるのだろう。まさに、日本は海と共に存在し、その恩恵を受けて豊かな生活が成り立っているといえる。

夕方ともなると町のあちこちで魚を焼いているおいしそうなにおいがた[illegible]、食欲をそそる。その魚を捕獲するために、漁船は大海へと次々に乗り出していく。また、四季の変化をいつくしみ、行楽地としても海ほどそう快な気分を味わえる所はない。それに、大きな夢を描いて外国へ渡るには、航海による旅が最高であると聞いている。

このように、私達の生活を満たし、いろいろな点で海は支柱ともいえる。

ところで、この大洋の中にぽっかり浮かんでいる島が日本である。いわばこの国は、太平洋という大地主のもとにその一面を所有しているにすぎないちっぽけなものかもしれない。そして、私はその住いがた[illegible]ったろうか。あのころ人…。しかし、その小さな家の中には、四季おりおりの草花が咲き乱れ、争い事もなく、明るく健康な人達が力を合わせて、せっせと仕事に励んでいる。そして、少しでも生じた不和は光ある方向へ導こうと努力している。そんな日本という国に生まれたことを私は誇りに思う。

しかし、私がこんなことを考えるようになったのは、ごく最近のことで、海がこんなに重要な恩恵を与えてくれていることなど、考えもしなかった。でも、その後は機会あるたびに海を見つめ、それを認識してはいる。

そんなある日、ふと、幼い日の思い出がこみ上げてきた。

確か、私がまだ幼稚園に通っていたころ。[illegible]せてはかえす波が、まるで手を広げて私の名前を呼んでいるかのような気がした。海は、今にも私を抱きあげてくれるようだ。心は不思議と落ち着き、さっきまでのあの寂しさがふっ飛んでしまった。幼いながら、母の優しさと温かさを感じとっていたように思う。そして私は、父のせかす声と共に後へ後へと消えていく雄大な海に別れを告げた。

私に話しかけてくる波

ところで、雄大といえば、空に挑戦するようにそびえる山々や、その間をぬって広大な平野へ流れこむ川がある。それから、この台地を飾る緑の木々も忘れてはならない。とにかく、数えあげればきりがない。しかし、青い、青い海こそ、私が最も求める雄大な自然である。その海は自ら、波という海自身の感情を私に伝える唯一のもので、素直に話かけてくれるようだ。不機嫌な時には怒りを波にたくし、岩を砕く。うれしい時は、海面をゆったりと波打たせ、にこやかにほほえんでいる。私は、そんなお天気屋の海がとっても好きだ。

私が住んでいるこのいわき市は、海に面しており、わが家の庭同様である。だから、お天気屋の海に会いたくなると、一目散に駆けていっては、はるか遠くの水平線を見つめ、そして、「この向こうには大陸がある。それをつなぐのが、太平洋なのだ。地図に出ている大きな水色の部分がこの海なんだなあ」と考える。人は、なんと単純なんだろうと言うだろう。しかし、私はそうは思わない。私にとって大きすぎる海。優しすぎる海。日本にとって大事な役割をになっている海。それなら世界にとっても…。それが太平洋だ。

そんなことを考えると、海への夢はますます募り、大きくふくれあがる。きっと、波は各大陸、いろんな国をまわってきたのだろう。海よ。そんな冒険談を聞かせてほしい。きっと一晩では語り尽くせないことであろう。

私は、いつまでも、そして、これから先長く続く歴史の中で、すべてが変わろうとも、人々の海に対する感情は、このままであってほしいと願わずにはいられない。

「海。海かあ。そりゃあ、とってもでっかくて、とってもすばらしいもんだよなあ」。

残暑お見舞い申し上げます

昭和52年

総合建設業
錦興業株式会社
取締役社長　佐久間　寧一
本社　いわき市錦町作鞍一四〇　電（勿来）③三一三五代
平営業所　いわき市平字童子町三ノ一九　電（平）㉑四六六六代

生ビール毎日入荷！
川政の
らあめん
ようこそ
懐かしです
郷土の味処　川政
電三三五二五代
喜南設車場完備

清酒
清福
セイフク
鷺酒造店
いわき市植田町　電（勿来）㊷二〇〇三

残暑 お見舞い申し上げます　昭和52年

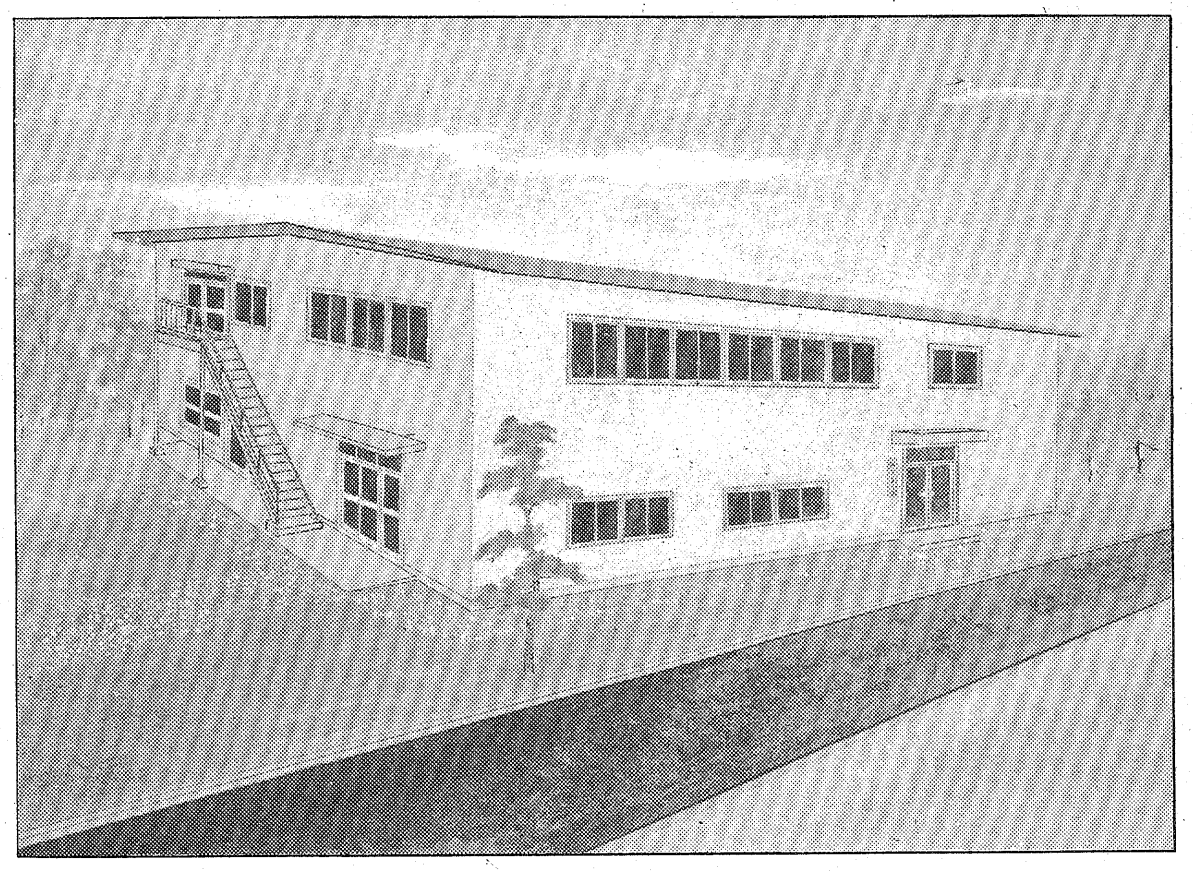

お陰さまをもちまして、昭和52年10月1日、新工場落成の運びとなりました。
新工場はプリーツスカート月産4万本を誇る東北唯一の生産工場で、地域産業界に貢献できると信じます。

※ 未成年者の喫煙をなくす運動に協力しましょう

W
レディースファッション
株式会社 ワタナベ
代表取締役 渡邊行夫
いわき市内郷高坂町八反田31
〒973 ☎26—0725代

残暑お見舞い申し上げます

昭和52年　8月

特定建設業
建設大臣許可・特51第1019号

株式会社 加地和組

代表取締役社長 川和徳一
代表取締役副社長 川和宣弘

本社　いわき市平字小太郎町4の11　電(平)74—8261代
仙台支店　仙台市日の出町2丁目2番12号　電(仙台)95—6617
郡山支店　郡山市麓山一丁目7番18号(ヤマトビル2階)　電(郡山)33—8795
盛岡営業所　盛岡市菜園一丁目11番3号(第2橘産業ビル)　電(盛岡)52—5195
福島営業所　福島市五月町9の39　電(福島)23—2754
水戸営業所　水戸市宮町2丁目4番30号(福甚ビル)　電(水戸)24—7032

随想

戦後いつまで

佐藤喜勢雄　えと文

サイタ　サイタ　サクラガサイタ、これが入学して初めて手にした国語の頁である。桜の盛りに習い覚えたこの一頁は、季節感を伴って終生忘れ得ぬ思い出を誘うことであろう。先生も校舎も校庭の広さも、何から何まで感激深いものであった。いつも通っていた何の変哲もない田んぼの中に続く道が輝いて真っすぐ学校に続く道に変わった。紀元二千六百年を迎えたのもこのころだった。「あゝ一億の胸は鳴る」の歌声が津々浦々にこだまし提灯行列が行われた。一億という数字を実感を伴って知ったのもこの時である。

学校の校庭をぐるぐると奉安殿に最敬礼を更に職員室に向かって会釈を終えてから校庭の土を踏んだ。

今日一日が始まるこの学び舎で無事に楽しく過ごすことができるよう心をこめてそれをした。

読み書き算盤（そろばん）の延長的教育ではあったが、春の害虫駆除や秋のいなご取りは恒例であり、農村地区には農繁休業もあったりして生活と一体となっての学習だったように思う。戦争もたけなわとなったある日、いなごのとれない都会の子が疎開して来た。その子に土手の陰で幾人かが少しずつわけてやったことがあった。そのいなごをふかして売却した代金は教材の費用となった。自分たちの稼ぎで買ったオルガン等は毎日大切にみがいたものだ。

丁度そのころ、とある小学生の「欲しがりません勝つまでは」という標語が全国一位となり、極度の物資不足時代がやって来た。

弁当の持ってこられぬ子もあったし、農民でさえ自分の米を一旦供米という形で出荷して、お上から配給を受けなければならなかった。御飯の真ん中に梅干し一個をおかずとした日の丸弁当などという言葉が出たのもこのころと思うし、着る物も本も、おさがりといって、先輩、兄姉のものを譲り受けて学習した。この本は弟におさがりをするのだからといってていねいに扱ったことを同じ位の人なら誰でも経験されたことだと思う。

三年生になった時、日まわりとヒマの種が各人に配られた。その収穫した実で油を絞り、戦闘機の機械油にするのだということであった。また松根油といって松の根をいぶり出した油を煮つめてこの燃料で飛行機をとばすのだといって、国防婦人会の会員が交代でその釜場に集まっては火かげんを見ていたこともあった。竹槍を各家庭に備えつけ、敵が上陸してきた時の戦闘訓練を在郷軍人が指導していたこともあった。薬も不足して薬草の採取にはかり出されるは地域の災害復旧工事の手伝いはさせられるは、軍服を染める原料としてヤシャブシの実の採取などにもかり出された。しかし自然とは十分対話のある小学生活を送ることができた。

空襲に備えての防空壕掘りも五、六年生と母親とで先生の指導のもとに行った。その防空壕が完成間近に終戦となり入らずに済んだことをせめてもの幸福と思っている。運動場としての校庭は、中央道路を残して全部畑となった。ザラ（松の葉）を集め、尿をかけても豆はさっぱり育たず、労して甲斐のない仕事に打ち込んだものだった。

六年になると入学当時輝いて見えた学校までの路上が戦闘の危険にさらされ部落ごとの分散授業となった。目の前の道路に砂煙をあげて打ち込まれるグラマン戦闘機の機銃掃射を何度か経験したが不思議と恐ろしさはなかった。むしろ恐ろしさを通り越して実感がわかなかったのかも知れない。玉音放送で終戦を知った時、大人は皆んな泣いていたが私たちは意味がよくわからず「耐え難きを耐え、忍び難きを」などと口まねをしていた。

今、校門に立って当時一面の豆畑だった校庭を偲びながら、この門をくぐって一礼したあの心境を今の児童、生徒に理解させたいと思う。押しつけではなく、スポーツ選手がグラウンドの土を踏む時、一礼を忘れぬすがすがしさを思うからである。人はそれぞれの場において生命を賭けた生き方をしなければならないもの。それだけに謙虚な気分でその場に臨む事を忘れてはいけないと思う。これはまた茶道の躙り口で頭を下げ、俗世間との雑念を断ち切る心境にも似ている。今日一日、無事であった幸福を〝アンヂェラスの鐘の音〟に感謝する敬虔な祈りの合掌のミレーの絵は、主義主張、人種を越えて胸を打つものがあるのを思う時、私達は朝、夕べに感謝の礼を忘れぬ心を持ちたいものである。旦て私たちが汗を流し整備したグラウンドは、勉強重点の今日、PTAが奉仕することになった。暗渠にし砂を入れて雨が降ってもぬかるみにならないようにした。時代と共に父兄のあり方も変わるのはむしろ当然かも知れないが、人間を育てる教育が今のままで良いのかどうか理解しかねている我々を年々歳々変わりなく息づく自然はどう見ているのであろう。わずか六年の歳月に戦争が生まれ戦争が終わった。幼い日に受けた傷の後遺症は完治し難い。もはや戦後ではないという言葉を何の抵抗もなくうなづくにしては余りにも刺激的時代のめぐり合わせであった。

（いわき市四倉町上柳生字宮下一九）

健康歳事記

とうもろこしは副食に

札幌のとうもろこしは有名だ。市でも、露店には禁止令を出しながらも、とうもろこし売りだけには特例を認めている。

このとうもろこし、原産は中南米で、日本にやってきたのは十六世紀末のこと。最初に栽培されたのは北海道ではなく、山梨県だったというのもおもしろい。

こんがりと焼いたとうもろこしに、しょうゆの香りは、いかにも夏といった感じ。もう、日本人の夏の味覚として定着しきっている。

栄養の点からいっても、でんぷん、脂肪ともに米よりも多く、またブドウ糖、麦糖もあって、なかなかの健康食品となっている。

ただし、必須アミノ酸のトリプトファンとリジンが微量なので、これだけを主食にしていると、皮膚病にかかる危険性もある。

「おいしい」といって、とうもろこしを主食がわりにしていてはいけないということ。食生活の基本は「いろいろなものを食べる」点にあるのだ。

ただ、ビタミンEが豊富なので、夏には欠かせない食物である。

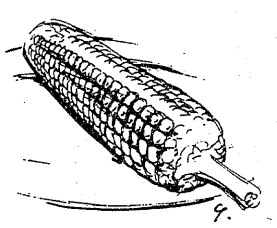

福島県知事（2）第451号
FKCハウス
実績のF・K・Cハウス事業部が
売地・借地をご相談いたします
⊙土地を売りたい方
⊙土地を貸してもよい地主さん
■F・K・Cハウスにご一報下さいませ　担当係員がご相談に参上いたします
株式会社 福島環境整備センター
ハウス事業部
TEL.26－0666・27－1991・1992

肛門科 神経科
胃腸科 外科
▶入院応需◀
北山医院
院長　北山和也
いわき市平北白土字東原前
電23－3531
（東北電力南がわ）

救急指定病院
労災保険指定病院
財団法人 竹林病院
電㉓二三三一代
院長　竹林貞吉
所在地　いわき市平字堂根町
整形外科・外科・内科
小児科・理学診療科・放射線科

内科 胃腸科
産婦人科 額賀医院
医師　額賀大
バス・四倉五丁目下車電㉜二八三九（受付）・㉜四九八〇（病室）
広野分院―広野町農協裏　電広野三三三

耳鼻咽喉科 気管食道科 放射線科
大和田医院
院長　大和田一郎
いわき市平字南町
電㉔三三八七（みみはな）
▽入院応需△

精神科・神経科
財団法人 新田目病院
院長　新田目五郎
本院　いわき市平字才槌小路　電㉔四三一七～八
分院　いわき市平上荒川字安草　電㉔四三一九

〔入院応需〕
内科・整形外科
内木外科胃腸科医院
院長　内木詢一
☎22－5102
平・大館31
（久保町バス停前）

医療法人 福島アフタケアー協会
▼内科
▼整形外科
▼胃腸科
▼外科
▼麻酔科
大河内病院
院長　鴇田征夫
いわき市内郷御厩町折返21の1
電26－2588（代）
胃腸科・内科
●診療時間
9時～6時
村上胃腸科内科
院長　村上勲
平字四町目26　鶴屋ビル2F
電23－0334

僚船と共に一路漁場へ、海原をなでる風は涼味たっぷり

〝3500円の涼味〟ポンポン船で沖釣り

アカメライ

ジャンパーに長ズボンのいでたち、沖合海上は、ランニング姿では肩寒いほどの涼しさだ。涼風を満喫しながら、磯や岸壁ではなかなか揚がらないアイナメ、ガラ、ナメタなどの大物が釣れるとあっては、釣りマニアから好評サクサクなのは当然。

四倉港を基地に、太陽がまだ赤い朝五時ころ、ディーゼル機関つきのポンポン漁船に乗船して出発だ。十～二十人乗りの小型船が四隻あるが、この船の定員は十人。めざす釣り場は広野沖三㌔の漁場。小一時間かかる間、釣り具の整備や、ゴロ寝で時を過ごす。

帰港する午後二時まで、六、七時間が実質釣りタイム。この日の最高釣果は、大小取り混ぜて十七匹。いつもより少ないそうだが、ナギの日より荒れ日が釣れるそうだ。一人三千五百円の涼味、うだる暑さの陸では味わえぬ、沖釣りのダイゴ味だ。

サラリーローン
電話担保融資
ローンズ サンヨー
☎(74)4482

夏いきいき、コットンの風
ソフトな肌ざわりのファンデーションです、とくに陽ざしの強い初夏から真夏にかけて、コットンのさわやかな感触が、あなたのデリケートなボディをやさしくつつみます。
クンゼ ショップ チャーメ
平・五色町バス停前☎74－8748

おまかせください！
（店装ローン制度もございます）
店舗企画・設計・施工
ヨシムラ店装
（吉村ガラス商工・インテリア クリエイティブ）
いわき市平字壺の前15－1 TEL0246(74)2689 (23)9463

男＆女 カット ハウス
ダン
しおざわ かつゆき の店
平・四町目 電21－4038
専用駐車場をご利用下さい

無線車をご利用ください
◉電話◉
本社 ㉓2175(代) ㉔2640
好間営業所㊱2532
草野営業所㊹5823
尼子タクシー

肉の御用は
下坂食肉店
好間町 電㊱三二二四 五五二五

書画骨董
小名浜ショッピングセンター（2F）道具のふかや

サラリーローン
ちょっと困った時のプロミスです
健保・国保証をご持参のお客様（お勤めの方）に「もれなく」1万円～20万円までご融資いたします。
お利息は日数計算の後払いで結構です。
≪奥さまローンお取扱い中≫土・日・祝日休
全国65支店・日本消費者金融協会会員
愛川欽也
LOANS プロミス
いわき支店 21－2311
平大通りネモト3・SUNビル2F

肉高い！魚も高い！でも心配ご無用！
網元直売のまぐろの山菱は奥さんの味方
鹿島街道のまぐろの山菱さあいらっしゃい
網元直売
いわきみやげは―
まぐろの山菱
鹿島街道沿 電㊸5220代

「きむ●んの」
「抹茶・玉露・せん茶」
茶の本村園
本店／いわき市平・五色町 電七四一五七〇四
支店／平駅前白銀町大通り 電七四一六一一一

小企業融資伸び悩む

まだワク一億円が残る

夏場資金の借り入れは一段落ついたようだが、いわき商工会議所が窓口になっている小企業経営改善資金（まる経）の申し込みは、融資ワク二億二百万円（第2・四半期）に対し八十件の一億円。また半額が残っており、昨年まで続いてきた受付前のワク超過という活発な資金需要は鳴りを潜めてしまった。

運転資金百五十万円、設備資金二百五十万円を二・三年返済、年利七％という零細企業向け好条件の融資制度なのだが、長期不況でストックを抱え、後ろ向き資金しか必要がないのか、昨年同期に比べ融資ワクが急増（六千二百万円）したためか、経済事情の変動で同制度が実態に即さないのか、小企業救済制度もこのところ持て余し気味。

九月ごろには秋、冬物の仕入れに需要が動き始めるのではないかと窓口は手持ちぶさたでいる。

九月の敬老行事

ハワイアン招待も

いわき市は、来月の「敬老月間」を祝い、同月上旬から十月中旬まで、七十歳以上のお年寄りを対象に「敬老行事」を実施する。

日程は次の通り。地区敬老会は前出が午前、後出が午後。カッコ内は会場。

◇常磐ハワイアンセンター招待▽五日＝常磐　遠野▽六日＝磐城　三和　小川　川前▽七日＝勿来　田人　久之浜・大久▽八日＝内郷　好間　四倉▽九日＝平

◇地区敬老会▽十月十二日＝好間（好間一小体育館）内郷（内郷公会堂）▽十三日＝久之浜・大久（久之浜公民館）四倉（四倉公民館）▽十四日＝川前（川前農林センター）平（平市民会館）▽十五日＝三和（中三坂公民館）＝午前のみ▽十七日＝田人（生活改善センター）勿来（勿来市民会館）▽十八日＝遠野（上遠野小体育館）常磐（常磐市民会館）▽十九日＝小川（小川中体育館）磐城（磐城市民会館）

外勤課と優秀署員など表彰

いわき中央署

いわき中央署は十日、全体会議の席上、外勤課と次の優秀署員六人に県警本部長賞、刑事部長賞を伝達するとともに、上半期の成績優秀者十二人に署長賞を贈った。

【県警本部長賞】▽覚せい剤取締法違反者検挙＝高橋英生警部補▽売春防止法違反者検挙＝金沢住吉　大沼輝敏両巡査部長　渡辺享巡査

【刑事部長賞】▽銃刀法違反者検挙＝今野秀行　伊藤久夫両巡査部桂太郎　玉谷秀雄　渡辺光矢　松本美勇　熊谷仁各巡査部長　八巻昭夫巡査長　佐藤恵二　今野秀行　菊地博各巡査　山田千春　蔵野幸子巡視員

【署長賞】富田忠次警部補　服

20日、護衛艦が寄港

一般公開、体験航海も

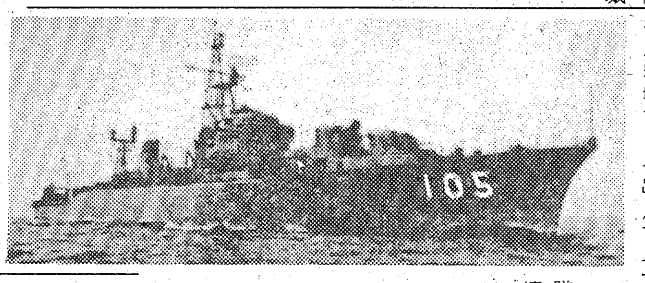

海上自衛隊第四護衛隊群第九護衛隊護衛艦「うらなみ」（一、七〇〇㌧）は二十日午前九時小名浜に入港する。

同艦は長さ百九㍍、幅十・七㍍、時速三十二㌔。定員二百三十人。隊司令は内富男一等海佐、艦長唐崎敏男二等海佐。

二十日は午前十時から関係方面を表敬訪問、午後一時から四時まで一般公開する。

二十一日は午前十時、午後一時半からの二回各四百人を乗せて一時間半の体験航海を行い、三時半に横須賀へ帰港する。

今回のいわき市訪問に、野沢武蔵本社社長が一日司令として乗船する。

【小名浜に寄港する護衛艦「うらなみ」】

ヘイさん

9025　中島安男

復刻本　25日発売予定　予約受け付け中

〝東海遊侠伝〟

いわきが生んだ明治の歌人

天田愚庵の名著！

いわきが生んだ明治十七年、輿論社から発行した「東海遊侠伝」は清水次郎長物のタネ本として非常に珍しい本であります。この本をお持ちのいわき市常磐湯本町三函二一四、鈴木良一氏のご好意で本社が復刻本を出版することになりました。原本をそっくり忠実に復刻し、天田愚庵研究の第一人者中柴光泰氏（いわき短大学長）に解説文をお願いしました。

B6判、二百十六ページ、定価一冊二千円（送料は別）、化粧函入れ。発売は八月二十五日の予定ですが、一日からいわき民報社及び支社局で予約を受け付け中です。皆様の書架にぜひ一冊お備え下さるようお勧めいたします。

いわき民報社

〝慈悲の箱〟にも不況の影響？

惣善寺で7万6千円寄託

【惣善寺で10回目の慈悲の箱開き】

いわき市常磐湯本町、下の寺惣善寺は九日午後二時から、本堂で市職員立ち会いの上、〝慈悲の箱〟を開いたが、ここにも不況の風がしのび込んでか銅貨が目立ち、中身も昨年の八割程度だった。

体の不自由な人たちへ贈る惣善寺の〝慈悲の箱〟は今年で十年目になる。春秋の彼岸など善男善女の寄捨を仰ぎ、一年ごとに福祉事務所を通じ寄付してきたが、今年は締めて六万五千九百四十六円。昨年の八万円には遠く届かず、森住職がポケットマネー一万円を足し、七万五千九百四十六円を市に寄託した。

御仏にすがる人たちの懐にも不況の風が吹いてか、例年になく〝赤い硬貨〟が目立った。

狩猟講習会

29日～9月12日まで

県は二十九日から来月十二日までの間、平市民会館と磐城体育センターで、四回にわたり狩猟講習会を開く。詳しいことは県いわき林業事務所に問い合わせるとよい。

日程は次の通り。時間はいずれも午前九時半から。

▽平市民会館＝二十九・三十日、九月二十八・二十九日（初心者）同十二日（経験者）▽磐城体育センター＝九月十二日（経験者）

くらし随筆

数字

瓜田　幸久

最近、といってもこ十数年ぐらいの間に、数というものが、日常生活において使える役割が大きく変わった様に思える。

◇

数という正確な理解なしに毎日、毎日暮らしていくことはむずかしくなった。ちょっと大げさに聞こえるかも知れないが、朝の新聞などを見てもそう思う。その中に出てくる数字に、一つひとつ赤線を引いてみる。そうしたらおそらく新聞の一面が真っ赤に染められてしまうかもしれない。そのくらい数というものは我々の生活の中に浸み込んできている。

時がたつにつれて、数が生活の中に侵入してくる度合いはますます強まっていくだろう。これは現在の生活の中で、機械の占める役割がますます大きくなることが第一の理由かも。電気用品などにしても、数というものがなかだちになってくる。何アンペア、何ボルト、ワットその他ガス、水道や交通規則にしても「あまりスピードを出すな」でははっきりしないので「時速五十㌔以下」などという様に、まったく数が登場してくる。まだまだ数を追っていったらきりがない。

日本では昔から女性は数に弱いなどといわれて来たが、今の世代の人にはとんでもないことで、どんな困難な計算にせよ電子計算機がやってくれる。一方では計算機など頼らず、すぐれた女性の数学者もたくさんいると思うが。私の職場でも計算などにはどうしても電卓を使用してしまう。今ではどの会社、商店にせよ、なくてはならないものになって来たのではないだろうか。

◇

何にしても、出来るだけ機械に頼らず、数というものに対する昔からの愛着感などがあってもいい様に思う。

（茗荷屋取締役・平）

軽食喫茶　待合室
モーニングサービス（AM7:30～PM1:00）
コーヒーor紅茶orミルク
＋
ヤクルト、ゆで卵、トースト付
ヨーカドー平店近く（酒井ビル2F）☎22－2961

カットが生きる
ミニバーグ
●あとのお手入れが簡単です
ミニバーグ　サロン　みずの美容室
平字白銀町5（ヨーカドー通り）
TEL.74－2678　22－3938

平・田町（西村横丁）
鈴木耳鼻咽喉科医院
鈴木　知水
TEL・（74）2613

しゃくなげ
夏の大感謝祭　感謝御礼
全館夏物一掃大処分!!
夏物大売出ざんまい
連日の賑わいに感謝と
安さでさらに大奉仕！
夏物商品がお買い得このシーズンは
ご予算が倍に生かせるチャンス！
あと10日間
ほとんどが5割引～3割引
引きは全て当店通常価格よりの割引きです。
営業時間延長のお知らせ。12日㊎13日㊏は午後7時まで。14日㊐・15日㊊は7時30分まで営業。21日㊐まで休まず営業いたします。
お楽しみ催し
3日間　怪奇の館展　5階大催し会場
13日→15日　ミニSL豆蒸気機関車　11時・12時30分・1時30分・3時　屋上特設ステージ
14日㊐　ボルテスVショウ　12時・2時　屋上特設ステージ
15日㊊まで　夢のスーパーカー特写展　6階催し会場　と特別予約販売会
『いねむり運転と子供の交通事故をなくそう』ダイコクヤは夏の交通事故防止県民総ぐるみ運動に積極的に協力しております。
大黒屋は心と心のふれあいを大切にします
大黒屋
しゃくなげ

交換学生

国際ロータリー

アメリカとの交流深める

今年度は四人が滞在期間一年

平、小名浜、内郷RCで

国際ロータリー第二五三地区の本年度青少年交換学生は海外派遣十五人、受け入れ十四人だが、このうちいわき分区では、いわき平クラブが派遣一人、受け入れ一人、いわき小名浜クラブが派遣一人、いわき内郷クラブが受け入れ一人と、三クラブで派遣二人、受け入れ二人となっている。いずれもアメリカとの交換で、受け入れ学生は十八日羽田着で来日、派遣は二十六日出発する。なお交換学生の滞在期間は一年で、この二十、二十一の両日、山形県蔵王温泉（雲海荘）で交換学生のオリエンテーションが行われる。

▼派遣学生

【いわき平RC】いわき市平字二町目かみや山崎善兵衛さん＝いわき平RC会員＝次女美佐子さん（一七）＝磐城一高一年＝はコネチカット州第七九八地区ギルフォードRCがホストで、ギルフォードハイスクールに編入される。いわき平クラブでは創立以来二十四年になるが、初めての派遣。

【いわき小名浜RC】いわき市折戸字折戸七三、福仙食堂経営安竜仙一郎さん長男博君（一七）＝小名浜高校二年＝はニュージャージー州第七四七地区ニュートンRCのホストで、ニュートン・ハイスクールに編入される。いわき小名浜クラブでは派遣、受け入れなど活発である。

▼受け入れ学生

【いわき平RC】ニューヨーク州第七二六地区ウイスト・ハンプトンRCがスポンサーで、ミス・メレディス・ジァニアリさん（一七）＝ビーチハイスクール十年生＝は九月二日から磐城一高に通学する。受け入れは平クラブ山崎善兵衛会員が三カ月、岡田健治会員が三カ月、その他の会員にバトンタッチされる。受け入れも初めて。

【いわき内郷RC】ペンシルバニア州第七三七地区ルウィスバーグRCがスポンサーで、ミスターヨゼフ・カリー君（一七）が九月一日から内郷高校二年の聴講生として通学する。受け入れは山崎栄一会長、鎌田富男前会長、中条正敏会員、その他の順でバトンタッチ。同クラブも初めての受け入れ。

月初め土建倒産3件

共立建設、不良債権抱え

いわき市内の企業倒産は先月は一件しかなかったが、今月に入って、負債総額五億三千万円を抱えて十日に倒産した建設業を含めて早くも三件（平・好間・小名浜）。いまのところ景気回復に結びつく明るい材料がないだけに、ここ当分は倒産件数も高水準を維持しそうだ。なお倒産した三件はいずれも土木・建設関連企業。

小名浜字山神北、株式会社共立建設（資本金一千万円、松本斌社長・従業員二十五人）は十日、支払い手形一千万を不渡りにし、倒産した。東京商工リサーチの調べによると負債総額は五億三千万円にのぼるものと見られる。

同リサーチの調べでは、同社は四十四年七月に設立して以来、ゴルフ場の造成工事を中心に土木工事を手掛けてきたが、受注先の株式会社グリーンガーデン（横浜市）が五十年二月に倒産し、約一億一千万円の不良債権を抱え込んでしまった。このため経営内容はたちまち悪化し、累積赤字が増大、さらに折からの不況でゴルフ場の造成工事もめっきり減り、受注も激減、今年に入ってからは受注もほとんどなかったという。こうしたことが要因となり、倒産に追い込まれた。

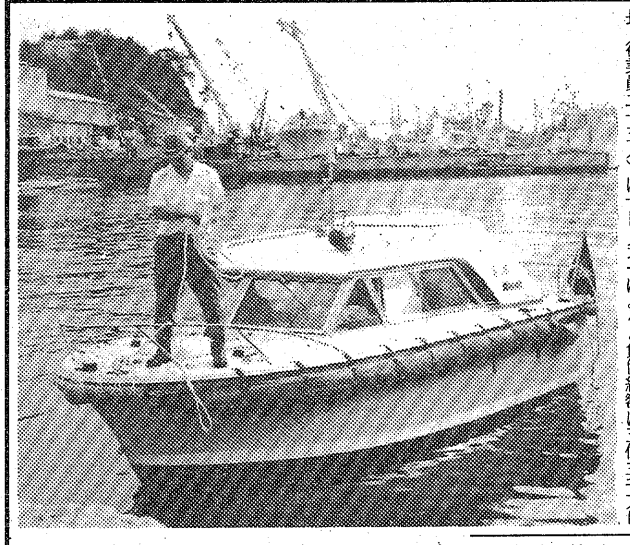

監視艇「ぺるせうす」が配属

高速！公害防止にも出動

小名浜海上保安部に九日、監視・取締艇「ぺるせうす」（四・八トン）が配属された。

同船は小名浜港湾内外で船舶への指導、入港船や漂流物の有無を調査するほか、油の流出など公害防止にも目を光らせる。

さらに、同船は最高二十八ノットまで出せる高速モーターボートで、事故が発生した場合はすぐに現場に駆け付けられる。

同海保にはこれまで巡視艇は「てるかぜ」一隻しかなく、「ぺるせうす」が配属されたことで機動力が一段と増した。

【早速監視に出動する"ぺるせうす"】

心理療育キャンプ

脳性マヒ児対象に　成瀬九大教授招く

こどもの村

手足の不自由な子供達とその母親を対象に、心理面から治療を加えるという県内初めての試み「第一回県脳性マヒ児の心理療育キャンプ」が十六日から八日間、いわき市四倉町の「こどもの村」で開かれる。県肢体不自由児親の会連合会（大河内一郎会長）、県肢体不自由児協会（笠原美彌会長）、県・市社会福祉協議会、市など共催、県、県教委、本社など後援で、地元の在宅八人、施設入所児二人の合わせて八人を含め、県内各地から、一～二十歳の手足の不自由な子供達二十二人とその母親、講師など総勢百人が参加する。

同キャンプは、肢体不自由児を心理的なリハビリテーションの立場で集中訓練、機能の回復を図るとともに、母親に対しては"グループ教育"の場を設け、家庭における訓練生活の方向づけを確立するのがネライ。心理療育の権威・成瀬悟策九州大学教授ら五人を主任講師に、参加者が年齢別に四班に分かれ、養護学校で実際に訓練・指導をしている教諭やボランティアと一緒になって訓練を受ける。山形で開かれたキャンプでは、手足のまったく動かなかった子供が、手足を動かせるようになるなどの効果が上がっており、父兄からは同キャンプに大きな期待が寄せられている。

大和田千代子市肢体不自由児（者）親の会会長は、「親と子がともに学び、ともに悩み、心理的な面から療育を受けるという機会は、発足以来の念願だっただけに、本当にうれしい。"家庭の悲劇"を防ぐ面からも、効果は大きいと思う。養護学校の教師と親達、下からの盛り上がりがキャンプ開催の原動力になった」と、開催を心待ちにしている。

いわき市久之浜大久之浜地区で町内消毒　久支所は十二日午前八時半から、金ケ沢、小山田地区で町内消毒を実施する。

常磐で結核検診　いわき市常磐支所は十二日午前九時半から、三沢公会堂、北鹿島公民館で結核健康診断を行う。

小名浜で盆踊り大会

小名浜・東町子供を守る会主催の盆踊り大会は十三日午後七時から、栄町、一叶水産横で開く。

立正佼成会磐城で盆踊り　いわき市小名浜住吉、立正佼成会磐城教会は十四、五の二日間、午後七時から、み魂まつり盆踊り大会を開く。

車ドロ浜松で逮捕

いわきで乗り捨て　指紋から指名手配

いわき中央署から自動車窃盗の疑いで全国に指名手配されていた静岡県浜松市生まれ、住所不定、窃盗前科一犯、無職高橋芳雄（三七）は十日午前十一時ころ、同市領家町の実家に立ち回ったところを張り込んでいた同県警機動捜査隊員に逮捕され、同日午後十時すぎ、身柄をいわき中央署に送られてきた。

調べによると高橋は去る六月二十四日午後十一時半ごろから翌日午前七時半ごろにかけて、宮城県仙台市大町一丁一ノ一三地内の駐車場から、同県名取市下余田字中荷六二七ノ一、仕出し屋店員菊地功さん（三〇）所有のライトバン一台（二十万円相当）を盗んだ。

逮捕のキッカケとなったのは先月九日午前、いわき市小川町上小川字槻平地内の県道（いわき～古道線）に宮城ナンバーの車が止まっているのを不審に思った付近の住民が同署に連絡したことから。照会の結果、盗まれた菊地さんの車と判明、同署では、車についていた指紋から高橋の犯行とみて、今月二日全国に指名手配していた。

同署では、高橋に同種の余罪があるとみて厳しく追及する一方、無免許運転についても取り調べ中。

慈善納涼ダンスパーティー

小名浜ショッピング

小名浜ショッピングセンターは十三日午後六時半から、三階ホールで「ふるさとの夕べ納涼ダンスパーティー」を催す。

盆踊りならぬダンスでと若者向きのアイデア。地元のロックバンドと歌謡バンドが演奏する。入場券千円。益金は福祉施設に寄付。

交通事故

	発生	死者	傷者
いわき中央署	3	0	7
〃東署	1	0	2
〃南署	1	0	2
今年の累計	954	16	1,285

（10日・県警交通企画課調べ）

社員募集

▽営業局販売部員（男子）
▽年齢二十五歳まで
▽普通運転免許か自動二輪免許証所有者
ご希望の方は直接履歴書持参の上ご来社下さい。

いわき民報社営業局　一名
いわき市平字田町六三　電㉓1666代

★★★★サービスグループ★★★★

読者の声

きょうのことば

真理を証するもの三つあり　すなわち天然と人と聖書

（内村　鑑三）

花火大会終了後の清掃奉仕

小名浜　渡辺　雅一

去る五日、小名浜港の夜空に、美しく雄大に咲いた七色の花火は、日本が世界に誇る最高の、花火技術の粋を思わせる見事さであった。

恒例となったこの夜を待ち兼ねたように、市内はもとよりのこと、隣県の大津や磯原からきた観光客の期待に十分こたえ、一発ごとに歓声と拍手で、見物客を喜ばせてくれました。幸い天候に恵まれたが、主催者側の努力と、警察署、消防団、商工会議所、防犯協会、その他の各種団体の連携プレーは、見事であった。記録的な人の流れ、観覧席付近の激しい車の流れを、汗だくで整理し、一つの小さな事故もなく、大会を終了できたのも、陰の立て役者の努力のたまものであった。

私は小名浜魚市場を職場としている魚業者ですが、花火大会が終わった六日の早朝、昨夜数万人の人出、露店、大小バスが発着して大混雑をした場所を見て、びっくりした。ゴミ一つなく、きれいに清掃されていたからである。昨夜は、ところかまわず紙クズや空きかん、残菜等が散らかし放しになっていたものが、手際よく掃き清められているのです。

観覧席から人が去り、露店が店をたたみ、最終バスが発車したあと、数人の人達が、汗にまみれながら、他人が散らかしたものを、黙々と一生懸命に片づけてくれたのです。私達は、自分が商売でもうけた後でさえ、そのままにして帰ってしまうことが、ままあります。が、この美挙は、だれが、何人で、清掃奉仕作業をしたのか、わかりませんが、すばらしい出来事でした。

右を見ても、左を見ても、顔を背けたくなるような世相の近ごろ、あの夜空に映えた七色の花火よりも、さらに美しい行為に、頭が下がりました。清掃された皆様、ありがとうございました。

（商業・58歳）

涼風に誘われ2千人が参加

平二小　親子盆踊りに花火も

毎年恒例となっている「平二小親子盆踊り大会」が、十一日午後六時半から同小校庭で開かれた。市内小学校の親子盆踊り大会としては最も古く、今度で十一回目。PTA中心の親子盆踊り大会運営委員会（鈴木謙彰委員長）が主催した。

同夜は秋を思わせるようなしのぎよさ。涼しい風が吹くなかを浴衣を着た父兄や子供など約二千人が参加。二重、三重の輪をつくり、みんなで盆踊りを楽しんだ。このあと打ち上げ花火大会も行われるなど、楽しい一夜を過ごした。

一際高く肩車の親子踊り手も

株式・前場

本日の市況は引き続き中低位の仕手系株が物色されていた。朝方は昨日引き後、規制強化された宮地鉄等の仕手株が安寄りしたものの、切り替えして買いすすまれていた。軍需関連銘柄が中ごろから値を飛ばし笛吹きを交えて、活況場面となっていた。半面、優良株はさえない動きとなった。

主な高い銘柄はダイセル十二円、宮地鉄八円、豊和工十五円、日電池二十一円。

主な安い銘柄はラサ工七円、山之内八円、岡理八円、北辰電七円、日産ディ七円。

（地元銘柄）呉羽七百四十四円、日化成百円、白煉瓦二百三十二円、常陽銀二百三十一円、東邦銀二百四十円、常磐興出来ず。

日経ダウ十七円六十九銭高の五千百十円四十八銭。出来高二億株。

（平・水戸証券調べ）

あすの運勢

小川　石洲

八月十二日（金・先負）

【1月生】実力以上の無理をしがち、今は現状守り安全

【2月生】欲を出してあれこれ求めるな、結果マイナス

【3月生】多少苦しいが先行き明るい、辛抱しがんばれ

【4月生】何かとスムーズに進展する、積極的に当たれ

【5月生】あれこれ神経質になるな、明るく振る舞い有利

【6月生】心身ともにやや疲れぎみ、今は控えめが安全

【7月生】リードしたいで敵も味方になる、誠意しめせ

【8月生】情勢がわからず悩む暗示、確信なければ自重

【9月生】地味だがチャンスはある、信念もって当たれ

【10月生】何かと支障あり進展しない、じっくり取り組め

【11月生】だいたい予定どおりに運ぶ、だが油断するな

【12月生】タイミングよく行動せよ、消極的は結果悪い

会と催し

12日

【平市民会館】▽女子教職員レクリエーション大会、書道用品展示会（9時）▽平一中合唱練習（13時）

【磐城体育センター】▽下神白地区映画会（9時）▽運転免許更新時講習会（10時）▽お琴サークル（13時）▽手あみサークル、手話サークル（18時）▽詩吟サークル、小名浜民謡会（18時30分）

【常磐公民館】▽あみもの教室（10時）▽常磐青年連絡協議会研修会（13時）▽VYS例会、尺八サークル、民踊サークル、油絵サークル（18時）▽常磐青年連絡協議会（18時30分）

【常磐市民会館】▽大熊家具展示会（8時30分）

【いわき産業会館】▽中小企業相談所講演会（13時）

【文化センター】▽小中教頭会研修会、公民館主事研修会（9時）▽卓球教室（13時）▽フォークダンス協会例会、合唱団えくぼ例会、市民ギャラリー実技セミナー、サークルコスモス例会、夕やけ会例会、平職安謡曲愛好会例会、彫塑研究会例会（18時）

市況

魚類

十一日朝の小名浜港は釣りガツオが出回った。値段が高い。

【小名浜港】一本釣船二隻三千ケ、定置網船一隻〇・七ケ、小舟八十五隻〇・四ケ

▼カツオ　三万㌔　八九六―五六

▼セグロイワシ　三百五十㌔

四〇▼シュウリ貝　三百㌔　三五

〇▼サバ　二百五十㌔　八〇▼アワビ　二百㌔　四三〇〇―四二〇〇▼カイヤキ　二千五十個　五〇〇―二六〇

【江名港】水揚げなし

【中之作港】一本釣船二隻五十一・三ケ

▼大・中ガツオ　三万八千㌔　六〇〇―五五〇▼小ガツオ　一万㌔　四〇〇〇―二八〇▼二号ガツオ　千九百㌔　四七〇―三〇〇▼キズガツオ　千四百㌔　三〇〇―二八〇

野菜

▼白菜九〇―八〇▼ニンジン一七〇―一〇〇▼ゴボウ二〇〇―一〇〇▼玉ネギ八五―四〇▼キュウリ一三〇―二▼ナス一〇〇―二〇▼キャベツ九〇―四〇▼サツマイモ二〇〇―一〇〇▼ナガイモ六〇〇―四〇〇▼シャガイモ六〇―二〇▼ササギ三五〇―二〇〇▼枝マメ五〇―一〇▼カボチャ五〇―一〇▼トマト二〇〇―一〇〇▼ピーマン二五―一五▼モヤシ八〇▼シイタケ一四〇〇―一〇〇▼根ショウガ一一〇〇―四〇〇▼ミョウガ七〇〇―四〇〇（以上㌔）▼ホウレン草一〇〇―八〇▼菜類四〇―二〇▼ネギ八〇―二〇▼ニラ五〇―三〇▼春菊六〇―五〇（以上束）▼大根七〇―一〇▼キビ四〇―五百（以上本）▼玉子一八―一三（コ）

果物

▼リンゴ三〇〇―一〇〇▼ブドウ六二五―三七五▼モモ四〇〇―一六〇▼スイカ一〇〇―七〇▼プラム二五〇―一〇〇▼メロン二〇〇―五〇（以上㌔）

（丸平青果市場調べ）

みんぽう　映画案内

※【平】

☆ひかり座（五・三〇）狼たちの影（七・〇〇）ザ・ディープ（長期上映）

☆楽楽館（五・四〇）新・青い体験（七・二〇）エクソシスト2（→19日）

☆アポロ座（六・三〇）季節風（八・一〇）男はつらいよ・寅次郎と殿様（長期上映）

☆平東宝（四・二〇）青葉繁れる（六・〇〇）ハウス（七・三〇）泥だらけの純情（→26日）

☆平東映（六・四六）サーキットの狼（八・一三）トラック野郎・度胸一番星（→26日　翌朝四・三五まで）

☆名画座（六・一八）遠すぎた橋（→16日）

☆平●劇場（五・四〇）強烈・トルコ人力車（六・四〇）むれむれ女子大生（七・五〇）犯して！（→16日）

☆東映パラス（六・四〇）セックス覗き百態（七・四三）痴漢しびれ（八・五一）私は犯された・肉ばなれ（→12日　翌朝四・三三まで）

※【常磐】

☆三函座　性と愛のコリーダ　壇の浦・夜枕合戦記　岩風呂の情事（→16日）

※【小名浜】

☆国際　濡れて泣く　覗きさわり魔、のけぞり四畳半（→16日）

☆磐城座　泥だらけの純情　ハウス　季節風（→21日）

☆金星座　犬神の悪霊　新・女囚さそり（→19日）

☆銀星座　友よ静かに死ね　大陸横断超特急（→12日）

※【植田】

☆うえだ館　俺の空　青年の樹　岸壁の母（→20日）

☆中央館　暴行傷害　悶々時代　性の道男一代（→16日）

☆菊多館　日本の仁義　淫獣（→19日）

いわき民報案内広告

⊙…一ダン四行　二、〇〇〇円（前納扱いです）

⊙…同一広告五回以上掲載は一割引き

⊙…お申し込み、お問い合わせは本社営業局広告部

電㉓一六六六代＝支社、支局、いわきPRセンター＝電㉓〇六九〇＝へ

家屋

アパート▽六畳、四畳半▽水洗トイレ、ガスぶろ▽場所＝平字四町目▽連絡先＝電㉔二二一四

新築アパート▽六畳、四畳半台所四畳半▽バス水洗トイレ、駐車可▽場所＝内郷高坂町一丁目▽連絡先＝電㉞二二八三

貸家六畳六畳▽台所バストイレ付▽駐車可▽場所＝内郷ヘルスセンター西▽電話＝昼㉓六六一一・夜7時以降㉓二六五六

貸店と住宅▽一階店舗33平方㍍（10坪）トイレ付▽二階八畳・六畳▽場所＝常磐湯本町三函▽連絡先＝電㊸二九二五

貸家一戸建▽八畳六畳六畳四畳半▽台所浴室トイレ付▽庭10坪▽駐車不可▽協力金二ケ月▽平・旧城跡▽電㉔四三二一

貸家一戸建六畳二間四畳半二間▽台所トイレガスぶろ付駐車可日照良▽場所＝平下平窪曲田停近賃一万七千電㉓四九九九

貸家一戸建▽六畳四畳半四畳半・台所四畳半・バストイレ付▽日照良駐車可▽場所＝市営球場入口▽連絡＝電㉓五四一九

アパート▽六畳二間DK六畳台所水洗トイレ都市ガスぶろ▽駐車可環境良▽場所＝明治団地三〇の三▽連絡電㉔七五四七

貸家一戸建階下八畳六畳四畳店舗にも可▽場所＝平・五色町バス停前賃三万八千連電㉔八九九四

高級アパート▽六畳、四畳半台所、バス、水洗トイレ付▽駐車可▽場所＝平・東町▽連絡先＝電㉒一〇〇五

アパート▽和室、六畳四畳半台所・バス・水洗トイレ付き▽場所＝平駅より徒歩5分▽連絡先＝電㉑二二二一

アパート▽六畳、四畳半▽キッチン、バス、水洗トイレ付▽日照良駐車可▽場所＝明治団地▽電㉓〇四二五・㉓一三〇五

新築アパート▽六畳、四畳半台所（四畳半）バス水洗トイレ付▽駐車可▽場所＝明治団地▽連絡先＝電㉒五三八一

新築アパート▽六畳、四畳半台所（四畳半）バス水洗トイレ付▽駐車可▽場所＝好間町下好間▽連絡先＝電㉓六三〇八

新築アパート▽六畳、六畳台所（四畳半）バス水洗トイレ付▽駐車可▽場所＝八ツ坂団地▽連絡先＝電㉒五三八一

高級アパート▽六畳四畳半台所（四畳半）バス水洗トイレ付▽駐車可▽場所＝平下平窪▽連絡＝電㉒五三八一・㉓九八五三

高級アパート▽六畳、四畳半台所（四畳半）バス水洗トイレ付▽駐車可▽場所＝泉ニュータウン▽連絡先＝電㉒五三八一

募集

保母出来る健康な婦人▽年齢資格不問▽委細面談大町幼児園▽連絡＝電㉔五四三五

男女業務社員二名募集▽仕事集金・教材配送▽普免要日給三千円～七千円アルバイト可連絡先『三愛学習』電㉔八六〇八

急募女子従業員女子パート男子パート▽勤務時間面談の上▽だれにでも出来る軽作業▽下好間渋井新生物産電㊱五七七八

店舗増設のため

◉男女薬剤師募集

資格　年齢22歳～35歳位まで

給与　年齢経験考慮の上優遇　昇給年一回　賞与年二回　週休制　社会保険完備

▣応募方法　履歴書を下記へ郵送して下さい

株式会社　名古屋技研

〒970平藤ノ内字五反田9の3

募集

ホステスさん　若干名

高給優遇・委細面談

ニュー仙石・入舟

連絡☎（54―5755　54―6905）

いわき市小名浜字中坪38（金星座ビル地下）

急募

准看護婦　若干名

●高給優遇します

●委細面談のうえ

高萩医院

内郷綴町榎下65電㉖3511

地酒の名門

また　べ　え

又兵衛

酒・肴物・飯

か　ら　く　ち

可楽知

平字田町　電23―7186

花沢一商店　平字胡麻沢114　TEL.74―3258

ご婚礼と葬祭に誠心誠意ご奉仕いたします

⊙豪華な挙式を安価に行います

⊙どなたでも会員になれます

⊙毎月1,000円～2,000円の掛金

通商産業大臣許可　互第2010号

社団法人全日本冠婚葬祭互助協会加盟

冠婚葬祭　共栄互助会

いわき市平字堂根町1の6　☎23―5477

市民の夕刊　いわき民報

社員募集

業務拡張のためファイトある人材を求めます

◉男女社員　若干名

▷普通免許所持者▷各種保険制度有り

▷委細面談・履歴書持参

仏の一夜漬

（有）山川栄治商店

平・大工町10-10（イトーヨーカドー前）

TEL・0246(23)6511

お気軽にあなたが選ぶ職場

新規婦人職員採用

◉勤務地　平・小名浜

◉職種　年金貯蓄営業職員　○各種団体貯蓄部門担当

◉給与　6万円＋能率給

◉勤務時間　午前10時～午後4時迄

◎年齢25歳以上　学歴問いません

土曜日曜祝日休　安定高収入保証

▣履歴書を送付して下さい。面接日を通知いたします。

協栄生命保険株式会社　いわき支部　年金貯蓄係

〒970　いわき市平字堂根町4―17　TEL・74―3547

免許番号建設大臣(1)第1962号　建設業(県知事)特―49第2825号

東北土地開発株式会社

いわき支店　平・白銀町　☎23―1188・1189・2677

高級資材と優れた技術の

中神谷柳橋分譲住宅　社有地

◉所在地　平中神谷柳橋10～3外

▣交通　神谷住宅徒歩3分

▣土地　166平方㍍（50坪）～200平方㍍（60坪）

▣建物　77平方㍍（23.5坪）～81平方㍍（24.5坪）

▣構造　木造2階建・瓦葺

▣設備　浄化槽・ブロック塀・門柱門扉等を始めとした高級品使用

▣価格帯　1,080万～1,123万台

▣提携　福島相互銀行・千代田火災ローン

当社社員がご案内ご説明致します

不動産仲介ガイド

売地	平・八ツ坂団地　住居環境最高　330平方㍍（100坪）　3・3平方㍍　12万円
売地	平・四軒町　住居地域　346平方㍍（105坪）　3・3平方㍍　12万円
売旅館	平・尼子町　土地243平方㍍（73坪）　建物285平方㍍（86坪）　総額2,000万円

福島県知事(4)91号

飯野不動産株式会社

平谷川瀬字双藤町91☎22―3235

免許番号　福島県知事(1)489号

常洋商事株式会社

いわき市内郷綴町榎下　電㉖1001

▣建売　内郷御台境町鶴巻　土地一六五平方㍍（50坪）建物六一平方㍍（18・5坪）　総額八〇二万円　社有

▣建売　内郷御厩町天上田　土地二二四・九平方㍍（65坪）建物六六・二平方㍍（20坪）　価格一〇六五万円　仲介

▣建売　内郷御厩町天上田　土地一八一・八平方㍍（55坪）建物六六・二平方㍍（20坪）　価格九七五万円　仲介

▣売地　内郷高坂町立野　宅地三四三・九平方㍍（104坪）　三・三平方㍍五万　仲介

うなぎ・どじょうの店

相馬屋

平・南町　☎74―5452

寿書廊

平　寿朗

企画部　〒136　東京都江東区南砂二―三―一―八〇四　電話　〇三(六四九)九四五三