夕刊
いわき民報
郵便番号 970
いわき市平字田町63－7
いわき民報社
振替口座（郡山）4028
本社 0246 ㉓1666
小名浜支社 0246 ㉜3560
常磐支局 0246 ㊷2380
勿来支局 02466 ㉒2903

ダブつく米

食生活の多様化で

3カ月分が持ち越し

51年産3千7百トン余る

一人当たり消費量減る

いわき市内で一年間に消費される米の量はザッと一万四千トンといわれるが、このところ食生活の"多様化"で、一人当たりの消費量がグッと減ったのと、中には"米離れ"生活から米はダブつき気味。"米穀年度"が始まる十一月一日には五十一年度産米（新米）が約三千七百トンも余り、"古米"となって翌年度に持ち越されるのが確実となった。関係者は今年の豊作情報にも複雑な表情。

保管場所にも苦労　倉庫はほぼ満パイ

一カ月当たりの計画消費量は千トン。消化したことはなく毎月三百トン前後が翌月に持ち越されており、累積すると三千七百トン、三カ月分以上の消費米が翌年（十一月）に引き継がれる勘定。このため福島食糧事務所いわき支所、県などはあの手この手で消費拡大に努めているが、消費量は一向に伸びず、消費米の在庫は増えるばかりで、市内の米穀倉庫はほぼ満パイ。これ以上増えると保管場所がなくなってしまうという。

このため十月中には新米が出回るが、同支所の話によると、ここ当分は持ち越しとなった"古米"の配給が続くという。

農家はむしろ増産の姿勢

古米、古古米対策に四十六年度から始められた米の生産調整（減反）計画は、当初三カ年事業だったのが、農家の反発強く五カ年に延長、さらに五十一年度から三カ年計画で継続したが、事態悪化に計画を変更、五十三年度から一段と厳しい調整がなされる見込み（県いわき農政事務所）。

いわき市内では五十一年度二百十七㌶、五十二年度二百十八㌶の調整目標でのぞみ、五十一年度では目標の八六%が転作している。しかし、農家の安定収入は米。一度転作すると水田に戻せない、減反しなくても罰則など強制力がなく、結局は"正直者がバカをみる農政"ということで、笛吹けど踊らなくなったのが実態。逆に、過去に減反した面積を取り戻そうと山間部などで"自力開田"が行われており、拘束力のないまま傍観するばかり。

むしろ農家の姿勢は"調整"より"増産"に向かっており、輸出不可能な"高い米"は、古米から古古米へとだぶつき、保管料がかさんでさらに"高い米"を生み出す悪循環をたどっていくようだ。

179カ所で精霊送り

川の浄化運動が定着

○…十六日は"盆送り"。かつては、仏壇に供えたゴザで舟を作り、供物を土産に乗せ、川に流して送るのがしきたりだったが、環境浄化へここ十数年、精霊送りは行政の手による一括供養が定着してきている。

○…いわき市が今年指定した"精霊送り場所"は十地区百七十九カ所。昨年より十八カ所増やした。各地区の保健委員が誘導などの世話を焼いた。

○…降り続いた雨が十六日朝八時ごろにやんだ。梅雨の中休みのような空模様を気にしながら、ゴザ舟を抱えたお年寄り、家族連れが続々集まり、香を手向けて合掌、一年の別れを告げる。

○…祭壇の後ろに集められたゴザ舟には供物の花や野菜果物が山盛り。それもメロン、ブドウ、バナナ、スイカ、モモ、高かったろう生花、長ナスに割りばしの足をつけた馬など、亡き人たちへ奮発した心意気がうかがわれる。

○…市は精霊処理のため五十台のトラックと人員を配置、三千五トンは超えたろうといわれるゴザ舟を、各地区ごとにねんごろに燃やして送った。最近は自家処理もかなり増えている。

【香の煙たえぬ精霊送り場所＝旧平三小校庭】

あす赤井平窪花火大会

夏井川久太夫橋際

赤井平窪花火大会は十七日午後七時から九時まで、夏井川の久太夫橋際（岡本ゴム工業横）で催す。

花火打ち上げに先立ち午後六時から常交ブルーラインズによる演奏、独唱と民踊が大会気分を盛り上げる。花火はスターマインや五寸早打ちなど五百発。

午後三時から市道の駐車を禁止し、岡本ゴムグラウンドを駐車場に使用できる。

いわき抄

▼…今日は精霊送りで、地獄の釜のフタも開く盆の十六日だ。とうとう今年の盆は雨にたたられっぱなしで、皮肉な天候に終わった。こんな年は盆上がりに天気が回復し残暑が続くものだと言う人がいるけれども、早いこと天気が回復してくれないと、稲作に悪い影響が出るから気がもめる。それにしても盆前まではうだるような暑い日が続いたので、いわきのハマは二年ぶりの大入りで、この一カ月間にザッと三百万人の海水浴客が七浜にやって来た計算になるということだ。

▼…ところが人もたくさん集まったが、水の犠牲も多かった。この夏いわきで水死した行方不明になった人は九人で、四十九年の十八人に次ぐ記録となった。このほとんどは遊泳禁止水域で泳いだためというから気の毒である。海が怖いことを良く知らずに、よそから来た人たちがこういう目に遭うとすれば、この辺で防止策を考えなくてはなるまい。「ここは危険区域です」というジャンボ標識をつくるとか、来年に備えて具体的な方法を考え出す必要があるだろう。それともう一つ、ゴミの持ち帰りを一緒に呼びかけて欲しい。人の命にかかわることなので「危険区域」の標識はオーバーな位、いろいろ手を打つべきである。

ワイン・ショップ
大喜多や
平・材木町☎㉓3722

東北唯一の
バリラックスII
専門店
HOYAバリラックス専門店
メガネの内山
小名浜店・植田店・平店

TOULOUSE LAUTREC
荘の木
平駅前店☎㉓9476
世界館ビル2F☎㉓9469

いずれも楽しい日本の旅・秋の旅　全コース豪華版

●燃える紅葉 十和田湖の旅
□2泊3日
□会費 30,200円
□出発日 10月8日、9日、10日、11日、13日 20日、21日
□出発場所 いわき地区（6時）

●素朴さあふれる 北陸の旅
□2泊3日（車中1泊）
□会費 65,300円
□出発日 9月13日
□出発場所 平駅（17時10分）

●神々の国とのどかな海 山陰・山陽の旅
□5泊6日
□会費 94,800円
□出発日 10月17日
□出発場所 原町（5時40分）平（6時47分）

●大自然の紅葉 南北海道の旅
□3泊4日（船中1泊）
□会費 73,300円
□出発日 10月15日
□出発場所 平（13時）

●北欧ムードの 軽井沢と草津
□1泊2日
□会費 17,200円
□出発日 8月20日㈯10月29日㈯
□出発場所 いわき地区（6時）

◈その他にも下記の旅行がございます
・南九州フェリーアンドジェット 11/26 82,000円
・瀬波温泉と荒川峡 9/11、10/29 17,500円
・赤城山と榛名湖の旅 9/10 17,500円
・日光観光と鬼怒川温泉 9/3 16,850円

☆お申し込みお問い合わせはお近くの各営業所へどうぞ
・本店営業所 ☎26—1197　・平サービスカウンター ☎23—6500
運輸大臣登録一般第150号　JATA会員　㈳力行会
ふれあいが始まる……
報徳観光

いわき七浜 2年ぶりの大入り

死者不明も多く9人

66%は市外の浴客

水泳禁止地区

いわき市内の各海水浴場が十五日閉じられた。先月十六日の海開きからこの日までの一カ月間に、約二百十万人の入り込みを記録。冷夏にたたられた昨年とは打って変わり、二年ぶりの大入りとなった。しかし、死者も行方不明一人を含め九人と、四十九年の十八人に次いで多かった。

市内の海水浴場は北から久之浜、波立、四倉、薄磯、豊間、合磯、永崎、小浜、勿来の九つ。一番込んだのは勿来で、全体の半分にあたる百万人が訪れた。次いで薄磯の四十六万三千人。五十年の二百十八万人には及ばなかったものの、昨年を六十五万人上回り、再び二百万人の大台を確保したことに関係者はホッとしている。

水死した八人のうち六人は市・県外のひとで、すべて遊泳禁止区域で事故に遭っている。海の恐ろしさをよく知らないうえ、ハマに来るとすぐ飛び出したり、酒を飲んで泳ぐなどの無謀さが目立ったと市観光課ではいっている。

雨にたたられたのは後半の五日間。十三日からはぐずついた天気が続き、シーズン最後の日曜日十四日は入り込みゼロ、十五日も六千人程度と、静かな幕切れとなった。

26日正午 八戸工と対戦

全国高校軟式野球 「勝算あり」と磐農

二十五日から四日間、大阪・藤井寺球場などを舞台に開幕する「第二十二回全国高校軟式野球優勝大会」（日本高校野球連盟主催）の組み合わせ抽選会が十五日行われ、東北代表の磐城農業高校チームは大会二日目の第三試合で、奥羽代表の八戸工業高校と対戦することになった。

全国大会の制覇をかけて　練習に励む磐農ナイン

同大会は"軟式野球の甲子園大会"と呼ばれる大きな大会で、全国各地の予選を勝ち抜いた十八校が出場する。今年は、磐農をはじめ初出場校が十校と全体の半数を超すだけに、硬式同様、戦国時代の様相を呈している。磐農の緒戦の相手・八戸工も初出場で、新鋭同士らしいキビキビとした試合展開になりそう。

東北勢同士の対戦となった抽せん結果を聴いた田中正彦磐農監督は、「燃えにくいが、今までの試合結果を発揮できれば勝算はある。参加十八校のうち、農業高校はウチだけなので、"農業魂"を見せたい。緒戦が二日目で、全国大会のふん囲気を味わえるのも有利」と早くも闘志を駆り立てている。

同校では二十日午後一時から、体育館に全生徒、父兄などが集まり、壮行会を開いてナインを激励するほか、二十五日には、バスやマイカーなどで大阪へ応援に駆けつける。野球部の出発は二十二日午前七時四十一分植田駅発の急行「ときわ2号」。

磐農ナイン特訓で真っ黒

全国大会 初出場に声援高まる

第二十二回全国高校軟式野球大会は二十五日から、大阪の藤井寺球場、PL学園で開かれるが、この大会に東北代表として出場する磐農野球部ナインは連日、常磐共同火力勿来発電所グラウンドで特訓を続けている。

練習は田中監督、竜田部長の指導により基本の守り、打撃、走塁など全体的に実施している。東北大会後の練習でさらに真っ黒に日焼けし、バッティングにも鋭さを増してきた。体の動きも軽い。

十六日から総仕上げの合宿に入り、二十二日出発する。なお、十九日には浪江町の石井久雄さん＝県高野連審判＝を招き、審判の目を通したマナーやアピールプレーなどの野球教室を予定、この教室で全国大会会場でもリラックス、実力を出し切れるようにする考え。

同校の全国大会初出場に、マチを挙げての声援が物心両面から贈られているが、岩間町一九、大平電業の後藤二一郎さん(35)は「東北健児らしい男らしい応援をしてくれ」と、磐農応援団に応援用の羽織、袴三人物を贈るなど、日ごとに「磐農がんばれ」の声は高まりをみせている。

20日から晩秋蚕の掃き立て

繭生産の終期に当たる晩秋蚕の掃き立ては二十日から来月二日までの間、いわき市内の各稚蚕共同飼育所で行われる。

晩秋蚕は春蚕と並んで増収が見込めることから、掃き立てを行う農家は多く、養蚕農家の九〇%に当たる約四百戸が、合計すると千四百二十箱（二万粒入り）を掃き立てる。二齢までは稚蚕共同飼育所で育てられ、その後は各農家に配蚕、三十五～四十日目には出荷される。

【雨にたたられ人出も少なめ】

八茎で結核検診　いわき市四倉支所は十七日午前十時から午後三時まで、八茎簡易診断所で一般住民結核健康診断を行う。

水野さん第一回中央表彰

結核・成人病予防に20年余

二十年余にわたって、結核予防事業に貢献してきた福島県保健衛生協会いわき地区センター主幹兼集検課長水野富雄氏(55)＝いわき市内郷高坂町二丁目七＝は、このほど財団法人結核予防会（島津忠承会長）から表彰された。同会が初めての表彰で、全国では約四十人、うち本県は四人で、いわき地区では水野さんただ一人。

かつては"不治の病"として恐れられていた結核の予防は、国の重点施策の一つとされ、去る十四年には財団法人組織となり、集団検診による早期発見と医療の進歩によって、死亡率は急速に減少した。もともと現役当時、衛生兵だった水野さんが、この道に入って二十年余になるが、現在ではいわき、双葉までを担当、市町村を通じての一般検診や企業の集団検診と、山間部まで二台の検診車を走らせ、今では結核ばかりでなく、成人病検診も手がけ、年間の検診者は約十二万人に及ぶという。市町村や企業との折衝、検診車の運行計画立案、実地検診と多忙の身。

初の表彰式は東京の九段会館に総裁の秩父宮妃殿下をお迎えして行われ、表彰状と記念品として掛け時計が贈られた。

【表彰された水野氏】

広く静か 雨の歩行者天国

15日の小名浜商店街

○…小名浜名店街、小名浜ショッピングセンター、銀座、中島両商店街共催の第三回磐城地区歩行者天国は、十五日午後二時から同九時半までの七時間半、小名川橋から鹿島街道との十字交差点までの本町通り（約七百㍍）と同名店街と同ショッピングセンターとの間の買い物道路（同百五十㍍）で行われた。

○…いつもは車に占領されている道路を歩行者に取り戻そうという年一回の催し。

○…道路沿いの商店は植木や風船でセンター・ラインを飾り、イスやテーブルを道路に持ち出すサービスぶりだったが、あいにく小雨が降りしきり、人出もまばら。加えて盆休みでシャッターを下ろした店もあり、歩行者天国は広く、静かだった。

湯本駅前盆踊り17日に延期

表通りは今夜

十五日湯本駅前通りで催す予定だった盆踊りは雨のため十七日午後七時からに延期、場所も湯本町天王崎一番通り（通称"電建通り"）に変えて行う。

観音山下の表通り盆踊りは十六日午後七時からの予定だが、降雨の場合は、これも十七日に順延する。

スケトウ確保などを協議

ねり製品協組総会

いわきねり製品事業協同組合の通常総会は十九日午後三時から、小名浜の「山水」で開く。また常磐煉製品水産工業協同組合で

も、二十日午後三時半から鹿島町の「和千荘」で同総会を開く。

二百㌧時代を迎え、カマボコなどねり製品類の原料となるスケトウダラの品不足が懸念されているだけに、総会ではスケトウダラの確保対策などを議題に話し合われる。

磐城で心配ごとの相談　磐城地区社会福祉協議会は十七日午前十時から午後三時まで、老人いこいの家で心配ごと相談を受け付ける。

あすの大気汚染予報

◇硫黄酸化物

【安全信号】大気汚染は少なく、濃度は〇・一㍈（一時間）を超えないでしょう。

◇光化学スモッグ

【安全信号】発生の恐れはない見込み。

天気予報

玉半提供 ㉓九五九一

（小名浜測候所調べ）

【今夜、明日】南東の風、曇り時々雨で、強く降ることがある。

【海上】今夜、明日とも波やや高い。

【気温】▽15日＝最低18・8度（平年21・6度）最高25・1度（同28・1度）

（大雨、洪水注意報発令中）

あすの暦

8月17日（水）

旧暦	7月	3日	員
六曜	先	4	・54
日出	18	7	・26
日入	19	4	・04
月出	4	(17	・32
月入	18	11	・52
満潮	7	23	・44
干潮	19		・23
			・36

Ⓙ Ⓞ Ⓚ Ⓞ ・ Ⓛ Ⓔ Ⓣ Ⓣ Ⓔ Ⓡ

ふるさと「いわき」のご案内は、観光ハイヤーで。

ガイドテープ付

いわき名所めぐり（標準コース）

・平駅前～沼ノ内弁財天～塩屋埼灯台～二見ケ浦～三崎公園～小名浜港～ハワイアンセンター～白水阿弥陀堂～松ケ岡公園～平駅前

●所要時間 ・4時間

●料金 ・小型9,200円 ・中型11,200円

※詳しくは下記へお問い合わせください

みなさまの… 常交タクシー

本社☎(23)2343㈹・松ケ岡(営)☎(74)3410・神谷(営)☎(34)3214

しあわせひろげる常交グループ

水曜日の焼きたてパンをどうぞ！

松月堂

ふっくら ふっくら できたてです！

フレッシュ・ベーカリー ポアール

本店／いわき市平銀座　松月堂　☎平(23)1551

平駅ビル店・大黒屋店・イトーヨーカドー店・小名浜店・ヨークベニマル小名浜店・植田店・植田SC店・湯本店

あなた好みのシックな店…

●営業タイム AM11：00～PM12：00

●モーニングタイム AM11：00～PM1：30

コーヒー・紅茶・ミルクトースト・ゆで卵・サラダ付

250円

■ボトル　オールド¥4500

コーヒー＆スナック ふあんたじい

平・大町　☎23－3941

暑中はがき 印刷承ります

■手書きの原稿もそっくりそのまま印刷します

50枚／2,300円

100枚／2,600円

200枚／3,400円

500枚／6,300円

（手書きは3割引き）

あなたのいんさつしつ

コイリーコス

でんわ21－1139

いわき民報ビル向かい

甲州・手打ちそば いそきり（11時～20時）駐車場あり

そば処 つ乎

小名浜・割烹一平となり電㊹八一五二

越 フジコシ

二種類以上を組み合せれば

油は一八〇度くらいに加熱をするとたいへんよい香りが出てきます その香りは油ごと違います そこでサラダ油と天ぷら油のように違った油を二種類以上組み合せると独特の香りがでます 新しい油で香りのよい天ぷらでも揚げスタミナをおつけ下さいませ

日清サラダ油（400g）二三八円

味の素天ぷら油（450g）一七三円

（平店本館二階売り場）

少年サッカー　全国大会の準備は見かた

低年齢化へ層広げる

野球並 日常の遊びに普及

先に行われた第一回全日本少年サッカー大会で東北代表の小名浜東チームはベスト8に残る殊勲を上げたが、準々決勝では清水FC（フットボールクラブ）に0－6と惨敗、全国の壁はまだ厚いことを痛感させられた。同チームを指導している坂本題一郎小名浜東小教諭（三三）はゲームを振り返って、「清水はドリブルのスピード、スタミナ、ゲームの読みなど個人の力が非常に優れていた。基本技もしっかりしており、ミスが少ない」と語っている。力の〝差〟は子供たちを取り巻く環境の違いによるといってもよさそう。「静岡県自体、サッカー熱が盛んであり、父兄たちのほとんどがサッカーに対して理解があるし、「一年リーグ」「二年リーグ」など小さい時から試合に慣れる仕組みになっている。それによって試合における〝カン〟が養われている」（同教諭）とも。

いわき市内のスポーツ少年団の場合、ボールを蹴るのはほとんどが四年生から。しかも、子供たちの遊びはソフトや野球が主流を占め、サッカーは寒い時期に一時増えるていど。静岡や埼玉では、野球と同様サッカーも人気のある〝遊び〟になっており、この辺に基本技、個人技の差が出てきているといえる。

また、学校単位の団活動は少なく、市内の小学校から優秀な選手をピックアップし、事実上の清水市選抜チームである清水FCとはその差が歴然としているのも当然。施設が十分でなかったり、指導者が不足しているのも大きい。

小学生サッカーチームとしては市内に十五ぐらいあるが、同教諭は全体的なレベルアップを図るために、「まず走り込ませて体力と精神力をつける。ボールを持っているものだけが動くのではなく、全員で守って、全員で攻めるサッカーを目指したい」と語る。市内の各サッカースポーツ少年団はチームの低年齢化をはかり、来年に向かって始動した。小名浜二中の東北大会優勝、磐高のインターハイ善戦などいわきサッカー界の「底辺拡大」計画は徐々に効果を上げてはいるものの、サッカーを子供の遊びの中で日常化し、楽しみながら技を覚えるようになるには、まだまだ日数がかかりそうだ。

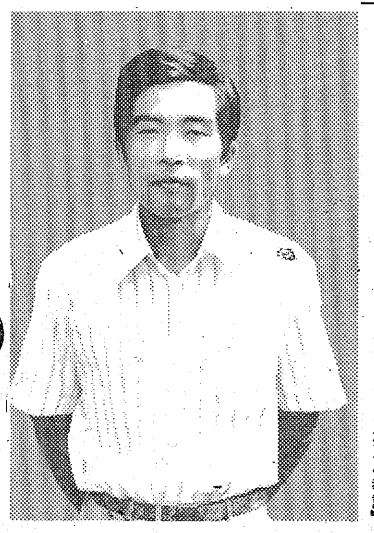

【坂本題一郎小名浜東小教諭】

小川で移動市長室　いわき市小川支所では三十一日午後一時から同支所で、田畑市長が出席して移動市長室を開き、同三時まで住民の要望を聴く。

26日、平東宝で試写会

愛読者百八十人を招待

平東宝主催、本社後援の横溝正史原作による『獄門島』の試写会は、二十六日午後六時から平東宝で行われることになったが、同試写会には本紙愛読者百八十人を招待する。希望者は普通はがきに住所、氏名などを記入して、二十二日までに、本社「試写会係」まで申し込むこと。

東宝　獄門島（ごくもんとう）

この映画は、東宝が「犬神家の一族」「悪魔の手毬唄」と、横溝シリーズで大ヒットに続く第三弾の作品。監督・市川崑、主演石坂浩二の名トリオが放つミステリー・シリーズの決定版。

瀬戸内海のなかほどに「獄門島」と呼ばれる小さな島がある。奇妙な島の風物と封建的な古い因習――その中で網元の二大勢力・本鬼頭と分鬼頭が対立する「獄門島」へ来た私立探偵・金田一耕助が、なぞの連続殺人事件にまき込まれそして解明していく。

三女花子、次女雪枝、長女月代と、三姉妹が次々と怪死していくのだが、この猟奇的な殺人事件の犯人は？動機は？解決のカギは？と、金田一耕助の鋭い推理と追求が始まる――波乱のストーリー、意外な人物設定、俳句と殺人事件の巧妙な結びつきは前二作をしのぎ、市川崑がシリーズの決定版として意欲を燃やした超娯楽大作。

特に特別プレゼントとして、原作と違った犯人を仕立てているのは興味をそそる。

出演は石坂浩二、佐分利信、東野英治郎、三木のり平、加藤武、ピーターらのほか、女優陣には司葉子、大原麗子、太地喜和子、草笛光子、坂口良子と多彩。

応募要領次の通り。

▽用紙＝普通はがきに住所、氏名、年齢、職業を明記のこと

▽招待者数＝百八十人

▽締め切り＝二十二日（当日の消印あるものは有効）

▽当選者発表＝厳重抽選の上、本紙二十五日付に。また、平東宝からは別途当選者に通知する。

▽招待日時＝八月二十六日午後六時（午後五時半開場）

▽あて先＝いわき市平字田町六三、いわき民報社『獄門島』試写会係（郵便番号九七〇）

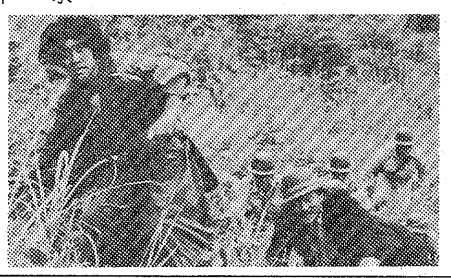

【連続殺人事件に　金田一探偵と刑事らが走り回るが…】

商店街

そば処一平＝小名浜字下町、そば処一平は店内改装のため18日から臨時休業。

丸正で決算大処分＝小名浜名店街、丸正は18日まで決算大処分5割引き。

ショッピングセンター連休＝小名浜ショッピングセンターは17、19日を連休。

永木家具大特価＝小名浜字定西、永木家具は21日まで売りつくし大特価。

求人案内

11日現在　平職安調べ

【県外】◇男子▽製造工5　東京　18～50歳　十五万三千円▽小型運転手3　同　18～25歳　十万九千円▽製造工10（季節工、面接日・23～27日午前十時）　同　18～45歳　十三万～十五万円▽製造工5　横浜　16～25歳　七万～十万円▽プレス工3　原木　18～50歳　十二万六千円▽倉庫運搬係2　茅ケ崎　20～40歳　八万～十万円▽製造工10（季節工、面接日・22日午前十時）　岩槻　18～45歳　十五万六千円

◇女子▽店員5　東京　18～27歳　八万円▽炊事婦1　同　18～50歳　八万二千～八万六千円▽プレス工5　同　16～30歳　六万～八万円▽事務2　同　18～25歳　八万～十万円▽検品係2　茅ケ崎　16～23歳　六万～八万円▽現場事務2　同　18～23歳　七万～八万円

【県内】◇男子▽型枠大工・土工30　櫛渠　18～50歳　五千～五千五百円（日収）▽すし職人・見習2　郡山　16～35歳　八万二千～十七万円

内職求人案内

【本所扱い】▽セーター刺しゅう＝一〇人、工賃各種、個人、グループ▽セーター機械編み＝五人、工賃各種、個人、グループ▽クリスマスセット組み立て、ネック付け＝一〇人、二十個十二円、個人グループ▽スリッパ動力ミシン掛け＝五人、一足二・五円▽スリッパ糊つけ＝二〇人、一足五～六円▽人形組み立て＝一個九～十二円▽婦人服まとめ＝一〇人、工賃各種、グループ

【常磐支所扱い】▽紳士服まとめ＝五人、一枚百二十円、グループ▽セーター刺しゅう＝一〇人、工賃各種、グループ

【勿来職安扱い】▽セーター刺しゅう＝五人、一枚三百五十～七百円、個人、グループ

【平職安磐城出張所扱い】▽布製造花作り＝一〇人、二～六円、個人、グループ▽人形組み立て＝一〇人、一個九～十二円、個人、グループ▽スリッパ動力ミシン掛け＝五人、一足二・五円、個人、グループ▽スリッパの糊つけ＝十人、一足五～六円、個人、グループ

（12日現在・内職相談センター）

100貨店

成人式といえば正月の十五日、成人の日に行うのがふつうだが、県内の四十町村ではお盆休みの十四日から十六日までの三日間〝お盆成人式〟を行った。大半は十五日に開いたようだが、これも一つの方法である。晴れ着を着ることもなし、気軽に集まることができよう。町村に限らず、ぜひいわき市でも◆昨年は冷夏とあって、七夕もお盆も雨にたたられ、涼しすぎておよそお盆の感じがなかったが、ことしは七夕まつりまでは好天に恵まれたものの、お盆になったらまるっきり雨に降られ、さみしいお盆となった。盆踊りにしても、じゃんがら念仏踊りにしろ、さっぱり調子が出ない。じゃんがら念仏踊りは、雨の合間をぬってやるので、夜半の十二時ごろになったチームもあるようだ。◆近所では床に入ったころだから、うるさく思われたところもあるだろう。一回十数分の演奏だが、十二、三人のチームで謝礼は五千円程度、一晩のうちに二十から三十位まで消化するチームもあるようだが、一人前になるには二、三年かかるし、盆中の供養回りは大変なエネルギーである。若い者でないとつとまるまい。◆さて、新盆家庭回りをして気づいたのは、新盆棚をつくれば新盆用の大ちょうちんを飾らねばならない。一対で一万六千以上である。手づくりだから高くなる一方だ。ぜいたくといってしまえばそれまでだが、長い戒名を入れるとすれば、この大ちょうちんとなる。そのほか、きれいな飾りちょうちんも多くなったし、軒下に回りとうろうを下げていたところもあった。◆むかしは写真を飾るところが少なかったが、年々故人の写真を飾るのが多くなったようである。新盆への香料は葬儀のときの半額ぐらいが常識らしいが、とにかく車で事務的に回り歩くのは味気ない。（龍人）

霧の旅路（184）

海渡英祐　作
由谷敏明　画

灰色の背景（十三）

石崎は、グラスに残っていた飲み物を、一気に飲みほすと、話にしめくくりをつけるように言った。

『そこで、こうした背景を考えに入れたときに、初めて曽根の殺人の動機というものが説明できる、と僕は思うんだ。玲子をスパイとしてさんざん利用してものの、曽根にはいい縁談が舞いこんで来た。しかも、玲子は新聞記者とつきあい始める。放っておいたら、どんな秘密がもれるかわからない……こういう場合なら、後ぐされがないように、彼女を始末してしまっても、ふしぎはないよ』

加奈子は無言のまま、かすかに体をわななかせつづけていた。口をはさもうと思っても、どうしても言葉が浮かんで来ない。昨日の熱がぶりかえして今にも体が前へ泳いでしまいそうな感じだった。

『くどいようだけれども、僕は、それが真相だ、と言っているんじゃないよ。ただ、曽根には疑われてもふしぎのない情況がある。ということを指摘したまでなんだ。この話がきみの参考になれば、と思うだけで、他意はぜんぜんない。わかってくれるね？』

『ええ……』

やっとの思いで、加奈子は低くつぶやいた。本来なら、石崎に感謝の言葉をのべなければならないところなのだろうが、どうしてもそれを口にする事はできなかった。

『出ようか』

石崎の方は、義務をはたしたというつもりなのか、何となくほっとしたような表情を浮かべ、席を立ってレジの方へ向った。勘定をすませると、代議士の秘書だという男の方へちょっと目礼して、彼はレストランを出た。加奈子は、その場にへたりこんでしまいそうな感じだったが、やっとの思いで彼の後を追った。

『加奈子さん……』

ホテルの廊下を、ロビーの方へ向って歩きながら、石崎は妙にしんみりした口調で言った。

『いまころ、こんなことを言うのは遅すぎるけれども、僕は自分自身を呪っているんだ。きみに、こんな苦しい思いをさせたのは、もとはといえば僕の責任だからね……僕たちの仲がつづいていれば、きみが曽根と親しくなることもなかっただろう』

『いまさら、そんなことを言ってみても、どうにもならないわ』

『そうかもしれない。だけど……僕はまだ、結婚してしまったわけじゃない。取りかえしのつかない段階まで行っている、というわけでもないんだ……』

『どういう意味？　まさか、専務のお嬢さんとの婚約を解消して、わたしとよりを戻すつもりじゃないでしょう？』

石崎は、苦しそうな表情を浮かべた。

『男にとって、会社で出世することだけが、生きる道だともかぎらないだろう。きみをこんな不幸な目にあわせるくらいなら、僕は考えなおして……』

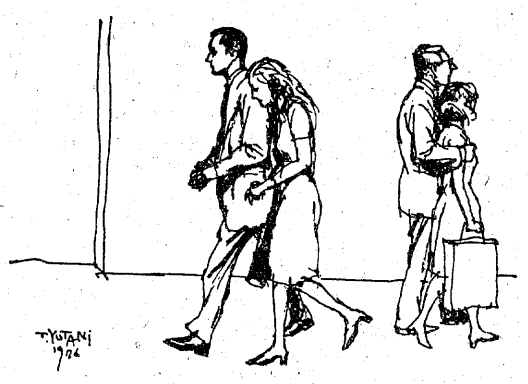

残暑お見舞い申し上げます
☆8月中は
PM10:00まで営業いたします
☆モーニングタイム
AM9:00～PM10:00
珈琲苑 ロイヤル 上行寺
駐車場完備
平・上荒川（高専前）☎23－2995

気品あるスタイルと確かな感触
高級輸入紳士靴
OPELKA
ブラウン¥23,000
靴のオジマ
小名浜名店街1F　TEL54-6903

写真と共に50年
平駅　フジコシ　平信用金庫　東邦銀行　七十七銀行　専用駐車場　岡山写真館　専用駐車場完備
岡山写真館
平・南町71　☎74－2923

厨房設備
■レストラン・食堂／旅館／料亭
■寮／病院／社員食堂
■すし／鰻／焼鳥／小料理店
■ドライブイン／スナックバー
調理用機器のすべて……
設計・取り付け・配管・ガス供給
●ガス器具の
平酸素
福島県いわき市平字正月町36
☎(0246)74－4639

■出前敏速
一階お座敷をご利用下さい・駐車場有
すしうなぎ寿司徳
いわき市平字才槌小路　電㉓三九五八・㉓四三二九

すぐやる一家青春記

お元気ですか！

福島・夜8・00

【風来坊の福太郎は雄作を呼び出した】

相馬家の茶の間では、一郎（秋野太作）と武志（小倉一郎）が、おしん（井川邦子）から〝新多摩音頭〟を伝授されていた。そばで五月（岡まゆみ）と〝おせわ課〟の課員が歌い、それを儀平（花沢徳衛）がじっと見ていた。

一郎と武志、おしんの汗だくの指導にもかかわらず、さっぱり上達しない。儀平はたまりかねて飛び出して行って、自ら踊り出した。

そんな所に、ちさ（都家かつえ）がおばあさん二十人ほどを連れて来た。ドヤドヤとあがりこんだおばあさんたちは、〝お元気ですか……〟と踊りだした。相馬家の茶の間は、にわか盆踊り会場となった。

破れ奉行

福島中央・夜9・00

幕府海軍異状あり

江戸で手配書が回っている悪党を、秘かに他国に逃がす〝逃がし屋〟なる商売が横行しているとの情報が、深川奉行所に入ってきた。配下の同心たちの探索の結果、右近（寅屋錦之介）は、この〝逃がし屋〟は幕府海軍・舟手組の組頭矢沢久太夫（木村元）が、一枚かんでいるという確証を得た。

久太夫は、しばしば練習航海に出ているのだが、そのときに悪党たちを舟に乗せ、他国に運んでいるらしい。

そこで右近は秘かに舟手組頭領・向井将監（若林豪）を呼んで、いきさつを話した。表沙汰にしては、責任が将監にまでおよぶかもしれないと右近は考えたからだ。

話を聞いた将監は、さっそく久太夫たち四人の舟手頭を集め〝以後一年間は練習航海を中止する〟と申しわたした。部下思いの将監は、久太夫を追求するにしのびず、そうした処置に出たのだ。

【錦之介㊙と若林豪㊙】

刑事ブロンク

福島・夜11・50

警官よ、名誉ある死を

老練の腕きき巡査リュー・トレントが、銀行強盗の銃弾に倒れた。ブロンク（ジャック・バランス）はリューの未亡人に頼まれて、彼の死の裏に潜んでいる何かを調べ始める。

リューの相棒ミッチ・レーシー（モーガン・パウル）は、リューがかけて作った借金にあえいで、それを苦に自殺したと思っていた。だが、リューを尊敬し、その家族を守ろうとする彼は、秘密を明かさない。一方、殺人とゆすりの罪に問われているラスコー（ビック・ティバック）を調べていたブロンクは、リューがラスコーから金を借りていた事を知った。そして、レーシーがリューをかばっている事も調べあげた。

NHKテレビ
☆印は白黒

- 6・10 こども自然劇場「ニューファンドランドの自然」
- 30 世界の犬
- 40 きょうの福島
- 7・00 N◇27NHKガイド
- 30 NHK特派員報告「日本企業進出」〜アメリカ〜
- 8・00 「河内まんだら」藤田まこと　宍戸錠　大楠道代　石橋正次ほか
- 50 ローカルN天
- 9・00 N・C9　勝部領樹　末常尚志　福島幸雄　若月純子
- 40 「夏草の輝き」林隆三　長山藍子　佐野浅夫　今福正雄ほか
- 10・00 N解説
- 15 緑陰講座「エネルギーと日本」〝1985年に危機は来るか？〟むのたけじ　一条ふみ　富塚文太郎ほか
- 11・00 ふるさとのアルバム「島の火祭り」
- 10 N◇10ローカルN天

NHK教育
☆印は白黒

- 6・00 技能講座　テレビジョン技術「画像が出ない」—画がうすい—
- 30 バイオリンのおけいこ
- 7・00 英語会話Ⅰ
- 30 NHK文化シリーズ　文学への招待「東海道中膝栗毛」〜三十石船
- 8・15 労働組合「分厚い協約書」—アメリカ自動車労働組合—
- 45 自然のアルバム「ゲンジボタル」
- 9・00 きょうの料理　クッキング相談「日本料理のもてなし」
- 25 名曲アルバム「クラリネット五重奏曲」
- 30 通信高校講座「地図は語る」—古地図にみる日本—
- 10・00 通信高校講座　みんなの広場「グループ沙流の夏」
- 30 通信高校講座　数学Ⅰ
- 11・00 ドイツ語講座「運がよかった」
- 30 大学講座　経済学

福島テレビ
☆印は白黒

- 6・00 FTVテレポート
- 30 JNNNコープ
- 55 あしたのあなた
- 7・00 ろぼっ子ビートン「叩け太鼓だ盆踊り」「狙われたビートン」
- 30 ぴったしカン・カン「夏バテへっちゃらザル▽駅のホームに謎の箱」コント55号
- 8・00 すぐやる一家青春記「お元気ですか！」小林桂樹　秋野太作　小倉一郎　高岡健二　木之内みどり　草笛光子　坂上二郎　岡まゆみほか
- 9・00 「かあさん堂々」京マチ子　渡瀬恒彦　杉浦直樹　酒井和歌子　西田敏行　金沢碧　原泉　名古屋章　赤塚真人ほか
- 10・00 銭形平次「船宿の女たち」大川橋蔵　香山美子　林家珍平　森秋子　水沢有美　遠藤太津朗
- 11・00 FTVN
- 15 プロ野球N
- 50 刑事ブロンク

福島中央テレビ
☆印は白黒

- 6・00 ノンフィクションアワー驚異の世界「暗黒！太陽が消えた！氷河期の村・冬」
- 30 ジャストN
- 7・00 スターアクション！「盛夏！納涼特集」JJS　ホーン・ユキほか
- 30 それは秘密です!!▽桜たまこ涙の対面
- 8・00 伝七捕物帳「江戸母恋い唄」中村梅之助　月丘夢路　草薙幸二郎　今村民路　和田幾子　瀬川新蔵　稲吉靖司　田中春男　中村靖之介
- 9・00 破れ奉行「幕府海軍異状あり」萬屋錦之介　大谷直子　若林豪　ジェリー藤尾　二本柳俊衣　菅貫太郎　関武志
- 10・00 海峡物語「華やかな敵」芦田伸介　秋良久美子　中野良子　中村敦夫　江藤潤　山口崇ほか
- 11・00 きょうの出来事
- 15 11PM
- 12・20 高校野球ハイライト

今夜の番組

NHK第1
1340KC

- 6・05 午後のロータリー　リクエストコーナー
- 30 N解説
- 40 じょうずな話し方「話し方アラカルト」
- 7・15 自然との語らい「山」
- 8・05 辰之助の夏の夜ばなし—怪談—「怪物はそこにいる」尾上辰之助
- 30 落語・懐しの名人選「うなぎの割箸」桂文楽
- 9・05 外来語よもやま話「外国語から外来語へ」〜宮崎市で収録〜
- 30 歴史と人間「明智光秀」映画監督・篠田正浩　きき手・三国一朗
- 10・20 八月のあるかぎり〜ドキュメンタリーシリーズ〜尾沢深雪ほか
- 11・05 夢のハーモニー「バルデラーマ」「光になりたい」「私の息子が欲しいなら」「滅びゆくインディオの哀歌」「トゥクマンの月」「ラ・ボ　レシータ」（歌）メルセデス・リーサ

NHK第2
1540KC

- 6・00 そろばん教室「4級のわり算」谷幸夫
- 20 基礎英語　小島義郎
- 40 続基礎英語　安田一郎
- 7・00 カレントトピックス　NHKニュースセンター・加藤隆平
- 15 英語会話　東後勝明
- 30 中学生の勉強室「社会科」—公民—柿沼利昭
- 8・00 通信高校講座　数学Ⅰ（第1部）水谷弘
- 20 通信高校講座　数学Ⅰ（第2部）淀繁弘
- 40 通信高校講座　数学ⅡA　五十嵐渉
- 9・00 通信高校講座　地理B　蛭田容之
- 20 通信高校講座　家庭一般　森本静子
- 40 通信高校講座　政治・経済　滝口輝男
- 10・20 通信高校講座　現国　大河原忠蔵
- 40 通信高校講座　現国
- 11・00 スペイン語講座
- 20 中国語講座
- 40 フランス語講座

ラジオ福島
1060KC

- 6・00 NハイライトN　今日の出来事
- 15 NデスクからN
- 20 お帰りなさいあなた
- 25 ナイター「大洋—阪神」〜静岡球場〜解説・辻佳紀＝中止の時＝6：25二郎で勝負！〜リクエスト・ナイター〜8：00歌のビッグ・スタジアム▽野球ものしり帖▽球豪列伝
- 9・10 夜のヒット歌謡
- 20 ファミリースタジオ　なつメロジョッキー
- 10・00 ポップスNO・1　DJ・土居まさる
- 30 MU・ハイフォニック〜ミュージック・ライブラリー＜海外編＞〜
- 11・00 たむたむたいむ
- 10 イレブンフォーユー
- 15 お嬢さんのおしゃべりタウン
- 25 イングリッシュフォーヤング
- 30 冒険野郎ロマンを求めて

FM放送
☆印はステレオ

- 6・00☆夕べの広場＜ディスクジョッキー＞
- 7・15☆サマー・ワイド・スペシャル・ステレオ劇画シリーズ「フットボール鷹」愛川欽也7：30。14日間世界一周「ニューヨーク」作家・植草甚一8：00。世界のジャズ・フェスティバル＜ニューポート・ジャズ・フェスティバル＞グレイビー・ワルツ　エイプリル・イン・パリほか9：00。ピンク・フロイド・ストーリー
- 10・20☆世界の民族音楽〜ベルリン・メタムジーク・フェスティバルから〜＜カルカッタ音楽の夜＞ヒヤール／ラーガ・アボーギ・カナダほか
- 11・05☆サマー・ナイト・コンサート＜ニュー・ミュージックの旅＞明日に向って走れ　悲しいのは　わかって下さいほか

東京⑫チャンネル

- 6・00 おはなしたまてばこ
- 15 とうきょう手帳
- 20 探偵スカット
- 26 キッド・ボックス
- 41 セレクトコーナー
- 45 マンガのくに
- 7・15 パーパ・パパ
- 23 おとぼけアント
- 30 ジャンボ・ゴリラの大冒険
- 8・00 ピンク・ショック
- 9・00 映「アイバンホー・黒騎士」ロバート・テーラー
- 10・30 ドキュメント〜人生の劇場〜
- 11・10 アメリカ式愛のテクニック

フジテレビ

- 6・00 いなかっぺ大将
- 30 FNNN
- 7・00 サザエさん
- 30 クイズ・グランプリ
- 45 スター千一夜
- 8・00 火曜ワイドスペシャル「ドリフ大爆笑'77『まアこのオ！趣味もいろいろ全員集合!!』」
- 9・30 ミュージックフェア'77
- 10・00 志都という女「尾道の灯」十朱幸代　下塚誠　池上季美子　金田龍之助　芦屋雁之助ほか
- 11・00 FNNNレポート
- 15 プロ野球N
- 50 今日の視点
- 55 スパイ大作戦

TBSテレビ

- 6・00 テレポートTBS
- 30 Nコープ
- 7・00 ろぼっ子ビートン
- 30 ぴったしカン・カン
- 8・00 すぐやる一家青春記「お元気ですか！」小林桂樹　秋野太作　小倉一郎　高岡健二ほか
- 9・00 「かあさん堂々」京マチ子　渡瀬恒彦　杉浦直樹　酒井和歌子　西田敏行　金沢碧ほか
- 10・00 刑事ゴジャック「運び屋は地獄の天使」テリー・サバラスほか
- 11・00 NデスクN
- 25 スポーツN
- 30 ペイトンプレイス

テレビ朝日

- 6・00 がんばれ!!ロボコン「ジロリタン!!全員もらった90点」
- 7・00 氷河戦士ガイスラッガー「熱砂の激斗」
- 30 くまの子ジャッキー「山小屋の大そうどう」
- 8・00 新幹線公安官「ひかり最終便」西郷輝彦　坂口良子　山村聡
- 9・00 破れ奉行「幕付海軍異状あり」萬屋錦之介　大谷直子　ジェリー藤尾　千昌夫ほか
- 10・00 プロポーズ大作戦「去年の夏ボタンをつけてあげた彼」
- 11・10 高校野球ハイライト

日本テレビ

- 6・00 奥さまは魔女「アダム空中遊泳成功？」
- 30 ジャストN
- 7・00 スターアクション！「盛夏！納涼特集」
- 30 それは秘密です!!▽号泣!!51年目姉妹感動再会▽桜たまこ涙の対面　岡崎友紀　野際陽子ほか
- 8・00 伝七捕物帳「江戸母恋い唄」中村梅之助　月丘夢路ほか
- 54 Nスポット
- 9・00 天都会Ⅱ「狙われる」渡哲也　石原裕次郎
- 10・00「幸福のとき」池内淳子　池部良ほか
- 11・15 11PM

軽食喫茶 待合茶
■モーニングサービス（AM7：30〜PM1：00）
コーヒーor紅茶orミルク
＋
ヤクルト、ゆで卵、トースト付
ヨーカドー平店近く（酒井ビル2F）☎22−2961

女性自身の店です
戒厳令の夕べは今まで平になかった女性の集いの場です　同級生や古いお友達に出逢った時なつかしい想い出が出来るようなムードです　メニューも女性好みにしてみました
グレーシーパブ　戒厳令の夕べ
PM5：00〜AM1：00　平・田町ひかり座裏通り　電23−7294

●あなた自身をとりもどす夜の始まり
スナック いま田
いわき市平・田町　☎23−1614

大川魚店の水産デー
毎週水曜日
大漁
大川の干や糸ぎ
産地直送!!
大川魚店は常に最上級の商品を豊富に取り揃えて"鮮度"と"安値"で勝負します!!
値段は当日発表
●仕出し●祝　舟盛り●お膳各種　ご予算に応じご注文承ります

大川魚店の水産デーに協力する
●いわき市四倉町三丁目●
■新鮮さと味で奉仕する　菅波惣菜店　☎32−2141
■和洋酒・ビール　辰の口酒店　☎32−2386
■秋の味覚高級果実　八百富店　☎32−2224
浜の名産 大川魚店
いわき市四倉町字西三丁目　☎32−2916

みもの

河内まんだら

NHK・夜8・00

二年半前、理髪屋の松っちゃん（芦屋小雁）の女房おつる（桜田千枝子）は、トーフを買いに行くといったまま、行方不明になっていた。彼女をさがして、松っつぁんは今、東北地方をうろついている。

ところが、秀夫（石橋正次）がおつると瓜ふたつの女性を、大阪のお好み焼き屋でみかけたという。さっそく伊之助（藤田まこと）はそこへ出かけてみる。が、その女性は駒子と名のっており、伊之助や秀夫を見ても知らん顔。不審そうな二人の様子をみていたここのおかみの清子（双葉弘子）が出てきて、駒子は記憶喪失にかかっており、二年半前、河内の山中で出会って連れてきたと語る。おつるに間違いないと河内に帰った二人は、総十郎（宍戸錠）や久仁子（大橋道代）に相談する。

そこへ松っちゃんが、よれよれになって帰ってきた。女医の千恵子先生（武原英子）は、松っつぁんと会わせれば記憶がもどるかもしれないという。町の連中は、おつるを松っつぁんに会わせる。松っつぁんと顔を合わせたおつるは「キァッ」と叫んで逃げ出した。記憶がもどるどころか、「いちばんきらいなタイプ、見てると寒イボが出る」という、松っつぁんがっくり……。

緑陰講座

NHK・夜10・15

エネルギーと日本

一九八五年に危機はくるか？

エネルギーの"一九八五年危機"説が、今、世界の注目を集めている。総合エネルギー調査会でもわが国が、今後、年六%の実質経済成長を続けると仮定すると、今程度の省エネルギー政策、代替えエネルギー開発政策をやっていたのでは、一九八五年には、エネルギー不足の状態になると発表した。

わずか八年後の予測である。きょうは、その一回目。

一九八五年危機は、はたして来るのか。その根拠は、代替えエネルギーの開発は間に合うのかなど、現実にスポットをあて、資源の限界を探りながら考えてゆく。

なお、二回目は、八月十七日

―経済成長に何が起こるか―

エネルギー危機は日本経済にどんな影響をもたらすか。省エネルギーはどこまで可能か。そして、国民が生活の変化にどこまで耐えることが出来るものか。

三回目は、八月十八日

―危機回避の国際戦略は？―

一九八五年危機をめぐり、世界各国（供給国・消費国）はどう動こうとしているのか。その国際戦略は？　また、その中で日本のとるべき道は―を考えてゆく。

海峡物語

華やかな敵

福島中央・夜10・00

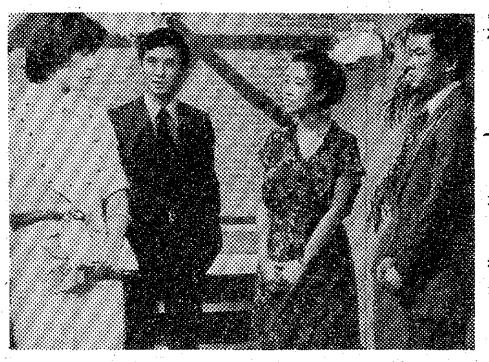

右から江藤潤　秋吉久美子　山口崇　小林幸子

岬（秋吉久美子）がたわむれに作った詞に、往年のヒットメーカー坂上慶治が曲をつけたものができ上がってきた。どう歌っていいか不安という慎一（江藤潤）のために、岬は、竜三（菅田伸介）には内緒で津上（山口崇）に会い、有名な作曲家・緒方（黒沢久雄）にレッスンを受けられるよう頼んでもらった。津上は竜三のことを気にかけながらも、緒方のところにふたりを連れて行ってくれた。緒方は、若いふたりの熱意にほだされ、坂上の曲に目を通したが、突然熱っぽく弾きはじめた。

一方、竜三はその曲を慎一に歌わせてテープに入れ、それを流しの連合会を通して地方の仲間に配り、みんなで歌ってもらうよう手配した。同時に慎一にも、明日から地方回りをし、客の反応を見ながら全国にこの歌のキャンペーンをすると言い渡した。慎一には、今月一ぱい緒方のレッスンを受けさせる約束をした手前、あわてた岬は、竜三にそのことを打ちあけた。「馬鹿野郎！」竜三の激しい怒声がとんだ――。

ドラマ

福島・夜9・00

かあさん堂々

キヌ（原泉）は、今日子（京マチ子）が京太郎（渡瀬恒彦）と夕子（酒井和歌子）の結婚を許したことに不満だった。キヌは、純子（水沢アキ）や梅之助（名古屋章）に不満をぶつけていた。

夕子は退院したが、しばらく静養することになった。その夕子に、キヌは固とむかって、自分はふたりの結婚に反対だと告げた。

夕子が困っているときに、京太郎がやってきた。京太郎はキヌに、部屋から出ていってくれとたのんだ。そして、ふたりきりになってから、京太郎は南家を出て結婚しようと励ますのだった……。

銭形平次

福島・夜10・00

船宿の女たち

万吉（遠藤太津朗）が久しぶりに手柄を立て、平次（大川橋蔵）

根性ドラマ おくどはん

祇園祭りからロケ開始

京都の代表的行事をカメラに

組紐問屋を舞台に…

浅茅陽子や宝生あやこら出演

（テレビ朝日・10月14日からスタート）

左から丹下キヨ子　中条きよし　浅茅陽子

テレビ朝日で来る十月十四日から始まる花登筐原作、脚本によるスタジオドラマ「おくどはん」（毎週金曜、よる9・00～9・54）は、京都の組紐問屋を舞台にした浅茅陽子の根性もの。去る七月十七日の祇園祭りロケから収録が始まった。

組紐問屋の老舗「都堂」の女主人あや（宝生あやこ）は、息子の守（中条きよし）の嫁の候補者として、東京育ちの岩井活子（浅茅陽子）を選び、祇園祭りの当日、活子と母・民子（丹下キヨ子）を招待する。四条通りに面した家の二階から、活子親子と守が祭り見物する場面や、その様子を心配そうに物陰から見るあやや店員の桂（加賀まりこ）の街頭シーンを収録した。

年々増加傾向にある観光客も、今年は宵山と山鉾巡行が土、日曜にまたがるため、記録的な数字が予想され、そんな中でのロケだけに、出演者やスタッフたちも緊張気味。撮り直しのきかないぶっつけ本番で、山鉾をバックにロケが開始された。

「祇園祭りの中でドラマロケをするの初めてでしょう。人出などで敬遠されていたらしいんです。この番組では、八月の大文字焼き、十月の時代祭りなど、京都の代表的な祭りや行事をどんどんビデオロケして、京都ムードをたっぷり味わってもらいます。また大阪・朝日放送テレビが八年ぶりに取り組む花登ドラマですが、根性のドラマの定型を破った新鮮で、明るいものをねらっています。期待して下さい」と八田プロデューサーは自信あり気だ。

十七日の祭り当日は三十七万八千人（京都府警調べ）と、史上最高の数字となったが、高見の見物の浅茅陽子は「すごい人出なのね。祇園祭りは初めてだけど、大きなお祭りをみると子供のころを思い出すのか、無性にウキウキしちゃうの」と楽しんでいる様子。ドラマの役柄については「京都というつかみどころのないところで、シンの強い活子がどんな風に対抗していくか楽しみね」と、目を輝かす。

姑役の宝生あやこは、古風でしとやかな京言葉を話さなければならず「すべて京都弁の指導の方におまかせします。京都人の"したたかさ"は、このむし暑さのような気候風土が生んだものでしょう。私の役柄の"したたかさ"は"一生けん命"という形で表現したいと思います」と役作りを話す。

この祇園祭りのシーンは、第5回（十一月十一日放送予定）で放送される。

あしたの海

NBC開局25周年記念

東芝日曜劇場では、来る九月十一日にNBC開局二十五周年記念番組として、渡瀬恒彦、音無美紀子主演の「あしたの海」を放送する。橋田寿賀子の脚本を宮武昭夫が演出するもので、プロデューサーは石井ふく子。

日曜劇場が五社以外の系列局の開局記念番組を製作するのは、四十八年十月七日にRSKの開局二十周年記念番組として放送した「秋のふたり」以来、二度目のこと。ただし、NBCの場合は四十三年にTBSが製作した「神さま生命をください」の長崎ロケの際に協力したいきさつがあり、今回の記念番組が二度目の製作協力となる。

「あしたの海」は、教授との衝突が原因で医大の研究室をとびだし、長崎にある離島の診療所で働く青年（渡瀬恒彦）と、東京から彼を迎えにきた妹（音無美紀子）の恋を通して、人間のほんとうの幸せとは、生きがいとはなにかを描こうというもの。

医大を卒業したときには、すべてに前向きだった俊介は、やがて実力よりも肩書のほうが大事にされる世界に反抗して、自ら離島の診療所で働くことになり、そのかたわら土地の漁師たちと一緒に、養殖の黒い鯛を赤くする研究に情熱を傾けていた。一方、そんな兄をなんとかして東京に連れもどそうとする妹は、かねてから好意を寄せていた恋人が、長崎に自分を迎えに来ることを知って結婚を決意するが、久しぶりに会う彼は、出世欲にとりつかれた一介のサラリーマンになりさがっていた、というのがストーリーだ。

渡瀬恒彦と音無美紀子主演

9月11日に放送

ところで、渡瀬恒彦は「りんりんと」（HBC製作）、「ラストダンス」（CBC製作）に次いで、これが日曜劇場三度目の出演で、音無美紀子とは初共演となる。

また、録画スケジュールは、きょう十六日から三日間にわたって長崎ロケをやったあと、二十六、二十七日に東京のTBSスタジオで録画を行う予定になっている。

（福島テレビ提供）

ききもの

世界の民族音楽

FM・夜10・20

十六日、二十三日、三十日の三回は、「カルカッタ音楽の夜」と題されたコンサートからきく。カルカッタを含むベンガル地方は、有名なシタール奏者ラヴィ・シャンカル、また、詩人のタゴールなど多くの文化人を輩出した土地。音楽の面でも北インド音楽の粋を集めた中心地といえる。

今夜は、北インド音楽の中心をなすジャンルといわれる声楽で、たしかな実力を持つプラクリティ・マズムダールの独演で、大形式の声楽曲ヒヤールなどをたっぷりきく。

MU・イン・ハイフォニック

ラジオ福島・夜10・30

「ミュージック・ライブラリー海外篇」

一九六九年八月から九月にかけてのヒット曲、話題曲から、オーティス・レディングの「フリー・ミー」など七曲を送る。

にもかかわらず文三は土地の岡っ引き勘吉（沢村宗之助）に逮捕される。泣いて無実を訴える文三の恋人おきよ（水沢有美）の身も、世もあらぬ取り乱しようが哀れであった。二人は固く結婚を約束していた。輝く未来がありながら、大それた殺人を犯すなど、平次にはとうてい考えられない。

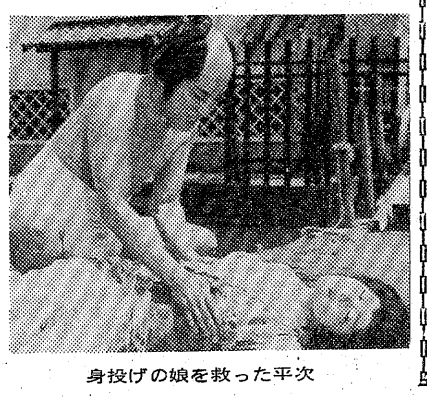

身投げの娘を救った平次

平次は現場付近で何か光るものを拾った。禁制のメノウだ。

15万まで即融資
奥様・OLの方も歓迎致します
●営業日 月・火・水・木・金
●印鑑
●給料明細
●健康保険証ご持参下さい
トーツー・ローン
平大通り勇屋ビル2F　☎(23)7461

おしゃれなクリーニング
ご用命はもよりのチェーン店にどうぞ!!
マルイクリーニングセンター
いわき市平字南町　電(74)2707　工場　(58)4862

高級洋菓子と食パン
開花亭
平・五町目　電23－1342～3

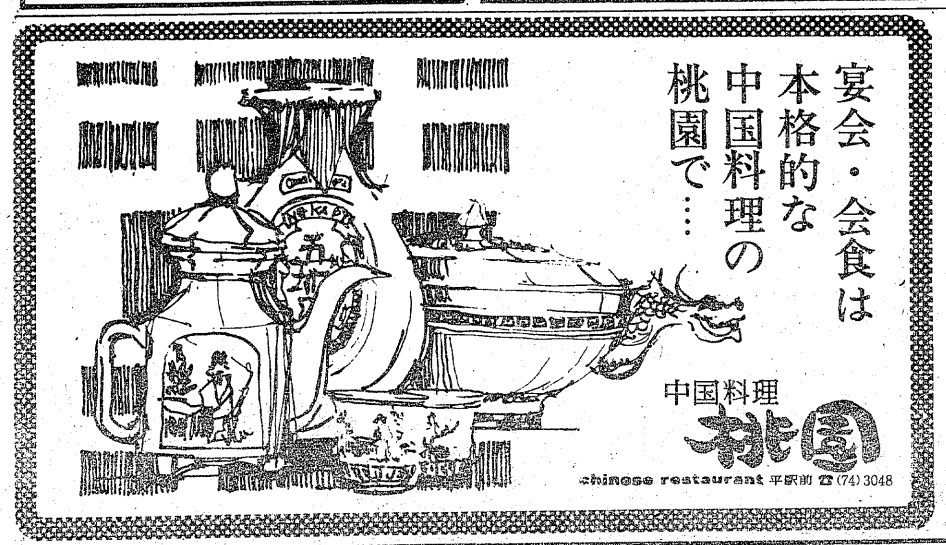
宴会・会食は本格的な中国料理の桃園で…
中国料理 桃園
chinese restaurant 平駅前 ☎(74)3048

静かなムードの二人の世界
★近代的な室内完備です
★閑静で休息に最適です
★6号国道沿いで交通に便利です
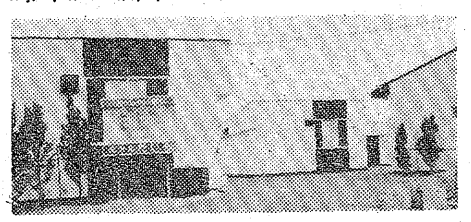
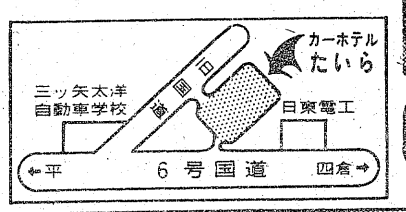

カーホテル たいら
平中神谷字十二所　☎34－7210

▲三和中軟式庭球部は初出場で、去る10日に盛岡市で行われた第5回東北中学校選手権大会の男子団体の部で見事に初優勝。11日に晴れて母校にがい旋した。

▲雨に迎えられたお盆も、14日の昼過ぎには雨も上がり、涼風下にいわき市民盆踊り大会が開幕された。中でも東北一を誇る内郷駅前の回転やぐらには延べ2万人が詰めかけ、ぎっしり並んだ夜店も情趣豊かに盆踊り気分を盛り上げていた。

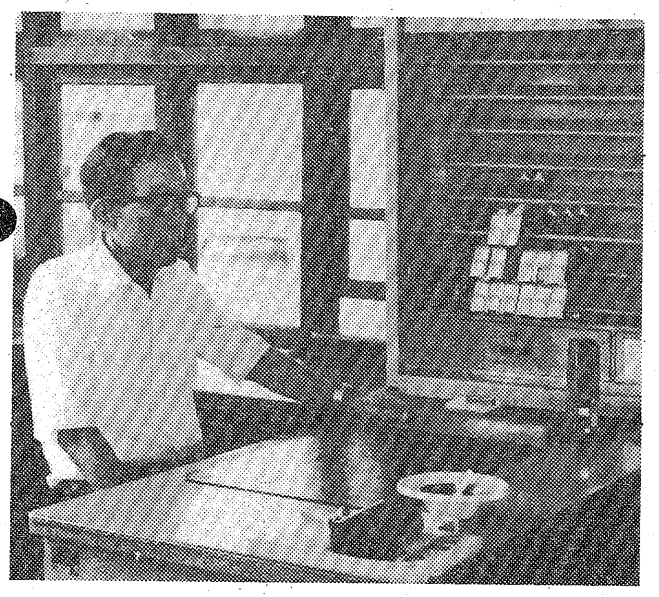

◀完全無人化されていた常磐線采女駅で、地元の強い要望から乗車券の簡易委託販売が始められた。取り扱いは元国鉄職員の渡辺政善さん(五八)。同駅での乗車券発売は十カ月ぶりで、カーテンの開かれた出札所に利用者はニコニコ。

週間ネガファイル

▶蛇口をひねるだけで水田に水が…。国と県が、廃坑がほ場の地下にあるため湧水のはげしい平赤井南赤井地区で進めている廃坑跡地の復旧事業で実現した。このため、この地区では日照りによる水不足に悩むことなく水稲栽培が出来るようになり、農家は大喜び。

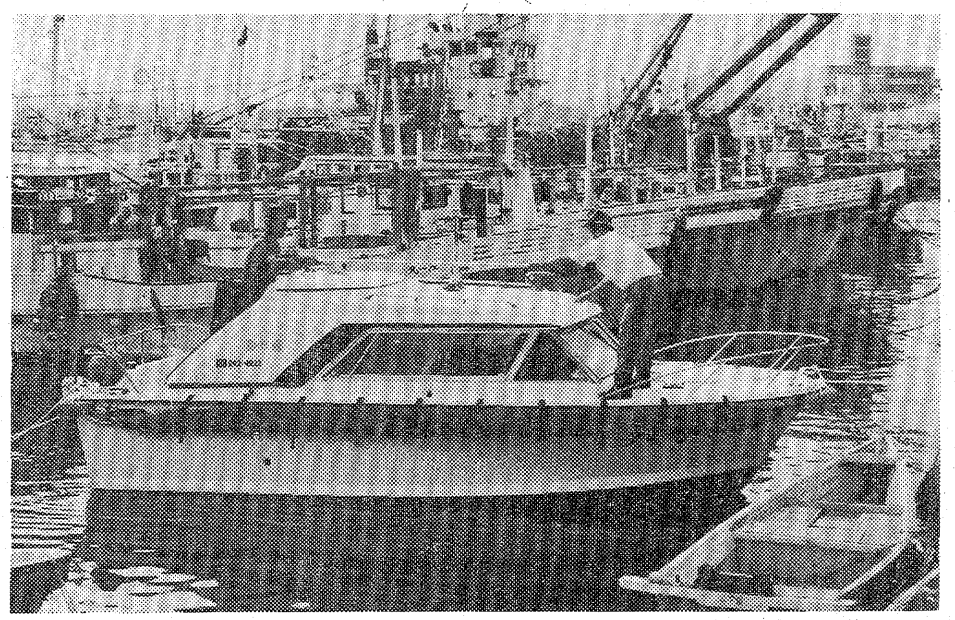

▶最高二十八ノットまで出せる高速モーターボートの監視・取締艇「べるせうす」（四・八トン）が九日、小名浜海上保安部に配属された。同船は港湾の内外で船舶への指導や漂流物の有無、油の流出など公害防止へも目を光らせる。

御婚礼・免許証写真とDPE
スタジオ マツモト
平・材木町 ☎74－6368

50年の伝統を誇る
花嫁の専門店
衣裳の相談も承っております
美容 さかもと
二階　美容室　平・中町（大黒屋前）
一階　カバーマークサロン　電㉔4938

★小口金融★ 新規開店 8月8日
無担保・無保証即融資
〈奥様優先融資中〉
勤め人・OL・商人可
まずお電話下さい
☎21－2301 サラリーローン 日商
平・材木町20の2（堂ノ前公園裏）

原付免許
（50ccバイク）を取ろう
申請・手続きから合格まで
一切おまかせ下さい!!
阿部輪業
平・五町目　☎74－4073

金融 勿来商事
▷お電話でお気軽にご相談下さい
▷ご一報次第係員が参上いたします
▷秘密厳守
☎74－5498
平字菱川町5－3

モケイの いいじま
夏休み工作まつり
7／21～8／25

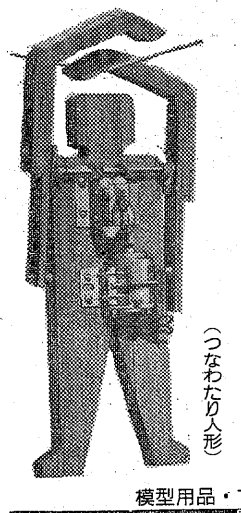

（つなわたり人形）

自由工作のサンプルや材料と工具がいっぱい揃ってるヨ
▶スーパーカー（プラモ）キット
¥100のカウンタックから
▶電子部品　応用キット
¥600の1石ラジオから
▶鉄道模型とモデルガン
¥5700　44マグナムなど
▶ラジコンカー、ラジコン機
ラジコンボート・オールセット
¥16800　ポルシェ935など
模型用品・マリン用品の専門店
いいじまホビー
いわき市・平・南町72－2　TEL・74－6414
営業時間　午前10時から午後7時まで

火災を予防し
生命財産を守ろう
防炎加工
当社は消防庁の厳重な検査を受けて合格した日本防災協会の指定業者で　防災加工に関しては責任ある仕事を行っております
適合施設登録番号甲NO2001
全国防災加工振興会員
日本ドライクリーニング協会員
株式会社 オギノ
本社　いわき市内郷綴町一之坪61
電㉖1051
平店　いわき市平字紺屋町13
電㉔5852

ひふ病 なら
おまかせ下さい。

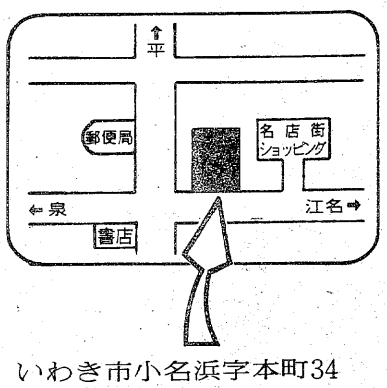

カユイひふ病
頑固なひふ病
子供のひふ病
顔面のひふ病
手足のひふ病
陰部のひふ病
いわき市小名浜字本町34
ダルマ薬局 ☎㊷2222 ㊸2561
車でおいでの方はお申し出下さい　無料駐車券進呈

8月15日の陰影

八月十五日――終戦記念日。この日に対する人々の感慨ほど「世代」を感じさせるものはない。サラリーマン社会は、各世代の集合体だから、その感慨をみて〝付き合い〟の呼吸を知っておく必要があるのでは…。少なくとも昭和一ケタの管理職諸氏には「八月十五日」は息づいている――。

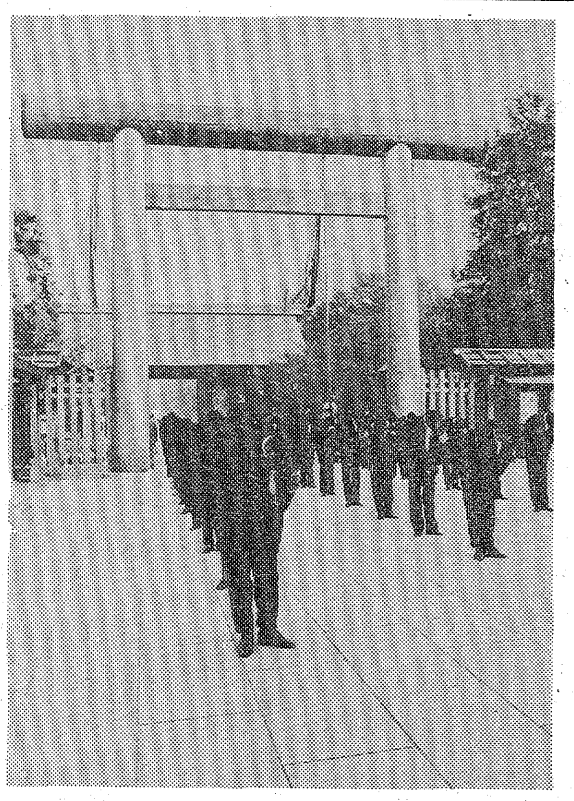

【戦争にまつわる悲話多し　二度と再び…】

焼け跡残す〝戦中派〟

20代8割が終戦意識なし

《現在の管理職》

サラリーマン

終戦記念日に靖国神社を訪れる人は少なくない。これは主義や主流を超えた行為なのだろう。と同じように、飲み屋にいって軍歌を歌う中年男の心理もまた理屈ではないのである。

ある銀行に勤務するAさん（四）は「終戦のときの記憶は十五日がくるたびに鮮明によみがえってくるんです。もう、よかったとか、悪かったというのではなく、ただ強烈に思い出されるんです。若い行員なんかに話しても理解してもらえませんな。子供ごころに虚脱感を味わったわけだけど、その重量はいまの人にはわかってもらえません。まあ、だから戦無派と腹を割って話そうとも考えないんですけど…」と語る。

なにしろ、そのすぐ前まで信じていたことが、価値感が一気に崩れ去ったのだから、ショックであり、永久に消えない傷であることは間違いあるまい。

さて、問題はいま管理職にある〝エライさん〟は、この戦中派なのだ。うっかり「終戦記念日なんてなんなのサ」なんていってしまうと、いつまでもにらまれること確実だ。

「まあ、ビールでも飲みながら上役が終戦のときのことなどを話し出したら、一生懸命きいてやることですな。いかにも、共鳴するような顔をしていると〝やっぱりキミも日本人だなあ〟なんていわれるハズ。相手の心証をグーッとよくすることになるんです」というのは評論家のM氏だ。

つまり、それほどにある世代には八月十五日が強烈な影を落としているということである。

だが、終戦後に生まれたサラリーマンにとっては、あまり重要ではないのだ。こちらは食品会社に勤務するOさん（三）。

「正直いってピンときませんよ。たとえば昭和一ケタ生まれだって、日露戦争に勝ったといっても、大した感激を持てないのと同じです。ボクたちにとっては、巨人が阪神に負けたことの方がはるかに現実的です。もちろん、歴史としての興味はありますがネ。また、父や母の話から、あるていどの〝近さ〟はあるけど…」とたんたんとして語るのである。

こうなると、土俵がちがうのだから相撲にはならない。しかし、M氏の言葉ではないが、相手の心情を理解してやろうという気持ちだけは必要なのではあるまいか。

昭和一ケタ生まれの特長について「三できない世代」といった人がいた。ダンス、英会話、車の運転だそうである。そんなあわれ？　な連中が、終戦記念日にかぎっては、目を光らせ、口にツバキして語るのだ。その胸の内にはまだ〝焼け跡〟がなまなましく生きているといいたいだろう。

どうせ、年長者は先に行くに決まっているのだ。せめて、いまのうちは同情を持って、彼らの〝終戦記念日〟に敬意を表しておこうではないか。まして、それが相手に気に入られることになるというのだから…。

「終戦記念日を意識するか」という問いに「する」という回答が五十代九八％、四十代八九％、三十代六二％、二十代二三％という結果が出たという調査もある。

戦後三十二年、まだピリオドの打たれていない個所もある――。

スタミナ人間への道

「夏バテだよ」「こう暑いと元気は出ないさ」――そんな言葉がオフィス内でできかれる時期だ。しかし、みんな内心では「なんとかしてスタミナを…」と必死なのである。

冷たい水

しかし、そのためにしばしば〝間違い〟をおかしている。たとえば、せっせと肉料理をつめ込んだりしている人間のなんと多いことか。たしかに、肉はスタミナの源動力でもあるだろう。だが、それも「消化・吸収されて…」という条件を満たしての話ではないか。

現実問題として盛夏のいま、だれもの胃腸機能が万全とは考えられないのだ。暑さのためにかなりまいっているのである。

しかも、冷たい水を取りすぎるのが夏の生活だ。「なんか冷たいものでも…」というのが夏の接待の基本なのだから仕方がないが、これがわれわれの〝スタミナ〟を一層、消耗させることになっている。

冷たい水が胃に入ると、その刺激によって胃液の分泌はそこなわれる。しかも、胃液自体が水のために薄められてしまう。

そうした状況下で消化のあまりよくない肉などを「スタミナの基だ」といってつめ込んだらどうなるか答えははっきりしているではないか。

汗を流しすぎ、ノドがかわいていても、ジッと我慢をすること。これがスタミナ人間への道でもあるのだ。

ガブのみは厳禁！

夏バテ胃腸の弱る時期

「冗談じゃあない。オレ、女なんかいらないよ。横に人間がいるだけで暑くって…」などというようではスタミナ人間としての資格はないといってもいいだろう。

酷暑のなかでも、堂々と女性を御すぐらいの力がなければ男といえまい。そのためには、スタミナ食品に気を配ると同時に消化器官の完全な機能発揮を維持するように心がけなければならないのである。

冷たい水をガブガブ飲むヤツにはスタミナ人間はいないのだ。

本

鬼の女房

田辺　聖子　著＝角川書店刊・九四〇円

あの〝おセイさん〟の王朝鬼譚（たん）。なんといっても「男知り」なんだから、われらサラリーマンが読んでも大いに勉強になるのである。

「今昔物語」「古今著聞集」などから鬼に関するものを拾い出し、それを〝おセイさん〟風に縦横に包丁を入れての料理。なんとも口あたりがよく、そのくせ「ふふん」と苦笑させられてしまう。

表題の「鬼の女房」は橘則光と鬼の話だ。

ある山中の小屋、絶世の美女がいて、亭主の鬼にその美女のかいがいしい尽くしぶり。これをかくれ見ていた橘則光はすっかり感心してしまう。

もともと則光は、女の精神性をあまり認めていない。それだけにこの〝鬼の女房〟にすっかりイカれてしまう。やさしくて、美人で、色っぽくて…。「これぞ」とばかり、この〝鬼の女房〟を連れて逃げ出した。

追っかけてきた鬼はなんといったか。

女房はお前にくれてやるよ、人間の男。おれは、もうその若い女房を実はもてあましていたんだよ…（後略）。

クロレラを愛食して…
本来の健康を取り戻そう!!

太陽から生まれた世界の自然食品
純正クロレラトップス
240粒入り　¥2,200
1200粒入り　¥10,000
全国国立大学病院
財団法人協会採用

毎日の食事がとてもおいしくなった

蕪木　教純（62歳）
岩瀬郡天栄村上白子字四十壇
TEL　七一六七　十四

愛食三箱に入りましたが、いままで胃の調子がわるく、とても疲れやすく又便秘もあったが今はとても胃の調子も良くなり、又便秘もなおり毎日の食事がとてもおいしくいただいております。

ご連絡いただければ近くの販売店からお届けいたします
福島クロレラトップス総販売元
株式会社　河内屋商店
電話（平）23－4121代
お問い合わせは工藤へどうぞ

寿
華燭

お二人の永遠の愛を誓うに
ふさわしい豪華な
総合結婚式場　報徳会館

◆特　典
報徳会館の協賛店の商品を御予約され　今秋挙式をなされる方には豪華なサービスがございます
Ⓐお二人の結婚を記念し　幸せのひとときいつまでも聞けるように　式から披露宴の模様まで収録し　レコードにより再現し　プレゼント致します
Ⓑネーム入り座布団（5枚組）をプレゼント
Ⓒお二人の写真入り礼状を　晴れの門出に出席して頂いたご来賓の皆様へ　当日無料で進呈致します
（上記の内いずれか進呈）
◆宿泊　宴会　商談などにもご利用下さい
大衆的な格安のお値段で承ります

総合結婚式場　報徳会館
いわき市内郷御厩町八合40　TEL・26－2211～2213

駒谷俳句会

七月例会

兼題「瀧」

瀧しぶきくまなく濡れしほこら神　鈴木　純一
谿杉のこずえをわたる瀧の音　三部波志免
万雷を目で聞く瀧の白布かな　武川　一夫
片岩に身を寄せ通る瀧の裏　丹羽　千古
青春の語り瀧道に来て黙す　外山　卯洋
もう一度足場確かむ瀧の前　赤城いさを
瀑落つや地に足つけんと対峙する　向坂宇多子
三千年の流転しぶきて瀧光る　鈴木　章司

同「さるすべり」

分蜂の蜂群れ去らず百日紅　鈴木　純一
百日紅庵主とひととき茶説法　丹羽　千古
論題なほ進展見ずに百日紅　向坂宇多子
百日紅雌雄を決す好試合　百日紅妻あらぬ夜はすぐ鎮む　鈴木　章司
百日紅月余は咲けり蔵屋敷　外山　卯洋
百日紅膚涼やかに瓦門　三部波志免
百日紅緋色の奥に空の青　武川　一夫
　　赤城いさを

同「雑詠」

まろび寝の小さき母や蚊遣の火　鈴木　純一
日焼け顔見合ひてうまし葛桜　赤城いさを
きっかりと髪束ねあげ暑を耐ふる　向坂宇多子
物象を凝視すること夏痩せぬ　赤城いさを
反れるだけその身を反らし蝶生る　三部波志免
戸障子も拭き込みてあり夏座敷　武川　一夫
虫干に黙して妻は一日終え　丹羽　千古
盆の月吾を迎える小豆花　外山　卯洋
妻の手の紅めざましく梅を干す　赤城いさを
球児去れば早や蜩の鎮魂歌　武川　一夫
黴の香や志士の抜け道石畳　丹羽　千古
八月や心に詫びて武者修業　外山　卯洋
砂に伏し暑き太古のたより聴く（勿来海岸）　丹羽　千古
一刀の下に切られたき西瓜割り　鈴木　章司
終戦史読みづく青柿頭より落つ
姫百合は長き箇持つコーヒー館　外山　卯洋

☆「三千年の流軒しぶきて瀧光る、章司」―悠久三千年も変わらぬ姿の瀧。大自然は偉大である。有為変遷のこの世をじっとながめてきた大瀧。無常の世を映してきたことである。きのうのごとく、きょうもまた水しぶきをあげて瀧は生きている。

☆「まろび寝の小さき母や蚊遣の火　純一」―蚊取り線香を立てて母はうたたねをしているのである。母の前では、いくつになっても、こどもでしかない―名実ともに―それなりにうつうつと母親の有り難さを感じることである。石川啄木の短歌「たわむれに母を背負ひてそのあまり軽きに泣きて三歩あゆまず」を思い出す。母への感謝の気持ちは軌を一にしているのであろう。

共感を呼んだ最高点句。

☆「きっかりと髪束ねあげ暑を耐ふる　宇多子」――こう暑くてはたまらん。しかし暑さに負けていてはならぬ。気持ちをひき締めるためには、まず形からというわけで、髪をキチンとたばねあげる。大和撫子風の納涼法であり、高点句の一つである。

☆「反れるだけその身を反らし蝶生る　いさを」――生物学者は一瞬の変化をも忠実に丹念に追究してゆく。中七の「その身」が生きている。

☆「虫干に黙して妻は一日終え　波志免」―家事専門業の主婦。家族全員の衣類の虫干しには、まる一日が費やされる。黙々と励む妻。それは毎日が自信のある仕舞いである。

☆「妻の手の紅めざましく梅を干す　一夫」――梅をつけることは、年功を積んだ女性のみの特技。一粒一粒に語りかけるように、いとおしみながらつけ梅を干す。だから〝おふくろの味〟なのである。指先を真っ赤にしながら。きれいな白い指であるが故に、あざやかなのである。うしろには夫のあたたかい眼がある。ほほえましい情景である。

☆「片岩に身を寄せ通る瀧の裏　千古」――瀧道から落ちたら大変。しぶきが降りかかっていて、瀧の裏側の道はすべりやすい。足元があぶない。やがて見えてくるであろう瀧の絶景を期待しながら、あせる気持ちを抑え、一歩一歩慎重に進むことだ。

カット・森谷秀雄

次回8月例会は八月二十日、文化センターで開催。兼題は「花火」2、「蜘蛛」2、「雑」3である。

（卯洋記）

松葉杖から四輪車へ……㊦

冒険旅行

真尾　悦子

国道六号線から柏で六号線にさえ入ればそのまま真っ直ぐに平へ行ける、と隣家のベテランが教えてくれた。距離は約二百五十㌔。二時間に一度休憩すれば大丈夫。家人は、ナニ、途中であんまり疲れるようなら引き返せばよいではないか、といった。ともかく、行けるところまで行ってみよう。

「そうね」と私は心底の不安をひた隠しにした。年甲斐もなく、一方では心が弾んでいたのである。

地図には赤く太く描かれている国道だが、実際には曲がりくねっていたり、それらしくない狭い道路だったり、と千変万化。とくに、交差点はおろか、三差路、五差路という分岐点に、各道路名の標識がないのが多いことに困惑した。ヒヤヒヤしながら勘をたよりに進むと、直線コースの途中に取りすました標識が立っていたりする。どうして分かれ道の手前に標示してくれないのかしら、とブツブツいうが、じつは地獄で仏の心境で、標識に熱い視線を投げているのだった。

柏で無事六号線に入ったときは真実うれしかった。もうしめたものだ、と思った。ところがどうして、新しいバイパスを知らないでくねくねとした市街地へ入り込み、ながいあいだ国道の標識に出会えないで気を揉んだりした。助手席でも、無言で眼を皿にしている。「あった！」と、まるで国道の標識を見つけるために車を走らせているようなあんばいである。

混雑している交差点で、あっというまに大型トレーラーが接近してきた。無体にも、私の左側から追い越そうとしているのだった。大きな図体から威勢のいい若者が首を出し、けたたましく警笛を鳴らしながら何やら怒鳴っていた。私の加速の遅れがじれったかったのかもしれない。初心者マークと運転者の顔を見て違反追い越しをあきらめたのであろうか、いまいましそうに首を引っ込めた。

気がつくと、日立へきてしまっていた。午後一時半、四時間以上も運転をしつづけたことになる。

「肋骨が破裂しそうだ！」と隣席でだいぶ差し迫った声がした。緊張のせいか、空腹は感じなかったが、それは、私も少々、つらくなっていた。やっと駐車しやすそうなドライブインを見つけて、注文もそこそこに手洗いを借りた。

常磐線の車中で見ると、磯原あたりからずっと海岸沿いの国道と並行している。あそこを一度ドライブしてみたい、とよく思ったものである。しかし、自分でハンドルを握ると「岩のかたちが何ともいえないなあ」などと横で嘆声をあげられても、チラとわき見するゆとりもない。ひだすらに六号線をたどって平に着き、さらに四十九号線沿いの友人の家までいっ気にゴールインした。

庭先へ車を入れて声をかけると、廊下に飛び出してきた彼は目を白黒して突っ立ち、絶句していた。前日電話で話してはおいたのだが、現実感がなかったといおうか――。私自身も、まさか自分の運転で彼の家までこられようとは思わなかった。いつもは、バス停からの坂道だけでも青息吐息なのである。

いのちがけの助手をつとめた家人は、まぶたが腫れぼったいほど疲労困憊の様子。車からおりて老いた格好で腰をたたき「何はともあれ、たいしたもんだよ」と苦笑した。

（埼玉県狭山市南入曽一〇四六ノ一八・作家）

＝おわり＝

成人映画
ネオン街の罠
監督・撮影・脚本……西原　儀一
泉　ゆり
小杉　じゅん
夜の履歴書
★愛欲！　魔力！　憎悪！　虚栄！狂乱……夜の履歴書
同時上映
本番（ほんばん）
オンナたちは
紅いライトに肉体をさらしても
いたわりあい、つるみあい
傷なめあって、生きるのです――
原作……藤本義一
週刊小説掲載「市井」より
監督……西村昭五郎
宮下順子
山口美也子
協力・東京浅草ロック座
信州ミカド劇場
情欲責め
●ミリオンフィルム●
17日～23日公開　絶賛ロードショー　平ロマン劇場
絶賛上映26日まで　遠すぎた橋　各画座

内科・胃腸科・循環器科・放射線科
山尾内科胃腸科医院
・入院設備あり・　院長　山尾昭二
いわき市平字古鍛冶町12の3　TEL・㉓2120

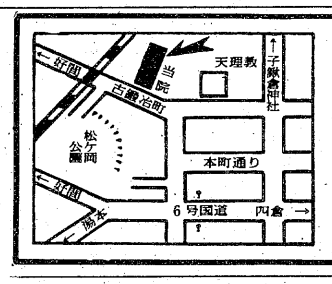

志賀整形外科外科
[入院随時]
駐車場あり
院長　志賀柳一
いわき市平字鍛冶町27　電話㉓5050（院内）・夜㉓5051（自宅）

宗家　山野愛子（入学随時）
小泉着装教室
いわき市平字南町五　電七四―七五四七

痔と漢方
いたみ・出血
すみやかに治す
井上漢方をお試し下さい！
いわき市植田駅前
イトーヨーカドー1階外側
井上薬局
漢方薬剤師　井上禎二
☎02466―3―1211（代表）内線260

白木沢産婦人科
院長　白木沢長史
（入院応需）いわき市平字月見町51の4
☎74八三七五

皮膚科
三浦皮膚科医院
三浦正男
いわき市平字材木町（堂ノ前遊園地隣）

ガイド・コーナー

獄門島（ごくもんとう）

犯人（ホシ）を当てろ!!

今月下旬に公開される横溝正史原作の〝金田一耕助シリーズ〟第三弾「獄門島」＝市川崑監督、石坂浩二主演＝の犯人を当てて賞金を稼ごう。

①一ノ瀬康子（花子役）②中村七枝子（雪枝役）③坂口良子（お七役）④浅野ゆう子（月代役）⑤草笛光子（お小夜役）⑥太地喜和子（巴役）⑦大原麗子（早苗役）⑧司葉子（勝野役）―の八人から、犯人と思う人間を選び、その役名で答える。

ヒント　映画の中の犯人は原作とは違う。

応募規程　ハガキに答（役名）を住所、氏名、年齢、職業を明記。26日（当日消印有効）まで、東京中央郵便局私書箱2004、東宝宣伝部「獄門島」係。発表は九月中旬、全国紙誌上。賞金は、一等50万円（一人）を含め、総額100万円。

プレゼント

デビュー（19年前）以来初めてオリジナル『レッツ・ツイスト・NO1』（シングル）を出すなどで注目を浴びる。真のロックン・ローラー、内田裕也（三七）。彼をスペシャル・ゲストに迎えその「ロックン・ロール・パーティー」が28日午後一時から、平谷川瀬のウエディング・プラザ「新瀧」で。

このパーティーの入場券をいわきのロックン・ローラー20人にプレゼント。

希望者は、ハガキに住所・氏名・年齢・職業あるいは学校学年を明記、20日まで「オーノ/ヤング」パーティー係まで。発表23日。

（提供・リバプール）

ビバ!!アメリカ

「自由の国」アメリカ。「富める国」アメリカ―。未知のものへの飽くなき探究心―フロンティア・スピリット（開拓精神）が世界一裕福な国家を作り上げ、リンカーンのように貧しい木こりの家の出身でも、大統領に迎え入れる寛容さが「個性」と「自由」を重んじる思想を育て上げた。

そうした、我が祖国・日本とは全く異質な〝なりわい〟が、日本人、特にヤングにとってはこの上ない魅力となっているようだ。今回紹介する、菜緒さんとEIL（国際生活体験）に参加、渡米中の木田浩子さん（二七）＝常磐関船町矢津、磐女二年＝の投稿によく表れている。

やった!! やっとのことで『アメリカン・グラフィティ』のサン・トラ盤を手に入れることができました。

映画を見たのが半年前で、4人の主役達にシビレというよりも、60年代の若者達の青春、ロックン・ロールにシビレ、「『アメリカン・グラフィティ』こそ、青春映画の最高傑作だ」と決めつけ、再び平の映画館に来ることを楽しみにしている私なのです。

〝アメリカ的な落書き〟という意味通りに、夏の夜の12時間が、ユーモラスに、人生の出発点らしく描いてあり、グッド、グッドでした。監督が若いせいもあるのかナ？

まだ見てない人、必ず、今度来た時こそ、見るべきだと思うよ。絶対に損はしないよ。

（菜緒）

サンタ・バーバラに来て、10日が過ぎようとしています。家族にも、すっかり慣れました。みんなとても親切にして下さいますので、安心して毎日を過ごせます。

14日には〝フィアスター・パレード〟があり、私達は初めて見せていただきました。見るもの、聞くものが珍しく、みんな、有意義に過ごしています。

（7日・木田浩子）

サンタ・バーバラのアンドリュー・クラーク鳥類保護区

投稿規定

昨日は33回目の一敗戦記念日」。あの〝無謀な戦い〟で命を失った日本人は300万人を超し、原爆など戦争の後遺症に悩む人も数多い。

戦争といえば、受験戦争ぐらいしか経験のない我々は、戦没者の血の礎（いしずえ）によって享受している〝平和〟を失ってはならない。

あて先は、平字田町63、いわき民報「オーノ/ヤング係。

ギブアウトスペース

苦い涙

◇自分の道を見つけた俺
オマエは　涙も見せずに　ほほ笑んでいた　俺の夢に　オマエはいない　俺れ　だれよりも理解していたオマエだ

◇別れを告げる前から　オマエは　気付いていたのだろう　無理して作った　オマエの笑顔が　影に隠れて泣いていた

◇オマエに　悲しい涙を教えてしまった俺　二年過ぎた今　オマエは　だれも愛さなかった　「忘れてくれ」とヒドイ言葉をぶつけた俺を　待ち続けてくれたと人は言うけど　今さら　何を言えばいい　今さら…

（恭介）

プレ募ハガキ

中島みゆき

◇連続当選　ハッハッ、「ハウス」の券当たっちゃった。あきらめていたのに…。調子に乗って、連続当選をねらって…。といっても、レコードは当たったことがない。何しろ、ステレオがない。それでも欲しい、中島みゆきのLP。（小名浜・飛島恵）

◇もしも…　ズ～ッと前の健太郎君、そして、先日の「ハウス」、いつも出しそびれてばかり。「今度こそは…」とビートルズに願かけて…、結果は、お察しの通り。今までの分も…。

もし、もしもですよ、当たったら、「あ・り・が・と・う」って叫んじゃう。

（四倉・ゆき美）

◇…じゃないけれど　キャンディーズじゃないけれど、♪暑中御見舞申し上げます♪毎日暑いけど、どうお過ごしですか。バテないようにガムばりましょ～!!

（内郷・アップル）

◇念願の…　みゆきのアルバム、前から欲しかったんだヨ!!　お願い、私におくれ。待ってます。

（同・ちゅ～りっぷ）

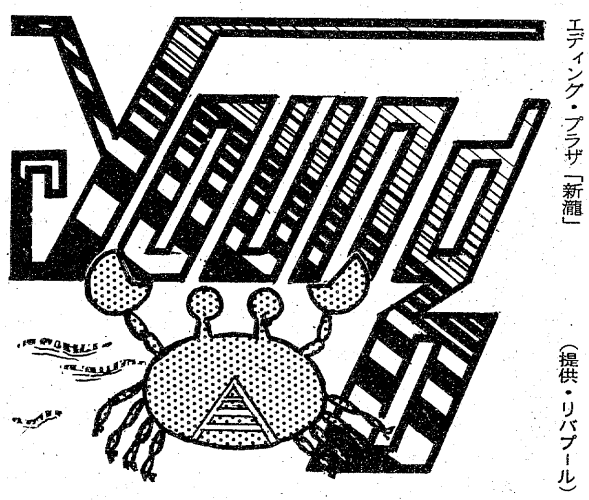

友部正人

東京・阿佐谷を中心に演奏活動をしているシンガー・ソング・ライター、友部正人のコンサートが明17日午後六時半から、市文化センターで。

ニュー・アルバム『どうして旅に出なかったんだ』を引っさげての来市。このアルバムでは、解説を谷川俊太郎さんが担当している。

料金千五百円（前売り千二百円）。問い合わせは、主催の「はいから亭」（22―二九一八）へ。

フォーク・ロック・イン

フォークソングやロックの大好きな人達が、気楽な感じで演奏したり、聴いたり出来るように、定期的にコンサートを開き、アマチュア・ミュージシャンや地区の音楽レベルを少しでも向上させることを目的とする全国運動、「フォーク・ロック・イン」主催の第一回コンサートが20日午後三時から、常磐市民会館で。

当日は、地元のアマチュア・バンド七グループ（フォーク五、ロック二）のメンバー約二十人が練習の成果を発表する。

チケットは、湯本町のハチヤ楽器店および同町の喫茶店で。前売り二百円（当日三百円）。問い合わせは「フォーク・ロック・インいわき事務局」（鈴木一彦代表、44―五〇四三）へ。会員も募集している。

コンサート・ガイド

平けいりん
8月 20 21 22 27 28 29
■テレホンサービス　本場　電(0246)22―1234～8
郡山場外　(0249)44―3413
平場外売り場　いわき市平字新町　有料指定席増設
郡山場外売り場　郡山市方八町
■女子従業員募集中（本場および郡山場外勤務）
発走12時
A7・B3

●贈答用●婚礼用●霊前用
花は
☎21―1187（いいはな）へ
●生花教室＝池坊／小原流／草月流／古流
いつでも入会できます
花を全国どこへでもお届けいたします
日本生花商通信配達協会加盟店
菅井生花店
いわき市平字白銀町29　☎21―1187・74―2581

ホテル いわき
全館冷暖房
バストイレ
駐車場完備
☎㉑4433代

総合衣料品卸
※イギン礼服
※グンゼ肌着
※高原シャツ
超肥満体まで
各サイズ
デザイン豊富
TEL・23―2813代
箱崎商事株式会社
いわき市平字白銀町14

オカト貸衣裳店
いわき市平字五町目四（釜屋横通り）☎74―5883

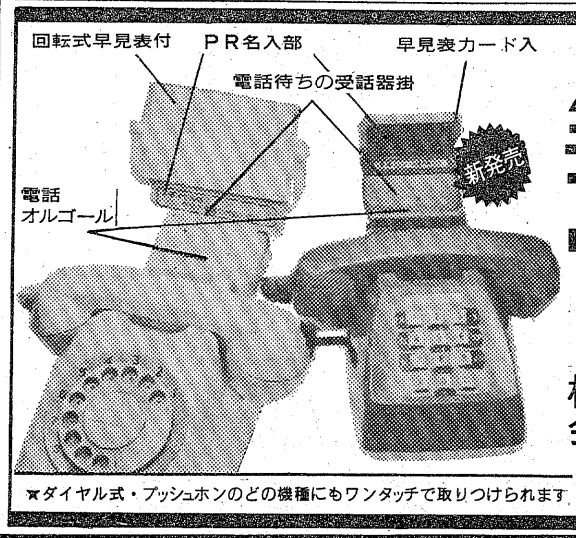

効き目のある販促品
テレゴール
■記念品・ご贈答用品
楯・トロフィー
名入れPR用品即納
総合ギフト商社　卸・小売り
株式会社ダイワ物産
いわき市平字十五町目14-1
TEL・74―7028
☆ダイヤル式・プッシュホンのどの機種にもワンタッチで取りつけられます

サラリーローン
ちょっと困った時のプロミスです
健保・国保証をご持参のお客様（お勤めの方）に「もれなく」1万円～20万円までご融資いたします。
お利息は日数計算の後払いで結構です。
≪奥さまローンお取扱い中≫土・日・祝日休
全国65支店・日本消費者金融協会会員
P LOANS プロミス
いわき支店21-2311
平大通りネモト3・SUNビル2F

親子二代、地域民の夢実る

沼部橋10月3日開通

2日は完工式　夜を徹し祝賀大会

いわき市内はもちろん、全国市町村道橋では最大最長といわれ、完成が待たれていた「沼部橋」の開通が十月三日に決定した。完工式はその前日、ミコシ渡御から郷土芸能の発表、素人演芸会、花火大会と地域ぐるみ、夜を徹し底抜けの祝賀行事が繰り広げられる。地域民参加の橋造りだけに喜びはひとしおだが、架橋には親子二代（鈴木長治・栄）の悲願も秘められており、高速道IC、289号国道にはさまれた要衝の地だけに、〝未来を開く橋〟として期待も大きい。

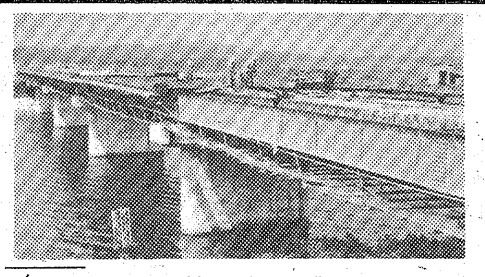

【完成を急ぐ鮫川の沼部橋＝左に白鳥を守る立て札が見える】

沼部橋は四十九年秋、鮫川をはさむいわき市沼部町宿（右岸）と山田町井ノ上（左岸）を対岸に架設工事に着手した四カ年継続事業。三十㍍上流には昭和二十七年に鈴木長治村長が四百五十万円で架けた木橋「沼部橋」がある。この鮫川には五㌔下流に6号国道の鮫川橋、四㌔上流に井戸沢橋がある。沼部橋が老朽化、これを失っては生活、産業に重大な影響が起きると地域民が結集して沼部橋建設促進委員会（鈴木栄会長・前市議長）を結成した。

市と二人三脚で猛運動を展開した結果、建設省の補助事業に決定した。総事業費三億八千万円からの市道橋に、国が三分の一の補助金を出すのは全国でも初めてとあって地域民は感激、皆で四百七十万円を出し合ったほか、橋際には三百㍍の公園用地を寄付するなど大変な意気込みで着工を迎えた。

長さ百五十四・六㍍、幅八・七五㍍（幅二㍍の自転車・歩行道を含む）新沼部橋の架設工事は順調に進んでいる。

十月二日午前十一時からの完工式には、瀬戸の園部武司さん親子三代の渡り初めを行うが、このあとには、北野神社のミコシ、子供タルミコシ、郷土芸能長持ち行列、招待客三百人、地域民五百人の大行列も渡り初めに参加する予定で、いずれも前代未聞のこと。

引き続き千三百五十平方㍍の橋上では、郷土芸能やおかぐら、午後七時からは素人演芸会、花火大会まで繰り広げられる。この費用に地元は千三百万円を用意した。

鈴木栄会長の話＝鮫川に分断された川部地区の動脈といえる沼部橋を、永久橋として残すことが私達地域民の夢であり、また私の二十五年来の夢でもあった。親子二代、地域のためにお役に立つことが出来て思い残すことはありません。今時は白鳥が訪れるなど縁起の良い年です。

安竜交換学生の渡米歓送会　いわき小名浜ロータリークラブは十九日の例会に交換学生で渡米する安竜博君＝小名浜高校二年＝を招き歓送会を開く。同君は二十六日、羽田発で出発する。

復刻本　25日発売予定　予約受け付け中

〝東海遊侠伝〟

いわきが生んだ明治の歌人

天田愚庵の名著！

いわき民報社

いわきが生んだ明治十七年、輿論社から発行した「東海遊侠伝」は清水次郎長物のタネ本として非常に珍しい本であります。この本をお持ちのいわき市常磐湯本町三園二一四、鈴木良一氏のご好意で本社が復刻本を出版することになりました。原本をそっくり忠実に復刻し、天田愚庵研究の第一人者中柴光泰氏（いわき短大学長）に解説文をお願いしました。

B6判、二百十六ページ、定価一冊二千円（送料は別）、化粧函入れ。発売は八月二十五日の予定ですが、一日からいわき民報社及び支社局で予約を受け付け中です。皆様の書架にぜひ一冊お備え下さるようお勧めいたします。

悪臭の小名川をドロさらい

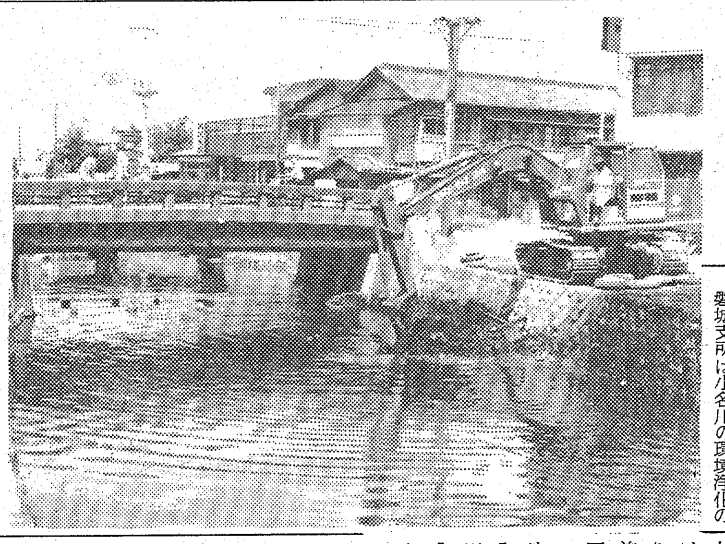

トラックに30台も

磐城支所は小名川の環境浄化のため、十～十二日にかけてしゅんせつ（ドロ揚げ）、十七～二十日には川沿いの雑草を刈る。

しゅんせつしたのは、「諏訪橋」の上手二十㍍と下手三十㍍の計五十㍍区間で、三日間に揚げたドロは八トントラックで三十台分もあった。また、雑草を刈るのは同支所前から「観音橋」までの約三百㍍区間。

同川は悪臭を放ち、蚊を発生させ、大雨の時はたちまち冠水しそうになるなど、諸悪の根源。的な川で、付近の住民は「これでしばらくは悪臭に悩まされずに済む」とホッとした様子。

【小名川でのしゅんせつ作業】

農家生活班研修会

31日、文化センター

農協中央会いわき支所、いわき地方農協婦人部協議会など共催の農家生活班研修会は、三十一日午前十時から市文化センターで開く。

農家の生活指導に当たっている各農協の生活指導員、農協婦人部のリーダーに大いに勉強してもらおうというのがねらいで、約百人が受講する。講師は県農協中央会の生活指導係員など。

第3回新世紀美術協会いわきグループ展

チャリティー小品展も

12画家が60点余

新世紀美術協会の第三回いわきグループ展（大黒屋デパート、いわき民報後援）が十七日から二十一日まで大黒屋デパート六階催し会場で開かれる。

回を重ねることに人気を集めているチャリティー小品コーナーは三十五点を準備、二万円前後とあって、ニューファミリーにも需要が多い。

新世紀美術協会いわきグループは新世紀美術協会の十二の画家の集まり。個性あふれる作品を、自由に、それぞれの持ち味を生かし画展を開こうと始めた。

代表作各一点など六十点余が展示される。チャリティー小品は市価の半値以下。

グループ会員と発表の代表作は次の通り（順不同）。

▽熊坂太郎「晩春」▽北郷喜三郎「補修」▽坂本勇「吾妻山」▽船山一衛「失われていく民家」▽大平洋一「工場風景」▽後藤全久「雲」▽四家武光「工場の一隅」▽橋本弘「北の町」▽平子貞男「月明り」▽広瀬諭「港風景」▽山野辺日出男「樹間」▽渡辺文雄「解体倉庫」

次年度理事長に岡田さん

平JC

岡田進一さん

平青年会議所はこのほど次年度理事長選考委員会を開き、副理事長の岡田進一さん（34）＝岡田乳業常務取締役＝を満場一致で選んだ。総会で承認されると十七代理事長が正式に決まる。東京農工大農学部卒業。

機関誌「家」7月号

いわき番傘川柳会

いわき番傘川柳会の機関誌『家』の七月号（第七十九号）が、このほど発行された。A5判十五㌻の小冊子ながら、十年余も続き、代表句の紹介や民報柳壇、各地区の川柳会の活動や催し、ニュース、随筆などが満載されている。

へイさん

9・28　中島安男

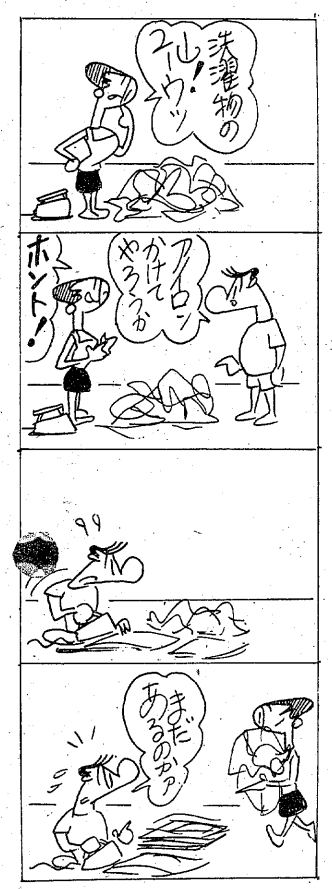

くらし随筆

女性の貧血

瀬川　寛

少し前になるが、ある県が発表した県民栄養調査によると、全体に栄養はよくなっているのになぜか「貧血」にかかっている人が多いという結果がでた。それも若い女性に集中しているという。そして献血の採血基準から判断すると、女性の七割は献血できないというのである。

◇

また都内の女性についても調査したところ、三人に一人は貧血だったというから驚く。自分でも貧血らしい、顔色がよくないと思っていても医師に積極的に診て治そうとする人は少ないそうである。ところが、貧血の及ぼす影響は多大だと、ある医師はいっている。

「仕事の能率は低下し、脳のはたらきは鈍り、疲労しやすくなる」そうである。階段を上るぐらいでドウキが激しくなり、息切れする時もあるそうで、さらには美容上でも貧血は大敵であるともいう。それに難産となり、母親として抵抗力も低下し、余病がおこりやすくなるといわれている。

従ってぜひこの貧血を治さなければならないわけであるが、簡単には治らないそうである。ただ貧血の原因で一番多いのが「栄養不足」だそうで、そのわけは最近、加工食品や即席食品を中心とした内容的に貧しい食事が増加したことによるものだそうである。カロリーはあるが栄養が全くお粗末とのこと。おいしいと思って食べても栄養価が低いそうである。

◇

また、やせたいという女心から朝食ぬきの人も多いというがこれは禁物であるらしい。要するに女性のみなさん!!キチンとした食生活をとることが貧血退治の基本ということになりそうだ。

（常磐交通・観光センター）

しゃくなげ

●第3回

新世紀美術協会いわきグループ展

出品者名

●大平洋一　●平子貞男
●北郷喜三郎　●橋本弘
●熊坂太郎　●広瀬諭
●後藤全久　●船山一衛
●坂本勇　●山野辺日出男
●四家武光　●渡辺文男

17日㈬～21日㈰　6階催し会場

文化の香りにみちたいわきを！いわきに大学を！タイコクヤは文化のまちをつくるために積極的に協力しております

全館夏物一掃大処分!!

大蔵ざらえ

好評開催中!!

21日㈰まで

大黒屋は心と心のふれあいを大切にします

大黒屋

皆様の利益を図る店

しゃくなげ

発掘30年の重文

天冠埴輪などドック入り

2年計画で修復作業

東京国立博物館　破片から7体復元か

文化庁は磐城高校に収蔵されている国指定重文「天冠埴輪」などを二年計画で修復するため、十六日同埴輪と「埴輪跪（き）座像」のほか、破片数点を東京国立博物館に運んだ。両埴輪とも来年三月までに修復を終え、同高に返される。このあと残された同重文「埴輪女子像」と円筒埴輪などの破片数百点を、再び同博物館に運んで出来るだけ完全な形に復元、翌五十四年三月までに修復を修了する。

これらの埴輪は昭和二十三年、いわき市平神谷作字腰巻地内から出土したもので、天冠埴輪を含む出土品が同三十三年、重要文化財として国から指定された。現在ほぼ完全な形に復元されているのは天冠埴輪の「男子胡座像」と「埴輪女子像」の二体。「埴輪跪座像」は肩の部分から上が復元された。

男子像は発掘後すぐ同博物館で復元されたが、女子と跪座像は発掘にあたった同高史学クラブOBの手で行われた。同三十七年耐震、耐火構造の収蔵庫が完成、同地内からの出土品が収納された。いずれも全国的に珍しいもので、特に男子像は頭に冠をかぶっており、有数の貴重な埴輪。

県内外からの見学者も多く、最近では月に二～三回公開していた。しかし復元してから二十数年もたっているため、もろくなっているうえ、破片のままの出土品が二十箱も収蔵されている。こうしたことから全体の完全復元をしようという計画が進められていた。

出土品の中には武人や女子像、馬、家などの破片が含まれており、完全復元されれば人物は合わせて七体以上になるものとみられる。

【修復のため磐城高の収蔵庫から運び出される天冠埴輪】

おぼれた学童救う

大久川河口　根本さんが人工呼吸

十六日午前十時十分すぎ、いわき市久之浜町の大久川河口付近で水遊びをしていた埼玉県富士見市鶴瀬西三ノ一三ノ七、鮮魚商坂本光男さん(四ヨ)の三男勉ちゃん(六ニ)＝小学三年＝は、ここ数日来の雨で増水した川の深みにはまり、約五十㍍押し流されておぼれた。近くにいたいわき市平字紅葉町、自動車整備工根本保男さん(四三)がこれを見つけ救助、坂本さんの人工呼吸で勉ちゃんは息を吹き返し、同市平の山田医院に運ばれた。幸い命に別状はない。

平消防署四倉分遣所の調べによると勉ちゃんはお母、両親の実家がある久之浜町に来ており、この日叔父の同県川口市川口町六ノ六ノ一〇、大工鈴木清さん(四四)と一緒に散歩がてら水遊びをしていた。

上り線はオール満員

車は渋滞、列車は40%増

お盆の間故郷で過ごしていた帰省客が十六日から、首都圏に戻り始め市内各駅とも混雑が続いている。

各駅とも二十日ごろまで込み合うものとみられるが、このうち平駅では午前中から上りの各特急、急行列車の乗客が並び、同駅職員は汗だくで応対。夕方上野に到着する列車は一四〇%前後の込み具合だという。いずれも子供を連れたり、両手に田舎のおみやげを持つなど、故郷のお盆を満喫した人達。

同駅では十一日から亚競輪が再開されたため、お盆の帰省客と合わせて大混雑となったが、十六日で終了することもあって、今後はそれほどの混雑もないだろうとみている。

一方、6号国道も月遅れ盆を済ませて帰る帰省客で上り線は車の行列。特に内郷駅前から常磐八仙にかけてネックになっているため渋滞はますますひどくなる一方。天候不順ながら涼しさに救われて事故も出ていない。

【下り線が渋滞した十三日と打って変わり上り線は車の行列】

人命救助、民間協力者を表彰

いわき東署・栗城署長は十五日の全体会議の席上、次の五人を人命救助、勤務成績優秀者などで表彰した。

▽人命救助＝いわき市常磐下船尾町歌川四ノ三、運転手大和田敏行さん(三〇)は六日昼、同市小名浜下神白、通称・裏磯海岸で深みにはまっておぼれ、仮死状態でいた埼玉県熊谷市、幼稚園教諭中森江美子さん(二〇)を助けた。

▽交通安全協力＝同市泉町下川字薬師前一四三、磐城生コン社長玉手孝雄さん(四七)は昭和五十年度の市交通安全協会磐城支部長として活動した。

▽五十二年度上半期勤務成績優秀者＝署所在地第五区佐久間昭夫巡査　水上巡出所平間孝巡査部長　署所在地第四区阿部隆夫巡査

留守中に住家全焼

十五日午後九時二十分ごろ、いわき市勿来町白米字林中六二、会社員荒川速水さん(四三)方の茶の間から出火、木造平屋の母屋、物置二棟百三十八・五平方㍍を全焼、三十五分後に消し止めた。

荒川さん方では妻子は実家へ、荒川さんも近所の親類の家に遊びに行っているうちの火事で、勿来消防署の調べでは、仏壇のロウソクの火からではないかとみられ、損害は約三百万円。

あす平で心配ごと相談　協議会内平心配ごと相談所は十七日午前十時から午後三時まで、同相談所で。

内郷で健康相談　いわき市内郷支所は十七日午前九時半から十一時半まで、内町消防詰所で。

社内盆踊りの益金寄付

いわき音響工場

いわき市小名浜大原にあるいわき音響第一工場(千藤忠己工場長)は十五日、磐城地区社会福祉協議会に「交通遺児へ贈って下さい」と現金三万三千三百八十六円を寄託した。

この金は、六日夜同工場で催した納涼盆踊り大会での益金の一部と従業員（百五十人）が出し合ったもの。

昔懐かしい写真展に人気

七十七銀行四倉支店

七十七銀行四倉支店（志間徹治支店長）で八日から今月いっぱい、「大正の風物誌」と銘打った"懐かしの写真展"が開かれている。

展示されているのは二十点。大正初期の四倉海水浴場や仁井田浦、磐中柔道部など珍しいものばかりだけに、同銀行を訪れる人たちも「昔はこんなふうだったのか」と興味深げな表情。

同銀行では好評のため、来月以後も違った写真を展示するとしている。

【あれ、こんなだったかと昔の写真に見入る客】

天ぷらの火をつけっ放しボヤ

十六日午前九時ごろ、いわき市錦町糠塚二九、無職松本カネさん(七〇)方台所から出火、ベニヤ板天井を焦がして十分後に消し止めた。

勿来消防署の調べによると、松本さんが天ぷらなべの火をつけっ放しにしたのが原因。損害わずか。

交通事故

	発生	死者	傷者
いわき中央署	2	2	2
〃東署	2	0	0
〃南署	2	5	4
今年の累計	986	17	1,337

（16日・県警交通企画課調べ）

涼味爽やかに…
金入り
水ようかん
ご進物用の化粧箱入りも用意しました
9コ入り 1,200円　12コ入り 1,600円　15コ入り 2,000円
お菓子の専門店 みす
TEL. 23-7111(代)

さらに充実したウエディング・プラザ新瀧がおくる
秋の御婚礼総合展示会
8/20(土)・21(日)・22(月)
時間AM9:00～PM6:00
新瀧全館
1周年記念 板油 貸し出し無料サービス！
御婚礼ご予約受付中！
まだまだ秋の佳い日に会場がすいています。
御宴会・同窓会のご予約もうけたまわっております。
お問い合せ・お申込み ☎21－3955(代)へ
ウエディング・プラザ 新瀧
いわき市谷川瀬字明治町30（いわき市庁舎南向い）

引物・漆器 家具の丸ほん　御赤飯 まるいち　貸衣装 はまつ　引物 採い菱　印刷 いわき印刷　引物・織維 ジョイルーム 常交商事株式会社　酒類 東洋酒販　引物・陶器 山田屋陶器店　口取り 四家広松商店
引菓子 松月堂　生花・ブーケ 花森エンドー　引物・陶器 武田陶器店　口取り 釜庄水産　松ケ岡美容院 ヤスダ美容院 井上美容室 クサノ美容室　引菓子 三方石ホ二屋　新婚旅行 常磐交通観光　引菓子 柏屋　V・T・R 記念レコード ビデオ福島 Recording プラザ

読者の声

きょうのことば

酒は天の美禄なり

（貝原　益軒）

〝新盆供養回り〟に思う

平　高田　直純

タオル、ハンカチ、石けん、ムギ茶、ノリ、ふろしきと新盆回りのお返し物はさまざま。中にはガラスコップ、茶わんなどもあった。

私の親類や知己、職場で亡くなった人は、今年は二十軒近くあった。それぞれ手分けして供養のため、各家庭を訪れたが、新仏を持つ家庭は、盆だなに趣向を凝らし、接待やお返し物の手配と、いろいろと気配りしており、大変な苦労であったと思う。

回る方も大変なら、迎える方もそれ以上の苦労が伴うものである。でも行かなかったら、来られなかったら、文字通り寂しい盆となり、新仏も浮かばれまい。それに土砂降りの雨の中、古来から伝わるじゃんがら念仏踊りが、泥まみれになりながら、新盆家庭を回って、供養の踊りをしていた。あのカネ、ダイコの音がなかったら、いわきの盆は、なりたたないほど、心の中に食い込んでいる伝承芸能である。

雨にたたられ通しの三日間であったが、新盆家庭で、酒やビールの接待をしないところが、昨年に比べて多くなった。土地の風習もあろうが、今はマイカーで訪れる人が多いので、意識的におはぎや料理等に変えたという家庭もあった。マイカー時代の良識として評価したいが、時代の流れは、少しずつでも改善へ向かって進んでいる。新盆家庭でも、供養回りの人達も、気苦労をしないで、気楽に盆を過ごすことのできるよう、新しい形態づくりが、これからの課題でもあろう。

（会社員・53歳）

『近世古文書解読講習会』開催を

平　佐藤　一男

過去二年にわたって、いわき市中央図書館は『近世古文書解読講習会』を開講し、市民のいわき史研修の一助となし、かつ文書解読によって、往時の政治・経済・文化等の、一端を窺知し得るもはなはだ興味深い。

三伏の炎暑も過ぎれば、秋色も近くにあって、灯下に文書解読演習も、また楽しいものである。

今秋もぜひ例年にならい『近世古文書解読講習会』の開催を、切に望んでやまない。

もしご計画があれば、紙上でお知らせを願いたい。

（無職・64歳）

一般投稿も月末まで受付

ペンクラブ「市民雑誌」

じょうばんペンクラブ（日野利秋会長）の「市民雑誌」発刊は十一月一日に決まったが、市民からの出稿参加を月末まで、常磐公民館（常磐関船町作田一・㊸二三〇五番）内ペンクラブ事務局で受け付けている。

既に童話、短歌、詩、随筆、写真などが寄せられているが、創刊号は三百〝程度のものを考えているので、まだまだスペースがあり会員外の一般投稿を、また高校生以下は会費無料なので積極的な投稿を呼びかけている。

海況速報

塩屋埼沖冷水塊は四度上昇

茨城沖で北に張り出す暖水は、中心水温二六度台を示しているがその影響は北緯三七度以南に止まっている。

親潮系冷水は、東経一四二～同三〇分付近を南下するものがやや強まり、本県沖には中心水温一九度台の弱い冷水塊が認められる。一方、塩屋埼地先に中心をもつ冷水塊は範囲が狭くなり、中心水温は一九度台で先週より四度ぐらい上昇している。

四十九～五十一年同期と比較すると、県南沿岸に冷水が残っている状態は各年とも類似しているが沖合を南下する冷水が強まったことは特徴的であり、黒潮分派が接岸していた過去三年より低めで経過している。

（13日・県水試調べ）

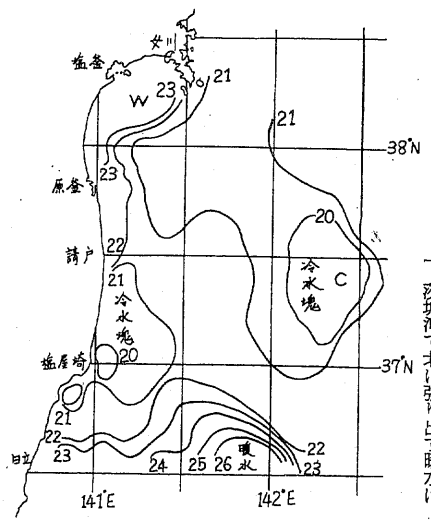

株式・前場

本日の市況は、前日の地合いを受けて大型株や公共投資関連株を中心に物色され、全般に一段高となった。朝方は積ハウス、東陶といった住宅関連が買われ、カーバイド、ダイセル、島津など低位の仕手株が個別物色された。半面宝、三菱、呉羽といったガン関連株が売られ、先駆したデーゼル、石井鉄などの仕手株は利食いされたあと、今週中にも信用規制がとられるのではないかとの警戒感が急速に高まり、大商い内ながらも全般は一服商状となった。

主な高い銘柄は大和ハウス十一円、中外薬十三円、ミドリ四十円、フィルム十二円、三菱石六円、大同コ十円、リコー五十円、アルプス十五円、トヨタ十三円。

安い銘柄は宝十円、新明和十九円、石川島五円、日電池七円、バルカー十円。

（地元銘柄）日化成九十五円、呉羽化七百二十二円、岡理ゴム四百二十円、白煉瓦二百三十円、東邦鉛百九円、東北電九百七十一円。

日経ダウ二十二円十銭高の五千二百二十四円十一銭。出来高三億一千万株。

（平・水戸証券調べ）

あすの運勢

八月十七日（水・先負）

小川石洲

【1月生】たとえ失敗してもくじけるな、先行き明るい

【2月生】いたずらに動けばつまずく、現状守って安全

【3月生】情勢は心配するほど悪くない、冷静に取り組め

【4月生】あれこれ手を出せば失敗する、目標をしぼれ

【5月生】あせって先走ればつまずく、冷静に行動せよ

【6月生】たとえ苦しくもくじけるな、徐々に好転する

【7月生】引っ込み思案していては進まぬ、積極的に進め

【8月生】過ぎたことにくよくよするな、心機一転せよ

【9月生】他人事に深入りすれば不利、自分の立場守れ

【10月生】思いがけぬチャンスもある、じっくり取り組め

【11月生】運気が安定せず迷いやすい、軽々しく動くな

【12月生】信念を持って当たり道ひらく、消極的は不可

みんぽう　映画案内

※【平】

☆ひかり座（五・三〇）狼たちの影（七・〇〇）ザ・ディープ（長期上映）

☆楽楽館（五・四〇）新・青い体験（七・二〇）エクソシスト2（↓19日）

☆アポロ座（六・一〇）季節風（七・四〇）男はつらいよ・寅次郎と殿様（長期上映）

☆平東宝（四・二〇）青葉繁れる（六・〇〇）ハウス（七・三〇）泥だらけの純情（↓26日）

☆平東映（六・四六）サーキットの狼（八・一三）トラック野郎・度胸一番星（↓26日　翌朝四・三五まで）

☆名画座（六・一八）遠すぎた橋（↓26日）

☆平ロマン劇場（五・四〇）強烈！・トルコ人力車（六・四〇）むれむれ女子大生（七・五〇）犯して（↓16日）

☆東映パラス（八・四五）衝撃・悪女の履歴書（九・五五）若妻セックス乱行（一〇・五五）獣欲変態妻（↓16日　翌朝四・一一まで）

※【常磐】

☆三函座　性と愛のコリーダ　壇の浦・夜枕合戦記　岩風呂の情事（↓16日）

※【小名浜】

☆国際　濡れて泣く　覗きさわり魔　のけぞり四畳半（↓16日）

☆磐城座　泥だらけの純情　ハウス　季節風（↓21日）

☆金星座　犬神の悪霊　新・女囚さそり（↓19日）

☆銀星座　未来世界　サスペリア（↓26日）

※【植田】

☆うえだ館　俺の空　青年の樹

☆中央館　岸壁の母（↓20日）　暴行傷害　悶々時代

☆菊多館　性の道男一代（↓16日）　日本の仁義　淫獣（↓19日）

※お断り＝市場お盆休暇のため果菜と魚の市況休みます。

会と催し

17日

【磐城体育センター】▽小名浜海洋少年団訓練（9時）▽美浜会（13時）▽市公連館長役員会（13時30分）▽野田地区巡回映画会（18時）▽手話サークル役員会（18時30分）

【常磐公民館】▽わんぱく少年（17時）▽ペン字サークル、書道サークル、心象画会（18時）

【常磐市民会館】▽園部バンド（18時）

【ことぶき会館・いわき民報ビル】▽いわき写真連盟会議（18時）

【文化センター】▽平一中合唱練習、幼児家庭教育学級（9時）▽華道教室（10時）▽大黒屋社員研修、友部正人コンサート、男声合唱団、弦楽アンサンブル、黒潮学習会例会、みづゑ会例会、市青連役員会（18時）

いわき民報案内広告

⊙…一ダン四行　二、〇〇〇円（前納扱いです）
⊙…同一広告五回以上掲載は一割引き
⊙…お申し込み、お問い合わせは本社営業局広告部
電㉓一六六六代＝支社、支局、
いわきPRセンター＝電㉓〇六九〇＝へ

家屋

アパート　畳ガスぶろ水洗トイレ洋ダンス付▽日照良駐車可▽場所＝平下平窪▽連絡先＝電㉔三八七六

新築　高級アパート▽六畳六畳台所五畳▽バス水洗外設備良日照良駐車可▽場所平中神谷バス停瀬戸入口歩一分㉞2875

アパート　トイレ付き▽駐車可▽場所＝長橋町バス停裏▽連絡先＝電㉔三一〇六

アパート　洗トイレ付▽駐車可▽妻帯者のみ▽平・三倉35『三倉荘アパート』▽電㉓三三五七（丸仙）

学生　女子学生向き貸家▽築一年六、六、台所四畳タイルぶろつき駐車可▽場所＝中神谷国道事務所前▽連絡電㉓八七七五

雑件

夏だ　レジャー資金即時用立▽電話担保で保証人不要▽場所＝平字小太郎町山崎ビル内▽福栄商事株式会社㉑一三一二

募集

営業　社員・縫製請負・婦人アルバイトも可▽委細面談▽平字下の町三ノ二『葵商事』▽電㉓一六〇二

調査局

一正確・迅速・安心一
■対人関係・結婚採用人事・素行
■調査は極秘
いわき情報・調査局
ＴＥＬ（23）8184（代）

男子社員募集

◆営業部員　10名
▷高校・大学卒（普免要）
▷業務内容　健康指導員
社内教育制度によりエキスパート養成
勤務地＝市内・県内・県外（栃木・茨城）
※勤務地は本人の希望によります
▷待遇　固給10万円以上
他に歩合給平均10万円がプラス
ご希望の方は履歴書を持参して下さい
株式会社エスユーアイ
健康機器　健康食品の店　ケンコー館
いわき市平字田町52（旧交通公社跡）
☎（0246）22―2246（代）

急募

看護婦又は准看護婦
／1名／通勤・週休制／高給
優遇・委細面談
目沢耳鼻科
小名浜字隼人／電㊹9961

急募

盛業中につき
ホステスさん募集
委細面談
ニュー仙石・入舟
連絡電（54―5755　54―9905）
いわき市小名浜字中坪38（金星座ビル地下）

募集

■男女従業員　若干名（アルバイト・パート可）
資格：年齢18～25歳くらい
社保完備　日曜日休
履歴書持参
本庁舎前　湯本駅前
珈琲館　ソワ
平店　電㉒2911
湯本店　電㊹2766（代）

急募　販売員（アルバイト）当社独特の販売システムにより高収入が得られます　▽連絡先＝「いわき通商」電㉑五〇〇二

女子　事務員▽年齢20～25歳▽高卒・経理経験者▽給与時間委細面談▽日祝日休『生活用品センター』電㉑三四九七

事務機のことなら

トーホー事務機
☎〇二四六㉓一〇〇一

ご婚礼・ご宴会承ります
一〇〇名様までのお席がございます
旅館平安荘
・環境閑静
・駐車場完備
いわき市平字旧城跡一九　電㉓一四〇一代

不動産の鑑定評価
赤塚不動産鑑定士事務所
いわき市平字研町10の4・赤塚ビル
赤塚経理事務所内
TEL・㉓二四〇五

きもの帯
三井呉服店
平・三町目　電二三―〇一二三代

温泉がいつでもいっぱいあふれております
湯本温泉　湯本駅から車で3分
国際観光旅館連盟
日本観光旅館連盟
日本交通公社協定
ホテル　みちのく
常磐下湯長谷町
電（〇二四六）㊸二三六四代

スナック

華屋木
平・田町
☎㉒二九三三

躍進を続けるトヨタカローラいわきが業務拡充のため
社員募集
職種　営業部員……5人
勤務地　本社及び各営業所
年齢　20歳～30歳、高卒以上、経験不要。
待遇　当社規定により優遇す。
※希望者は履歴書をご持参又は、郵送下さい。
（8月13日～17日迄は休日となります）
トヨタカローラいわき株式会社
本社　いわき市平字堂ノ前5
☎（平）74―6166（代）
営業所　神谷・小名浜・勿来

免許番号建設大臣（1）第1962号
建設業県知事（特）49第2825号
東北土地開発株式会社
いわき支店　平・白銀町
☎23―1188・1189・2677
高級資材と優れた技術の
中神谷柳橋分譲住宅　社有地
●所在地　平中神谷柳橋10～3外
■交通　神谷住宅徒歩3分
■土地　166平方㍍（50坪）～200平方㍍（60坪）
■建物　77平方㍍（23.5坪）～81平方㍍（24.5坪）
■構造　木造2階建・瓦葺
■設備　浄化槽・ブロック塀・門柱門扉等を始めとした高級品使用
■価格帯　1,080万～1,123万台
■提携　福島相互銀行・千代田火災ローン
当社社員がご案内ご説明致します

不動産仲介ガイド

売地	平・八ツ坂団地　住居環境最高　330平方㍍（100坪）　3・3平方㍍　12万円
売地	平・四軒町　住居地域　346平方㍍（105坪）　3・3平方㍍　12万円
売旅館	平・尼子町　土地243平方㍍（73坪）　建物285平方㍍（86坪）　総額2,000万円

福島県知事　4　91号
飯野不動産株式会社
平谷川瀬字双藤町91☎22　3235

福島県知事（3）第211号
たけや商事不動産部
小名浜・辰巳町　電㊸3645・㊸2823・夜㊷2431

貸店舗　小名浜魚市場付近
喫茶店・事務所等むき
・1階　59・4平方㍍（18坪）
家賃10万円　協力金3カ月
・2階　59・4平方㍍（18坪）
家賃8万円　協力金3カ月
（仲介）

貸店舗　小名浜花畑地内
医院・事務所等むき
1階　115・5平方㍍（35坪）
2階　115・5平方㍍（35坪）
家賃15万円　協力金2カ月
（仲介）

マイホームは技術信頼の照栄産業
公庫融資とローンを利用した当社独自のシステムを確立しました。お気軽にご相談下さい
（常磐・旭ケ丘　植田・中岡団地に貸地有）
福島県知事（51）7502
総合建築　照栄産業株式会社
いわき市植田町南町2丁目6番の20
☎31251～3・夜間31015

駐車場完備
■出前敏速
公休日は毎週木曜日です
すし方
いわき市平・六町目本町通り　電㉓五六八五八