夕刊
いわき民報
郵便番号 970
いわき市平字田町63－7
いわき民報社
振替口座（郡山）4028
本社 0246 ㉓1666
小名浜支社 0246 ㉜3560
常磐支局 0246 ㊷2380
勿来支局 02466 ㉒2903

低調な国鉄

収入さっぱり

乗客やっぱり横バイ

貨物は不況で減少

昨年度市内各駅の実績

いわき市内の国鉄各駅（無人駅を除く）のまとめによると、昨年度の乗車人員（一日平均）は前年に比べて九九～一〇五％で横バイ状態だったものの、旅客収入では同じく一一五～一三〇％と微増にとどまった。また貨物の取扱量も不況を反映して減少。一昨年、地元の砕石会社が長期ストを実施したため、昨年になって急に取扱量が増えた小川郷を除き、各駅とも七七～一〇二％と低調。収入も八五～一四一％とサッパリだった。

乗車人員は平がトップ

一日平均の乗車人員では平が一万二千七百八十五人（前一年比一〇一％）。次いで湯本の五千四十五人（同一千百六人（同一〇三％）、植田四千は最高が内郷の一〇五％、最低が四ツ倉、小川郷、赤井の九九％。各駅ともほぼ前年並の乗車人員だった。

また旅客収入では同じく平が最も多く四百三十万円（同一一九％）、次いで平車掌区（列車内での切符の発売）が二百八十六万円（同一二七％）、湯本百四十二万円（同一一七％）など。伸び率では草野の一三〇％が最高で、その他は一二〇％前後。乗車人員が昨年並にもかかわらず、収入がそれほど増えていないことから、各駅とも近距離の乗客が多かったものとみている。

さらに列車内での乗車券発売による収入が、平に次いでおり『切符を正しく買っていただく運動』を展開中の国鉄にとって頭の痛い結果。同運動はオレンジキャンペーンとして昨年から、夏の期間中（七月二十三日～八月二十一日）展開されているが、効果のほどが期待される。

貨物扱量は四ツ倉

収入では勿来、四ツ倉の順

一方、貨物の取扱量は四ツ倉がトップで八百二十六㌧（同七七％）。勿来の七百八十二㌧（同九八％）がこれに続き、第三位は小川郷の六百六十二㌧（同一七八％）など。小川郷を除いて各駅とも前年並か、それ以下。不況のあおりをまともに受けており、第二次産業製品の出荷の低下に伴い各駅とも軒並み減少した。

貨物収入でもそれほどの伸びはみられず、最高は勿来の百九万円（同一二〇％）、次いで四ツ倉の八十七万円（同九四％）、湯本八十六万円（同一一六％）など。貨物を専門に取り扱ういわき貨物駅は第五位で二十四万円（同一四一％）。伸びが八五％と最低だった泉は一万七千円で第六位だった。

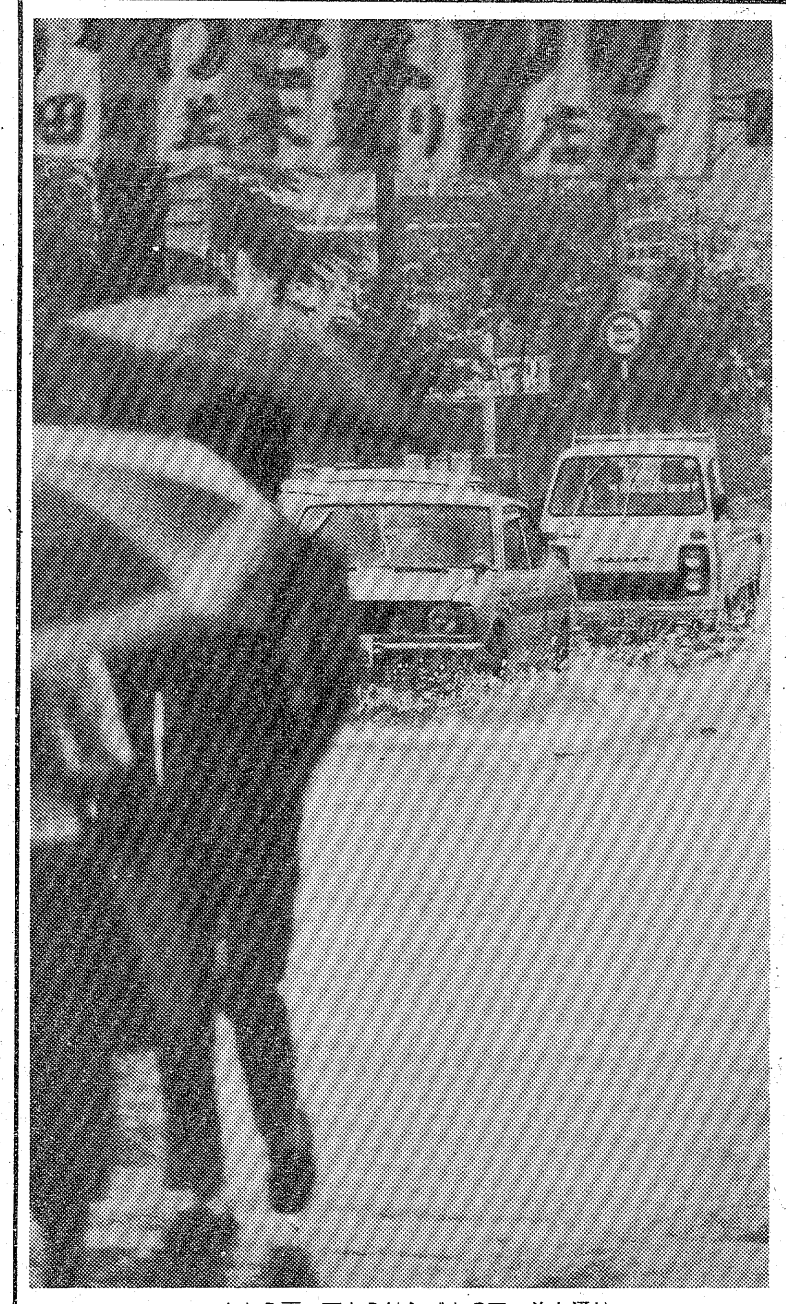

上から雨、下からはシブキの平・並木通り

雨雨雨

○…特に十一、十三、十四日はひどく三八㍉以上。市内の下水道は排水限度量（四一㍉強）に迫って"黄信号"。排水の悪い平の並木通り（県道）は連日の水びたし。車の走るたび泥水の洗礼をうける。

○…熱低二つが紀伊半島沖に停滞、十九日昼ごろまで"雨の牢屋"から解放されそうにない。

○…昨年もお盆は雨にたたられたが、今年はどうもひどい―お盆をあて込んでいた商店街は天を仰いで嘆息。

○…小名浜測候所の話では、八月の降水量は平年で一二八㍉だが、この夏は八日の一三・五㍉から十六日の一七・五㍉まで、雨の七日間の降水量が合計一六一㍉に達した。

磐洋信用金庫平支店

22日禰宜町にオープン

磐洋信用金庫（志賀要平理事長）は、平支店をいわき市平字祢宜町七の四五のヨーカ堂東側に建築中だったが、二十二日オープンする。鉄骨造り二階建てで延べ六百十平方㍍。職員十七人、支店長田山清重氏。

各種スポーツ
ウエア取りそろえてます
タイラスポーツ
平字田町103並木通りTEL㉔4508

特報

常磐少年球技大会は21日に

雨のため、会場も変更

十六日開催が予定されていた常磐防犯少年球技大会は雨のため二十一日に延期、場所も次の通り変更された。

▽開会式＝湯本一中▽ソフトボール（小学男子）＝湯本一中、湯本一小、長倉小▽フットベースボール（小学女子）＝湯本一小▽軟式野球（中学男子）＝湯本二小

ブラウス
ワンピース
スカート
全商品
3～5割引き
ファッショングループ ささき
●湯本駅前一番街
●イトーヨーカドー平店
1F プティック ルナ
●内郷ショッピングセンター1F

いわき抄

▼…甲子園のシーズンである。きのうは福島商業が敢闘むなしく熊本工と一点差、しかも今大会初の延長十一回戦で敗れ去った。今年はいわきから甲子園へ出場したチームがないから関心は低調だが、それでもテレビの前で福島商を声援する光景は市内いたるところで見られた。やはり福島県から選抜されたチームである、なんとか勝たせてやりたいと思うのは人情で、だれでも同じである。そういうところに郷土愛というか、やむにやまれぬ心情といったものを見ることが出来る。

▼…その甲子園で数年前まで、福島県チームのため在阪県人会の先頭に立って、応援団長格として活躍していた新妻正男さんに感謝する集いが、大和田弥一氏らが発起人になって催されることになった。新妻さんは四倉町上仁井田にお住まいで七十三歳。不動建設の専務で退任後は社友、同系列の田人カントリーの顧問をしておられるので、みんなでゴルフをしながら帰郷を歓迎しようというわけだ。故関内代議士の弟で、海軍大将高木武雄氏とはイトコ、「高木武雄は兄貴のような存在だった」とよく漏らされている。今なお熱血の士である。とにかく関西県人会の人たちの心こもる応援を得たのは、新妻さんのような方がいたからである。ありがとうございました。

軽くて、コンパクトな
補聴器
美しい音♪楽しい生活を創造する
オモト
平・二町目店・駅前店・中央通り店

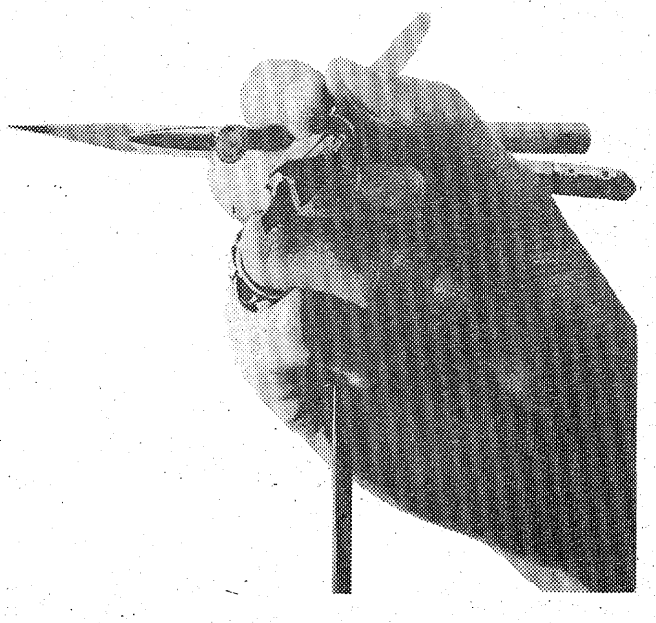

サン・アートでは、店舗デザイン、施工、管理など永年育んできた能力を活かして、ご満足のいく実践的で繁昌する店づくりを考えております。

商業ビルのプランニング・店舗設計・施工・管理・マーク・社名のデザインなど…

NOB設計 ノブ建築設計事務所
福島県いわき市平字南町21－3☎22－4712

インテリア設計施工・商業デザイン
有限会社 サン・アート
福島県いわき市平南町21－3/3－SUNビル7F☎22－4711㈹

稲作況

長雨低温に出穂足踏み

病害虫の防除呼びかけ

梅雨明け以降の猛暑から一転して低温多雨の日が続いており、出穂期を迎えた早生種の稲の生育に影響を与えそうだ。このため県いわき農業改良普及所は、生育が抑えられ気味に経過し、穂イモチ病の発生も懸念されるとして、農家に対し、防除の徹底を呼びかけている。

出穂期を迎えたのは、三和町、川前町など山間部を中心に栽培されている、早生種の「トヨニシキ」「コシヒカリ」「セキミノリ」などだが、〝冷雨〟が続いているため、生育が抑えられ、出穂できない稲も目立つ。昨年は低温障害を受け、出穂しないまま青立ちとなった稲も多かっただけに、今後の生育が心配されている。気象対策にはこれといった方法はなく、ただ天候回復を待つだけ。しかし、生育が抑えられると抵抗力が弱まり穂イモチ病が発生しやすくなる。

栽培面積の五四・六％を占める晩生種の「日本晴」は、出穂期が二十三、四日からで、低温による影響はいまのところ全く受けていない。

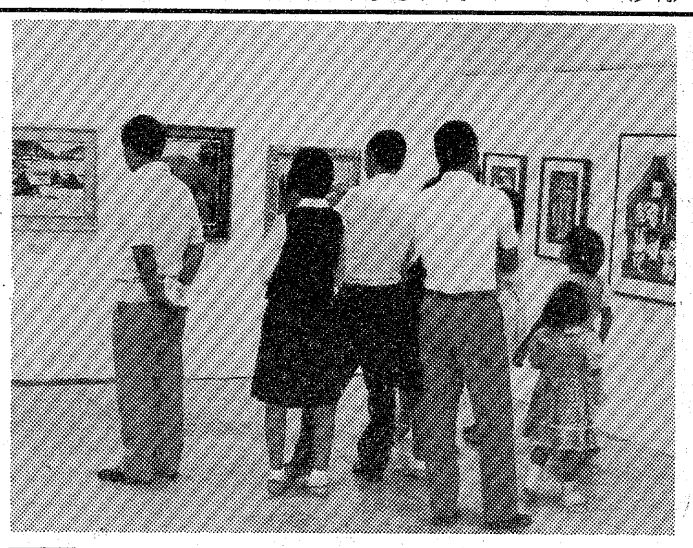

ベスト3入りを！

平一中女子卓球全国大会へ

明十八日から三日間、名古屋市・愛知県体育館で行われる第八回全国中学生卓球大会に出場する平一中女子卓球部は、きょう十七日午前七時半平発特急「ひたち2号」で名古屋へ向かった。

同卓球部は団体戦のほかに、久米、小野両選手が個人戦へ出場するが最後の調整も万全。見送りに来てくれた父兄などに激励を受けていた。同大会を前に渡部正宗部長は「最後の調整として高専卓球部と練習試合をしたが順調な仕上がり。不断の力を出せればベスト3に入れる」と強気。部員の身の回りを世話する母親二人も同伴した。

【平駅で改札を待つ平一中卓球選手】

川前で三種混合接種　いわき市川前支所は十八日午前十時から、同支所、桶売、小白井小の三会場で三種混合予防接種を行う。

水野谷で健康相談　いわき市常磐支所は十八日午後一時半から三時半まで、水野谷公会堂で健康相談を受け付ける。

新世紀美術協12会員が62点発表

チャリティー小品44点も

第三回新世紀美術協会いわきグループ展が十七日から、大黒屋デパート六階催し会場で開かれている。二十一日まで。

いわき市内の同会員は熊坂太郎さんら十二人。東京で開かれた新世紀美術展に出品した作品を含め、八号から百号までの風景や静物、版画など合わせて六十二点が展示されている。

また、チャリティーコーナーにも四号以下の作品四十四点が展示されており、訪れる愛好者の目をひきつけている。同グループでは展示会が終わり次第、益金を恵まれない人達に寄付する。

【チャリティーコーナーも設けられている美術展】

小名浜二、3回戦進出ならず

全国中学生サッカー大会

第八回全国中学生サッカー大会は埼玉県・大宮市にある県営サッカー場などで十六日から二十日までの五日間、雨の中、元気いっぱいのプレーが続けられている。

東北大会初優勝、県内では初の全国大会出場を飾った小名浜二中イレブンは十六日、中国代表・似島中（広島）と対戦、ほとんど相手陣内で試合を進めるなど、押しに押して3−1で快勝。緒戦を飾った。

きょう十七日午前十時半から、浦和市・駒場サッカー場で行われた二回戦では秋場台中（神奈川）に2−5で敗れ、三回戦進出の夢を絶たれた。

同中の成績は次の通り。

▽一回戦

小名浜二　3（3−1、0−0）1似島

▽二回戦

秋葉台　5（3−2、2−0）2小名浜二

錦地区子供会球技大会成績

錦地区子供会球技大会は、十五日午前八時半から呉羽グラウンドに男女二十チームが参加、小雨をついてソフトボール、フットベースボールに熱戦を展開した。

優勝、準優勝は次の通り。

▽ソフトボール＝①鷺内・前原②安良町

▽フットベースボール＝①大倉下町②中田三四

あすの大気汚染予報

◇硫黄酸化物

【安全信号】　大気汚染は少なく、濃度は〇・一㎎（一時間）を超えないでしょう。

◇光化学スモッグ

【安全信号】　発生の恐れはない見込み。

あすの停電

▼平地区＝（10時～11時）上平窪字上岡地内、（13時～15時）上平窪字横山、五反田、中平窪字桂

天気予報

（小名浜測候所調べ）

【今夜】南の風、雨で、強く降るところがある。

【明日】南の風、曇りがちで、時々雨。

【海上】今夜、波やうねりが高い。明日、波が高い。

【気温】▽16日＝最低21・9度（平年21・7度）最高30・5度（同28・2度）

（大雨、洪水、波浪注意報発令中）

玉半提供　㉓九五九一

あすの暦

8月18日（木）

旧暦	7月	4日
六曜	仏	滅
日出入	4・55	
日入	18・25	
月出入	8・07	
月入	20・07	
満潮	5・32	
干潮	18・08（11・55）	

父五十嵐甚三は病気療養中のところ八月十七日午前三時二十分永眠いたしました　ここに生前のご厚誼を深謝し謹んでお知らせ申し上げます

追って告別式は八月十九日午後一時平字古鍛冶町の菩提院で執り行います

昭和五十二年八月十七日

いわき市平字尼子町二の一七

喪主　五十嵐　紳芳

妻　五十嵐　ヤチヨ

葬儀委員長　赤塚　信一

友人代表　小貫　数馬

外親類　一同

有限会社　五十嵐会計センター

父五十嵐甚三は病気療養中のところ八月十七日午前三時三十分永眠いたしました　ここに生前のご厚誼を深謝し謹んでお知らせ申し上げます

追って告別式は八月十九日午後一時平字古鍛冶町の菩提院で執り行います

昭和五十二年八月十七日

いわき市平谷川瀬字堂ノ入六二

株式会社　ネジのいがらし

代表取締役　五十嵐　博

弊社取締役五十嵐紳芳殿厳父五十嵐甚三殿は病気療養中のところ八月十七日午前三時二十分永眠いたしました　ここに生前のご厚誼を深謝し謹んでお知らせ申し上げます

追って告別式は八月十九日午後一時平字古鍛冶町の菩提院で執り行います

昭和五十二年八月十七日

いわき市平字田町七三の二

株式会社　フラワー

故母江名ハツの葬儀の際はご多忙中のところ遠路わざわざご会葬下され御丁重な御弔料を賜り御芳志誠に有り難うございました

さっそくお伺いの上御礼を申し上げるのが本意ですが略儀ながら紙上でおれを申し上げます

昭和五十二年八月十七日

いわき市江名字走出一六二

喪主　江名　肇

男　小野豊

女　江名君子

男　江名健彦

親類代表　伊藤雄

友人代表　小名川博

江名諏訪神社

ご会葬お礼

弊社取締役社長故勝田敏治儀社葬に際しましてはご多忙中のところご会葬賜り誠に有り難うございました

ここにご厚情を深謝し謹んでお礼申し上げます

昭和五十二年八月十七日

いわき市平字菱川町四の五

いわきヤクルト販売株式会社

葬儀委員長　舛井元

喪主　勝田敏

親類代表　馬目正

精一

誠に勝手ながら18日から店内を改装しますので臨時休業いたします

そば処　一歩

小名浜・割烹一平隣

でんわ㊹8152

JOKO・LETTER

月々3,500円で…

大型冷凍・冷蔵庫がお手元に…

プラス下記商品1点無料進呈

（一例）

SR−726F ¥139,800の品

特別価格　¥126,000

第1回支払　¥4,200

第2回以降 ¥3,500×49

ボーナス ¥20,000×4(7・12)

〈景品〉

①食器乾燥ケース ¥9,400の品

②ミニ計算機 ¥8,500 〃

③ミキサー ¥8,900 〃

④オープントースター ¥8,950 〃

お気軽にご相談ください

●家庭電化製品●ご贈答用品

常商　ジョイルーム

常交商事株式会社　☎21−4011

しあわせひろげる常交グループ

受け継がれた おいしさの伝統

カステラ

オランダ　長崎　松月堂

松月堂

本店／いわき市平銀座　☎(23)1551

名代おでん　やきとり　久松

平・新田町　電⑭三七九一

おまかせください！

（店装ローン制度もございます）

店舗企画・設計・施工

ヨシムラ店装

（吉村ガラス商工・インテリア クリエイティブ）

いわき市平字堂の前15−1 TEL 0246(74)2689 (23)9463

スナック華屋木（はなや き）

平・田町　☎㉒二九三二

本格的ラーメンの味

ラーメン専科

平字五町目（酒井ビル1F）☎三二−二九六一（呼）

営業時間　AM11じ～AM1じ

越　フジコシ

平店衣料小名浜植田湯本店

は誠に恐れ入りますが明日は休ませていただきます平店食品　さんわ店　内郷店　高坂店　谷川瀬店　相馬店　相馬新町店　原町店　浪江店　浪江駅前店は休まず営業いたします

平店㉓一二三四・小名浜店㊸四一九一

植田店②二一七一・湯本店㊹四一四一

さんわ店㊸三八一・内郷店㉖二六〇〇

高坂店㉗四三八八・谷川瀬店㉒二七九三

相馬店⑥六一二六・相馬新町店⑥五一四六

原町店③六二〇六・浪江店④四三一一

浪江駅前店④二九五五・亀戸店㊹〇六四一

復刻本　25日発売予定　予約受け付け中

〝東海遊侠伝〟

いわきが生んだ明治の歌人

天田愚庵の名著！

いわきが生んだ明治の歌人天田愚庵が明治十七年、輿論社から発行した「東海遊侠伝」は清水次郎長物のタネ本として非常に珍しい本であります。この本をお持ちのいわき市常磐湯本町三函二一四、鈴木良一氏のご好意で本社が復刻本を出版することになりました。原本をそっくり忠実に復刻し、天田愚庵研究の第一人者中柴光泰氏（いわき短大学長）に解説文をお願いしました。

B6判、二百十六ページ、定価一冊二千円（送料は別）、化粧函入れ。発売は八月二十五日の予定ですが、一日からいわき民報社及び支社局で予約を受け付け中です。皆様の書架にぜひ一冊お備え下さるようお勧めいたします。

いわき民報社

労働組合

組合員が20％減る

組合数は増えたが　不況合理化の犠牲

県いわき商工労政事務所はいわき市内民間企業労組の上部組織加入実態調査を行っていたが、このほどまとまった。それによると全体の二三・九％に当たる五十五組合を除けば、いずれかの上部機関に加入していることがわかった。

民間企業の組合数は二百三十八で、前年より八組合増えた。これは労働条件の改善などを訴え、組織を結成した組合が多かったためだが、組合員数は、長期不況の影響を受け、合理化に伴う人員整理を実施した企業が多かったこともあって反対に二〇％を占める九百三十七人の減。

上部加入の百七十七組について見ると、県労協が五九・九％の百六組合と過半数を占める。地方同盟七十一組合。さらに細かく分けると、同盟系七十一組合、総評系七十組合、全国組合十五組合、中立労連六組合、新産別二組合などの順。

久代会の長唄新名取さん

長唄と箏曲の久代会（藤田照子会主＝杵屋十久治師）から昨年五月に六人、ことし八月に三人の名取が誕生したが、来る十月二日、いわき市文化センターで行われる故花柳登代蔵師夫人の故杵屋十茂代師七回忌追善演奏会に出演するため、連日稽げいこを続けている。

むずかしい長唄の名取を許された会員は次の通り。

▽杵屋十久治寿（植田・西田和子）▽杵屋十久治奈（泉・吉田久良子）▽杵屋十久治華（内郷・金田ヨシエ）▽杵屋十久節代（松戸市・水谷節子）▽杵屋十久公江（江名・竹俣公子）▽杵屋十久治乃（小名浜・小野景子）▽杵屋十茂治美（平・荻野直美）▽杵屋十茂治佳（四倉・伊藤かおる）▽杵屋十久治実（平・小松英子）

【上から西田、吉田、金田、水谷、竹俣、小野、荻野、伊藤、小松さん】

商議所の野球28日中央大会

22日　主将会議

いわき商工会議所創立十周年記念会員事業所野球大会は、二十一日の常磐地区Bブロック決勝戦を最後に出場チームがすべて決まるので、二十二日午後六時から同会議所磐城支所で主将会議を開き、二十八日に予定されている同中央大会の組み合わせを決める。

商店街

パチンコ3００番新装＝小名浜字本町、パチンコ３００番は13日新装開店。

ミヤコヤバーゲン＝小名浜名店街、ミヤコヤは18日まで総決算バーゲン5割引き。

永木家具大特価＝小名浜字定西、永木家具は21日まで売りつくし大特価。

税務問答

マイホームと税金について

【問い】ようやくマイホーム建設に踏み切ることにしましたが税金の方はどうなるのか――建築で金がかかった上に、こっそり…ということでは困る。税制について知りたいのですが……。

（平・M生）

所得税など優遇の処置も

【答え】「自分の家に住みたい」という夢は、多くの人が持っていますが、実際にマイホームづくりとなると、資金計画や設計などいろいろな問題がでてきます。税金のこともその一つでしょう。

そこで、住宅を新築したり新築住宅を購入したときに関係する税金について、そのあらましを説明しましょう。

▽所得税の住宅取得控除

一定の条件に当てはまると、最高三万円ずつ三年間所得税から控除されます。

▽登録免許税（国税）

所有権移転などの登記をするときにかかる税金で、固定資産税の評価額に、保存登記の場合は〇・六％、移転登記の場合は五％の税率をかけて算出します。しかし、一定の条件に当てはまると、税率はいずれも〇・二％に軽減されます。

▽不動産取得税（県税）

土地や建物を取得したときにかかる税金で、固定資産税評価額に三％の税率をかけて算出しますが、一定の条件に当てはまると税金が軽減されます。

▽固定資産税（市町村税）

固定資産の価格に一・四％（標準税率）をかけて算出しますが、新築住宅の特例として、一定の条件に当てはまるときは新築後三年間税金が半額になります。

詳細はいわき税務署へ。

（いわき税務署）

雇用問答

転職を希望する子供が心配

【問い】二十二歳になる子供が現在勤めている鉄工所を、「人間関係がまずいので退職すると申していますが、やめても直ちに転職できるか心配です。

（悩める母）

まず職安に相談してから

【答え】職業安定所には、失業している方達ばかりではなく、在職している方達も多数、相談にまいります。

離職した人の場合、その理由をみますと、企業合理化等によって解雇される方は案外少なく、全体の一割程度です。あとの方達は自己都合（人間関係が合わない、仕事が合わない、給与等の条件が不満、家事都合、結婚、転居等）が圧倒的に多くなっています。中には退職しない方がよかったのではないだろうかと、思われる方達もいます。

職業安定所は、失業者の就職あっせんのほかに、失業を防止するといった相談にも応じているわけで、お子様の場合、転職するのがよいのか、そのまま継続して勤めているのがよいのか、相談しなければわかりませんが、年齢も若いので、いろいろ相談にのれると思います。ですからその上で、転職するかどうかを決められてはいかがですか。なお参考までに、最近の求人傾向は、景気の先行き見通しがむずかしいということもあって、企業の求人手控えも見られますから、退職する前の相談がなによりも大切だと思います。

（平職安）

100貨店

藤本義一の小説「ちんぴらおれんじ」の主人公（中学生）の人生観がおもしろい。水泳部に入っている。「試合は二百㍍平泳ぎが主で、六人泳いで、いつも三着か四着、ただ一度だけ二着になった時、なにか悪いことをしたような気になった。勝つことは気分のいいものだが、いつも負けていたのが、急に勝つと妙に空々しい気持ちになるものだと知った」◆「この逆もいえるだろう。常に勝っていた者が二着以下になると空しさは砂を噛むようなものに違いない。ただ口惜しいというだけでは終らないように思う。おれは、この時、奇妙なことに、いつも負けていて急に勝つ方が気楽なものではないかと思った。口惜しがることはなにもないわけである。これがおれの人生観になった」云々。

◆この小説を読んでいて、フトこのまえ耳にしたのを思い出した。ちかごろチンピラが中学生をみつけて、インネンをつけるというのだ。デパートなどで本を読んでいたりするのをみつけて呼び出し、金や物をまきあげるらしい。中学生が夏休み中に外出するときは必ず、キチンと制服に制帽を着用することになっているから、すぐにわかる。友人たちと一緒なら安心だが、一人だとねらわれる危険がある

◆このまえも、あるデパートの警備員が、その現場に飛んでいったら、チンピラが逃げてしまったあとでことなきをえた。ところが、警備員が少ないところでは、なかなか自立たない。しかも、ねらわれる中学生はなぜか特定の中学らしい。なにもしないのに、引っぱっていかれる◆七夕やお盆など人の多く出るときが多い。被害をうけてもだまっているときがあるのでわからないが、忙しい時は店員も、ちょっと気がつかないかもしれない。夏休み中だけにみんな十分警戒してほしい。

（龍人）

霧の旅路（185）

海渡英祐作　由谷敏明画

灰色の背景（十四）

思いがけない言葉だった。エリートで、出世主義の塊りのような石崎が、そんなことを言い出すとは、想像もしていなかった。

しかし、加奈子の心はふしぎなくらい、少しも波立たなかった。驚きはしたものの、喜びも感激もわいては来なかった。ただ、彼と愛しあった日々のことを思い出して、胸にかすかな痛みをおぼえただけだった。

『お気持は嬉しいけど……わたしは、あなたを犠牲にするつもりはないわ。それに、同情心から結婚を申しこまれるなんて、やっぱりいやなの。わたしにだって、小さなプライドはあるのよ』

『同情心だけじゃないよ。現に、僕はきみを愛していたんだ。悠子さんに心を奪われたのが、むしろ一時の気の迷いだったのかもしれない』

あるいは悠子とつきあっているうちに、彼女に失望するようなことでもあったのだろうか、石崎はつぶやくように言った。

『それにしても……わたしの方は、そうはいかないわ。いったん冷えてしまった心を、もとに戻すことはできそうもないの』

『覆水盆に返らず――か。きみがそう言うのも、無理はないだろうが……』

彼はしばらく黙りこんでいたが、ロビーへ出たところで足を止めると、

『ただ、きみのために思っている友人が一人いることだけは、おぼえておいてくれたまえ。何か問題があったときには、僕はいつでも、喜んできみの相談に乗るよ』

『ありがとう……』

加奈子はすなおな気持で、石崎の手をにぎった。

『最後に、もう一つ……さっきの話に関係したことだけど、あの事件のとき、曽根が警察から疑いをかけられながら、結局は釈放されたのはなぜか、きみはくわしい事情を知っているかい？』

『くわしい話は聞いていないけれど、いちおうのアリバイが成立したのが、おもな理由でしょう。神奈川県下のモテルまで行くのは、不可能とまでは言えないにしても、ちょっと無理な線だ、ということになって……』

『そうだ。問題は、具体的にどんなアリバイがあったのか、ということなんだよ。それは知らないんだね？』

『何時何分に、どこで何をしていた、というところまでは聞かなかったわ』

『その点を、何か機会に、曽根に当ってみたまえ』

『どうして？』

『何かヒントがつかめるかもしれない。曽根のアリバイを証明したのは誰なのか……もしその人物が……』

石崎は急に口をつぐみ、ロビーを横切って正面入口へ向った。

『僕も、くわしい事情は知らないんだから、よけいなことは言うまい。先入感なしに、彼に直接たずねてみることをすすめるよ』

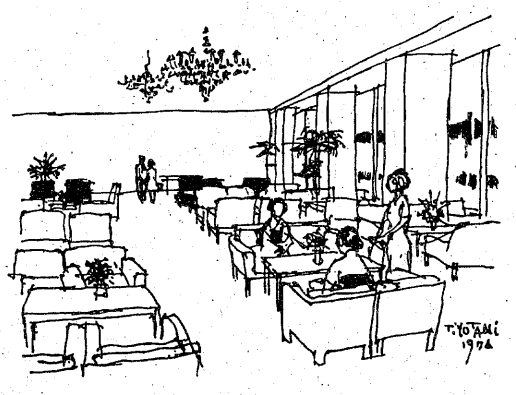

祝日には国旗を揚げましょう

さかいや本店
平・正月町（平郵便局隣）☎74二四八五

清潔な瀬戸の花嫁衣裳

'77秋ご婚礼花嫁衣裳予約大展示会
8月20～22日午前9時～午後6時
瀬戸商会内郷店3階ホール

瀬戸商会
いわき市内郷御厩町久世原101
内郷店 電(26)2009　平駅前店 電(23)8026
植田店 電(02466)③7510

NOWなファッションで
あなたと心のふれあう
ひとときを……
お気軽に足のむくまま
どうぞ!!
■定休日　毎日曜
パブスナック　シドイ
いわき市平字大工町26　☎23－0559

華燭
お二人の門出を
飾るにふさわしい
美しい環境とゆきとど
いた設備にて従業員全
員真心をこめてご奉仕
いたします
総合結婚式場
報徳会館
TEL・26―2211～2213

カメラ高価下取り実施中
カメラのことならなんでもOK
茂木カメラ店
平・三町目（平和通り）　電74－3092

☆…水曜ロードショー…☆

アフリカ特急

～福島中央・夜9・00～

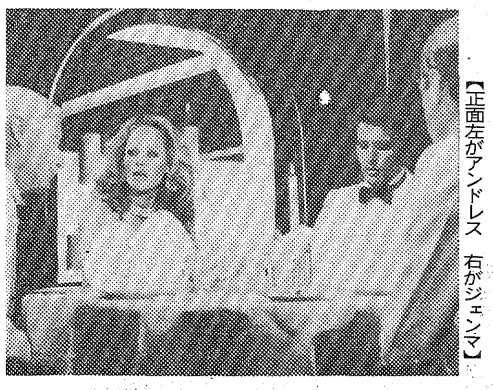

【正面左がアンドレス　右がジェンマ】

一九五〇年代前半、アフリカ赤道直下のとある場所で、アメリカ（デトロイト）からやってきた青年ジェンマ（ジュリアーノ・ジェンマ）は〝アフリカ特急〟というネームをつけたトラックに乗り、日常身の回り品をセールスしていた。彼の顧客は土着民族や、カトリックの伝導師達であった。

彼には誠実で愛すべき助手のビバ（チンパンジー）がいた。ビバは、ジョンがいくところ、どこにでもついていき、彼の手助けをした。

ある日、ロバート・プレストン（ジャック・パランス）という、原野で野性の動物をつかまえては、動物園やバイヤーに売りまくっていたあくどい男と、ポーカーをやっていたジョンに、助手のビバがサインをおくっているところを見つかり、二人は追跡された。しかしプレストンは深追いはしなかった。彼にはもっと重大なことがあったのだ。

やっと難をのがれた二人は、原野のまっただ中で、ローカル列車が襲われ、二人のボディーガードと思われる仲間に助けられるようにして逃げ回る勝気なブロンド娘を目撃した。二人のボディーガードは撃ち殺され、一人になって逃げまどう娘をジョンとビバは助けた。この列車襲撃はプレストンの手下の仕業だった。

殺された船頭の一人が、回船問屋・木島屋（今福正雄）に出入りしていたことから、隠密同心は抜け荷の線で木島屋を洗った。

やがて、木島屋の若主人・伸太郎（真家宏満）が、ヤクザの親分・儀助（伊達三郎）と結託、抜け荷の片棒をかついでいることが判明した。

伸太郎には米吉（風間杜夫）という働き者の弟がいた。だが、その米吉は異母弟で、兄・伸太郎に家業を継がせるべく、自分を犠牲にして兄の悪事をかばっていた。

伸太郎は、儀助のばくちで借金を作り、その弱味につけ込まれて抜け荷の片棒を……。

異母兄弟の夜明け

大江戸捜査網

福島・夜11・50

船頭が相次いで辻斬りに合うという事件が発生した。しかも、そのすべてが左逆げさで斬られていた。それと同時に、最近、急激にアウ者がふえているといううわさもあり、内藤勘解由（中村竹弥）は、早速、配下の隠密同心・伝法寺隼人（里見浩太朗）井坂十蔵（筧川哲朗）玉竜（土田早苗）風（志穂美悦子）に事件探索を命じた。

NHKテレビ
☆印は白黒

- 6・10 こども自然劇場「水辺の野鳥」
- 30 世界の犬
- 40 きょうの福島
- 7・00 N◇27NHKガイド
- 30 住まいと伝統「住みやすさの追求」～アメリカ～
- 8・00 歌のグランドショー～フレッシュスターNo.1は誰？～　狩人　高田みづえ　青江美奈　佐良直美　橋幸夫ほか
- 50 ローカルN天
- 9・00 N・C9　勝部領樹　末常尚志　福島幸雄　若月純子
- 40 「夏草の輝き」林隆三　長山藍子　佐野浅夫　伊丹十三ほか
- 10・00 N解説
- 15 緑陰講座「エネルギーと日本」（2）〝経済成長に何が起こるか？〟
- 11・00 ふるさとのアルバム「猪垣の島」～香川県～
- 10 N◇25ローカルN天

NHK教育
☆印は白黒

- 6・00 英語会話Ⅱ「オープニング4」
- 30 ピアノのおけいこ「スロヴァキアのおどり」　バルトーク「かっこう」　ダカンほか
- 7・00 中国語講座「お茶をどうぞ」
- 30 NHK文化シリーズ　文学への招待「東海道中膝栗毛」一京見物一
- 8・15 法の周辺「死刑」
- 45 自然のアルバム「クマゼミの島」
- 9・00 きょうの料理　クッキング相談「包丁の扱いと手入れ」
- 25 名曲アルバム「愛の夢」リスト
- 30 通信高校講座　地図は語る一地図あれこれ一
- 10・00 通信高校講座　みんなの広場「若返りの数学」
- 30 通信高校講座　数学Ⅰ「ベクトルの実数倍」
- 11・00 フランス語講座「生活シリーズ」道をきく
- 30 大学講座　自然科学

福島テレビ
☆印は白黒

- 6・00 FTVテレポート
- 30 JNNNコープ
- 55 あしたのあなた
- 7・00 びっくらドン／　鈴木ヒロミツ　岡まゆみ　江藤博利　小林千登勢
- 30 みどころガンガン大放送　南沙織　あいざき進也　香坂みゆき　ピンクレディーほか
- 8・00 新・夜明けの刑事「パパは強盗じゃない／」　坂上二郎　石橋正次　梅宮辰夫　斎藤こず恵　長門勇　鈴木ヒロミツ　山本伸吾　藤木敬士ほか
- 9・00 「ムー」渡辺美佐子　郷ひろみ　樹木希林　清水健太郎　伊東四朗　伴淳三郎　左とん平ほか
- 10・00 天北原野「戦火のさなかに」森繁久弥　山本陽子　北大路欣也　松坂慶子　倍賞美津子ほか
- 11・00 FTVN
- 15 プロ野球N
- 50 大江戸捜査網「異母兄弟の夜明け」筧川哲朗

福島中央テレビ
☆印は白黒

- 6・00 ロボット110番「パールの涙は真珠です」
- 30 ジャストN
- 50 FCTN
- 7・00 超電磁マシーンボルテスV「よみがえるボルテスV／」
- 30 ナイター「巨人ーヤクルト」＝中止の時＝7：30特ダネ登場?!▽変異!!6本足の亀が成育　8：00気まぐれ天使「パンダに続け／」石立鉄男　酒井和歌子　森田健作　樹木希林　坪田直子　有島一郎　横山道代　脇谷透ほか
- 9・00 水曜ロードショー「最新ジェンマ第2弾・アフリカ特急」ジュリアーノ・ジェンマ　ウルスラ・アンドレス　ジャック・パランスほか
- 11・00 きょうの出来事
- 15 11PM
- 12・20 ワンポイントレッスン
- 25 ラット・パトロール「死のヒットソング」

今夜の番組

NHK第1
1340KC

- 6・05 午後のロータリー　リクエストコーナー
- 30 N解説
- 40 じょうずな話し方「話し方アラカルト」
- 7・15 自然との語らい「植物」女優・坪内ミキ子
- 8・05 辰之助の夏の夜ばなし一現代漫画論一「たぬき」（俗曲）ゲスト・黒鉄ヒロシ
- 30 落語・懐しの名人選「らくだ」三笑亭可楽　話・フランク永井
- 9・05 外来語よもやま話「現代語のなかの外来語」
- 30 歴史と人間「清少納言」作家・杉本苑子　きき手　三国一朗
- 10・20 黄ばんだ職員名簿～中川美津子さんの戦後史～
- 11・05 夢のハーモニー「素焼きの瓶」「ニッキの花」「インディオの道」「ガロペーラ」「ラメント・ボリンカーノ」「エストレリータ」

NHK第2
1540KC

- 6・00 そろばん教室「4級のわり算」谷幸夫
- 20 基礎英語　小島義郎
- 40 続基礎英語　安田一郎
- 7・00 カレントトピックスNNHKニュースセンター・渡辺薫
- 15 英語会話　東後勝明
- 30 中学生の勉強室「数学」森本順友
- 8・00 通信高校講座　英語A　松居司
- 20 通信高校講座　英語A　伊勢山芳郎
- 40 通信高校講座　英語A　中村敏
- 9・00 通信高校講座　保健体育「体育」栃堀申二
- 20 通信高校講座　日本史　樋口清之
- 40 通信高校講座　倫理・社会　紀野一義
- 10・20 通信高校講座　現国　田近洵一
- 40 通信高校講座　現国
- 11・00 スペイン語講座
- 20 中国語講座
- 40 フランス語講座

ラジオ福島
1060KC

- 6・00 Nハイライト　今日の出来事
- 15 Nデスクから
- 20 お帰りなさいあなた
- 25 ナイター「巨人ーヤクルト」～後楽園球場～解説・関根潤三＝中止の時＝6：25プロ野球天国7：00梶幹雄のヒット歌謡大作戦8：00玉置宏のあの歌この歌8：30清水健太郎のマイ・スイート・シティー
- 9・10 夜のヒット歌謡
- 20 ファミリースタジオなつメロジョッキー
- 10・00 ポップスNO・1　DJ・土居まさる
- 30 MU・ハイフォニック～ミュージック・ライブラリー＜国内編＞～
- 11・00 たむたむたいむ
- 10 イレブンフォーユー
- 15 お嬢さんのおしゃべりタウン
- 25 イングリッシュフォーヤング

FM放送
☆印はステレオ

- 6・00☆夕べの広場＜ディスクジョッキー＞
- 7・15☆サマー・ワイド・スペシャル○ステレオ劇画シリーズ「フットボール鷹」愛川欽也7：30○14日間世界一周「ロンドン」日本航空広報室次長・深田祐介8：00○世界のジャズ・フェスティバル＜ベルリン・ジャズ・フェスティバル＞イパネマの娘　悲しみのサンバ　ビリンバウ　祭りの幻想ほか　9：00○ピンク・フロイド・ストーリー
- 10・20 芸術展望「演劇時評」演劇評論家・尾崎宏次　山口廣一　司会・藤田洋
- 11・05☆サマー・ナイト・コンサート＜ニュー・ミュジックの旅＞ペイパー・ムーン　シンプル・ラブ　あの日に帰りたい　潮風にちぎれて　むらさき色の風ほか

東京⑫チャンネル

- 6・00 おはなしたまてばこ
- 15 とうきょう手帳
- 20 探偵スカット
- 26 キッド・ボックス
- 41 セレクトコーナー
- 45 マンガのくに「爆走／クルマくん」
- 7・15 バーバ・パパ
- 23 おとぼけアント
- 30 快傑ズバット
- 8・00 ビックリ大集合
- 9・00 絶唱／心の演歌　森進一　二葉百合子
- 10・00 人に歴史あり　大友柳太朗　柳家小さん
- 30 愛のこだま
- 11・10 隼人が来る「逃げ出した花嫁」高橋英樹ほか

フジテレビ

- 6・00 いなかっぺ大将
- 30 FNNN
- 7・00 ドカベン
- 30 クイズ・グランプリ
- 45 スター千一夜
- 8・00 銭形平次「船宿の女たち」大川橋蔵　香山美子　林家珍平　森秋子　水沢有美　遠藤太津朗
- 9・00 「女の河」若尾文子　山崎努　篠田三郎　竹下景子　山本学ほか
- 10・00 相性診断／あなたと私はピッタンコ
- 11・00 FNNNレポート
- 15 プロ野球N
- 50 今日の視点
- 55 スパイ大作戦

TBSテレビ

- 6・00 テレポートTBS
- 30 NコープN
- 7・00 びっくらドン／
- 30 ガンガン大放送
- 8・00 新・夜明けの刑事「パパは強盗じゃない／」　坂上二郎　石橋正次　梅宮辰夫　斎藤こず恵
- 9・00 「ムー」渡辺美佐子　郷ひろみ　清水健太郎　五十嵐めぐみ　由利徹　伊藤四朗　伴淳三郎ほか
- 10・00 天北原野「戦火のさなかに」森繁久弥　山本陽子　北大路欣也ほか
- 11・00 Nデスク
- 25 スポーツN
- 30 ペイトンプレイス

テレビ朝日

- 6・00 がんばれ!!ロボコン
- 30 Nレーダー
- 7・00 ザ・スーパーカー「東名をつっ走るBB・とべ／夢のスーパーカー」
- 30 水曜スペシャル「凄惨!!弱肉強食動物群団の謎」
- 9・00 欽ちゃんのどこまでやるの／　ゲスト・ジャネット八田　真屋順子　若原一郎　若原瞳　谷啓　北野英二　萩本欽一
- 10・00 特捜最前線「刑事を愛した女」二谷英明　藤岡弘　岸田森ほか
- 11・10 高校野球ハイライト

日本テレビ

- 6・00 奥さまは魔女「エスメラルダの大魔術」
- 30 ジャストN
- 7・00 新・底ぬけ脱線ゲーム「頭上に落ちるか鉄砲水!!」にしきのあきら
- 30 ナイター「巨人ーヤクルト」＝中止の時＝7：30特ダネ登場?!8：00気まぐれ天使「パンダに続け／」石立鉄男　酒井和歌子ほか
- 9・00 水曜ロードショー「最新ジェンマ第2弾・アフリカ特急」ジュリアーノ・ジェンマほか
- 11・15 11PM　愛川欽也・立木リサ

ことぶき・寿・ことぶき・寿・ことぶき・寿・ことぶき・寿・ことぶき・寿・ことぶき・寿・ことぶき・寿・ことぶき・寿・ことぶき・寿・ことぶき

ゆったりとした4Fの応接・展示ホール

平駅から歩いて2分。

とこしえの愛を誓うにふさわしい 豪華な式場でどうぞ

- ご婚礼のお日どりが決まりましたら、お早めにお申し込み下さい。
- ご招待状から婚礼衣裳・着付け・ハネムーンまで、一切お世話いたします。
- お料理は和食・洋食とも3,000円から承ります。
- ご宴会・会議用にもご利用下さい。200人様から20人様まで大小6部屋を用意しております。

総合結婚式場　ことぶき会館

いわき市平字田町・並木通り　いわき民報ビル3・4・5F　☎23－3500

ことぶき・寿・ことぶき・寿・ことぶき・寿・ことぶき・寿・ことぶき・寿・ことぶき・寿・ことぶき・寿・ことぶき・寿・ことぶき・寿・ことぶき

新・夜明けの刑事

パパは強盗じゃない！

福島・夜8・00

カーフェリーの事務所を襲撃した三人組の強盗のひとりは、以前、船長をしていた武井（長門勇）という男だった。武井のアパートに急行した鈴木（坂上二郎）は、彼のひとり娘・ユカリ（斎藤こず恵）が、父親の犯行を全く知らずに、その帰りを待ちつづけている姿に胸を打たれる。

張り込みの結果、武井が現れて、ユカリと抱き合うところに踏み込めなかった鈴木は、他の刑事たちからなじられた。鈴木はユカリのためにも武井を自首させようとするが、やがて、仲間のひとりが殺され、凶器から武井の指紋が発見された。ユカリのような子の父親が殺人などできるはずがないと信じた鈴木は、ユカリをはげましながら、武井を待った。

武井は鈴木の想像どおり現れた。ユカリには武井の部下のようにふるまいながら、自首を説得した鈴木だが、その時、武井の背後にピストルがつきつけられた。仲間の南条（石橋雅史）だった。南条はバッグの中の金をひとり占めしようと、仲間を殺して武井の犯行に見せかけ、その武井をも殺そうとしたのだ……。

みもの

ムー

福島　夜9・00

曜場劇

【左から五十嵐めぐみ／岸本加世子　小菅秋　渡辺美佐子】

今年はお盆でも里帰りはしないと、がんばるお手伝いの加世ちゃん（岸本加世子）に、小春（渡辺美佐子）は少々手こずっていた。

だが、かさ屋の娘とも子（小菅秋）が親不知までついて来てくれると知って、加世子は両親の墓参りに田舎へ帰る気になった。

小春はひと安心。お土産を用意したり、桃子（五十嵐めぐみ）に言いつけて、加世ちゃんの髪を結ばせたり、なにかと世話焼きに忙しい。

加世子は、もしも里帰りしたら、水のきれいな日本海で泳ごうと、ひそかにかわいいビキニの水着を買ってあった。加世子がこの事をとも子に話すと、すぐ着て見せてとせがまれた。

とも子にだけよと、はずかしそうに水着姿を披露しようとしていたとき、ウエットスーツにシュノーケル、水中メガネまでかけた人物がぬーっと入ってきた。加世子はびっくり仰天、「キャーッ」と大声を上げた。

その声におどろいて、安男（伊東四朗）と小春がとんできた。奇怪な人物は拓郎（郷ひろみ）だった。ウエットスーツなど一式を加世ちゃんに貸してやろうと思って現れたのが、この騒ぎになってしまったのだ。

戦火のさなかに

天北原野

福島・夜10・00

戦争は終わったが、ソ連軍の進駐で樺太は混乱がつづいていた。町は焼かれ、殺りくと略奪が繰り返された。本隊が全滅して、いったんは真岡へ戻った孝介（北大路欣也）だが、五郎治後家（清川虹子）にあき子（松坂慶子）を頼むといいおいて、再び戦線へ復帰していった。

そのころ、激戦地の近くにいた完治（藤岡琢也）と石田（山本麟一）たちは、豊原へ向かっていた。

その豊原も空襲で焼かれ、貴乃（山本陽子）や伊之助（小沢栄太郎）たちは、池上家で完治と孝介の帰りを待ちわびていた。そんなころ、豊原病院へ運び込まれた本田憲兵少尉（松本幸男）は、孝介と出会ったようだった。しかし、詳しくきく間もなく、本田は移送されてしまった。

五郎治後家と達吉（松山英太郎）がようやく豊原に着き、避難しようと話し会っているところへ、完治が戻ってきた。

【戦火のさなか　孝介と五郎治後家　達吉らは豊原へ避難していくのだが……】

だが、あき子はあくまで孝介を待って残るといい張った。そこへソ連軍が乱入し、弥江（杉田かおる）を追うのを止めようと、五郎治後家がソ連兵と対した時、玄関に孝介が現れた……。

ききもの

MU・イン・ハイフォニック

ラジオ福島・夜10・30

ミュージック・ライブラリー国内篇、

71年11月から72年2月にかけてのヒット曲から、ペドロ&カプリシャスの「別れの朝」、よしだたくろうの「結婚しようよ」など全七曲を送る。

曲目は「だれかが風の中で」（上條恒彦）「別れの朝」（ペドロ&カプリシャス）「結婚しようよ」（よしだたくろう）「太陽がくれた季節」（青い三角定規）「さよならをするために」（ビリー・バンバン）など。

◆注　番組が変更になる場合があります。

「俺たちの朝」が鹿児島でロケ

日本テレビ「トピックス」より

夏休みに入り鎌倉・極楽寺は、超満員。とても撮影が出来る状態ではないと判断した「俺たちの朝」（毎週日曜日、夜8・00～8・54）のスタッフは、このほど約二週間にわたり鎌倉を脱出、鹿児島にロケーションを行った。

先々月、金沢に地方ロケしたばかりの勝野洋らは、すっかり旅慣れした感じで余裕たっぷり、初の地方ロケだった前回の興奮ぶりがまるでウソのよう。

今回のロケに参加したタレントは、勝野洋、秋野太作、小倉一郎、長谷直美、井上純一、上村香子の六人。

熊本が故郷の勝野にとって、鹿児島はいわばとなり町、だが、学生時代の自転車旅行と二年前「太陽にほえろ！」のロケできたのとで三度目、「いがいに近くは知らないもので……」と苦笑する。

強い日差しに「まいった、まいった」を連発するスタッフをしり目に、「日光はこうでなくては」と上半身裸になり、一人悦にいっている勝野。仕事が終わると、のどを鳴らし、口のまわりをアワだらけにしてビールをのむ、勝野に刺激され長谷らもジョッキをあける。

「故郷の珂磨ショーチュウよりうまい」と、勝野が推せんする薩摩ショーチュー。つきあいのいい長谷が一緒にのむ。少量ではあるが、ビールから始まり、ウイスキー、日本酒、ショーチュー、更に酒寿司まで平らげた長谷「いろんな種類のお酒のんだの初めて」と上きげん。

【氷をなめる長谷直美と勝野洋】

北米の緑の大敵、日本を襲う

オンシツ・コナジラミ　イネミズゾウムシ

困難を極める防除

愛知県の一部で水稲が全滅

NHKが20日にドキュメンタリー「害虫侵略」

オンシツ・コナジラミ

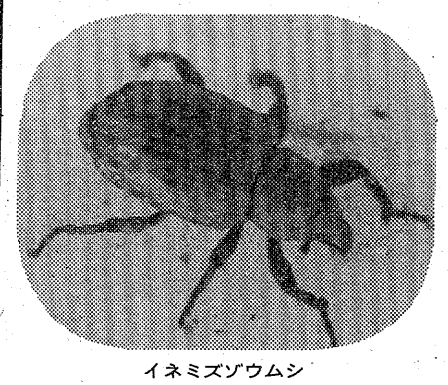

イネミズゾウムシ

戦後間もなく、アメリカシロヒトリが日本全土にわたってまん延、十何年も緑樹が食い荒らされ、防除に苦労したものだが、今度は野菜、植木などに影響を与えているオンシツ・コナジラミ（写真＝上）が襲来、また、水、陸、空から攻め込んで来る水稲の害虫イネミズゾウムシ（写真＝下）も上陸してしまった。防除作戦はどうなることかと注目を集めているのだが……。

いま、日本列島を二つの新しい害虫が襲っている。ひとつはオンシツ・コナジラミ（英名＝グリーンハウス・ホワイトフライ）、もうひとつはイネミズゾウムシ（英名＝ライス・ウォーター・ウィービル）だ。

NHKでは、テレビの夏期特集の一つとして、この二つの害虫の恐ろしい被害の実態を追った衝撃のドキュメンタリーを放送する。

二十日放送の「害虫侵略」（NHK・夜10・15～11・00）がそれ。

× × ×

オンシツ・コナジラミは、成虫が一・四㍉の大きさ。繁殖力がすごく、十匹が二カ月後に一万匹になったという実験データもある。

この虫の原産地は、北アメリカ南西部だが、昔から欧米では温室の大害虫と恐られてきた。日本に入ってきたのは昭和四十五年ごろとみられているが、正式にグリーンハウス・ホワイトフライと確認されたのは、四十九年になってから。現在は、ほぼ全国的にその存在が確認されている。

とにかく、やっかいな害虫で、ロウ状の物質を身にまとい、薬に対する抵抗力も極めて強い。しかも、葉の裏にしか着かないという習性から、退治もはなはだ面倒。ナス、キュウリ、トマト、インゲンなど、ほとんどの野菜のほか、花、植木、雑草類など、確認されただけで約二百種の植物に付くという。寒い時期は、ビニールハウスや温室の中で越冬。葉の汁を吸うほか、甘露という排せつ物を出し、これがススカビ病菌を繁殖させ、植物の光合成がうまくいかなくなる。また、この害虫を退治するため、農薬を多量に使用することによる二次公害も心配されている。英国などでは、天敵利用も行われているが、日本ではまだ実用段階に至っていない。

現在、各地でさまざまな防除作戦が展開されているが、取材地の一つ酒々井町（千葉県）では、インゲンの収穫をあきらめてしまったそうだ。

× × ×

一方、コクゾウムシの仲間であるイネミズゾウムシも、またやっかいな害虫。薬剤も、まだ研究中で、決定的なものがない。この虫も、北アメリカが原産だが、日本で発見されたのはつい最近で、どうして日本に入ったのか、さっぱり分からないという。

現在、愛知県の一部に発生しているだけだが、去年の被害面積七百三十㌶が、早くも今年は四千六百㌶になったそうだ。成虫は、灰かっ色で三㍉の大きさ。卵を稲の茎の所に生み、幼虫が根を食べ、成虫は葉を食べる。成虫は空を飛び、水の中を泳ぎ、幼虫は土中にもぐるという、陸、水、空に大活躍の手におえない虫である。被害にあっている幸田町、常滑市（いずれも愛知県）では、広がらないように懸命の対策をたてているが、ひどい所では、稲が全滅状態だという。稲作国の日本にとって、恐ろしい強敵の出現である。

大上ディレクターは、「稲、野菜とも、大へんな害虫に見舞われたものです……。コナジラミの方は、付着するのが葉の裏で見過ごしやすく、いったん取りつかれたら根絶は不可能に近いと思いました。

また、イネミズゾウムシも、もし、全国的にまん延したらたいへんなことになるという印象を受けました」と、取材の感想を語っている。

手づくりの面白いものいっぱい買いたい人いらっしゃい
売りたい人いらっしゃい専用スペースをお貸しします★
平駅前白銀・パーラー花の木PePe☎23・9469

PLAY SOUND
お客様をプロ歌手の気分に!?
唄って、聴いて、録音できる“プレイサウンド”
お店も繁盛！1台で月6万円前後の収益。
“プレイサウンド”は、購入費用は少額。頭金4万円お支払いも分割払（最高10回）ですから、収益金の中から無理なくお支払いいただけます。また、大きさも赤電話をひと回り大きくしたくらいで、場所をとりません。“プレイサウンド”は人件費のかからない新しいサービスシステムです。毎月3万円位ずつ無理なく……
※都内平均では、25日稼動で1カ所6万円前後の収益が上がっています。
エレクトーンをはじめ設備だけで100万円はかかるのよ。弾き語りの先生のお礼だって、1人15万円くらいでしょう。やっぱり、こっちの方が得ね。
お店の売り物になる新しい楽しみです。
音のクリエイター
レコーディング・プラザ
いわき市平字三町目33　芹沢ビル3F　☎21—3104

あなたの職場のユニホーム
会社・病院・商店・学校・諸官公署・事業所
作業服・事務服・白衣
いわき市平字大町11
電話　(74)3788
(74)8056
鈴屋
直属工場・有限会社いわき縫製・内郷高坂町　電(26)2510

懐郷無限 ⑦⓪

思い出のアルバム

平警防団へ三井栄一氏 制服500着を寄付

戦時色に満ちた平市街

昭和十五年十一月十日の皇紀二千六百年記念祭がひらかれたころ、〝戦時色いっぱい〟の早坂武雄傑作アルバムである。同年、政党が解消され大政翼賛会が発足して、近衛文麿首相が総裁に就任、臨戦体制を強化した。平市砂糖小売商組合、四丁目吉沢易興、阿部唯次郎、一丁目白土七郎・土橋の柏原義一は、県に先立って六月十一日から砂糖配給の切符制を実施した。八月二十九日、平米穀商組合（菅本庄治理事長）は、米など十品目の切符制に先立ち、共同精米・共同販売に踏み切った。

十月に消防は平警防団となり、三井栄一氏の寄付金一万円で制服五百着をそろえた。旧藩時代からの平っ児のハンテン・ハラガケ・モモヒキの勇み虎が一掃されて、団員となって近代化した。フランスがドイツに降伏、日・独・伊防共協定締結といった風雲急を告げる時代―戦争が新しい文明をおこして転移してゆく道程だ。提供白銀書房。

写真説明

①二千六百年祭を祝し、青年団吹奏楽団を先頭に松ケ岡公園の忠魂碑に向けて前進。

②颯爽と立派な青年団旗で誇りを競い、各町村青年団は士気を鼓舞しての行進譜。

③この戦時中の八幡様の祭礼は武運長久を祈る善男善女の信仰で賑わった。

④郷土部隊として武勲を誇る若松連隊が、四一式連隊砲を引っ張って平市街を通過。

⑤平駅頭には常設応召軍人歓送式場が設けられ、戦場への懸け橋となる。

⑥小学校は国民学校に改められ、生徒は太鼓と笛のブラスバンドで出征兵士を歓送。

（いわき短大地域経済研究所長　斎藤伊知郎）

①

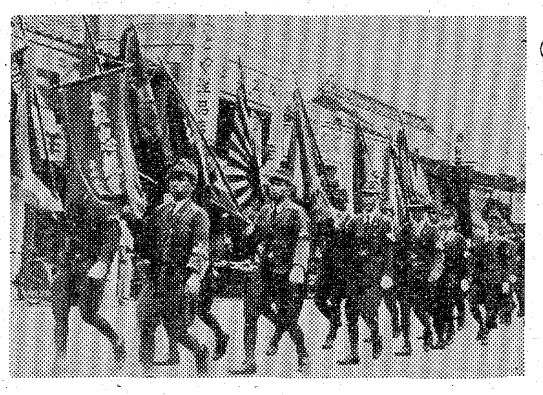

②

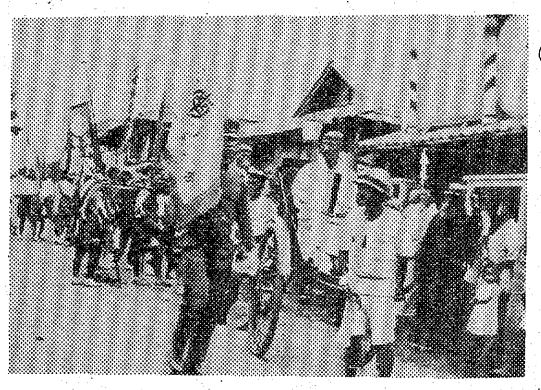

③

④

⑤

⑥

カラベラへの旅

峰丘 ⑱

前回に書いた日墨両国の古くからの関係を示す町が、メキシコシティから南へ八十キロほど行った所にもある。メキシコ随一の高級保養地「クエルナバカ」である。月別平均気温が一年中二〇度前後という理想的な気候に恵まれ、私の好きなローズ・バイオレット色のブーガンビリアやハカランダ、ポインシアナなどの南国の花々に包まれた、すばらしい邸宅や別荘が点在している美しい州都だ。

市内や近郊には行楽地が多く、緑地におおわれた庭園やプールが設備されていて、週末や冬期にはメキシコ市民の保養客で込み合う。クエルナバカの中心にカテドラルという、一五二九年に建立された要塞を想像させるような古風な外観を持った、フランシスコ派の寺院があり、一九五九年内壁を修理中、上塗りの石灰層の下から、十七世紀初期ごろに描かれたという『日本の二六聖人の壁画』が発見された。

これは一五九六年、豊臣秀吉のキリシタン迫害の犠牲となって長崎で処刑され、後の一八六二年ローマ法王により聖人の位に列せられた日本人信徒と外国人宣教師の計二十六名の殉教を描いたものだ。この二十六名の殉教者の中に、メキシコ人宣教師フェリペ・デ・ヘススが含まれており、彼は今でもメキシコでただ一人の聖人として多くの信者の崇敬を集めている。

壁画上部には、ハッキリと読み取れる文字で「EMPERADOR, TAYCOSAMA, MANDO, MARTIRIZAR」（皇帝太閤さまが殉教を命じ…）」と書かれてある。

秀吉時代の日本人達が、遠い異邦の地にインディオ風の画法で壁画として描かれていることに興味を持ったことや、豪華絢爛（けんらん）な教会の多い中で、内装や祭壇の造りの重厚なシンプルさが好きになり、数回このカテドラルを訪ねることになる。

パイプオルガンの厳粛な音色が、ソプラノの淡いオレンジ色の光線や血そのままのステンドグラスの色彩を伴って、教会中をゆっくりと漂いながら、この『日本の二六聖人』達を見守っている。それは日本国内ではなく、空気のうまい、植物が生き生きとして鮮やかな理想的な気候に恵まれた「クエルナバカ」だったのである。（筆者＝みね・おか　川崎市多摩区高石一二〇ノ四・柿原荘内・小名浜出身）

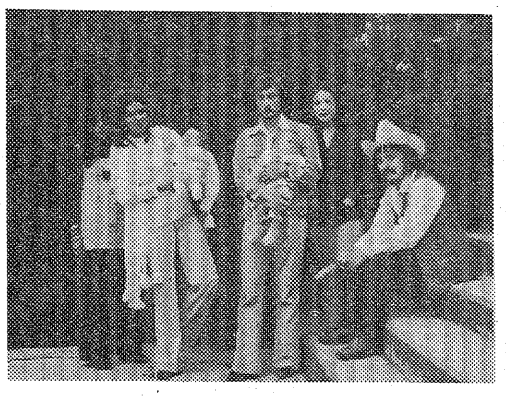

【マリオ君たちとクエルナバカに出かける　後ろの花はブーガンビリア】

残暑お見舞い申し上げます　昭和52年

四倉郵便局長　猪狩正一
四倉新町郵便局長　豊田武

四倉町商工会
会長　賀沢義房
副会長　豊田誠
同　川井新之助
事務局長　鈴木一郎

四倉町商店会連合会
会長　佐藤芳彦
副会長　篠原太右衛門
根本博臣
大谷正則
鈴木啓介
熊耳建蔵

ヤマサ醤油株式会社
会津天宝醸造株式会社　代理店
株式会社　大平屋商店
代表取締役　篠原太右衛門
いわき市四倉町字六丁目六七　電㉜三三二代

三和交通有限会社
代表取締役　伊藤実
いわき市四倉町字六丁目一四七
電㉜三〇三一代

文珠水産株式会社
鈴木常松
いわき市四倉町字六丁目
電㉜二二七・二七二九

いわき四倉ロータリークラブ
会長　吉田忠一
副会長　佐藤芳彦
幹事　佐藤博

残暑お見舞い申し上げます

市民の夕刊　MINPO　いわき民報

販売店一同

（順不同）

大川原新聞店　いわき市植田町一丁目八ノ一〇　電（勿来）②二六四三
竹中新聞店　いわき市小名浜字中坪九　電㊷〇〇八六
猪俣新聞店　いわき市常磐湯本町柴田八四　電㊷二三八〇
五十嵐新聞店　いわき市平上荒川字高田七二　電㉓五四二八
植木新聞店　いわき市勿来町窪田町通三丁目三　電（勿来）④七七五三
岡本新聞店　いわき市四倉町字西二丁目一ノ三　電㉜二七八〇
大森新聞店　いわき市好間町上好間字洞三〇ノ一　電㊱三三七八
大橋新聞店　いわき市平北白土字上砂子町五四　電㉓〇〇八〇
栗田新聞店　いわき市平薄磯字南街六三ノ一五　電㊴二三九三
佐藤新聞店　いわき市四倉町字六丁目一〇三　電㉜四四〇九
佐藤新聞店　いわき市平泉崎字前原二三　電㉞二六七七
坂本新聞店　いわき市平下大越字根岸二一　電㊴二三二五
佐藤新聞店　いわき市小川町高萩字下川原七七　電㊸〇二八〇
新柏屋新聞店　いわき市江名字荻之作一九九（豊間地区も含む）　電㊺七二三二
鈴木新聞店　いわき市平沼ノ内字新街七五　電㊴三一〇一
寺岡新聞店　いわき市四倉町字西三丁目一六ノ一六　電㉜二五四九
寺田新聞店　いわき市好間町下好間字浦田七六ノ一　電㉓一四〇六
堀新聞店　いわき市泉町字八木屋四〇　電㊻六五三八
松田新聞店　いわき市久之浜町久之浜字九反坪九　電（久之浜）二三一三
山田新聞店　いわき市内郷高坂町立野七八　電㉕〇二一九
山野辺新聞店　いわき市平北白土字穂積六八　電㉓五〇四五
矢沢新聞店　いわき市好間町北好間字北町田三六　電㊱二三八三
吉田新聞店　いわき市平中塩字草鹿　電㉓三三八三
工藤新聞店　いわき市好間町上好間字岩六一一　電㊱五四四二
渡辺新聞店　いわき市平泉崎字花輪二〇　電㉞五五〇四
国原新聞店　いわき市内郷小島町下ノ内二九　電㉖〇三八五
遠藤新聞店　いわき市金山町朝日台九〇　電（勿来）②三二六九
猪狩新聞店　いわき市平赤井字田町二四　電㉑二九一六

暮らしと健康

罪深き糖分

今夏のジュース類の売り上げは例年以上の伸びなのだそうだ。「暑いから」といって冷たいものをゴクゴク。しかも、糖分がいっぱいとなれば健康にいいわけがない。まだまだ暑さはつづく。あらためて、その〝害〟を認識しておく必要がありそうだ。

バカ伸び　甘味飲料水

糖分取り過ぎは成人病へ

冷たい飲みものが夏ほど歓迎されることはないだろう。しかし「汗をかいたから」といって、ゴクゴクやっていてはろくなことはない。

「そうでなくても胃腸の機能は低下しています。そこへ水分をとっては胃液は薄められ、また胃液分泌の機能も衰える。それに…」というのは健康コンサルタントのD医博だ。

冷たい水ですら、マイナスの要因は多いのである。しかも、それがジュース類となると、糖分のとりすぎとなってしまう。D医博が心配するのはその点だ。

糖分のとりすぎは肥満や、成人病、ムシ歯に結びついてしまう。なにしろ、砂糖は100㌘で400㌔も発生し、しかも吸収が速い。

「糖分をとりすぎると、体脂肪となって沈着します。肥満の害についてはいまさら説明することもない。また、口に入ると、そこの細菌によって酸をつくり出し、ムシ歯が促進されてしまいます。それに成人病――」（D医博）。

糖分をとりすぎるとすい臓では血糖を下げるためにインシュリンを分泌しなければならず、すい臓の働きが強要され、やがて機能不全となり、糖尿病になってしまう。

また肝臓では中性脂肪が作られ、これが動脈の壁に蓄積して、動脈硬化や心臓病を引き起こすことになる。

「砂糖に関していえば一日20㌘が標準です。それにもかかわらず、ジュース類を飲みすぎると、たちまち標準オーバー、そのことを考えると、簡単に自動販売機に手が出ないでしょうがネ。なるべく、飲まない努力をするべきでしょう」とD医博は強調していた。

飲みものの砂糖の量をみると

- コーラ類（1ビン）19・0㌘
- 薄めた乳酸菌飲料（コップ1杯）20・0㌘
- コーヒー（角砂糖2個）10・0㌘
- アイスクリーム（147㌘カップ）22・0㌘
- 果汁一〇〇％（1かん250㌘）25・0㌘
- フルーツサワー（1びん180cc）25・0㌘
- 果肉入り果汁（1かん250cc）40・0㌘
- シャーベット（140㌘）33・0㌘
- ペットシュガー（1袋10㌘）10・0㌘

となっている。これでは〝標準量〟突破はごく簡単ではないか。

それにもかかわらず、甘味飲料水の売れ行きは今夏は圧倒的だ。業界で〝黒〟（コーラ）〝白〟（炭酸水）〝黄〟（ジュース）の戦争と騒がれているほど。まず、子供にかぎらず、大人でも一日に二、三本は飲んでいるのではないだろうか。

ある調査では〝砂糖の取り方〟について個人消費で一日89・3㌘から5・9㌘という結果が出たという。しかも女性は男性のほぼ二倍だった。

昔から「きれいな花にはトゲがある」といわれる。砂糖についても同じ。「口あたりのいいものには害がある」といったところか。

「ノドがかわく、汗をかいた、といって冷たい飲みものをとる。瞬間的な快楽におぼれてしまうのが夏なのでしょう。ジュースのカンを一本飲むたびに、自分は成人病に直進しているんだ、と反省してほしいですネ」といい切るD医博なのだ。

もっとも、砂糖がいけないというのではない。疲れたときなど、その吸収のよさから、すぐにエネルギーの消耗を補い、心気をおう盛にする。だから、その効用は大いに認めなければならないだろう。

ただ、心配なのは〝とりすぎ〟だ。しかも、どうしても「飲みたくなる」夏だけに注意しなければならないのである。

【ちょっと待て　この一本が肥満体に…】

黒焼き

イモリの黒焼きが〝ほれぐすり〟として珍重されたのは江戸時代のことである。科学的な根拠はわからないが「相手に飲ませたから」と積極的に出られたり、と、暗示的な要素は否定できないだろう。

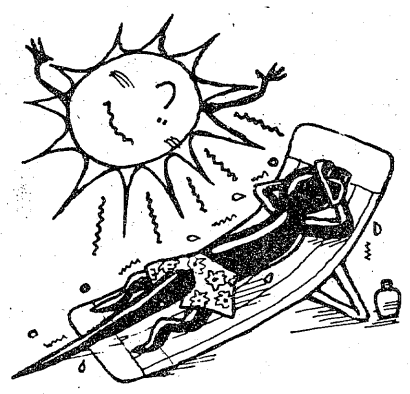

加熱で効果高める

＝リューマチにミミズ？＝

材料は500種も

ところが、この黒焼き、漢方ではレッキとした〝製薬法〟として存在している。加熱することによって、薬の効果をさらに引き出すという方法だ。

そして、その種類となると、なんと五百種類に達するという。思いつくままに列挙すると、ミミズ、マムシ、イモリ、ガマ、イナゴ、カマキリ、モグラ、コイ、サル、タイ、ハト、キンギョ、スッポンといったゲテモノ風動物からリンゴ、ダイコン、ヒマワリ、サボテン、ナスなどの植物まで。

その効能は、材料によって異なるわけで「カゼ」にはニンニク、ショウガ、ネギ、イナゴなどが、また「胆石」にタイの頭、「強心剤」としてタマゴの黄味、「強精」がマムシ、「リューマチ」はミミズといった具合にその黒焼きが評価されている。

もっとも、あくまで〝体験例〟であって、科学的な裏付けはあまりない。「マムシやイモリなど、そのままでは気持ちが悪いが、黒焼きにして粉末にすれば…」とか「有毒部分を焼殺するんだ」といった見方もあることはたしかだが…。

しかし、長い経験の結果、漢方の一翼を担い、しかも「治った」という現実をみては「非科学的だ」と一方的にほうむりさるのはおかしいだろう。

黒焼きの家庭での作り方は、材料をフライパンなどに置き、その上にどんぶりをかぶせてトロ火で蒸し焼きにするのがもっとも簡単なようだ。でき上がった黒焼きはすりつぶして粉末にする。

そして、服用法は小さじ一杯を一日三回、食前一時間ぐらいに…。どんな薬でも、その服用法を間違っては逆効果だ。ともすれば、大量に用いたがるが、これはマイナスの要因にもなりかねない。

黒焼きも立派な〝漢方薬〟である以上、過度の摂取は禁物だ。

健康ライブラリー

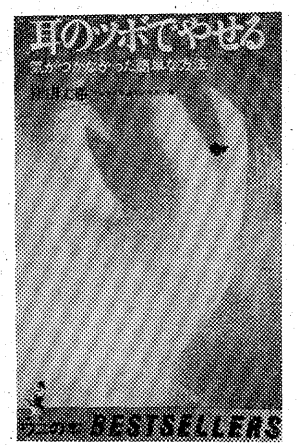

太めの人にとってやせる健康法は気になるものだが、一食べすぎから太る、食べなければやせる」ということは知っている。しかし、なぜ、食べすぎてしまうのか、という点についてはあまり知られていない。

◇　◇　◇

自然な食欲にしたがって、食べる分には太ることもない。健康で自然な食欲をとりもどすために、耳にある基本的な五つのツボを刺激すればいい。これが、クボタ式の耳診法なのだ。耳のツボへの刺激方法はいろいろある。なかでも研究所で得た実証例から割り出した「耳でやせる地帯」を刺激器で刺激することによって、効果があると発表している。

本書でユニークなのは、刺激器のかわりに、マッチ棒一本で代用することもできることである。《三分間三つのツボを刺激する》の項では、マッチ棒の頭で、一秒間に二回ぐらいの割で、六十回ぐらいためしてみる、ツボは耳甲介腔とよばれる耳の内側の盆地へ、岬のようにつきだしている山すそがある。これが耳輪脚（じりんきゃく）でこの耳輪脚のなかほど下側に、口のツボと食道のツボがある。岬の末端に近い盆地に胃のツボ。これらのツボを刺激するわけだ。

（ベストセラーズ社刊・五八〇円・窪田丈徹著）

残暑お見舞い申し上げます　昭和52年

小名浜吉野石膏株式会社
専務取締役工場長　佐藤　大介
いわき市常磐水野谷町亀ノ尾　電㊸二二〇〇

福島浜通米穀株式会社
取締役社長　武藤　兼一
常務取締役　久保木　忠夫
常務取締役　大平　甲祐
常務取締役　西山　一男
いわき市平字材木町四三　電㉓二二八一代

残暑お見舞い申し上げます
すし芳
◆出前敏速　駐車場有り
いわき市平・六町目本町通り　電㉓五六五八

■健康管理はまず予防検診で
財団法人
福島県保健衛生協会
いわき地区センター
所長　長浦小一郎
いわき市平谷川瀬字明治町二〇　電㉒五六一一代
福島県登録検査所・計量証明事業所

いわき市ハイヤー
タクシー事業協同組合
福島県乗用自動車協会
浜通り支部
支部長　小松　正
いわき市内郷綴町金谷九　電㉖二四八一

ヤマハボート・和船
船外機・オートバイ
原付免許講習月二回受付中
佐川モータース
常磐関船町上関八〇　電㊷三三六六

いわき常磐
ライオンズクラブ
会長　長谷川清視
幹事　橋本　久
会計　石川　守
事務局　いわき市常磐藤原町厥平　ハワイアンセンター総務課内　電㊸三九一内線二一

給排水衛生設備・上下水道工事
空調設備・暖冷房・浄化槽工事　設計施工
共合資会社　三共水道
代表社員　松原　兼雄
いわき市常磐関船町上関　電㊸二三八一代

民間車検場・自動車販売
呉羽運輸株式会社
呉羽運輸・自動車整備工場
取締役社長　福島万亀男
いわき市錦町落合六九　電③四〇二一

甲塚俳句会

七月例会

兼題「蛍」

風死せりほたるの一灯詩生まる　若松つや
蛍火の消えて川闇深くする　馬目雅子
折からの蛍は縁のだんまり解く　小野民子
水盗りの蛍浮きしも堰はがす　坂本瑛
蛍籠軒に吊して浜休漁　鈴木くめ
あくる夜はひかり灯さぬ蛍かな　永井繁子
湯上がりの目の前蛍がまたよぎる　馬目よし
蛍狩つゆ草入れて籠のるす　岡田岳天
稲の葉にしずに灯れる蛍かな　黒田松風
蛍火のたしかに数を揃へ飛ぶ　外山卯洋

同「雑詠」

若竹や少年すでに愁思の期
日射しすべて瑠璃色となる今年竹　永井繁子
老の身は足より梅雨の深むなり
夏の夜の未明に寝落つクラス会　若松つや
桔梗活けて病室やわらぐ会話もち
手術待つ秒音高し汗にじむ　馬目よし
燭借りて講の米研ぐ梅雨の闇
地獄鍋を押へて卓蓙の酔ひし掌が　坂本瑛
コーヒー館いでて西日になぶらるる
風筋ののうぜんかづらほつほつ散る　外山卯洋
河童忌や灼けつく雲の据り居て
金魚陽突っきり翔び立つ夏の鴨　馬上雅子
かび宿にぽっかり浮かぶ真夜の月
緑蔭縞彫乱す銀輪隊　小野民子
蟻の道迷路伝ひに餌運ぶ
畑境指標の卯の花こぼれ咲く　岡田岳天
フロントに蓑掛けてある梅雨の旅
梅雨の傘鞄に旅のタラップあがる　鈴木くめ
寝苦しき夜半ふくろうを遠く聞く
海の紺のうぜんかづら真盛りに　黒田松風
大きい旭日が蜩の腹をぐくり抜ける
川端の合歓咲くところもっとも暗し　山名菁村

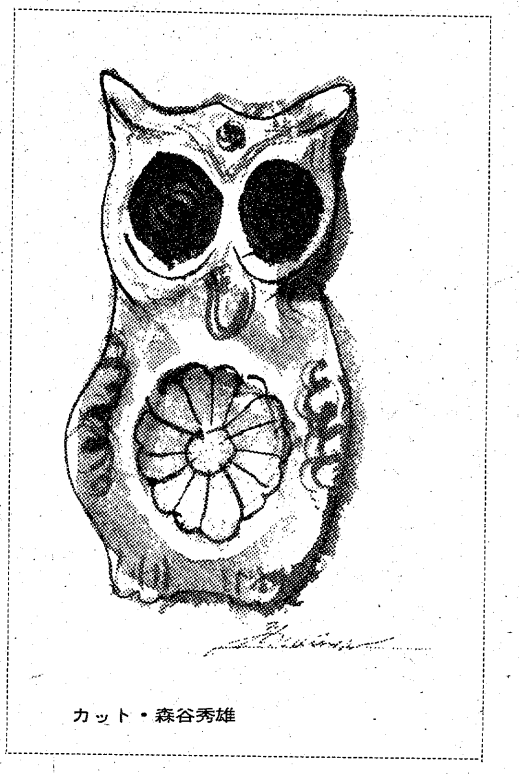
カット・森谷秀雄

☆「折からの蛍は縁のだんまり解く　民子」――縁は納涼の縁側。ふたりの仲をとりもとうとしても、きっかけがない。たまたま庭の前を蛍が一つ、二つとぶ。「ほたるが……」。仲がほぐれる。下五の「だんまり」は俗語であるが、品格をおとさず、適切である。

☆「蛍籠軒に吊るして浜休漁　くめ」――子にせがまれて蛍籠を家の軒下につるす。いつもは出漁で不在の夫も蛍籠をながめる。日ソ漁業二百㌋問題が暗影を投げている。

☆「日射しすべてるり色となる今年竹　繁子」――瑠璃色にてらてらとして、みずみずしい若竹。人工着色を施したようなあざやかな自然色である。女性らしいきれいな俳句。

☆「夏の夜の未明に寝落つクラス会　つや」――青春のある時期を共にすごした同級生。それからの幾星霜かぶりのクラス会。語りは尽きぬ。女同士の語りは、果てを知らぬ。ふと気付き、夏の夜の明けやすき未明になって、ようようねむりに落ちることだ。

☆「桔梗活けて病室やわらぐ会話もち　よし」――規格的で殺風景な病室。秋の草花、桔梗を生ける女心。無聊なる病室は、華やぐ。桔梗の花が、対話を生み、おおっている重い空気をやわらげることだ。

☆「燭借りて講の米研ぐ梅雨の闇　瑛」――梅雨どきの長雨。近ぐの仲間を集めて講を聞く。合間を見て、ロウソクの火をたよりに米をとぐ。折からのつゆの雨脚は長いことだ。

☆「河童忌や灼けつく雲の据り居て　雅子」――河童忌は、鬼才芥川龍之介の命日、七月二十四日である。じりじりするこの暑さ。あの居据っている雲のあたりから、炎暑が送られてくるのであろうか。仕事のひととき、汗をふきふき夏空を見ることである。すわりのよい佳句。

☆「蟻の道迷路伝ひに餌運ぶ　岳天」――蟻の道は、野を越え、山を越えて、どこまでも続く。続く果てはどこかと、目を凝らしてさがす。懸命に餌を運んでいることよ。

☆「寝苦しき夜半ふくろうを遠く聞く　松風」――ふと夜半にめざめる。汗ばんでいる暑苦しい夜である。遠くでふくろうの啼く声が聞こえてくる。いつかまた眠りに落ちるのである。

☆「大きい旭日が蜩の腹をぐくり抜ける　菁村」――暁天の森の中。朝日が森にさしこむ。太い幹にとまっているセミの腹が透けて見える。口語調のよさがある。下五の「ぐくり抜ける」は暗喩で巧妙な表現。好評の最高点句。

次回8月例会は、豪華に京都研修旅行。日本歴史の舞台のあとを修学旅行よろしくたずねることになる。

兼題は「立秋」2句、「雑詠」3句である。（卯洋記）

いわき番傘川柳会

＝八月例会＝

宿題「居ねむり」れん子選
「峠」香風選
席題「花火」互選

〈入選句抄〉

居眠りの親父の鼻をなめるハエ　紫水
峠まで信者は落伍者をだます　高子
今晩が峠とベッドを目が囲む
針もてば舟の子沢山
峠越え余日の道に拾う趣味
いねむりへ本の頁が待ちあぐね　日光
点滴と輸血で峠やっと越え
居眠りが地震の夢で目を覚まし　撫光
見はるかす峠に過去は小さすぎ
特急に乗り急用の目がたるむ　大典
こわ〳〵と持った花火に頃そむけ
居ねむりが絵になる年に妻もなり　操香
打上げの花火を遠く庭に立ち
峠吹く風は車窓について来る　庄三郎
初期の恋花火の様に淡く消え
山登り峠の朝の陽が匂う　延子
花火師の苦労が夏の夜を飾り
登らねばならぬ定年という峠　夢狂
花火師の精魂夜の空に咲き
ハンドルの居眠り事故が待機する　但山
峠への道は遥かな稽古事　野木瓜
居眠りへ声を掛ければ返事する
買わされた花火夜まで待ち切れず　竹川
道草をし過ぎて峠まだ遥か
故里へ錦の峠苦にならず
居ねむりの意外や意外長い夢
鼻先きでチョコが花火に待たされる　井児
花火持つ母の意外に可愛いい手
頼りないパパの居眠り見る産後
強心剤飲む中年の峠茶屋　れん子
おにぎりを峠の風がすしにする
居眠りを覚めても会議まだよどみ
孫の手は見て来た花火いい切れず　香風

△いわき番傘九月例会▽
九月六日　十三時
磐城体育センター
宿題「Yシャツ」　香風選
「不器用」　泉哉選
席題　当日発表　一題
投句　百円（切手可）
いわき市小名浜玉川町
東23－12　吉実井児　あて

大滝小児科　大滝達司　いわき市平字下の町4ノ9　電⑭2769

かやば小児科　萱場治　いわき市小名浜花畑町12ノ2　電54 5555

三井小児科　三井五郎　いわき市平字田町69　電⑭2615

江尻小児科　江尻次雄　いわき市錦町下り立48　電③3988・夜②5366

免許証写真　スタジオ　マツモト　平・材木町㊀一六三八

ふとりすぎの人
健康に美しく
ムリなくやせる法
多くの体験者からあなたの身になって専門ご指導します
JOCA肥満コンサルタント協会会員
さこう薬舗　中之作市場前　55－7411

長谷川整形外科医院
日曜 祝日も午前中診療　〔入院随時〕　駐車場あり
院長　長谷川国男
平・五色町78〔平大橋近く〕☎74－5691

若松内科小児科胃腸科医院　若松寿彦　いわき市平字大町二四　電㉑二五〇五

産婦人科　中田医院　女医　中田幸子　優生保護法指定医　●入院に応じます　いわき市平字材木町　電⑭三〇九七

内科　小児科　放射線科　福地医院　院長　福地摂男　いわき市平字才槌小路　電⑭八四五五

★内科　★皮膚科　★放射線科　蓮沼医院　院長　蓮沼清夫　いわき市平字尼子町二ノ一九（専売公社前）　電⑭五五二六

外科　胃腸科　泌尿器科　内科　小児科　山田胃腸科泌尿器科外科医院　院長　山田均　副院長　山田静　いわき市平字下川原　市内バス五色町下車　電⑭三〇八三

内科　循環器科　物療科　小児科　消化器科（入院施設あり）　浜通り診療所　（診療時間）午前9時～午後7時　いわき市小名浜字上明神町5　電話五四－三四四八　夜間五四－三六四八

内科　胃腸科　循環器科　呼吸器科　長谷内科　入院設備あります　院長　長瀬克慶　四倉町上仁井田字北姥田　電㉜3－25

いわき地図 ㉜

座談会（その5）

海流や台風の影響も

仁井田川 姿を消した〝港切り〟

司会　昔から見ると、確かに海岸の砂浜はだいぶ狭くなってきていますね。

古内　私が子供のころ、勿来海岸で親父とワカメやカジキを取ったことがあるんですが、松林から海岸までだいぶあるナーと感じたのに、物心がついてから行ってみると、いやに狭いんですね。体が大きく育ったために、そう感ずるのかも知れないと考えたこともありますが、それにもまして、海岸の浸食が大きいんだナーということを痛切に感じています。

和田　そうなんですよ。裸足で歩いていくと、足の裏がやけて水のところまでいくのも大変だった。今では人家のところまで海が来ている現状からしても、確かに砂浜は後退していると思います。

古内　藤間海岸に遭難の碑が建っていますね。小学生のころ、よく遠足で連れていかれましたが、松林から遭難の碑、そこからさらに海岸まで相当の距離があるなと感じたものですが、今ではだいぶ短くなっていますね。

和田　海流も海岸線が後退する大きな力になっていると思いますね。波立海岸の弁天岩が、ここのところなんか急に小さくなったような気がするんですが……。自然に幾らかずつ減って来てはいたんでしょうけれども、今ではヒビ割れも増大して来て補修せざるを得ない状態にまでなっている。また、四倉海岸の江之網のところから波立までは、昔は海岸伝いに歩くことが出来たんですが、今は海がよっぽど引けないと歩けない状態なんです。

佐藤　昔ならば砂がたまっていて歩けたが、今はその砂が波に持ち去られるなどして少なくなってしまったということも考えられますね。

和田　あそこの岩礁も昔は歩けたんです。ところが現在は、波が岩をかむといった状態で、とても歩けたものではなくなった。しかも船戸の砂たまり場も、砂がめっきり少なくなり、波が6号国道のところまでぶっつけている現況ですからね。

古内　そうすると、地盤が沈下したとも考えられますか？

和田　波の陸へ来る力が強くなったのか、岩や海岸を削る力が大きくなったのかどうか、素人の私にはよく分かりませんが……。

古内　川が運んで来る土砂の量は、ばかにならないと思うんですよ。その土砂も水量が少ないために押し出せないでいる場合もありますからね。

柳沢　先程から海流の話が出ていますが、どうなんですか佐藤先生、生物学的にみた場合の親潮南下の影響は……？昔は金華山沖ぐらいまでしか南下しなかったようなんですが、今では双葉からいわきの近くまで来ており、単なる気象現象だけでなくて、海流も大きな影響を及ぼしていると思うんですがね。

佐藤　南下の状態はその年によって違うようです。今年は例年より南下しているとか……。

和田　そういえばコヤス貝は、昔は四倉海岸にも大きいものがいましたが、今ではあっても小さいものばかり。あれは南から来る貝でしょう。とすれば、南からの温かい潮が少なくなってきているといえるでしょうね。

司会　ここ数年の海水は冷たいといわれていますね。今年なんかはその影響でカツオの水揚げが少なく、東京へ問い合わせてみると伊豆が中心らしく、北はせいぜい那珂湊辺りまでだとのことです。こんな状態が続いたら、いわきの漁港は大変なことになると思います。

佐藤　北の方の勢いが強いということですか？

司会　冷水塊というやつがくせものらしい。どういう形でどう現れて来るのかは、水路部や海洋気象台に聞いてみないと分かりませんが、毎週県水産試験場が発表している漁海況速報を見ても、今年はだいぶ冷たいようですね。

佐藤　海流の場合は、沿岸の波打ち際のところではなく、外の大きな流れ――ゆったりと流れているところをいうわけですが、海岸浸食の波は別な力で起こっていると思うんです。例えば大甕海岸付近の風向頻度分布図によりますと、秒速15㍍以上の風の場合、南よりの風が六・一％、北よりの風が二・二％で南よりの風の方が多い。しかも海岸は穏やかな波で浸食されるのではなくて、台風など南よりの大風による大波に洗われて浸食されるんじゃないかと考えると、福島原子力発電所の海岸堤防の南側に砂がたまり、北側の砂が持っていかれるというのはうなずけると思うんです。

松本　原子力発電所を造るころは、砂はなかったんですか？

佐藤　このデータは短期間のうちに、南側に三㍍の砂がたまり、北側は逆に二㍍の砂が流失したということなんです。

司会　あそこは断がい絶壁だったですよね。あそこに砂がたまるとはオドロキだし、とてもそんなことは考えられもしなかった。

松本　ガケが浸食されて砂になったものが堆積するのでは……。

佐藤　広い範囲にわたって、大陸ダナのところにたまっているのかも知れない。

司会　ああいう局地的なものでなくて、広い流砂があるのかも知れませんね。

松本　三百㍍ぐらいの堤防を突き出しただけで流れが変わってしまうんですね。

佐藤　この場合は局部的な沿岸の変化だと思います。

和田　私達が子供のころ、仁井田川の河口近くでよく水浴びをしたものですが、波打ち際の方が高くてね。海岸で泳ぐと、途中に深いところがあり、それを何㍍かいくと、また浅いところがあるんです。上級生らはあっちへ行って〝早く来い〟と大声を張り上げるんですが、なかなかいけなかったものでした。

佐藤　波が巻くところが深くなっていて、引き返すところは浅瀬になっているんです。それが隆起すると砂丘が何列か出て来るんですが、それを、先程もお話した砂丘列というんですけどね。

和田　仁井田川の河口は洪水なんかがあると、部落の人達が出て河口の砂を掘って、いっぱいになった川の水が真っすぐ海へ抜けるようにする〝港切り〟というのをよくやったものですが、今は余りやっていません。昔は〝港切り〟をやらないと、付近の田畑が冠水しねしまうんですが、今は〝港切り〟をやらなくちゃならないという状態にはならないようです。

古内　水量が少なくなったんでしょうね。

和田　夏井川河口が変わったために水が引っ張られて、仁井田川の河口に水がたまらなくなったのかも知れません。

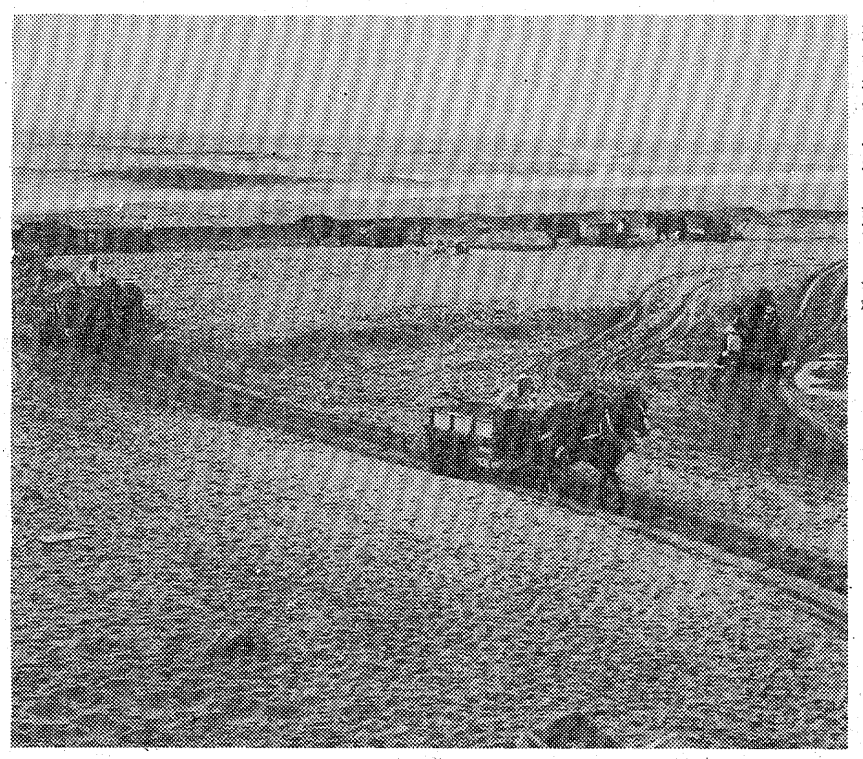

仁井田浦海岸でも砂の運搬――馬車が珍しいが……

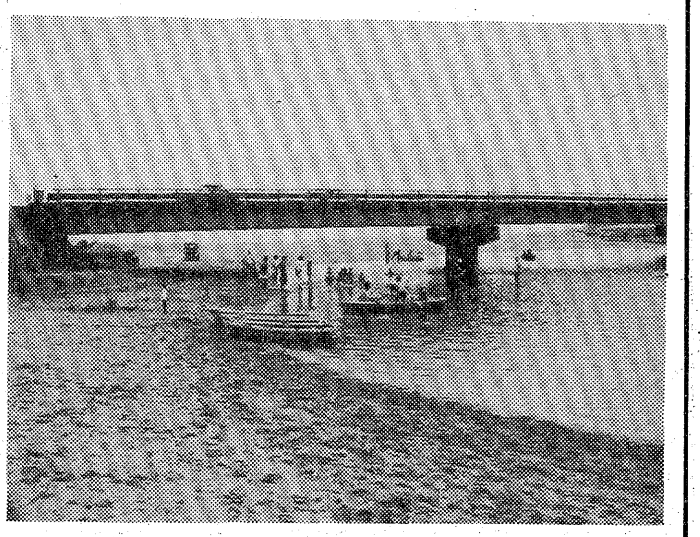

【ボートが浮かぶ仁井田浦――昔は「港切り」をしたものだが…】

出席者

日本地学教育学会理事（地質）柳沢　一郎
日本地理学会会員（地理）佐藤　勇児
日本考古学協会会員（考古）松本　友之
日本民具学会会員（歴史）大塚　一二
いわき市文化財調査委員（生物）古内　栄一
日本民俗学会会員（民俗）和田　文夫
司会　いわき民報社編集局長　伊藤敬一郎
（順不同・敬称略）
（題字）佐々木折柴

15万まで即融資
奥様・OLの方も歓迎致します
●印鑑 ●給料明細 ●営業日 月・火・水・木・金 ●健康保険証ご持参下さい
トーツー・ローン
平大通り勇屋ビル2F ☎㉓7461

錦鯉・つりぼり
前田養魚場
小名浜・西小下／㊸5038

★小口金融★ 新規開店 8月8日
無担保・無保証即融資
〈奥様優先融資中〉
勤め人・OL・商人可
まずお電話下さい
☎21－2301 サラリーローン日商
平・材木町20の2（堂ノ前公園裏）

スナック はる
いわき市平字田町（紅小路）
☎74－3165

静寂と古風
旅館 ときわ
松ケ岡公園 電㉔二二二六

この夏は
カットをいかしたスタイルで
あなたの個性美をつくる
カット＆十仁の店
マツガオカ美容院
平・松ケ岡公園下 ☎㉒3957・㉔3261

ポンコツ車高価買い入れ
●ご一報次第 引き取り参上
各種中古自動車部品販売
鈴木商会
☎23－1416（代） 58－2535

―新しいパーマ―
エンプレスサロンウェーブ
ビューティーサロン ケミカ
平・田町（新田町通り） ☎23－9425

サラリーローン
ちょっと困った時のプロミスです
健保・国保証をご持参のお客様（お勤めの方）に「もれなく」1万円～20万円までご融資いたします。
お利息は日数計算の後払いで結構です。
≪奥さまローンお取扱い中≫土・日・祝日休
全国65支店・日本消費者金融協会会員
愛川欽也
プロミスローンズ
いわき支店 21－2311
平大通りネモト3・SUNビル2F

住宅プランのご相談は当社へ
一般建築材・新建材・住宅機器
銘木センター
いわき木材住宅ローン特約店
株式会社山三材木店
いわき市平字童子町3の2
電㉔7852・㉓0364

家庭菜園・菊作り・苗床・花作り・庭園造りに
特殊肥料 グリーン堆肥
製造元 株式会社常磐坑木林産加工場
いわき市内郷高野町広萱一 電㉙〇四七四

事務機なら 明和商販

身障者雇用促進法が改正

未達成企業から「納付金」

雇用基準以上には給付

身体障害者雇用促進法の改正に伴い、平公共職業安定所は管内に本社のある企業と官公庁を対象に、六月一日現在の身体障害者雇用状況を調査した。同職安管内で対象となったのは従業員数六十七人以上の七十社と市役所。この結果、民間では平均雇用率が一・九%、市役所の場合、市長部局一・九、水道局二・一、市教委一・九%だった。民間は業種によってバラつきがあるものの、平均では法定雇用率を超え、また市役所も同程度かやや上回った。

改正同法は昨年十月一日に施行された。雇用率が民間では常用従業員数の一・五、国などは一・九、国などの特殊法人一・八%と決められ、未達成の事業主からは一人当たり月三万円の納付金を徴収。法定雇用率を超えて雇っている従業員数三百一人以上の事業主に、一人当たり月一万四千円の雇用調整給付金を支給するなどの内容が盛り込まれた。

さらに従業員数六十七人以上の事業主には、毎年六月一日現在の身障者の雇用に関する報告書を各職安に提出することが義務づけられた。今回の調査はこの報告に基づいて行われたもの。

民間で該当したのは建設、製造、運輸・通信など六業種。常用従業員数は合わせて一万一千九百八十六人。このうち障害程度一～二級の重度身障者は二十九人、三～六級は百三十五人だった。産業別による除外率などを考慮した雇用率は一・九%で、法定基準を〇・四%上回った。

衣服・繊維製造業三・八%、一般機械器具製造業三・七%など高率の業種もある一方、建設、金融・保険、不動産業など十八社が未達成だった。しかし同法では当分の間、従業員数三百人以下の事業主からは雇用納付金を徴収しないとしており、同職安管内の未達成企業はいずれもこれに相当している。

一方、官公庁でただ一カ所該当した市役所では合わせて四千九百六人の職員のうち、重度身障者は二人。三～六級は六十五人。部局別にみると市長三千九百四十人で、重度一人、三～六級五十人。水道二百八十八人、重度一人、三～六級四人。市教委六百七十八人、重度ゼロ、三～六級十一人。法定基準は一・九%で各部局ともようやく基準に達した。

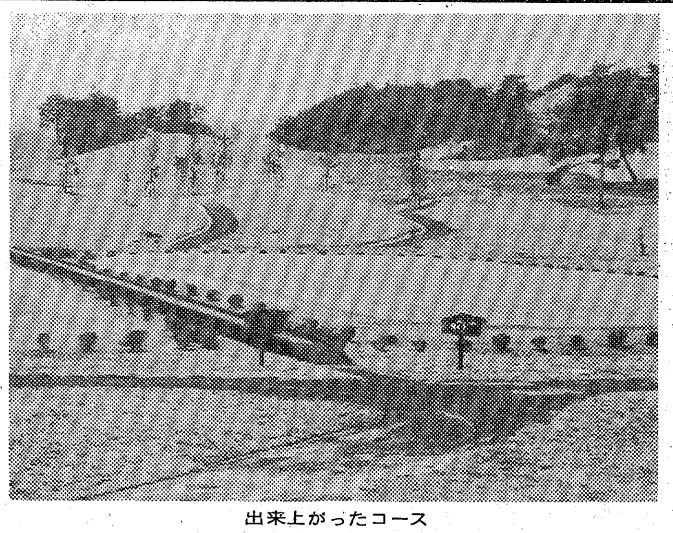

出来上がったコース

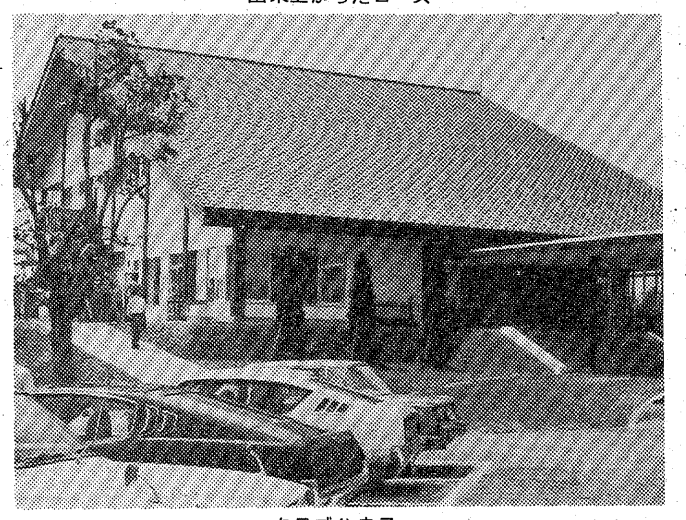

クラブハウス

地域のみんなでこの人たちにしあわせを

9月 精薄者の愛護運動

「地域のみんなで　この人たちのしあわせを」をスローガンにした「第十四回精神薄弱者愛護月間」（日本精薄者愛護協会、日本精薄者育成会など主唱）が九月一日から一カ月間、全国一斉に展開される。

知恵遅れ児（者）を正しく理解、交流を深めながら、地域ぐるみで愛護の手を差し延べるのがネライ。いわき市内では、「はまなす荘」「あさひが丘学園」「いわき学園」の三施設がそれぞれ、独自に施設の生活をパネルで紹介するなどの運動を繰り広げる。

主な内容は、三施設合同の街頭活動。十、十一の両日、同市平の大黒屋デパート六階催し場で、各施設が抱えている問題点などをパネルを使って説明するほか、映画会やバザーも開く。また、「はまなす荘」では二十五日、同市平中平窪の同荘に同地区の子供会、青年会、婦人会、老人会などの代表を招き、ノド自慢大会や模擬店などの「はまなす祭」を開き、地域民との交流を深める。

赤井・平窪花火19日に延期

"熱低"が二つ、本州南を北西に進み二、三日は天気回復がのぞめないため、十七日午後七時から催す予定だった赤井・平窪花火大会は十九日夕開催に延期を決定、雨天の際は二十一日に再延期。

勿来で子供アサガオ展

3会場に109点を展示

勿来町子供会育成会連絡協議会主催の勿来子供会アサガオ展は十五、十六の両日、勿来公民館、勿来駅前、出蔵両集会所の三会場に百九点が出品され、色形を競った。

同連協は毎年地区子供会ごとにタネや苗を配布、花を咲かせるまで育成、観察させて社会科教育、情操教育を兼ねたコンクールをめざしている。

審査の結果、最優秀三点、優秀六点、佳作七点、努力賞十一点が選ばれ、表彰された。

受賞者次の通り（カッコ内は所属子供会）。

▽最優秀賞＝関野由紀江（大高）秋元輝雄（四沢一）手塚太加志（小山下）

▽優秀賞＝高宮洋子（馬場）関野恵子（大高）中川頭一（同）石川晴美（勿来駅一の一）紺野七重（四沢一）加茂博明（小山下）

▽佳作＝中高景（大高）本田直美（同）秋元秀美（四沢二）小野さとみ（同）岡部みどり（勿来駅一の一）卯ノ木由沢（ささなみ）菊地幸子（小山下）

勿来RC例会の会場を変更　いわき勿来ロータリークラブは二十四日の例会を午後六時から、割烹みどりに変更して開く。

血液型無料判定　日赤県支部は十九日午前十時から午後二時まで、小名浜ファミリー五番街道路で血液型無料判定を行う。

新妻さんありがとう

大阪から帰郷記念コンペ

大阪財界で活躍されていた新妻正男氏（いわき市四倉町上仁井田字北細谷一〇一）の帰郷を記念する新妻杯ゴルフコンペは、二十六日午前九時から田人カントリークラブで行う。このコンペは大和田弥一、松本久吉、竹林貞吉、岡田健治、下山田勇、蛭田繁氏らが発起人になって呼びかけたもの。新妻氏は不動建設専務で退任後は社友、田人カントリークラブの顧問。在阪時代は、県内高校が甲子園に出場のたびに県人会の先頭に立ち現地応援団長格で親身の応援をしていた。その恩返しを兼ねたもの。

中島で今夕　親子盆踊り　小名浜・中島区、中島商店会、中島子供を守る会共催の"納涼親子盆踊り大会"は十七日午後七時から、中坪、東邦銀行跡地広場で開く。

良善寺で施　餓鬼会法要　いわき市平字古鍛冶町良善寺は十八日午前十時半から、浄土宗各寺院僧侶が参集、大施餓鬼会法要を営む。

みごとな林間コース

19日落成式　常磐湯本カントリーク

新日本総業株式会社（小達寿吉社長＝本社・東京都田無市本町一丁目七の一六寿ビル）が、いわき市遠野町滝地内に建設中だった常磐湯本カントリークラブ（大和田弥一理事長）が完成したので、十九日午前十時からクラブハウスで落成式を挙げ、二十二日オープンすることに決まった。

同ゴルフ場は用地が約百㌶（社有地）で、コースは十八ホール・チャンピオンコース。第一期工事は大成建設、常磐開発が、造形、芝張りなど第二期工事は新光緑化建設、クラブハウスなど第三期工事は東洋建設、錦興業が請け負った。いわき市の南端に位置しており気候温暖な上、湖水と老松にかこまれた林間コースが売りもの。国鉄湯本駅からクラブバスで約二十分、植田駅からも近い。なお開業に伴ってキャディーなどを募っている。

くらし随筆

森林

八月十二日付読売新聞に富山と言う女性評論家の「森林の荒廃」について主張が載っていた。私も山村の住人として意を強くし、この欄ではどうかと思うが私見を記し、共感を得たい。

◇

どこの山村でも裏山に行けば容易に枯れ木等自然の燃料が得られるが、プロパンガスや灯油がいつごろからかそれにとって変わり、家畜も機械に置き換えられて、山の下草の利用もほとんどなくなった。山村の生活はその他種々の面で山とのかかわり合い無しでは考えられなかったのに、今では春の山菜採り、秋のキノコ狩り位しか関係が無くなっているのが実情です。

三十年代までは頂上まで人工林が直線的に植えられ、手入れされていたのが、葛藤や雑木の茂るにまかせ、間伐（間引き）期になっても買い手が無いのでそれこそ密林？のまま放置されている。林業の低迷は他産業の高度成長から置いてきぼりを食った事、国の政策として住生活の充実、持ち家制度の推進のため安い木材を求めて南方や北洋の山々を乱伐し、大量輸入により内地材を駆逐した事等が原因だが、このままで良いでしょうか。

日本の国土は八割が山とか。国を治める者の最低基本要件は治山、治水です。植林補助、林道開設位の保護政策では林業、森林の荒廃は確実に迫る。林道を造ればトラックによるゴミの大量投棄、山菜の季節には吸い殻等による山火事等が非常に増えている。

◇

民族の共同財産としての山との共存を忘れた時、どんな災害が待ち受けているか、気づいた時では遅すぎる。山は大きな包容力を持っている。しかし限界を超えていったん怒れば、それこそ人力では防ぎ切れない大事になる事を忘れてはいけない。

（山田小湊郵便局長）

ヘアさん

9029　中島安男

純和菓子の名作……平の歴史を語る
平の殿さく
製菓 泉屋
本店いわき市平五町目
TEL・74-3077
売店 平ステーションビル店

安いです・好評です…
ディスカウントセール第2弾！
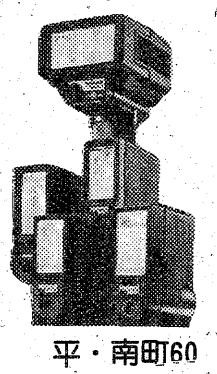
ストロボ
バーゲンセール　20～35%引
●ナショナルストロボ各種　20%引
●カコストロボ　〃　25%引
●東芝ストロボ　〃　35%引
※お買い上げのお客様に記念品進呈
平・南町60　カメラのフジ　☎74 4744　74 2449

長雨・冷夏吹れに・イライラ

ベスト8入りしたが

軟式野球 全国大会出場の中央高

第二十四回全国高校定時制・通信制軟式野球大会はきょう十七日も雨にたたられ、十八日に順延となった。

県代表として出場している、いわき中央高は一回戦、二回戦と勝ち進み、早々とベスト8入りしたものの、連日の雨で試合が消化できず、四日間の"待ちぼうけ"となった。同大会は十六日終了の予定だったが、十七日現在、二十七試合中十六試合が終わっただけ。

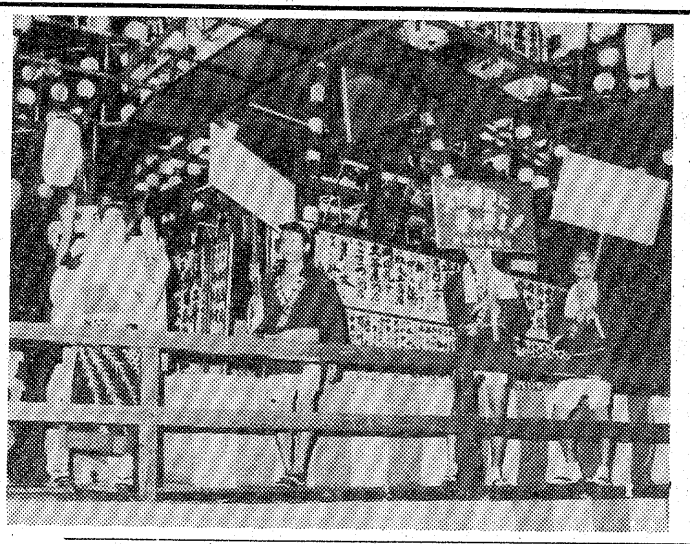

主会場となっている神宮球場も後の大会（リトルリーグ）が控えているために、開けわたさなければならず、大会本部では越ケ谷市営球場などをやっと確保した状態。

ナインのほとんどが仕事を持っている関係から、事業所には学校を通じて事情を説明してもらうなど苦労も多い。そのうえ、ギリギリの予算で参加した同校は明日までの宿泊料しかなく、準々決勝の相手が決まらないこともあって、ナインは宿舎でイライラ。

監督の横山剛教諭は「バッティングセンターに連れて行こうと思うが金が心配だし…」と複雑な様子。

準々決勝は秋田・米内沢―東京・鷺宮の勝者と対戦することまでは決まっているが、明日の東京地方の天気予報はまたも「雨」。

作業現場荒らしを逮捕

いわき中央署は十七日午前十時すぎ、いわき市小名浜生まれ、住所不定、窃盗など前科二犯・犯歴二回、無職吉田和与(四三)を窃盗の疑いで緊急逮捕した。

同署の調べによると吉田は同零時ごろ、同市小名浜字高山三二七、小名浜海陸運送（志賀正治社長）3号ふ頭現場詰め所の鉄格子窓をハンマーで壊して侵入、作業員ロッカーから安全靴一足（三千四百円相当）とウイスキーびんに入っていた百円硬貨など約一万円を盗み、自転車で逃走。同市平字三崎の平市民会館付近で機動捜査隊員の職務質問を受け、捕まった。

まだ二、三日ぐずつく

前線が停滞、局地的大雨も

いわき地方は十三日の入盆以来雨の日が続いているが、小名浜測候所の話によると、これは太平洋高気圧が三陸沖まで張り出しているものの、千島列島付近と中国東北部にも高気圧があって、前線が北上を妨げられ、日本の東北北部～日本海～東シナ海線上に停滞。さらに、紀伊沖にある熱帯性低気圧が湿った空気を日本列島に送り込み、この前線を活発化させているのが原因。

同測候所では、中国東北部の高気圧か太平洋高気圧のどちらかが弱まれば、前線が北上あるいは南下し、天気は回復するが、現在のところその気配はなく、ここ二、三日はぐずつき、局地的に大雨が降る状態が続きそうだ、とみている。

雨の合間に盆踊り

内郷では1万5千 仮装に中川さん優勝

昨年同様、雨にたたられ通しの盆踊り大会だったが、回転やぐらで人気のある内郷駅前盆踊りは十六日、雨の中休みに予定通り午後六時から子供盆踊りから始め、七時から一般の盆踊りに変わって仮装十六組が参加、雨が降り出した九時半まで盆踊り最後の夜を楽しんだ。

子供盆踊りには十一子供会の約五百人が参加、父兄が見守る中で正調盆踊りを懸命に踊って見せ、見物人からたくさんの拍手をもらった。

七時からはいよいよ"大人の部"。地元商店会員や民踊会員に続いて一般の参加でたちまち踊りの輪は二重、三重に広がり、見物人のどよめきの中を仮装チームが飛び入りして十六組を数え、入賞者のほか高校野球、カカシ、花笠踊りなど会場を笑いの渦に巻き込んではやしも歌も最高潮、ザーッと降り始めた九時半ごろまで約一万五千人（主催者調べ）が夏の夜を楽しんだ。

【仮装入賞者】①「曽我兄弟」中川シゲ（好間）②「水戸黄門」片岡サタ（高坂）「忠太郎月夜」伊藤稲吉（平）③「一番星」松村ベン（常磐）④「佐渡おけさ」中川作儀（高坂）⑤「手踊り」菅野スエ（内郷）

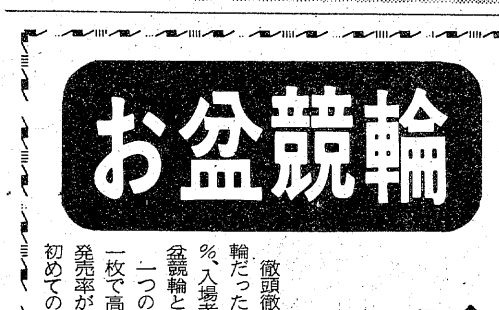

【今年最後の盆踊りを楽しむ内郷会場】

お盆競輪

雨に勝る施設の魅力

売上、入場者とも最高

徹頭徹尾雨にたたられたお盆競輪だったが、売上額は昨年を一四%、入場者は四〇・九%上回り、お盆競輪としては最高を記録した。

一つの窓口でどんなカードも、一枚で高額券を発売、各レースの発売率が中間報告されるなど全国初めてのシステム、暖冷房完備一千円の特別観覧席、エスカレーター、食堂、子供の遊び場など話題が話題を呼んでか、連日の雨にもかかわらず地元4、市外6の割合で入場、アベック、子供連れが目立つファミリーレジャーランド的ムード。中には新しい施設だけを見に来たのか、テレビにかじりついて福商―熊工戦を観戦し続ける人も少なくなく、入場者は十一日から十六日まで六日間で延べ六万六千六百九十人（昨年四万七千三百三十四人）、売上額は二十二億三千三百七万六千百円（昨年十九億五千六百六万三千百円）と、お盆競輪では最高を記録した。

また十二日九レースに一万二千九十円（4―5）、十五日一レースに一万一千五百七十円（1―6）の大穴も出てファンを沸かした。

一方うけに入ったのが観光公社経営の場内食堂など。一日平均七十六万円、計四百五十六万円を売り上げ、二十一人のパートさんはじめ関係者はてんてこ舞い。予想以上に高い利用度に手のかかる定食類を中止、カレー、うどん、そばが主流でフル回転していた。

第二回競輪は二十日から前節、二十七日から後節。

サンマ出漁も延期

海上荒れ、各港でジリジリ

豊漁が期待される今年のサンマ漁は小型船が一日、四〇㌧船以上の大型船は十日にそれぞれ解禁され、すでにいわき市内の港から出港した約十五隻は、漁場の北方四島の東北ソ連の二百㌋内で操業しており、初水揚げも行ったが、魚体も大きく、好漁が続いているという。

一方、月遅れ盆後の十七日に出港を予定していた残りの漁船は、熱帯低気圧の影響で降雨と海上はうねりが高く、当日の出港は見合わせた。天候回復次第、明日にも出港する。

漁船には食糧、冷凍用の氷などもすでに運び込まれ準備完了で、出港を待つだけとなっているだけに、乗組員も雨空を見上げながら、天候回復を待っている。

また、江名漁協所属の二十四隻は両日いっせいに出港することにしていたが、やはりこの雨で見合わせ、天候回復次第いっせいに出港する。

同乗の女高生重傷

スピード違反、ガードレールに激突

十六日午後二時二十分ごろ、いわき市平字五色町三九地内の6号国道で、同市小名浜、高校三年A君(一七)運転の普通乗用車が道路左側のガードレールに激突、A君の車に同乗していた同市小名浜下神白字薬師下一五九ノ九、湯本高校二年佐々木文子さん(一七)が右肩の骨を折って一カ月の重傷を負った。

いわき中央署の調べによると、A君が制限速度四十㌔のところを六十㌔以上のスピードを出したため、スリップしたのが原因とみられている。

A君は中学時代の友人ら四人を乗せ、友人の車で平地内をドライブしていた。A君が運転免許をとったのは一カ月前。

4日ぶり水死体で発見

薄磯海水浴場

十三日午後三時半ごろ、薄磯海水浴場の遊泳禁止区域で遊泳中、行方不明になっていた都山市寿久田町堀ノ内字南門三、会社員山賀康雄さん(三七)は十七日午後零時半ごろ、同海水浴場波打ち際で遺体となって発見された。

山賀さんは、会社の同僚十八人と同海水浴場に来て、ビールを飲んだうえ高波と強く降る雨を押して遊泳、そのまま行方不明となっていた。

青少年専門指導員会議　いわき市教委青少年課は十八日、午後一時半から、本庁・大会議室で青少年専門指導員会議を開く。

交通事故

	発生	死者	傷者
いわき中央署	5	0	8
〃東署	0	0	1
〃南署	0	0	1
今年の累計	992	17	1,346

（16日・県警交通企画課調べ）

お菓子の専門店 みち
TEL. 23―7111(代)

自分で作れる洋菓子講習会
クリスマスケーキまで五回シリーズで行います
▽第一回　9月1日(木)　種目・冷菓　①AM10時～②PM1時～
▽場所　市文化センター2F調理室
▽会費　一、〇〇〇円(材料費共)
▽講師　村山クッキングスクール　村山佳子
▽種目　二回・クッキー二種類　三回・シュークリーム　四回・タルト、バウンドケーキ、五回・ビスキュイ(スポンジケーキ)チーズケーキ

主催　ホームメイド洋菓子研究会
申込先―立子田町54　☎(72)五七一四・夜(23)九七九六

墓の相（すがた）
人は、自然から生まれ、自然に還る。
墓は、家の根、人生の基礎（いしづえ）である。
正しい墓相とは、正しい墓の祀（まつ）り方をしたときに現れる。祖先と子孫が、信仰のよりどころを通じて、共通の場で心の触れ合うことができるような、供養の相をもっている墓をいうのであります。
あまりにも現代は、忙しすぎる。目前のことだけ追いかけ、過去の生活をほとんどふりかえらない生活である。過去の世界に目を覆うことは、未来への希望を自ら覆うことになる。

近頃は、仏壇もない暮らしが多くなっている。建築は近代様式となり、アパート生活も多い。先祖祀りの伴う生活などは、因習に捕われた古い思想といわれるようになっている。が、この文化生活はほんとうの文化生活といえるだろうか。
先祖を無視した子孫には、相続はない。相続の伴わないお墓は、枯木も同然であって、そこには子孫の良い芽も育たない。
つまり供養と相続とは〝一体不二〟のものであり、「墓は家の根」にあります。
墓地設計施工・墓相相談
東海林石材工業有限会社
事務所　いわき市内郷内町堀留66　電(26)二四一六
工場　いわき市内郷白水町川平76　電(26)一七六〇

読者の声

きょうのことば

大いなる文学は大いなる人物と等しい

（高山　樗牛）

思惑がらみの米価アップ

内郷　橋本　道男

消費者米価の九・八％値上げが決まった。それによって、駅弁や外食費が、高くなるのではないかという思惑が、業者や消費者からでている。

家計に占める米代の比率は三％足らず、と政府では発表しているが、昨年に続いての値上げで、台所を預かる主婦の悩みが、また一つ増えてきた。さしあたり、レストランや駅弁が、大量消費するだけに、もろに影響を受けるが、今のところ、値上げを予告している様子は見えないが、九月前後には一斉にメニューが書き換えられるのが常である。

昨年同様、今回も米価値上げが物価高の引き金にならないよう、その筋では、監視体制を強めるとしている。外食関係は今年の春闘を境にして、値上げしたばかり。客離れを心配して、企業努力で、値上げ分をカバーしようとする良心的な姿勢である。それには、米飯の量を少な目にし、副食にも工夫を生かすなどの手が打たれようが、本音は、年が明けて、米価の思惑も薄らいだころ、他業者との動向をみながら、値上げしたい意向のようだ。

一方で米価を引き上げておいて、業者には値上げをするな、では筋が通らない。こんなことが毎年繰り返されたら、家庭でも業者もたまったものではない。それに他物価も、当然機を見て、便乗値上げするのは自明の理であろう。なんとしても、消費者米価アップは、今年限りにしてほしいものである。また米飯業者の値上げは、企業努力と行政指導の強化で、阻止してもらいたいもの。共働き家庭が多くなり、外食の機会が、これからも増大するご時世、消費者の負担軽減に焦点を合わせ、力を注いでほしいものだ。

（会社員・38歳）

墇家の10％が新仏供養

平　鈴木　昭三

あるお寺さんの話では、新盆供養は、墇家の一〇％前後が、毎年の通例という。従って墇家百軒に対して十人前後の新仏が出る勘定となるが、ここ数年墓所にも核家族化が反映、次男、三男坊、故郷を遠く離れて定着している長男坊までが、新規に墓所を確保しているのが、目立った傾向というから、将来このパーセンテージは減少するのではないか、と予測している。

つまり一族の数が多かったものが、墓地の核化で一家の構成人員が減少するからである。ともあれ、長男が遠く離れていて、盆にも墓参に帰省できないで"無縁仏"同様に、先祖の墓所が草生（むす）すよりは、手元に確保して、霊を移してめい福を祈るようにした方が、賢明である。また次男、三男が独立した家庭を持っているのに、先祖代々の墓所に葬らなくてはならない理由もないからである。

一家離散して血筋の者が、墓所のある土地にいないため、盆、彼岸、周忌の供養にさえ、来ない人がいる現在、墓所核化は好ましい傾向である。お寺さんでは、このような墓地の清掃、回向を欠かしてはいないが、子孫が、先祖の墓所の所在、管理責任をしっかりと踏まえ、粗末にならないよう整理してほしい、と望んでいる。

私の職場の社員は七十余人、家族を含めた新仏が八人あった。お寺さん同様、その比率は一〇％前後になるが、統計数字はほぼ一致したようである。

（会社員・42歳）

当選者決まる

いわき写親連盟

いわき写親連盟第一回総合写真展は、本社後援で十一日から十五日までいわき市文化センターで行われた。会場では作品の人気投票を行ったが、四百三十人に及んだ。この中から抽選で十人を選び、記念品をプレゼントする。抽選は本社立ち会いで行ったが、九月二十日までヤン・ヤン田中カメラ店で通知書と引き換えで支給する。

当選者次の通り。

国府田良樹（平）大森勇（好間）木田弘泰（内郷）佐藤喜子（同）

株式・前場

本日の市況は高値警戒感に加えN・Y株安をいや気して弱電、大型株が見送られ、中低位の仕手株が個別に物色された。ソニー、パイオニアが反落し、重工、新日鉄も安く、昨日まで買い進まれた千代建は急落した。半面宝酒造、ラサ工、大同コンクリートなどが買われ、菱樹脂、ゼオン、東燃も堅調だった。

高くなった銘柄は大平電業三十七円、京都セラミミ三十円、東洋通二十七円、日揮二十円、丸井二十円、東京電気十九円、三菱倉庫十二円。

安くなった銘柄は千代建百七十円、ミドリ三十円、日本電装三十円、積水ハウス二十二円、間組十三円、コロムビア十円、金日空十六円。

（地元銘柄）日本化成九十七円、岡理ゴム四百十二円、白煙瓦二百三十円、東邦銀二百四十円、七十七銀二百三十円、常陽銀出来ず、常磐興出来ず。

東証ダウ平均二十五円七十銭安の五千二百五円八十八銭。出来高概算一億八千万株。

（平・水戸証券調べ）

あすの運勢

小川　石洲

八月十八日（木・仏滅）

【1月生】苦労の割に報われること少ない、がんばれ

【2月生】くよくよと思案する必要はない、前途明るい

【3月生】周囲の動きに従い結果よい、独走すれば自滅

【4月生】流れた水は元に戻らない、心機一転して前進

【5月生】思い切って出て成果あがる、ぐずぐずするな

【6月生】何かと誤解される危険がある、冷静に取り組め

【7月生】周囲の協力を得て順調に運ぶ、慎重に取り組め

【8月生】なかなか思うようならない、だが努力続けよ

【9月生】思いがけぬ障害に直面する、用心してかかれ

【10月生】意外なチャンスに恵まれる、自信持って進め

【11月生】当たって砕ける勇気が必要、ぐずぐずするな

【12月生】現状は苦しくも先行き明るい、がんばり抜け

会と催し

18日

【平市民会館】▽平一中合奏練習（9時）

【勿来市民会館】▽書道教室（9時）

【磐城体育センター】▽小名浜海洋少年団訓練、カワイ体育教室（9時）▽伸墨会、昌地区巡回映画会、きつつき会（18時）▽ぬったくり会、小名浜盆栽研究会（18時30分）

【常磐公民館】▽矢津団地自治会役員会（18時）

【文化センター】▽アニメーション映画、華道サークル例会（13時）▽手話サークル例会、アコーディオンのレッスン、平民語会例会、いわき山の会例会、第15回囲碁教室、リコーダーアンサンブル、いわき市青少年団体連絡会議例会（18時）

市況

魚類

【小名浜港】一本釣船一隻八トン八千㌔　一一〇〇―七八〇

【江名港】水揚げなし

【中之作港】一本釣船三隻三千六・三トン

▼大・中ガツオ　二万一千㌔　九〇〇―七〇五▼小ガツオ　七千五百㌔　六八〇―五一五▼小小ガツオ　三千八百㌔　二三〇▼シイラ　千八百㌔　三〇―一五〇▼二号ガツオ　六百㌔　六八〇―五三〇　三五〇▼キメジ　百十㌔　八八〇

※お断り＝お盆休暇のため、果菜市況は休みます。

みんぽう映画案内

※【平】

☆ひかり座（五・三〇）狼たちの影（七・〇〇）ザ・ディープ（長期上映）

☆紫楽館（五・四〇）新・青い体験（七・二〇）エクソシスト2（↓19日）

☆アポロ座（六・一〇）季節風（七・四〇）男はつらいよ・寅次郎と殿様（長期上映）

☆平東宝（四・二〇）青葉繁れる（六・〇〇）ハウス（七・三〇）泥だらけの純情（↓26日）

☆平東映（六・四六）サーキットの狼（八・一三）トラック野郎・度胸一番星（↓26日　翌朝四・三五まで）

☆名画座（五・五八）ネオン街の罠・夜の履歴書（七・〇一）情欲貢ぎ（八・〇四）本番（↓17日）

☆平ロマン劇場（六・一八）遠すぎた橋（↓17日）

☆東映パラス（八・四五）衝撃・悪女の履歴書（九・五五）若妻セックス乱行（一〇・五五）獣欲変態妻（↓19日　翌朝四・一一まで）

※【常磐】

☆三函座　世界のスーパーカー・野球狂の詩　ドカベン　恐龍・怪鳥の伝説（↓23日）

※【小名浜】

☆国際　犯して！　檻の中の妖精　新婚痴漢旅行（↓23日）

☆磐城座　泥だらけの純情　ハウス　季節風（↓21日）

☆金星座　犬神の悪霊　新・女囚さそり（↓19日）

☆銀星座　未来世界　サヌベリア（↓26日）

※【植田】

☆うえだ館　俺の空　青年の樹　岸壁の母（↓20日）

☆中央館　痴漢快楽境　あなたまかせ　駅前ホテル満室中（↓23日）

☆菊多館　日本の仁義　淫獣（↓19日）

いわき民報案内広告

⊙…一ダン四行　二、〇〇〇円（前納扱いです）
⊙…同一広告五回以上掲載は一割引き
⊙…お申し込み、お問い合わせは本社営業局広告部
電㉓一六六六代＝支社、支局、いわきPRセンター＝電㉓〇六九〇＝へ

家屋

アパート　台所四畳▽二階八畳、六畳、ふろ付き▽場所＝平字四軒町・駅から徒歩7分▽連絡電㉔三二七六

新築　二戸建▽六畳六畳四畳半台所五畳半・トイレバス付　駐車可▽場所＝平駅車で5分バス停徒歩2分▽赤井▽電㉒三九七八

新築　アパート▽六畳、四畳半台所四畳半▽バス水洗トイレ、駐車可▽場所＝内郷高坂町一丁目▽連絡先＝電㉞二二八三

アパート▽六畳三畳▽台所イレ付き▽駐車可▽場所＝長橋町バス停裏▽連絡先＝電㉔三三〇六

アパート▽六畳六畳・台所バス水洗トイレ付・駐車可　日照良▽場所＝明治団地・しゃくなげ荘▽連絡先＝電㉒三三七七

高級　新築アパート▽六畳六畳四畳台所ふろ水洗駐車可　日照良▽場所＝平七軒町38荒川商店近・平一小中区▽電㉓三三八〇

雑件

柴犬　子犬譲ります▽日本犬保存会血統書付き　▽小名浜字定西桃華食堂▽連絡先＝9～21時㉒四七二五早朝㊻四七二一

古本　買い入れ▽明治大正昭和の本▽ご一報参上▽平・田町並木通りひかり座前▽平読書クラブ電㉔四〇六七・㉔七三〇五

募集

募集　従業員10名▽年齢30歳位までの男子▽日給四千五百円位▽委細面談▽シマ工業▽連絡先＝夜7時以降電話㉑三五四三

従業　員募集▽縫製ミシン掛・経験者優遇▽運転免許所持者▽委細は電話で連絡　連絡先＝電㉓四八三五・小松縫製

募集　男女従業員各一名▽パート若干名▽高給優遇▽委細面談▽平字三町目・八百富一階キャッスル牧場▽電㉓六六〇七

急募　土木作業員5名▽常用臨時どちらも可▽委細面談▽履歴書持参▽平字正内町一一六（株）程塚建設　電㉑一五三一

営業　社員・縫製請負・婦人アルバイトも可▽委細面談▽平字下の町三ノ二『葵商事』▽電㉓一六〇二

会員募集

■いわき音痴クラブ
※会費1ケ月500円（入会金不要）
※歌の好きな音痴の方　老若男女を問わず
※月2回　例会パーティーの参加
※グループ加入、個人加入いずれも可
※歌唱力向上を計り、幅広い、コミュニケーションを!!
レコーディング・プラザ☎21―3104

急募

歯科助手　若干名
●年齢18歳～22歳●女性の方
●高給優遇　●委細面談の上
会田歯科医院
平・田町　電㉔2993

カット＆パーマ

＊技術者募集＊
経験3年以上の方
社保・失保あります
化粧品と美容室
百合（ひゃくごう）
平駅前アーケード街
TEL・74―5721

急募

写植オペレーター
●年齢・性別不問
●要経験者●委細面談
デザインスタジオ
アドフィック
平・下の町（平サービス2F）
電屋㉒4304・夜㉑4450

急募

●女子販売員　1名
●〃　縫製員　1名
・パートも可
・履歴書ご持参下さい
ミツワ
平・銀座　電㉔4210

夏のスタミナ料理にスッポン料理、カモすき始めましたご賞味下さい
割烹　すたんど割烹　大貞
平字田町　☎本館　二三―八一六一　新館　二三―三四五〇　二二―四一一七　すたんど　二二―三九七六

一般建設業　福島県知事許可　般51・7544
有限会社　松本組
所在地　いわき市内郷高坂町立野125―13
TEL・事務所26―6201　夜間26―3306
曳家・上家工事は松本組へご用命下さい
◈3大特徴
①最新式機械で
②お住まいのまま気軽に
③旧来の方法より格安

うなぎ　魚栄
平字田町　電話㉑四六八六

肉の御用は　下坂食肉店
好間町　電㊱三五五　三二三四

公認　いわき高等タイピスト学校
在学中に資格取得可（一級～四級）
和文・英文・カナ部　夜間部もあり
〔入学随時〕
平・かじ町26　☎21―1101

男子社員募集
◈営業部員　10名
▷高校・大学卒（普免要）
▷業務内容　健康指導員
社内教育制度によりエキスパート養成
勤務地＝市内・県内・県外（栃木・茨城）
※勤務地は本人の希望によります
▷待遇　固給10万円以上
他に歩合給平均10万円がプラス
ご希望の方は履歴書を持参して下さい
株式会社　エスユーアイ
健康機器　健康食品の店　ケンコー館
いわき市平字田町52（旧交通公社跡）
☎（0246）22―2246（代）

株式会社　三越建物　平字佃町4の13　電㉑2551代
県知事（1）第509号　土地の未来と共に進む
県知事（48）8130　新しい住まいの相談所

不動産部ガイド
売地　小名浜大原境　住宅地適　245平方㍍（74坪）　3.3平方㍍　9万　仲介
売地　内郷御厩町　住宅倉庫事務所適　990平方㍍（300坪）　3.3平方㍍　8.3万　仲介
売地　草野御城　251平方㍍（76坪）　ほか2区画　3.3平方㍍　6.5～6.6万　仲介

住宅部
貸家　1戸建て
平下神谷　5DK　バストイレ付　駐車可　賃5万　仲介
アパート
内郷御厩町　2DK　バストイレ付　駐車可　賃2.5万
平下神谷　2K　バストイレ付　賃2.5万　仲介

免許番号　福島県知事（2）第529号　全国宅地建物取引業協会連合会加盟
春日土地開発株式会社
平字柳町　電㉒0891・夜㉒0388

盛業モーテル居抜　場所＝平・下神谷　土地　1000平方㍍　借地　建物　1戸建7棟（和・洋室有）　管理棟　66平方㍍　◎給湯　冷・暖房　水洗トイレ　回転ベット　金風呂　テレビ　電話　その他完備　売買　即営業可　（仲介）

売地　湯本町　16区画　住居地域　一区画平均　200平方㍍　1平方㍍平均18,000円　給・排水・舗装道完備　（社有）

売地　小名浜　321平方㍍（97坪）　高級宅地　下小滝　3.3平方㍍　8万　造成済・即建可　（仲介）

貸地　下神谷　1980平方㍍（600坪）　工業地域　国道近　地代3.3平方㍍　90円／月　分割・住居建築可　（代理）

貸地　下平窪　450平方㍍（136坪）　住居絶好　地代　3.3平方㍍　70円／月　造成済・即建築可　（代理）

福島県知事免許（2）第369号
報徳土地株式会社
いわき市内郷綴町川原田電㉗1411

売地　内郷御厩町（区画整理地内）　宅地330平方㍍（100坪）　価格3.3平方㍍9.3万　御厩小近し　住宅最適　（代理）

売地　平北白土　宅地457平方㍍（138坪）　価格3.3平方㍍6.5万　分割可　閑静住宅地　（仲介）

土地付建物　好間町大利　土地　279.64平方㍍（84.6坪）　家屋　116.58平方㍍（35.5坪）　新築中、木造2階建（6部屋・諸設備完）　総額1,190万　（代理）