夕刊
いわき民報
郵便番号 970
いわき市平字田町63－7
いわき民報社
© 振替口座（郡山）4028
本社 0246 ㉓1666
小名浜支社 0246 ㊷3560
常磐支局 0246 ㊷2380
勿来支局 02466 ②2903

木材の百貨店
株式会社 丸一材木店
建築材
内外装用新建材
なんでもそろう

8月の小売物価

いわき商議所調べ

お盆で青果、魚類が高い

昨年比で大幅な上昇

苦い秋 来月は消費米価も

いわき商工会議所八月の小売物価調べが出た。いわゆる〝お盆価格〟なので野菜果物、魚類がハネ上がって、いずれも物価指数は初めて二〇〇の大台を超えた。しかし、昨年同月と比べると果菜で四四・二%、水産食料品三〇・七%という大幅な値上がりを示しており、これが引き金となって平均でも一一・五%と二ケタの値上がり率を示している。九月一日からは消費米価が上がる、これが諸物価にも波及、実りの秋は〝苦い秋〟になりそう。

高い野菜、アジ、酒 安いさつま芋と塩ザケ

月遅れ盆の八月は、歳末同様、諸物価の高くなる季節でもある。それにしても野菜果実は高騰して物価指数は二〇九・五（一九・二増）、水産食料品は二〇四・三（一九・六増）、いずれも初めて二〇〇の大台を超す暴騰となった。この影響で食料品の平均指数は一六六・三（六月は一五五・八）にはね上がり、総平均でも一五八・三を記録した。

騰貴したのは大根、キャベツ、玉ねぎ、リンゴ、アジ、サバ、イカ、清酒の八品目。下落したのはさつま芋と塩ザケのわずか二品目。

大根、キャベツ、リンゴは品薄が原因だが大根は四四%、キャベツなどは五〇%もハネ上がって家計簿をゆさぶった。リンゴは二八%、玉ねぎ一〇%で、不漁といわれるアジ一五%、サバ、イカとも一二・五%高で、アジの指数は三八五・六と四年間で四倍近くなり、いつの間にか大衆魚は高級魚に変身している。このほか、清酒も千九百円に五・八%上がっている。

安くなったのはさつま芋の三〇%、魚買い占め倒産が出る最近の値下がりで塩ザケ一二%安に落ち着いた。

8月の小売物価

品目	単位	価格	指数	騰下
◇高くなったもの				
大根	1キロ	130円	197.2	40円
キャベツ	〃	150	187.1	50
玉ねぎ	〃	110	72.1	10
リンゴ	〃	450	429.2	100
アジ	100グラム	230	385.6	30
サバ	〃	45	264.7	5
イカ	〃	90	170.1	10
清酒	1本	1,900	142.7	105
◇安くなったもの				
さつま芋	1キロ	350円	212.1	50円
塩ザケ	100グラム	220	229.3	30

高原に秋忍び寄る＝磐東線小川郷～江田間で＝

涼風にススキ穂を出す

○…真夏から一転して初秋へ／阿武隈山脈の高原地帯では、秋の風物詩ススキが、一斉に穂を出した。ここ数日来、平年より二、三度も下回る低温が続いたが、今日二十三日は、温低の影響で、風も強まり、肌寒いほど。

○…ススキの下にはカルカヤ、キキョウが咲き、コオロギがすだく。時折ギィーッとキリギリスの鳴き声が、強風に流れ、九月半ばのたたずまいだ。

○…長雨で磐東線を見回る国鉄マンも、長ソデシャツに軍手のいでたち。今年は秋の訪れが早い、と涼風を切る。

海岸線を化石調査、参加募る

平地学同好会

平地学同好会（柳沢一郎会長）は二十八日、双葉郡広野町方面の野外巡検を行う。

毎年、恒例として行っているもので、今年は広野町二ツ沼に直行して鮫の歯や貝化石を採集した後、桜田砂岩層視察、末続海岸で黒石、久之浜でメタセコイアを採集する。一般の参加も歓迎しており、参加希望者はなるべく車で、いわき市平字小太郎町、NHKいわき放送局前に午前八時半まで集合のこと。解散は午後三時半の予定。

年賀用包装たばこ

公社で予約中

日本専売公社平出張所は九月三十日まで、年賀用特別包装たばこの予約を受け付けている。

同たばこは縁起ものとして正月の贈答用に企画されたもので、銘柄は昨年と同じく「峰」。昨年は一万二千個が発売された。今年も同様に〝七福神〟と〝絵馬〟がデザインされているが、絵馬の方は来年の干支（えと）にちなんで馬が印刷されている。また色合いが昨年に比べて全体に明るくなったのが特徴。

申し込み数量は百個以上（百個単位）。社名などをパッケージに印刷する場合は千二百個以上（四百個単位）。値段は単価百七十円のほか、パッケージ印刷が二万四千円（千二百～四千個）。セロファンシール印刷が一枚当たり黒色十五円、金色二十円。

いわき抄

▼…いわき市の人口は順調に回復している。八月一日現在三十三万四千六百人で、前月より約三百八十人も増えた。内訳を見ると増加したのは四百十七人、減ったのは三十一人。久之浜、田人、四倉、川前を除いて八地区とも人が増えた。住んでみたいという魅力があれば、人間は自然に増加するものだ。いわきではようやく過疎化から脱却して人口が漸増の方向へ進んでいるようだが、実のところはこれでホッとしたというのが「実感である」と言えようか。

▼…五十年の国勢調査のときよりいわきは四千四百人も増えた計算だが、そのときの数字で見ると全国には三十万人台の都市が二十二市あった。浦和市は三十三万人、大分市三十二万人、函館市は三十万人、東北では仙台に次ぐ大都市だが、実際は各県庁所在地の方が都市化が進んでいるような感じを受ける。それは日本一で表現される通り非常に大きな広域都市のためである。よその三十万都市はすごい勢いで人口増加率を示しているところが多い。いわきはようやくこれから人口が上向くところである。それにしても飛躍的な伸びは、急に望めそうもない。十四市町村の集合体を一日も早く一体化しないことには、大きな発展は望めない。なにごとにせよ、小さなカキネを取り除く時機に来ている。

旅は安心して泊まれるお宿
（旅館賠償責任保険加入）
日本交通公社協定旅館
日本観光旅館連盟会員
旅館 甲陽館
いわき市平駅前
平㉓3181代

軽くて、コンパクトな
補聴器
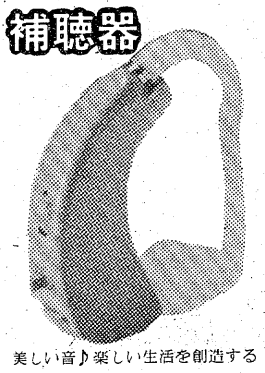
美しい音♪楽しい生活を創造する
ネモト
平・二町目店・駅前店・中央通り店

ファッションの街　平・三町目の中心に
新しいショッピングビルが9月誕生

〈希望テナント〉
●5階　レストラン・中華料理・和食……
●4階　純喫茶こま苑（決定）・和食・洋食・寿司……
●3階　婦人小物・ルームアクセサリー・呉服専門店……
●2階　婦人洋品・婦人服専門店……
●1階　菓子どころ三万石不二屋／シューズサロン絵里瑠／アクセサリーワタナベ（決定）
●地下　軽食・甘味喫茶・ピザハウス……
☆各階ともテナントのご希望に合わせて仕切れます
☆出店ご希望の方は下記へご連絡下さい
☎74－4701・74－4233（小松）
☆管理室女子事務員（経理）募集＝25歳～35歳
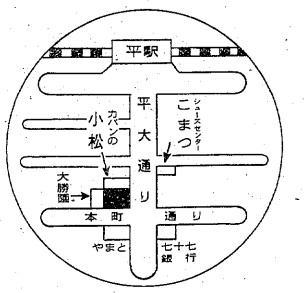

ファッション区
亜理茶
ありさ

きょうから 全国高等専門学校体育大会

卓球団体は決勝トーナメント進出

64高専から二千人参加　地元スタート好調

第十二回全国高等専門学校体育大会（全国高専体育協会主催、福島高専主管）は二十三日午前九時から、市営いわき陸上競技場で開会式が行われ、市内八会場で陸上など九種目に熱戦の火ぶたが切られた。参加選手は全国六十四高専から約二千人。

開会式にはこのうち陸上競技に出場する選手だけが参加、田畑いわき市長などの来賓あいさつのあと、出場選手を代表し、円盤投げなどに出場する地元・福島高専五年の山口秀樹選手が「スポーツマンらしく正々堂々と闘います」と力強く宣誓、ただちに競技が開始された。

福島高専からは六種目に三十一選手が参加しているが、期待の卓球が予選リーグ二戦二勝で決勝トーナメントに進出したほか、野球は都城高専（宮崎）を4－3で下し緒戦を飾った。また陸上でも百十㍍ジュニアハードル準決勝で芥川進選手（二年）が15秒7のタイムで決勝に進出するなど、好調なスタートを切った。

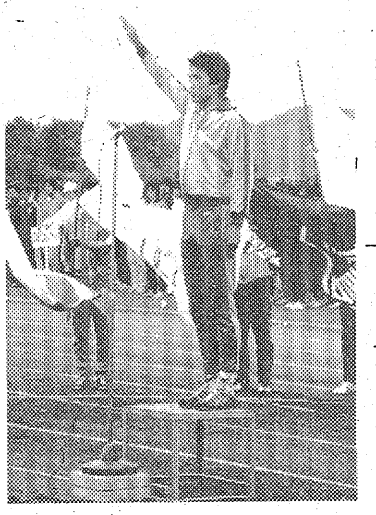

【力強く選手宣誓をする山口選手】

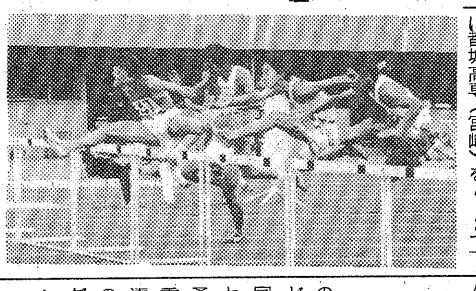

【百十㍍ジュニアハードル予選を一位で通過した芥川選手（ゼッケン47）】

好間で乳児の健康診断　いわき市好間支所は二十四日午後一時から二時半まで、好間公民館で乳児健康診断を行う。

内郷で乳児の健康検診　いわき市内郷支所は二十四日午後一時半から二時半まで、内郷公会堂で乳児健康検診を行う。

岩ケ岡で健康相談　いわき市常磐支所は二十四日午後一時半から三時半まで、岩ケ岡公会堂で健康相談を受け付ける。

後藤重量挙げ100キロで優勝

東北総体

第四回東北総合体育大会最終日の二十二日は、県内各地で体操など十一種目に熱戦が展開された。同大会は十月二日から、青森で行われる第三十二回国民体育大会の予選も兼ねており、いわき勢では重量挙げ成年・100㌔級で後藤選手が優勝、国体出場を決めたものの、バドミントン教員男子シングルス準決勝で永井選手が0－2と惜敗した。

いわき関係の成績は次の通り。

【サッカー】◇少年▽予選リーグB組

山形 2－1 福島
青森 3－1 福島

③福島2敗

【バドミントン】◇教員男子シングルス▽準決勝

佐藤（青森） 2－0 永井（福島）

【重量挙げ】◇少年▽75㌔級④安井浩二（平工）205㌔▽82・5㌔級④渡辺靖（同）200㌔◇成年▽100㌔級①後藤良一（後藤組）315㌔

グリーン料金値下げ

来月20日　平駅の利用率は02％

昨年十一月の料金値上げ以来、客足が遠のくばかりの国鉄は二十二日、Aグリーン料金（新幹線、特急、急行）とA寝台料金の値下げを田村運輸大臣に申請した。値下げ認可は運輸審議会の答申を得て行われるが、実施は来月二十日からとしている。普通列車のグリーンとB寝台料金は現行のまま据え置かれる。

引き下げ率はAグリーンが平均三四・一％で千～三千円の値下げ。A寝台は同二七・六％で上下段、個室とも三千円ダウン。この値下げでA寝台の下段が千円高くなる以外、値上げ前と同料金となる。改正後のグリーン料金は百㌔まで千円（現行二千円）二百㌔まで二千円（同三千円）四百㌔まで三千円（同四千五百円）六百㌔まで四千円（同六千円）－など。またA寝台料金は上段七千円（同一万円）下段八千円（同一万千円）個室一万円（同一万三千円）。

一方、市内各駅のうち平駅のグリーン車利用状況は、今年四～七月までで二百六十六人。ほとんどが東京方面の旅客。昨年一年間では六百六人が利用したが、昨秋の値上げ以来減少が目立つという。しかし同駅では普通乗車券に比べると、グリーン車の利用はごくわずか。四～七月の比較では約〇・二％を占めているに過ぎない。

国鉄では「今回の措置はあくまで、グリーン車やA寝台車をできるだけ多くのお客さまに気軽に利用していただこうというもの」と説明しているが、この値下げでどれだけ客足を戻せるか注目される。

【料金値下げが申請された空席の多いグリーン車＝平駅で】

あす平で心配ごと相談　いわき市社会福祉協議会内平心配ごと相談所は二十四日午前十時から午後三時まで、同相談所で心配ごと相談を受け付ける。

下船尾ソフトボール　藤原トスベー　下浅貝野球勝つ

常磐地区少年球技大会

いわき市常磐防犯協会、中央警察署常磐派出所、市常磐児童後援会連合会、常磐公民館主催の第二十六回常磐地区少年防犯親善球技大会は、二十一日午前八時から湯本一中グラウンドに五十一チームが参加して行われた。開会式は優勝旗、カップ返還のあと、白石大会会長、加藤いわき中央署長、太田児童連合会長あいさつのあと、菅田香利（下浅貝）根本秀明（岩ケ岡）選手による選手宣誓をした。

ソフトボール（小学校男子）は湯本一中グラウンド、フットベースボール（同女子）は同一小グラウンド、軟式野球（中学男子）は長倉小グラウンドとに分かれて競技に移り、ソフトボールは下船尾、フットベースボールは藤原、野球は下浅貝が優勝した。

成績は次の通り。

▽ソフトボール・準決勝

下船尾A 4－1 天王崎
藤原 7－1 下浅貝

〈決勝〉

下船尾A 1－0 藤原

▽フットベースボール・準決勝

八仙 8－7 水野谷
藤原 19－4 矢津

〈決勝〉

藤原 11－2 八仙

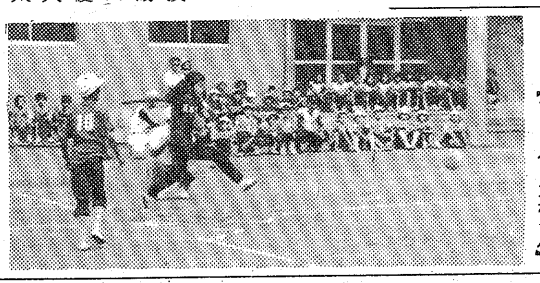

【フットベースボール】

▽野球・準決勝

品川 4－0 五反田A
下浅貝 6－3 松ケ台

〈決勝〉

下浅貝 4－0 品川

商工会議所野球組み合わせ

28日　小名浜球場

いわき商工会議所創立十周年記念野球の四地区選抜一・二部大会は二十八日午前八時から市営小名浜球場で行われるが、その組み合わせが二十二日の主将会議で決まった。

平、磐城、常磐、勿来の四地区に七十チームが参加、一・二部に分かれて地区代表を競って八チームが勝ち残り、二十八日"いわき一"の雌雄を決する。

組み合わせは次の通り。

▽一部

9：30 呉羽化学A（勿来）－日星製作所（磐城）
14：00 品川白煉瓦（常磐）－常磐紙業（平）

▽二部

8：00 呉羽化学C（勿来）－堺化学（磐城）
12：30 有機合成（常磐）－磐城通運（平）
15：30
11：00

株式・前場

本日の市況は金殿三市場残の動向が気がかりとなり、売買とも手控えられ、閉散小動きに始まった。朝方は三菱セメントなどセメント株がしっかりに始まり、大コン、東競馬など一部の仕手株がにぎわった。半面新日鉄、日立など大型株がじり貧のほか、新朋和、高島屋など下押しした。あと中盤ころから松下、バイオニア、トヨタなど優良株が出直り反発した。

主な高い銘柄は日清油十七円、エーザイ十五円、フィルム十二円、豊田織十五円、東電化三十円、日産自十円、キヤノン十七円、レナウン十二円。

安い銘柄は奥村組五円、神崎紙十二円、旭電化九円、デーゼル五十円、緑屋十四円。

（地元銘柄）日化成九十六円、呉羽化七百二十七円、岡理ゴム四百九円、白煉瓦二百二十七円、東邦鉛百四円、東北電九百八十六円、常磐興百十六円。

日経ダウ六円五十四銭高の五千百七十一円五十八銭。出来高一億一千万株。

（平・水戸証券調べ）

あすの停電

▼小川地区＝（9時～12時）下小川の一部

あすの大気汚染予報

◇硫黄酸化物

【安全信号】大気汚染は少なく、濃度は〇・一㌽（一時間）を超えないでしょう。

◇光化学スモッグ

【安全信号】発生の恐れはない見込み。

天気予報

玉半提供 ㉓九五九一

【今夜】北寄りの風、曇り。

【明日】北寄りの風、曇りで、朝晩小雨降るが、日中は時々晴れる。

【海上】今夜、波高いので注意。明日、はじめ波高いが、のち少しおさまる。

【気温】▽22日＝最低18・6度（平年21・4度）最高25・8度（同27・8度）

（波浪注意報発令中）

（小名浜測候所調べ）

あすの暦

8月24日（水）

旧暦	7月10日	
六曜	仏	滅
日出	4・59	
日入	18・17	
月出	14・27	
月入	—	
満潮	13・50	
	(22・52	
干潮	5・45	
	17・18)	

故父小野東平の葬儀の際はご多忙中のところ遠路わざわざご会葬下されご丁重なご香料を賜りご芳情誠に有り難うございました

早速お伺いの上お礼を申し上げるのが本意ですが略儀ながら紙上をもってお礼を申し上げます

昭和五十二年八月二十三日

いわき市小名浜字下明神町五丸　又）
喪主　小野一真
親類代表　佐比亨
親類　同平

弊社専務取締役故花塚公一殿の葬儀に際しましてはご多忙中のところ遠路わざわざご会葬下されご丁重なご香料を賜りご芳情誠にありがとうございました

さっそくお伺いの上お礼を申し上げるのが本意ですが略儀ながら紙上でおれを申し上げます

昭和五十二年八月二十三日

いわき市平字五色町二八
株式会社　平タクシー

Ⓡ Ⓔ Ⓣ Ⓣ Ⓔ Ⓛ ・ Ⓞ Ⓚ Ⓞ Ⓙ

ふるさと「いわき」のご案内は、観光ハイヤーで。

ガイドテープ付

いわき名所めぐり（標準コース）

平駅前～沼ノ内弁財天～塩屋埼灯台～二見ケ浦～三崎公園～小名浜港～ハワイアンセンター～白水阿弥陀堂～松ケ岡公園～平駅前

●所要時間
・4時間
●料金
・小型9,200円
・中型11,200円

※詳しくは下記へお問い合わせください

みなさまの…
常交タクシー
本社☎(23)2343(代)・松ケ岡(営)☎(74)3410・神谷(営)☎(34)3214
しあわせひろげる常交グループ

水曜日の焼きたてパンをどうぞ！
松月堂
ふっくら ふっくり できたてです！
フレッシュ・ベーカリー
ポアソル
本店／いわき市平銀座　松月堂　☎平(23)1551
平駅ビル店・大黒屋店・イトーヨーカドー店・小名浜店・ヨークベニマル小名浜店・植田店・植田SC店・湯本店

【第1・3日曜日定休】
夏のスタミナ作りに一番……
◆柳川鍋（丸・さきどじょう）
◆どじょう蒲焼
◆変わり柳川三種　是非ご賞味下さい。
和風料理　わなぎ
平・新田町　電㉒五〇七〇

臨時休業のお知らせ
24日25日26日（3日間）は従業員慰労のため休業いたします。
中華スタンド
東邦紅
平・十五町目（平東映前）
TEL・74－4412

SNACK & BAR
奉
まい
平字田町・紅小路（グリーンビル2F）
☎21－4466

越
フジコシ
いやいや八杯おお三杯とは
「いやいや」といって辞退しながら八杯も飲んだり食べたり　これに対し「おお」と喜んで食べるのは三杯　ロうるさい人の方がたくさん飲んだり食べたりするもの
「いやいや」を杯十三杯「いやいや三杯逃げて五杯」というのもあるお茶わんいろいろ入荷してます
男もの茶わん　二三五円
子ども茶わん　一二五円～一八〇円
茶わん　一七〇円
（平店本館三階売り場）

豪快にサボテン花開く

○…初秋のもと、多肉性のサボテンの一種〝アヤナミ〟が、一度に六つの花を咲かせ〝お盆豪雨〟の副産物?と、話題をまいている。

○…このサボテン、寒さにも比較的強いので、一般家庭にも多い。平常は、多くても二、三個、淡いピンクの大きな花を、七～九月にわたって順次咲かせているが、花の命は短くて、一日だけ。

○…小名浜岡小名の愛好家、丹野忠良さんが丹精しているもの。長雨による低温のいたずらと見られているが、こんな現象は初めて、とびっくり表情だ。

1度に6つ　見事な花を咲かせたサボテン〝アヤナミ〟種

噴火の有珠山、水害の青森は無料扱い

市内各島　救援用の郵便小包

いわき市内の平、内郷、常磐、植田など各集配郵便局は九月十八日まで、北海道・有珠山の噴火による被災地に対する救助用小包を無料で取り扱っている。また先ごろ、青森県地方を見舞った集中豪雨による被災地にも、同様の取り扱いを実施しているので、同月八日まで次のあて先へ。

▽有珠山＝北海道知事（〒060札幌市中央区北三条西六丁目）日赤北海道支部長（同区北一条西五丁目）伊達市長、日赤同市地区長（〒052同市鹿島町二〇ノ一）虻田町長、日赤同町分区長（〒049－56虻田郡虻田町栄町五八）壮瞥町長、日赤同町分区長（〒052－01有珠郡壮瞥町滝之町二四五）洞爺村長、日赤同村分区長（〒049－58虻田郡洞爺村九八）

▽青森県＝県知事（〒030青森市長島一丁目一ノ一）日赤県支部長（同市部町二丁目四ノ二五）弘前市長、日赤同市地区長（〒036同市上白銀町一）浪岡町長、日赤同町分区長（〒038－13南津軽郡浪岡町浪岡字稲村一〇〇ノ一ノ一）

はだしのゲン　涙の爆発

27日に市文化センターで試写会

本社、愛読者50人を招待

いわきよい映画をみる会（矢内秀吉会長）は本社後援で、二十七日午後二時からいわき市文化センター大ホールで『はだしのゲン・涙の爆発』特別試写会を行うことになり、本社では愛読者五十人を招待する。

原爆の悲劇を追求した『はだしのゲン』第一部は、昨年いわき市内で上映され、大きな反響を与えたが、その第二部作『はだしのゲン・涙の爆発』が九月十五日の敬老の日に、平市民会館で上映されるもので、それに先立って二十七日試写会を実施する。本社は二十五日午前九時から窓口で、先着五十人に招待券を贈る。

「はだしのゲン」第二部〝涙の爆発〟は、第一部が、ゲンの父と母の反戦の苦闘に力点をおいたシリアス・ドラマであったのと、ガラリ趣をかえ、戦争は終わったものの、食糧も住む家もなく、被爆者を差別する〝国民〟大衆にしいたげられるゲンと母（宮城まり子）の悲痛な苦難を描きながらも、重苦しさはなく、しばしば笑いを誘うほど。ゲンにふんした春田和秀と、原爆で死んだゲンの弟と瓜二つの隆太にふんした上野郁巳の好演が注目される。被爆者に対する国民感情なども描かれ、感動を与えるばかりでなく、考えさせられる映画でもある。

【ゲンの一シーン】

高久、北白土東が優勝

平地区子供会野球大会

第五回平地区子供会野球大会は二十一日午前八時半から、平三小校庭に二十八チーム、四百二十選手が参加、男子はソフトボール、女子はフットベースボールに〝平一〟を競った。

各地区予選を勝ち抜いてきた代表だけに一点を争う熱戦が展開され、ソフトボールは高久、フットベースボールは北白土東がそれぞれ優勝した。

準決勝・決勝の成績次の通り。

▽ソフトボール

高久　2－1　五大字

南白土　5－2　梅ケ香

（決勝）

高久　8－7　南白土

▽フットベースボール

長橋　5－0　五大字

北白土東　14－4　下荒川

（決勝）

北白土東　9－5　長橋

内郷で乳幼児検診　いわき市内郷支所は二十六日午後一時半から二時半まで、内郷公会堂で乳幼児の健康診断を行う。

商店街

タカノ夏物大処分＝小名浜名店街タカノは30日まで夏物大処分5割引き。

花そのでやきそば＝平・新田町、花そのは〝焼きそば〟を始めた。

高野で大感謝市＝小名浜ショッピングセンター〝高野〟は31日まで大感謝市5割引き。

大竹印刷で臨時休業＝平字紺屋町、大竹印刷では9月2、3日社員慰安旅行のため臨時休業

100貨店

夕食後、妻が腹痛を訴えた。前にもそんな状態の時に売薬で治ったことがある。それほど神経質に考えずに、また薬を飲ませたが前回とちがって激痛となる。背中をさすったりしたが、おさまらず次第に呼吸困難になり、事の重大さに一一九番へ電話◆「苦しい、息がつけない！」「痛い！背中をさすって！」と必死。「救急車はまだ！」と、あせるなかから、顔色がない。もうダメかと背中をさすりながら、どうしようもない。こんなとき酸素吸入器でもあればと思うが、予防医療はそこまでいっていない。夢中で「もうすぐ来るからガンバレよ」とはげましながら、心の中で唱えたのが南無妙法連華経である。自然と頭に浮かんできた祈りだ◆やっと（あとで七分ぐらいとわかる）救急車がついた。タンカが運ばれる。車内には酸素の設備があるので、急いで口元にあてる。これでやっと呼吸困難を脱する。「竹林も松村病院もダメなので共立へ直行」ということになる。道路事情のせいか遠回りのコースなので、気が気でない。ヘリコプターだったら、もっと速かろうにと思ったりする◆共立には、病院の救急患者室と、医師会の急病診療所の二つがある。運ばれたのが急病診療所だった。鎮痛剤を注射され一応おさまったが、そのあと吐いた。医師のみたてでは胃けいれんらしい。ホッとしたが、呼吸困難の原因がわからない。そこで病院側の救急患者室に移され、尿検査、血液検査、レントゲンなどひと通りの検査を終える。点滴（五百cc）でやっと落ちつく◆こうした場合、付き添いは医師から患者の病歴、急病時の事情をくわしくきかれるので、できるだけ正確に告げねばならない。これが山の中だったら、果たしてどうだったろうか。結果は十二指腸の筋のケイレンによるものだった。過労のため。（龍人）

霧の旅路（190）

海渡英祐　作
由谷敏明　画

追跡の手（四）

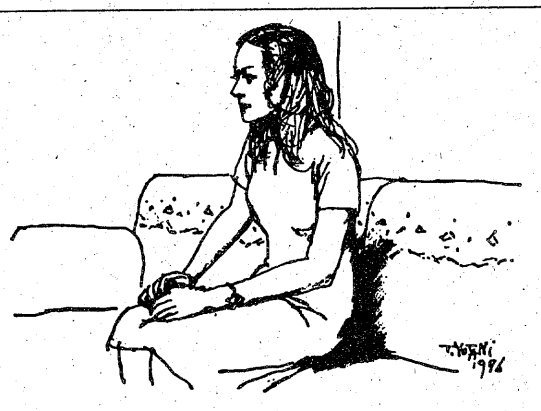

『あなた自身にも答えられない？それはどういう意味？』

加奈子は思わず、身を震わせてたずねた。曽根の奇妙な言葉には、一種不気味な迫力が感じられた。

『あなたと玲子さんを、誰かがうまくあやつったり、利用したりしていたというわけ？　そして、あなたたち自身は、それに気がつかなかったというの？』

『まるで魔法みたいだが、それも不可能なことじゃないだろうね。でも、僕が言いたいのは、そこまで極端なことじゃなくて、僕と玲子が知らず知らずのうちに、巨大な力の影響を受けていたんじゃないか、ということなんだよ。わかりにくい説明かもしれないけど』

曽根は考えこみながら、

『事件の後で、石崎がきみに話したような見方があることを知ったとき、僕はそれに、ものすごい反撥をおぼえた。僕と玲子の間に、政治がわりこんでいるなんてことは絶対にない、と大声で叫びたかった。だけど、いまでは、それほどの自信がないんだよ』

『あなたの方は政治と無縁でも、玲子さんの方はそうじゃなかったのかもしれない、という意味？石崎さんの話とは反対で、玲子さんの方が、あなたから何かを探り出そうとしていた、というわけ？』

『玲子が、僕から何かを探り出していた、とはちょっと考えられないけどね。ただ、いま考えてみると、彼女が何か奇妙なことに巻込まれていたんじゃないか、という感じはあるんだ。あくまでも、ただの感じで、具体的にどうこうとは言えないんだが……』

『あなたは、玲子さんが新聞記者とつきあっていたことを知っている？』

『いいや、まったくの初耳だ。どこから、そんな情報を仕入れて来たんだい？』

加奈子は、石崎が喫茶店で目撃したという話を曽根に伝えた。

『へえ、そんなことがあったのか……新聞記者とねえ……』

『新聞記者といえば、この前音楽会に行ったとき、野口弘美というわたしの友だちに会ったのをおぼえている？　彼女は、藤井さんという日東新聞の記者といっしょに来ていたでしょう？』『うん、そうだったね。それが……？』

『あのとき彼は、あなたとどこかで会ったような気がする、と言っていたわね。あなたは否定したけれども、本当に彼に見おぼえはなかったの？　それとも、あの時点では、まだ過去の事件のことをわたしに打明ける決心がつかなかったので、空とぼけて見せただけだったの？』

『両方だな。たしかに、昔の古傷にふれられたくない、という気持もあった。だけど、彼に会ったという、はっきりした記憶もなかったんだ。当時、もちろん僕は新聞記者を敬遠していたから、一度や二度、ちょっと顔をあわせた程度の相手では、おぼえていなくてもふしぎはないよ』

●あなた自身をとりもどす夜の始まり
スナック いま田
いわき市平・田町　☎23－1614

おしゃれなクリーニング
ご用命はもよりのチェーン店にどうぞ!!
マルイクリーニングセンター
いわき市平字南町　電(74)2707　工場　(58)4862

高級洋菓子と食パン
開花亭
平・五町目　電23－1342～3

休館日ご案内
明日（8月24日）は全館休業させていただきます
ヤン・ヤン　平ステーションビル
1F．ショッピングの散歩道
2F．ファッションの散歩道
3F．川の流れる散歩道
屋上．遊戯施設

海峡物語

艶歌放浪

福島中央　夜・10・00

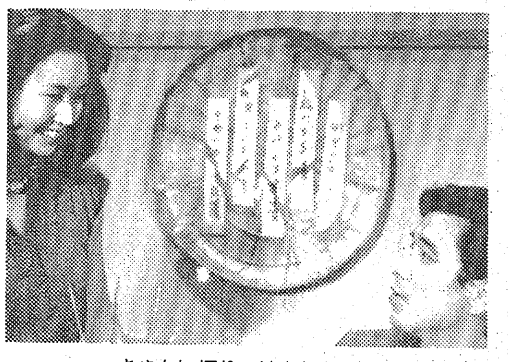

さやかに振りつけを頼む津上

慎一（江藤潤）の新曲キャンペーンのため、竜三（芦田伸介）は・柳ガ瀬を訪れた。東京を出て、浜松、名古屋を経て、十日目だった。週刊誌のルポ・〝艶歌の竜〟の生きざまを追う露木（中村敦夫）も合流し、キャンペーン資金を渡した。岬は、この時とばかり、竜三のキャンペーン方法に異論があると露木に訴えた。

たしかに柳ガ瀬でのキャンペーンは、今までのようにスムーズにはいかなかった。勝浦公次（綿引洪）という〝流し〟が、慎一の行く先々で邪魔をした。慎一は逆らわず、ひとりで流して歩いた。そんな慎一に、あるクラブのホステス紀代（野口みどり）はすっかり同情した。同じ津軽出身という気安さもあり、ふたりは再会を約束した。

同じころ、さやか（中野良子）は、津上（山口崇）から紹介されたバレエ教室で、昼間はレッスンを受け、夕方からクラブ『藍』に出勤するようになった。津上は、度々『藍』に足を運び、さやかが、この世界でもてるのが、気がかりになり出した。そこで、津上は、さやかに歌手のふりつけを頼み、彼女をこの世界から足を洗わせることに思いついた――。

一方、岬は積極的に慎一に近づく紀代の存在が心配になり、いら立った。竜三も露木も、そんな岬をほほえましく見守ったが、岬は紀代と散歩している慎一を引き戻した。そして、厳しい雷雨を機に岬は慎一をうながし、ホテルに飛び込んだ――。

刑事ブロンク

非情な殺し屋の標的

～福島・夜11・50～

海岸で若い男女が絞殺された。真新しいタイヤの跡と不審なゴムボートから、犯人はその日、水上飛行機で浜にやって来た男とわかる。だが、男の正体はようとしてわからなかった。

やがて、タイヤの跡からスピーディというゴロツキが、ターマン（ウオルター・ブローク）という投機家に頼まれて車を盗んだことがわかる。そして、水上飛行機のパイロットの証言で、スコーピオ（リチャード・レンチ）という素顔の全くわからない殺し屋が浮かびあがる。だが、パイロットも殺されてしまう。

ブロンク（ジャック・パランス）は、ターマンがスコーピオを雇っていると判断した。ターマンの家に滞在している男女は、男がセントルーシャスの財務長官・アブリエガ（フエルナンド・ラモセ）で、女はその恋人だった。

ブロンクは自分がアブリエガと似た体型なのを利用して、ターマンとスコーピオをねらう……。

今夜の番組

NHKテレビ
☆印は白黒

- 6・05 笛吹童子
- 20 レンズはさぐる「飛び込み競技」
- 40 きょうの福島
- 7・00 N◇27NHKガイド
- 30 NHK特派員報告「下町が消える」―パリ・都市改造―
- 8・00 「河内まんだら」藤田まこと　大楠道代　宍戸錠　石橋正次ほか
- 50 ローカルN天
- 9・00 N・C9　勝部領樹　福島幸雄　若月純子
- 40 「望郷の街」高岡健二　風間杜夫　片平なぎさ　草野大悟ほか
- 10・00 N解説「ASEANとインドシナ」
- 15 刑事コロンボ「歌声の消えた海」ピーター・フォーク　ロバート・ボーン　ジェイン・グリア　ディーン・ストックウェルほか
- 11・45 N◇12：00N天

NHK教育
☆印は白黒

- 6・00 技能講座　テレビジョン技術「同期がとれない」―水平同期―
- 30 バイオリンのおけいこ
- 7・00 英語会話Ⅰ
- 30 NHK文化シリーズ　現代社会のしくみ「環境をはかる」―大気汚染―
- 8・15 教養特集　映像の証言「女で護る村」作家・早乙女勝元
- 9・00 きょうの料理　そうざい「豚肉とねぎのいためもの」
- 25 名曲アルバム「この道」北原白秋
- 30 通信高校講座　英語A「騒音公害」
- 10・00 通信高校講座　英語A「トレビの泉」
- 30 通信高校講座　古典Ⅰ乙（古文）「枕草子」
- 11・00 ドイツ語講座「わたしたちは手紙を送ります」
- 30 大学講座　経済学「J・S・ミル」

福島テレビ
☆印は白黒

- 6・00 FTVテレポート
- 30 JNNNコープ
- 55 あしたのあなたに
- 7・00 ろぼっ子ビートン「ドッキリ恐竜時代」「ドーンと花火騒動」
- 30 ぴったしカン・カン
- 8・00 すぐやる―家青春記「全員出動せよ／」小林桂樹　秋野太作　小倉一郎　高岡健二　木之内みどり　草笛光子　夏目雅子　岡まゆみ　真野竜　住吉正博　都家かつ江ほか
- 9・00 「かあさん堂々」京マチ子　杉浦直樹　宇崎竜童　西田敏行　金沢碧　泉ピン子　水沢アキ　名古屋章　原泉ほか
- 10・00 銭形平次「霍振りのお駒」大川橋蔵　香山美子　林家珍平　北川めぐみ　有川博　池信一
- 11・00 FTVN
- 15 プロ野球N
- 50 刑事ブロンク「非情な殺し屋の標的」

福島中央テレビ
☆印は白黒

- 6・00 ノンフィクションアワー驚異の世界「歓喜／太陽が甦る／氷河期の村・冬」
- 30 ジャストN
- 7・00 スターアクション／「美女対プロレス大会」ジャンボ鶴田　天竜ほか　ナイター「広島―巨人」＝中止の時＝7：30それは秘密です!!▽姉妹51年目宿命の再会ほか8：00伝七捕物帳「恋の掛け橋情の涙」中村梅之助　伊吹吾郎　藤村有弘　今村民路ほか
- 9・00 破れ奉行「暗黒街の白い罠」萬屋錦之介　大谷直子　若林豪　ジェリー藤尾　大友柳太朗　千昌夫　佐野厚子ほか
- 10・00 海峡物語「艶歌放浪」芦田伸介　秋吉久美子　中村敦夫　中野良子　江藤潤　山口崇ほか
- 11・00 きょうの出来事
- 15 11PM
- 12・25 ラットパトロール

NHK第1
1340KC

- 6・05 N解説
- 15 午後のロータリー　リクエストコーナー
- 40 じょうずな話し方「話し方アラカルト」
- 7・15 Nリポート
- 8・05 民謡の旅―川と伝説―「十三の砂山」「弥三郎節」「最上川舟唄」「秩父音頭」「郡上節」「よさこい節」「おてもやん」
- 9・05 文化講演会「日本人の娯楽」評論家・虫明亜呂無
- 10・20 若いこだま　DJ・矢野顕子　ゲスト・石川セリ
- 11・05 夜のサスペンス「プロメテウス・クライシス」―愛―高橋昌也　山口崇　泉晶子ほか
- 30 夢のハーモニー「ケンタッキーに別れを」「さよならのひとこと」「神よ恵みを」「悲しみにくれて」ほか（歌）ミッキー・ニューベリー

NHK第2
1540KC

- 6・00 そろばん教室「4級のわり算」谷幸夫
- 20 基礎英語　小島義郎
- 40 続基礎英語　安田一郎
- 7・00 カレントトピックス　NNHKニュースセンター・加藤隆平
- 15 英語会話　東後勝明
- 30 中学生の勉強室「社会科」―地理―寺沢正巳
- 8・00 通信高校講座　数学Ⅰ（第1部）松田淳一
- 20 通信高校講座　数学Ⅰ（第2部）繁田淳臣
- 40 通信高校講座　数学ⅡA　五十嵐陟
- 9・00 通信高校講座　地理B　福島達夫
- 20 通信高校講座　家庭一般　高部和夫
- 40 通信高校講座　政治・経済　岡野照
- 10・20 通信高校講座　現国　山崎孝雄
- 40 通信高校講座　現国
- 11・00 スペイン語講座
- 20 中国語講座
- 40 フランス語講座

ラジオ福島
1060KC

- 6・00 Nハイライト
- 15 N
- 25 ナイター「広島―巨人」～広島球場～解説・池田英俊＝中止の時＝6：25二郎で勝負／～リクエスト・ナイター～8：00歌のビッグ・スタジアム▽野球ものしり帖▽球豪列伝
- 9・10 夜のヒット歌謡
- 20 ファミリースタジオ　なつメロジョッキー
- 10・00 ポップスNO・1　DJ・土居まさる
- 30 MU・ハイフォニック～復活CSN&Y～
- 11・00 たむたむたいむ
- 10 イレブンフォーユー
- 15 お嬢さんのおしゃべりタウン
- 25 イングリッシュフォーヤング
- 30 冒険野郎ロマンを求めて

FM放送
☆印はステレオ

- 6・00☆夕べの広場＜ディスクジョッキー＞
- 7・15☆サマー・ワイド・スペシャル○ステレオ劇画シリーズ「宇宙戦艦ヤマト」あべ静江7：30○オーディオへの招待「サウンド工学の夢」7：50○ミュージカル小劇場　第2夜「グリース」「サマーナイト」8：30○にっぽんステレオ旅行「新東海道五十三次」森本レオ9：00○世界のパーソナリティー競演＜メリー・ターナー（アメリカ）＞マネー・トークスほか
- 10・20☆世界の民族音楽～ベルリン・メタムジーク・フェスティバルから～＜カルカッタ音楽の夜＞ターラ・ダス・ベレ
- 11・05☆サマー・ナイト・コンサート＜リバイバル特集＞～スクリーン・ミュージック・リバイバル～熱情　第三の男ほか

東京⑫チャンネル

- 6・00 おはなしたまてばこ
- 15 とうきょう手帳
- 20 探偵スカット
- 26 キッド・ボックス
- 41 セレクトコーナー
- 45 マンガのくに
- 7・15 バーバ・パパ
- 23 おとぼけアント
- 30 ジャンボ・ゴリラの大冒険
- 8・00 ピンク・ショック
- 9・00 興「ドイツ奇襲作戦」
- 10・30 人生の劇場「本土決戦の兵器カミカゼ33年目の証言」
- 11・10 アメリカ式愛のテクニック
- 12・15 軍兵衛目安箱

フジテレビ

- 6・00 いなかっぺ大将
- 30 FNNN
- 7・00 サザエさん
- 30 クイズ・グランプリ
- 45 スター千一夜
- 8・00 日本の祭り▽ねぶた▽江戸神輿▽日立風流物▽下関平家踊りほか
- 9・30 ミュージックフェア'77　ハイ・ファイ・セット　大橋純子　矢野顕子
- 10・00 志都という女「女の斗い」十朱幸代　下塚誠　池上季実子　田崎潤ほか
- 11・00 FNNNレポート
- 15 プロ野球N
- 50 今日の視点
- 55 スパイ大作戦

TBSテレビ

- 6・00 テレポートTBS
- 30 NコープN
- 7・00 ろぼっ子ビートン
- 30 ぴったしカン・カン
- 8・00 すぐやる―家青春記「全員出動せよ／」小林桂樹　秋野太作　小倉一郎　高岡健二ほか
- 9・00 「かあさん堂々」京マチ子　杉浦直樹　渡瀬恒彦　酒井和歌子　西田敏行　泉ピン子ほか
- 10・00 刑事コジャック「美人目撃者に迫る殺人鬼の牙」テリー・サバラス
- 11・00 NデスクN
- 25 スポーツN
- 30 ペイトンプレイス

テレビ朝日

- 6・00 がんばれ!!ロボコン「ガッチャンコ!!いたずらが大好き／」
- 7・00 氷河戦士ガイスラッガー
- 30 くまの子ジャッキー
- 8・00 新幹線公安官「恐怖が見えますか」西郷輝彦　坂口良子　三角八郎　三ツ木清隆ほか
- 9・00 破れ奉行「暗黒街の白い罠」萬屋錦之介　大谷直子　若林豪　ジェリー藤尾　千昌夫ほか
- 10・00 プロポーズ大作戦▽夜汽車の彼女に奇術の種を教えつつけた僕
- 11・10 プレイタイム23

日本テレビ

- 6・00 奥さまは魔女「若返ったラリー」
- 30 ジャストN
- 7・00 スターアクション／「美女対プロレス大会」
- 30 ナイター「広島―巨人」＝中止の時＝7：30それは秘密です!!▽姉妹51年目宿命の再会ほか8：00伝七捕物帳「恋の掛け橋情の涙」中村梅之助ほか
- 9・00 大都会Ⅱ「非常線突破」渡哲也　石原裕次郎
- 10・00 「幸福のとき」池内淳子　池部良　夏純子
- 11・00 きょうの出来事
- 15 11PM

クローバーセール　28日㊐まで

春夏物3割り・5割り引き

●ブラウス
●スカート
●パンタロン
●ブレザー
5割り引き

●ワンピース
●スーツ
3割り引き

☆その他特価品多数
ブレザー 6,800円
ワンピース 6,800円から
スカート 2,000円から

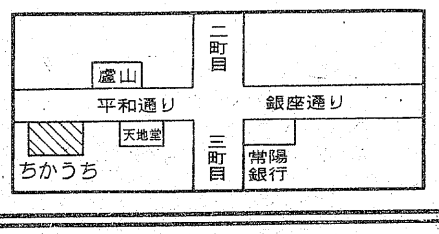

chikauchi　HIGH FASHION　ちかうち

いわき市平字三町目（平和通り）　☎22－1611

レンズはさぐる

NHK・夜6・20

飛び込み競技

きょうは豪快そのもののスポーツ、飛び込み競技をとり上げる。一〇㍍からの高飛び込みだと、落下に要する時間は約一・四秒、入水の時の速さは時速五〇㌔に達する。この間にヨコやタテに回転したりするのだから、大変技術とカンを要するスポーツ。大変なのは空中だけではない。いくら相手が水といっても、五〇㌔の速さで入水するのだから、正に水にぶつかって行く感じ。もし、手の平をひろげたままだったら、指の間がさけてしまう。だから、必ずしっかりとこぶしをにぎって入水しなければならない。

そして、水の中では、プールの底まで五㍍あるが、飛び込む速さは、五㍍もぐってもまだ弱まらない。両手を底につけてようやくストップ。この様子を、水中カメラでじっくりと探る。

番組ではこのほか、空中で体をひねる各種の型を、レンズの分解によって解明する。

すぐやる一家青春記

全員出動せよ！

福島・夜8・00

【左から木之内みどり　高岡健二　草笛光子】

一郎（秋野太作）が仕組んで、老人パワーの健在ぶりを示した盆踊り大会は、大評判だった。しかし、一郎は、ばあさん連中が調子にのりすぎたとボヤクことしきりだ。連中、「新多摩音頭・お元気ですか」を持って、赤坂の盆踊りに乗りこむとはりきっている。

一方、二男の瞳（高岡健二）は夕立をきけて、千代（草笛光子）の店「ひょうたん」に飛びこんだ。なんとそこに瞳の恋人で、いま冷戦中の麗子（木之内みどり）がいた。瞳は麗子を見るや、おれ結婚問題で……とロごもった。麗子はビックリして顔を赤らめた。麗子の勘違いに瞳があわてている時に、千代が奥から出てきた。千代を見るなり瞳は、おやじとおかみさんの結婚問題でと切りだした。

翌日、〝おせわ課〟の一郎を、隣の宮田紀子（夏目雅子）が訪ねてきた。ホームヘルパーの助手になれるか、もう一度くわしい説明を聴きにきたという。渡りに船と一郎は、例のおばあちゃんパワーが、東京の赤坂へ盆踊りに行くから、勉強した方がと、紀子に同行をすすめた。

破れ奉行

福島中央・夜9・00

暗黒街の白い罠

大川を漁場としている網元・野田屋勘助（庄司永建）は、同業者の加納屋伝兵衛（山岡徹也）に漁場を荒らされ、頭を痛めていた。

勘助の娘お市（佐野厚子）や漁場人足たちは、そんな加納屋の仕うちに怒りをおさえかねていたが、争いごとを好まない勘助は彼らを必死になだめ、挑発に乗せられないよう苦心をはらっていた。だが、勘助の苦労にもかかわらず、加納屋はますます悪どい手段で野田屋を漁場から追い出そうとするのだ。

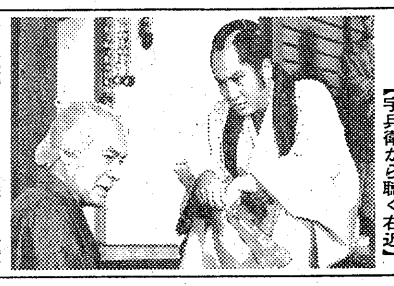

【宇兵衛から聴く右近】

たまりかねた勘助は、江戸の顔役で、おきた（大谷直子）の父親・嶋屋宇兵衛（大友柳太朗）に仲裁をたのんだ。

かねてから加納屋の所業にマユをひそめていた宇兵衛は、勘助のたのみを心よくひきうけ、二人を深川の料亭に呼びよせた。

ドラマ

福島・夜9・00

かあさん堂々

今日子（京マチ子）は、わが家が将来駅前の店業地になるため、冬樹（杉浦直樹）に売る気になった。だが、そのあとのことについて迷っていた。迷う今日子に長女の知子（吉田日出子）が、タバコ屋と夕子の店を売った土地に建ったビルに入れてもらい、住まいは同じ下北沢で探してもらうようにとすすめた。

今日子は、キヌ（原泉）に相談したのち、冬樹に知子の考えた条件を示した。冬樹は喜んで、早速、代替地を探すことにした。

一方、南家から出なければならなくなる気配を察した弾正（赤塚真人）は、純子（水沢アキ）の喫茶店に出かけた。そこに、純子のいとこという黒眼鏡の男（宇崎竜童）がやってきた……。

銭形平次

福島・夜10・00

壷振りのお駒

遊び人の仙太（島米八）が殺された。死体のそばにはかんざしが落ちていた。犯人は女か？被害者は女壷振り師のお駒（花川めぐみ）と組んで、ほうぼうのばくち場でいかさまを働いていた事実が判明。だが、平次（大川橋蔵）には事件が単なる盆ぐさの上のいざこざとは違うような気がした。お駒には浪人の情夫・秋山新之助（有川博）がいた。

秋山を尾行する八五郎（林家珍平）は、彼が小間物屋「紅梅屋」に入るのを目撃した。

【ツボをふるお駒】

みもの

ききもの

サマー・ナイト・コンサート

FM・夜11・05

リバイバル特集の第二夜は、名画の感動をよみがえらせる忘れられない映画音楽特集。題して〝スクリーン・ミュージック・リバイバル〟。DJは帆足まり子。

スクリーンにタイトルが出、チターの物がなしい旋律が流れ出したその瞬間から、観客の心を映画の世界へひきずりこんでしまった「第三の男」。舞台となった戦後のウィーンから登場人物の心理まで表現しているようなチターの調べは、まさに映画音楽の白眉（はくび）。

◆注　番組が変更になる場合があります。

【右から渡瀬恒彦　中越司　竹下景子】

テレビ朝日

信楽町で真冬のシーン

竹下景子 狸に握手して大喜び

鳴き出したアブラゼミに苦労

「天の花と実」クランク・イン

九月十二日夜十時からスタートの名作劇場「天の花と実」（一出発」の後番組）では、このほど滋賀県甲賀郡信楽町で初のロケを行い、主演の竹下景子、恋人役の渡瀬恒彦、竹下の弟役中越司らを交えて、珍しい信楽焼（しがらき）の窯（かま）場のシーンの録画を行った。

信楽町は京都から東へおよそ五十㌔、美しい緑に囲まれた盆地に位置する焼き物の町。大きな徳利をもった狸の焼き物が町を覆い、その数は何万匹と言う数にのぼり、人間の数よりも多い狸の大群に主演の竹下らもびっくり。「ウーッ！狸ってこんなに美しい顔してるの？」とさわったり、なでたり、抱きついたり、大はしゃぎのロケとなった。しがらき焼は狸の焼き物の外に、日本酒では欠かせない銚子や徳利、花びん、植木鉢など落葉色のあざやかな製品はだれでも知っている日本の代表的焼き物で、その種類は何千と言う数にのぼるとされ、ロケ現場はまさに陶器の博物館。そのロケ地には、その町で一番大きい宗陶苑が使われたが、珍しい階段式の焼き窯（かま）がズラリと並ぶ焼き場で、ジンジンと油ぜみが鳴く中を、汗をかきかきこれぞまた何と真冬のシーンの録画どり。

生い繁る夏草を除草剤で焼き、ただでさえ暑いうだるような中を、セーターや仕事着で身を包んだ冬装束の出演者は、汗びっしょりのそれこそ本物の大熱演となった。

ドライリハーサル、カメラテストに続く本番へと、この日あさ六時の新幹線に乗ってやって来た竹下景子は、ドラマ四本をもつ売れっ子とあって、睡眠不足に目を赤らめてカメラの前に立った。じっと立っていると、じわじわと汗がにじむ盆地の暑さ。

「ハイ！お待たせしました。本番参ります！

5・4・3……」

とADさんの声、その時、なんと油ぜみが

「ジーン！ジーン！」

に一同がっかり。

「何だ、夏冬のシーンに油ぜみじゃどうにもなんないな！」

とは河野プロデューサーの話だったが、追い払っても追い払ってもやってくるせみに、すっかりお手上げ。仕方なく音は別どり態勢でスタートしたが、暑い火が燃えさかる窯の付近の夏は、終日むせかえるような熱気に満ちていた。

ロケは主演のみよ（竹下）と恋人となる悟郎（渡瀬）の出会いのシーンと、両親をなくしたみよとその弟・茂夫（中越）が、別れ別れになって行く悲しい別れのシーン。

「もうガマン出来んからみんな脱いじゃエー」

と、出演の合間にさっさと裸になってしまう渡瀬恒彦。

小柄な体でこまめに動き

「まだ主演だなんてとても感じる余裕なんかないんです。一生懸命とり組んでみるつもりです」

と、いささか緊張ぎみの竹下景子は、名古屋生まれのせいか、暑さは余り感じないようながんばりようす。

そんな中で子役の茂夫を務める中越司は、まだ十一歳の小学六年生ながら、滋賀県まで東京から一人でやって来た。

お母さんは？

「東京駅まで送ってくれて、がんばっておいでと言って帰っちゃったんです」

との話だったが、駅でみよと別れるシーンがあるので、同じ気持ちを味わせるためのお母さんの配慮という話に、一同〝ブウーン〟と感嘆しきりだった。

そのロケも暑さに予定は狂いっぱなしで、全部終了したのが翌朝の三時。とうとう一睡もしないで、あさ一番の電車に乗るため、四時には新幹線で帰る人達も現れて、うだる暑さの長い長いロケだった。

日本の祭り

フジテレビ　夜8時から

火曜ワイドスペシャル

東京、神宮の森に日本の代表的な祭りが勢ぞろいして、華やかに夏の夜を彩る。青森ねぶた、秋田竿灯、江戸神輿、岡谷太鼓、日立風流物、静岡手筒花火、下関平家踊り、淡路人形、輪島御陣乗太鼓、遠野郷鹿踊り、島根石見神楽、気仙沼浪板虎舞など、勇壮で華麗な古典芸能の数々を見せる。

ピンクレディー、ビューティ・ペア、新沼謙治らの故郷の祭り談義もある。

参加演目・団体。

(1)長野・岡谷太鼓（岡谷市太鼓保存会）
(2)兵庫・淡路人形（淡路人形協会）
(3)宮城・浪板虎舞（気仙沼浪板虎舞）
(4)東京・江戸神輿（隅田稲荷神社万燈神輿愛好会）
(5)東京・江戸神輿（霞岳町南前祭盛会）
(6)山口・下関平家踊り（下関平家踊り保存会）
(7)岩手・遠野郷鹿踊り（遠野郷鹿踊り保存会）
(8)東京・八丈太鼓（おカエ太鼓）
(9)茨城・日立風流物（日立郷土芸能保存会）
(10)東京・チンドン（五郎八社中）
(11)東京・チンドン（新興宣伝社）
(12)秋田・竿灯（秋田市竿灯会）
(13)石川・御陣乗太鼓（輪島市名舟御陣乗太鼓保存会）
(14)島根・石見神楽（有福神楽保持者会）
(15)静岡・手筒花火（猿田彦煙火保存会）
(16)茨城・飴屋唄（石下町郷土芸能保存会）
(17)青森・ねぶた（青森市ねぶた保存会）
(18)青森・津軽じょんがら節（三橋美智也と社中）有福神楽保持者会）
(19)盆踊り＝(一)北海盆踊り(二)鹿児島おはら節(三)山形・花笠音頭（三橋美智也、民族芸能文化連盟）

モケイのいいじま
夏休み工作まつり
7／21～8／25
自由工作のサンプルや材料と工具がいっぱい揃ってるヨ
▶スーパーカー（プラモ）キット ¥100のカウンタックから
▶電子部品　応用キット ¥600の1石ラジオから
▶鉄道模型とモデルガン ¥5700　44マグナムなど
▶ラジコンカー、ラジコン機 ラジコンボート・オールセット ¥16800　ポルシェ935など
（つなわたり人形）
模型用品・マリン用品の専門店
いいじまホビー
いわき市・平・南町72－2　TEL・74－6414
営業時間　午前10時から午後7時まで

楽しい晩酌に！
特吟清酒
秘蔵子
ひぞっこ
湯あがりに一杯やる気分は格別
清酒　鶴仙　醸造元
合資会社　松吉屋酒造店

おすきな季節料理
峠
平・新田町
電(74)4434

冬
高級きもの・帯
むらた
平・二町目　TEL・23－8111(代)

秘密厳守
三信商事
いわき市平字十五町目五ノ三野崎ビル三階　電(74)八四四八
金融、損害保険
不動産のご相談
にどうぞ

▲昨年同様、雨にたたられ通しのお盆だったが、雨が中休みした14日の夜は各地の盆踊り大会が大盛況。特に東北一の回転やぐらがある内郷会場には延べ2万人の人が繰り出し、踊りの輪が幾重にもできて迷子が出る騒ぎ。夜店も情趣たっぷりに会場を盛り上げていた。

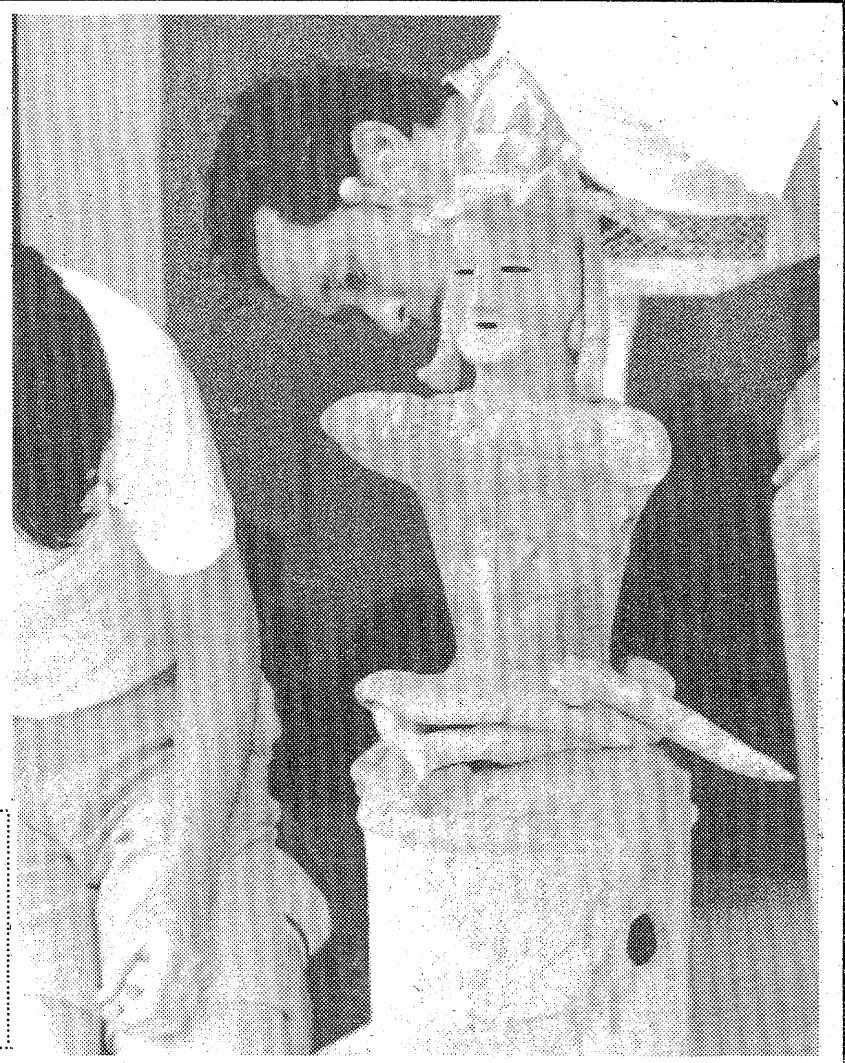

▶文化庁は磐城高校に収蔵されている国指定重文「天冠埴輪」などを二年計画で修復するため、十六日同埴輪と「埴輪跪(き)座像」のほか、破片数点を東京国立博物館に運んだ。両埴輪とも来年三月までに修復を終え、同校に返される。

週間ネガファイル

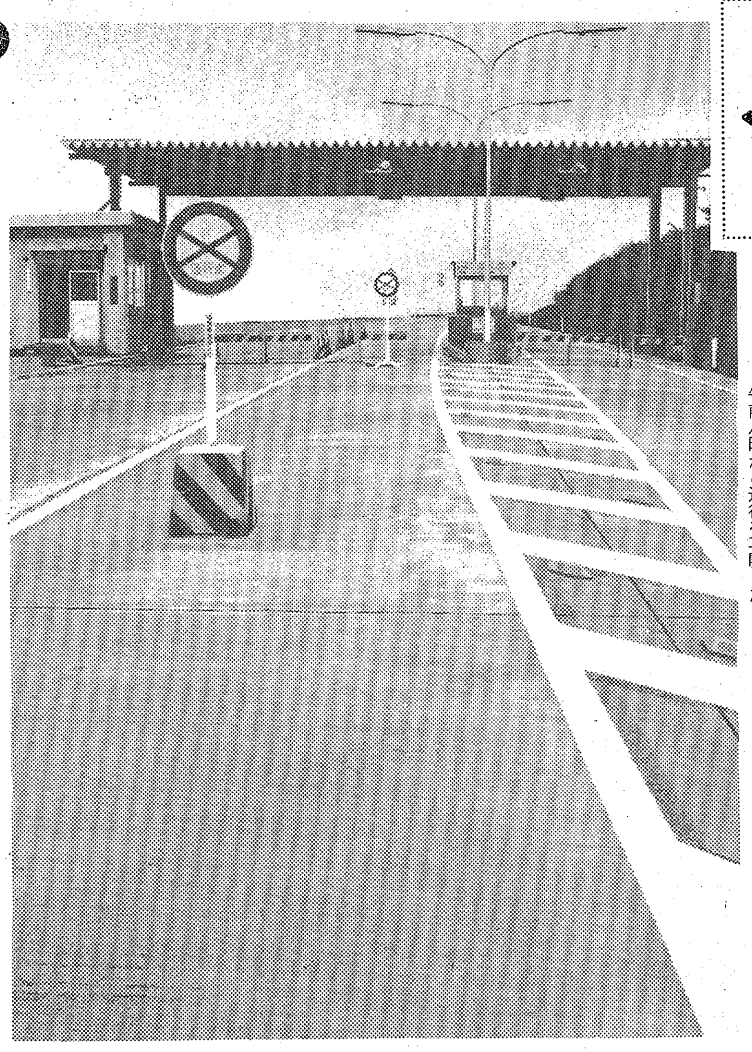

◀工事完成直後への長雨で路肩がゆるんだり、一部の地滑りから土砂崩れを予測、事故の未然防止のため十七日午後五時から常磐湯ノ岳有料道路「パノラマライン」が通行止めになった。その後の調査で修復地点も片側通行が十分OKなので、二十日午前八時から通行を再開した。

▲小名浜魚市場では、お盆明けの17日から釣りガツオの水揚げが続いている。一本釣漁船の乗組員の話では、漁場は小名浜港まで2昼夜かかるソ連側と接する200㌳ぎりぎりのところで、大型のカツオを取るにはここまで行かなければ…という。

●ゆがんだ欲情！異常なセックスを描く必見の衝撃作!!

人妻を犯す

脚本・監督　東元薫
仁科鳩美
北沢万里子
ちなみ・らら
北乃魔子

監督……中村幻児
小川
北しば
安田清
早洋
美苗子恵

秘 暴力性犯罪

監督……和泉聖治
■恋人を犯された憤怒が憎悪心が灼けるような復讐の情念と化し、変身する――
中島
梨沙
松原
木之下しば
早加ゆ
正子苗代り葵

痴情学園

《カラー作品》
成人映画

24日～30日公開　絶賛　土曜オールナイト　平口マン劇場

ホテル いわき
全館冷暖房
バストイレ
駐車場完備
☎㉑4433代

総合衣料品卸
※イギン礼服
※グンゼ肌着
※高原シャツ
超肥満体まで
各サイズ
デザイン豊富
TEL・23－2813代

箱崎商事株式会社
いわき市平字白銀町14

最新の流行をアレンジする
＊駐車場完備
福島信販加盟店
いわきテーラーズクラブ会員
注文洋服専門　大貝洋服店
平北白土・宮田　☎㉔7672

愛川欽也

サラリーローン
ちょっと困った時のプロミスです
健保・国保証をご持参のお客様（お勤めの方）に「もれなく」1万円～20万円までご融資いたします。
お利息は日数計算の後払いで結構です。
≪奥さまローンお取扱い中≫土・日・祝日休
全国65支店・日本消費者金融協会会員
P LOANS プロミス
いわき支店 21－2311
平大通りネモト3・SUNビル2F

夏の ネクタイ 是非論

悲しいかな 飼いイヌの首輪？ お固い銀行、やはり正装

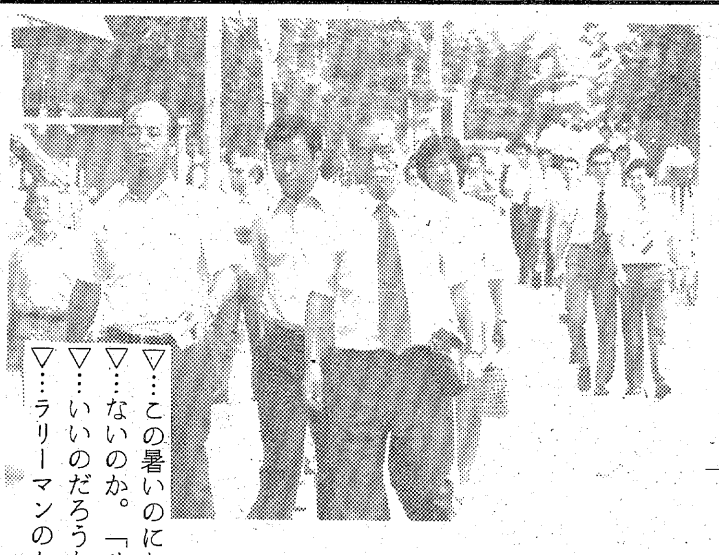

サラリーマン

←ネクタイ是非論　それ何か？　遅れていると言おうか　はてまたバカバカシイと……

▽…この暑いのになぜ、ネクタイを締めなければいけ…△
▽…ないのか。「サラリーマンの宿命」と決めつけて…△
▽…いいのだろうか。「オレはいやだ」とがんばるサ…△
▽…ラリーマンのためにその是非を考える――。…△

さすがに夏になってノーネクタイを許可した企業も少なくない。たとえば、関西電力では資源尊重の意味からノーネクタイを認めている。冷房で電力を消費するくらいなら、ということだろう。

しかし、まだまだ「いくら夏でも」という向きは少なくない。「まだ、一般にネクタイは正装とされています。ウチはお客さまの命のつぎに大切なお金を扱うのですから、不愉快な感情を持たれたり、信頼をそこなうような服装では困ります。だから、ネクタイは…」（M銀行広報課）

そういえば、ことしのはじめ、石原慎太郎環境庁長官が「ネクタイは首を締めるだけでチョンマゲ同様の無用の長物」と発言して物議をかもしたことがあった。「業界の死活問題」と日本ネクタイ組合連合会がいきり立ったのは有名な話。そして、先ごろの参院選、応援に飛び回っていた石原サンはネクタイをつけていたが…。

こうなると、われらサラリーマンがネクタイを放棄するのは相当な覚悟が必要となってくる。

日本のノーネクタイ運動はかなり古く、大正の終わりからはじまっているとか。ある服飾デザイナーは「大体、こんなことが問題になるのは日本だけ。というのはTPOを心得ていないからですヨ。たとえばゴルフ場へネクタイ姿でいくのですから」と皮肉たっぷりだ。

これは裏返しにすると「会社ではネクタイを」ということか。評論家のO氏など「ネクタイは飼いイヌの首輪である。宮仕えのサラリーマンには必需品」と断じる。もちろん、これなどサラリーマンの悲哀を逆説的に表現してのことだろう。

こうして、サラリーマンがネクタイを手放せないなら、せめて涼しく締める方法を考えよう。まず、上のボタンをひとつはずすこと、そしてゆるめに締めるようにするしかない。

「胸元のネクタイをゆるめ、くわえタバコで精力的に仕事と取り組んでいる男性って素敵」というOLがいまもって少なくないのだから、これは一考に値するかも知れない。

そういえば、OLのみる男性の服装のチャームポイントはネクタイなのだそうだ。とすると、夏場イヌの首輪なのだ。宮仕えのサラリーマンとはいえども、ネクタイを手放すのはソン？

「どっちにしても、ムダだと思うなあ、この暑いのに…。ボクはノータイで通勤しています。ただし、オフィスは冷房が効いているからネクタイを机の引き出しに入れております。これなら、イザというときに文句はいわれないし…」

と、これは食品会社に勤務するMさん（三）の話だ。

これなど、合理的なネクタイ着用作戦かも知れない。なんといっても、最近では「千円均一」といったネクタイがつるされたりしている。これなら、ダメにしたって痛みは感じまい。この種のものを二、三本、引き出しに…というのはどうだろう。

ネクタイ派か、ノータイ党か。そんな論議をすること自体、無意味ということか。上役にらまれず、しかも首を締めて暑い思いをしない。こうした作戦を実行できることがナウなサラリーマン！

さあ、器用に立ち回ろうではないか！

スタミナ人間への道

こう暑いと「なにがスタミナか」と思いたくなるにちがいない。が、だからといって、その暑さに耐えしかも、スタミナもりもりとがんばらなければならないのである。

下腹呼吸法

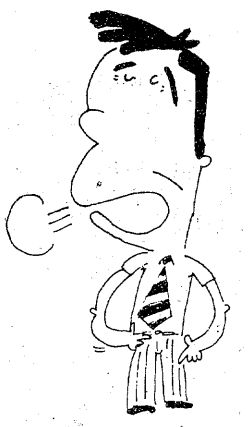

気は持ちよう。「心頭滅却すれば火もまた涼し」とかいった人もいるのだから、猛暑ぐらいは…といこうではないか。

さて、その要領でのスタミナ法もあるのだ。それは下腹での呼吸法である。有名な白隠禅師のそれだ。

まず床上にあおむけになって、身体のすべての部分の力を抜く。つぎにゆっくりと息を吸い込み、ちょっと息を止め、静かに吐き出す。

この息を止めたときが大切なのだ。空気をのみ下すような気持ちで下腹（気海丹田）に力を入れるのだ。いってみれば腹式呼吸である。

この呼吸法でいまひとつ大事なのが精神の安定だ。そのために、つぎの四句を静かにとなえる。

「わがこの気海丹田腰脚足心、まさにこれわが本来の面目、面目なんの鼻孔かある」
「わがこの気海丹田腰脚足心、まさに是れわが本分の家郷、家郷なんの消息かある」
「わがこの気海丹田、まさに是れわが唯心の浄土、浄土なんの荘厳かある」
「わがこの気海丹田、まさに是れわが己心の弥陀、弥陀なんの法をか説く」

～ヘソ下一寸～ 気海丹田に力入れ

精神統一、諸病霧散！

意味はどうでもいいのだ。腹式呼吸をしながら、これをとなえる。それだけで諸病は霧散し、スタミナ人間になるというのだから結構な話ではないか。

白隠禅師は青年期、ノイローゼになったが、この呼吸法で全快、悟道に達したのだそうだ。なにもわれわれは悟道に達することもないが、カネもかからないこの呼吸法でスタミナがつけばいうことはないではないか。

ただ、凡人はなかなか、このお経みたいのがいえなくって…。

本

岩城音楽教室

岩城　宏之　著

＝光文社刊・550円＝

《その理由をオーケストラの楽員たちは〈ブスの指揮者が来たら、みんな不愉快で、音楽どころじゃない。はんたいに美人が来たら、あいつをなんとか……、と気になって、やっぱりいい音が出せない〉と考えるのだそうだ。ぼくはこの理由のほかに、魅力的なボインを持つ女性指揮者は、右のオッパイが邪魔になって二拍目が振りにくいのではないか、と想像するのです》

○　○　○

これは「なぜ、女性の指揮者が少ないのか」という疑問にこたえたもの。こんなところを紹介すると「なんだ、この本は…」と思う向きがいるかも知れない。しかし、実際は至極、マジメなのである。

著者はいうまでもなくN響の終身正指揮者だ。過去にユニークなエッセーもあるが、この本はあきらかに〝世界の指揮者の音楽教室〟なのだ。

《音楽とは本来楽しいもので、遊びであり、決して教育するものでも学ぶものでもない》という主張から《CMソングでも演歌でもポップでもクラシックでも、小さい子供の反応をみて、子供が気に入ったという反応を示したら、それはすばらしいことだ》と強調する。

考えてみれば、これはごく自然のことであるのだが、現実はいやがる子供をせっせと音楽教室に通わせ、クラシック以外は音楽ではないといったポーズをとる親が多いのだ。

どさん子ラーメンの本格派
味がちがいます　おみやげ餃子もどうぞ！
どさん子大将南白土店　八ツ坂団地入口　☎21－4124
どさん子大将好間店　49号線沿い　☎36－2944

好間町49号線沿い
好間ショッピングセンター
プラザピクニック　☎(36)5771代

ドライバーのオアシス
昭和石油好間給油所　☎(36)3853
日本石油三和給油所☎(024609)38
田子商事株式会社☎(36)5771代

MINPO いわき民報 案内広告（本紙最終面に掲載）

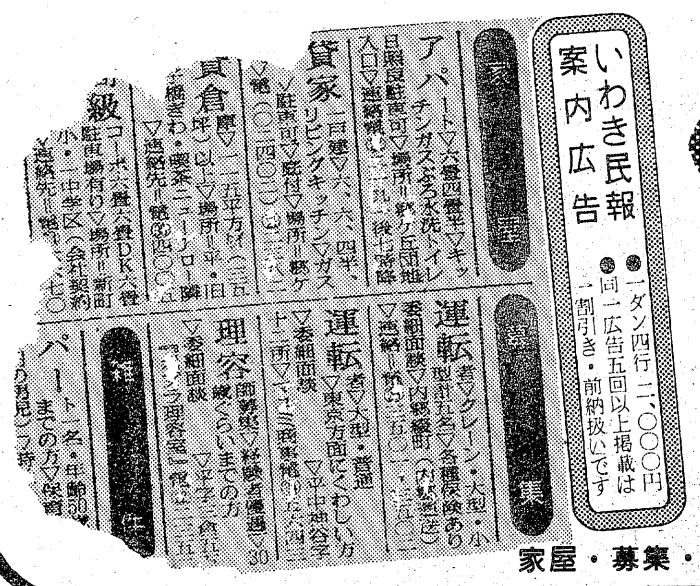

54文字に託す くらしの情報

安い料金で広告効果も抜群です
ぜひご利用下さい!!

⊙料金1段4行――　2,000円
⊙同一広告5回以上掲載は1割引き
⊙お申し込み・お問い合わせは……

本社営業局広告部　☎(23)1666
小名浜支社　☎(92)3560
常磐支局　☎(42)2380
勿来支局　☎勿来(2)2903

家屋・募集・土地・雑件などに分類されます

『東海遊侠伝』復刻について――㊤

いわき短大学長・中柴　光泰

》天田　愚庵・著《

豪華な顔ぶれ集う

後世 次郎長伝の嚆矢

20代で脱稿　諸氏から激賞受く

次郎長の家で書く

奥付にあるように、天田愚庵の『東海遊侠伝』（一名次郎長物語）は、今から九十三年前の明治十七年四月に発行された。発行所は東京神田区淡路町二丁目一番地（現在の千代田区神田）の興論社。著者名は山本鉄眉だが、奥付のほうだけは、静岡県平民山本五郎となっている。

天田五郎（愚庵の本名。旧名は甘田久五郎）が、終生最大の恩人山岡鉄舟の計らいで、清水次郎長（山本長五郎）の許に寄食することになったのは明治十一年の秋である。時に五郎は二十五歳。次郎長は五十九歳で、女房の三代目お蝶は四十三歳。清水一家の四天王（誰がきめたが知らないが）のうち、石松、小政はすでに亡く、大政と増川の仙石衛門は健在であった。次郎長は、いわゆる足を洗って、社会事業家としての活動に入っていた。子母沢寛が言っているように、次郎長も無駄に年はとらなかった。すっかり人間ができていた。五郎が次郎長夫婦の懇望と鉄舟の勧めで、養子として入籍したのは明治十四年三月。それで山本五郎となったわけだ。鉄眉は号である。

本書の「引」、つまり「はしがき」の末尾に、「此書脱稿、十二年ノ春ニ在リ」とあるが、少し早すぎる。これは第一稿が成ったというのであって、その後折りをみて推敲し、ほんとうの脱稿は十四年であったらしい。『愚庵全集』の編者の寒川鼠骨によると、愚庵が所持していた本には、朱で二が四に訂正してあったという。本書の物語は明治十二年（次郎長六十歳）までで終っている。もちろんこれは、脱稿とは関係ない。

本書に鉄舟が、富士山と得意の髑髏（どくろ）の題画を寄せているのは、外ならぬ愛弟子五郎の、これまた外ならぬ次郎長の伝とあっては当然。（表紙のどくろは出版社の考案）。勝海舟が「高峯秀雲間、天風常飄々」の賛をしているのは、次郎長の一転機をなした例の明治元年の咸臨丸事件が本書に出てくる関係もあって、鉄舟から頼まれたのだろう。

五郎の親友で、当時早くもジャーナリズム界で活躍していた大岡育造（山口県出身。後に中央新聞社長、衆議院議長）が出版を引受け、そして丁寧な序文を寄せ、同時に彼あての五郎の書簡（明治十三年十月二日付）を載せているが、後者は大へん貴重な資料。この書簡に出てくる猪瀬伝一、伊藤祐之は五郎の同郷の親友。愚庵の伝記「血写経」（愚庵の下書きに基づき有名な作家饗庭篁村が執筆）によると、一足先に出京していた猪瀬の後を追い、明治四年の秋、十八歳の五郎は伊藤と共に上京する。

本書を校閲した成島柳北は朝野新聞社長で、『柳橋新誌』の名著で知られる当代一流の文人。校閲の依頼は鉄舟からとも考えられるが、私は大岡――末広鉄腸――柳北の線が強いと思う。

とにかく豪華な顔触れである。いくら海道一の親分（巻頭の石版刷りの肖像画を見られたい）でも、たかが渡世人の伝記だ。分に過ぎた処遇と言わざるを得ない。書かれた当人よりも書いた人間の徳であろうか。

さて本書は、単行本として次郎長伝の嚆矢である。そしてあらゆる意味で次郎長物の種本である。古くは大正年間の矢田挿雲、昭和になって村松梢風、小島政二郎、村上元三、子母沢寛らの小説をはじめ、数千に及ぶ次郎長物、一方、有名な三代目神田伯山の講談や広沢虎造の浪曲、百を越す映画のたぐい、最近では、永六輔作の、みずから愚庵に扮して上演した「清水次郎長伝・伝」――これらはいずれも元をただせば、多かれ少なかれこの本を土台としている。

ところで、この本は実録というよりは、ファクト（事実）とフィクション（虚構）の混ぜ合わせなのだ。もともと次郎長の恩義に報いるのが本旨なので、次郎長サイドの一方的記述もある。例えば有名な黒駒の勝蔵とのケンカなど。誰かにあの本の話はほんとうかときかれた次郎長はニヤリとして、「まァまァといったところづら」と答えたという話が残っている。しかし、何といっても本書の強味は、実際に主人公の家のどこかの部屋で書かれたということで、これがいえるのだと言っている。変ったほめ方もあるものだ。

ればかりは後世の誰もマネできない。だからこれを批正する人も、第一資料としての価値を認めた上でかかっている。戸羽山瀚、増田知哉、今川徳三、中沢正など、このみちのベテランたちの考証物も、しょせんは本書の真偽を見分け、間違いを正し、不備を補うことから生まれたもの。要するに本書のおかげなのだ。私が前に、「あらゆる意味で次郎長物の種本」と言ったわけは、これまでふくめてのことである。

さらに、物語としての文学的価値、とくにスタイルの文学性となると、文句なしに高い。歌人の吉井勇や作家の小島政二郎をはじめ、その豪宕（とう）の気に満ち満ちた『水滸伝』ばりの名文に感嘆する人は多い。これが二十代の青年の手になるものなのだ。中国で漢字紙の記者として鳴らした菊池貞二は、カナを抜いただけで立派な白話流の漢文になるくらい見事な文章であるとほめ、夏目漱石の『文学論』を引合いに出して、中国と日本は同文というが、この両者くらいになってはじめて、そ

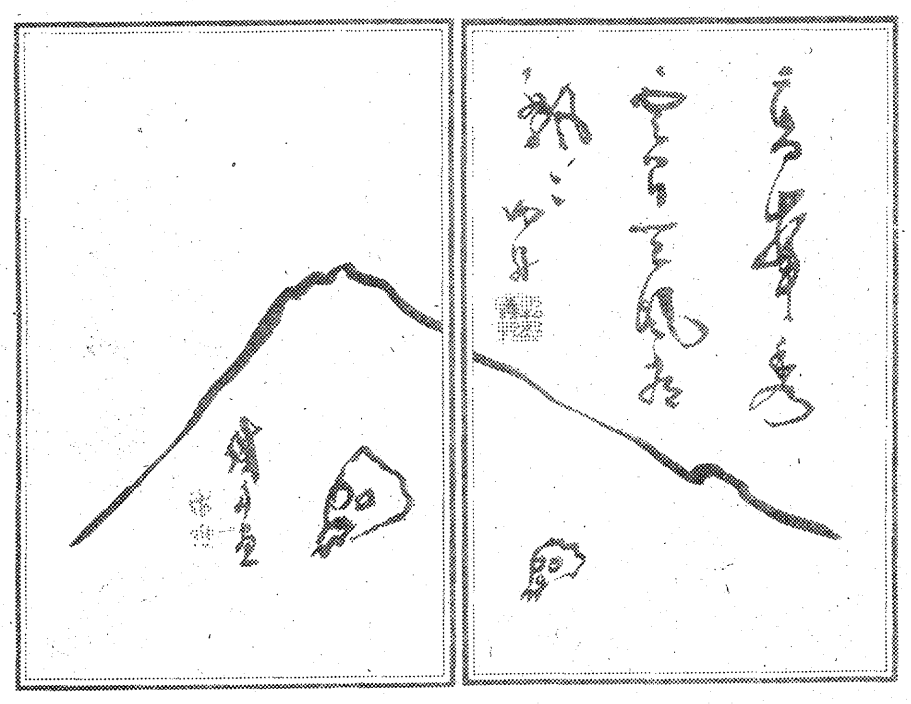

明治維新の英傑・山岡鉄舟が愛弟子・愚庵著の本書に寄せた富士山とどくろ図

「東海遊侠伝」原本から

総合看板のご用命は……
総合看板 イワキ工芸
小名浜花畑町16の1 電㉜5350

15万まで即融資
奥様・OLの方も歓迎致します
●営業日 月・火・水・木・金
●印鑑 ●給料明細 ●健康保険証ご持参下さい
トーツー・ローン
平大通り勇屋ビル2F ☎㉓7461

つよい日射しや 潮風にさらされていた髪にも十分なお手入れを
ビューティサロン ブロンド
平・南町 ☎23―1006

普通 特殊 専門販売
浜通り唯一の 修理工場
石城計量社
いわき市平谷川瀬字三十九町
TEL・21―4663代

志賀 整形外科 外科
院長 志賀 柳一
[入院随時] 駐車場あり
いわき市平字鍛冶町27 電昼㉓5050（院内）・夜㉓5051（自宅）

内科・胃腸科・循環器科・放射線科
山尾内科胃腸科医院
・入院設備あり・ 院長 山尾昭二
いわき市平字古鍛冶町12の3 TEL・㉓2120

皮膚科 三浦皮膚科医院 三浦正男
いわき市平字材木町 電㉔四二四七（堂ノ前遊園地隣）

白木沢産婦人科
院長 白木沢 長史
〔入院応需〕いわき市平字月見町51の4 ☎㉔八三七五

内科 小児科 松本医院
院長 松本勝衛
いわき市平谷川瀬字三十九町（平変電所隣）
電㉔八六七〇昼夜・㉒三九六一昼

産科・婦人科・麻酔科 山崎産婦人科医院
院長 山崎正義
いわき市平字釜ノ内二―三（菱川橋東） 電㉔七八三二

精神科・神経科・内科
法人医療 長橋病院
院長 鈴木将夫
いわき市内郷御厩町 電㉖三五二六代

■入院設備あります
吉田直政整形外科
いわき市平・仲間町 電23―6343
二小 仲間町 旧鉄道機関庫 大工町踏切 平駅 金田旅館 鉄道総合庁舎 平ストアー 大工町 イトーヨーカドー

おしゃべりやんぐ

歌いあげる青春賛歌

敗北を恐れるな!!

最近、漫画の中で扱われるスポーツにボクシングが増えてきたと思いませんか？『牙拳（きばけん）』（週刊漫画）『ボクサー』（週刊漫画アクション）etc…。

"王座"を欲しいままにする野球までには到底及ばないものの、以前は、『あしたのジョー』（少年マガジン）ぐらいのもんだったと思います。『がんばれ元気』（少年サンデー）がこの"ボクシング・ブーム"の火付け役になったことは、漫画ファンなら納得してもらえる"事実"です。

ボクシングは、スポーツ評論家の間で「ハングリーなスポーツ」「最も原始的なスポーツ」と言われています。金も学歴も持ち合わせない男が、拳（こぶし）一つで大金と地位を手にすることができることや、過去に幾人ものそうしたチャンピオンが輩出されているからなのでしょう。

ピストン・堀口、白井義男、ファイティング・原田、海老原博幸、藤猛、大場政夫、沼田義明、西城正三、小林弘、柴田国明、輪島功一、ロイヤル・小林、具志堅用高など、数多くの名ボクサーの大部分が貧しい家庭に生まれ、満足な学歴もなく、義務教育を終えるとすぐ、関東方面へ就職、汗まみれとなって働いた経験を持つ。彼らは、親のスネをかじる余裕も与えられず、ただひたすら、サンド・バッグと対峙（じ）、拳をたたきつけることで"青春"を燃焼させる。

こうしたボクサーの悲哀や心の推移を描いた名作に村野守美の『ボクサー』があります。世界チャンピオンやそれに近い位置にいるランキング・ボクサーを題材にしているのではなくデビュー間もない"四回戦ボーイ"がほとんど。

定期連載ではなく、「あれ、もう出ないのかナ」と思っていると、思い出したように載る。彼（村野守美）は、こうしたマイ・ペースで仕事をしているので、別に驚きはしないし、かえって、構想を練ったアトがしのばれてグー。

25日号の第六話は、主人公・トッちゃんが、試合を間近に控え、一・三キロを減量しようと孤軍奮闘するも、彼女との別れがイヤで、それまでの厳しいトレーニングをあっさりと棒に振る話。

彼の職場はレストラン。食事を注文する客を横目に、たった一杯の水も「水は減量に一番よくない!!」と拒む。昼休みもシャドー・ボクシングを繰り返す。

試合前、彼は人影もない公園で彼女とデート。彼の望みは世界チャンピオンベルトを取り、彼女と小さな店を持つのが夢で、それにすべてを賭（か）けている。飲みたい水も飲まず、食べたい物も食べず、ただひたすら、憑（つ）かれたように練習を積む彼を見て、彼女は「リングの上に上ってしまったら、私は何もしてあげられない。打たれてキズになるのをただ見ているだけ…」と悔いる。そして―「さようなら」の言葉とともに去る。

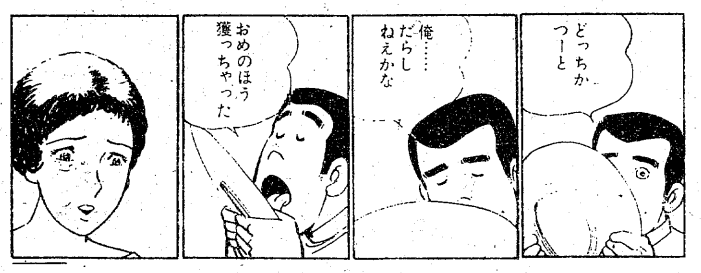

トッちゃんは翌日、張りつめていた糸が切れたのか、客の注文した料理を泣きながら食べてしまう。そこへ、彼女が突然訪ねて来る。

食事をしている彼を見て驚く彼女に、彼は「ベルト取って銭つかみ、店持っても、オメェねえんじゃ意味ねえもの」とつぶやく。彼女は涙を流し、「貯金しよ、うんとうんと貯金しよ。お店なんて、おばあさんになってからでもいい…」と答える。

この光景を見たレストランの支配人が「尽きない野望をサラリと捨てるのも、またよし。それもまた、勇気の要るこった…」と心の中で祝福するところで物語は終わる。

確かに、世界チャンピオンともなれば、ファイト・マネーは数千万円を超す。モハメッド・アリのそれは十億円をオーバーするそうです。しかし、何にでも言えることですが、人生そんな甘いもんじゃない。勝つ者があれば当然、負ける者がいるのは、動かしがたい真理。

それでも、作者は、若いということ、青春を謳（おう）歌する人間に必要なのは「チャレンジ・シップ」（挑戦する心）だということを教えている。大いなる野望を持つとも、力尽きて挫折を繰り返すのが"人生"。「どうせ…」という"逃げ口上"はヤングには不要。ダメでもともと。とにかくチャレンジすることが大切なんだと知りました。

（平・検討家）

投稿規定

"ロックン・ロールの王様"E・プレスリーの突然の死は、日本のマスコミ各社も大々的に報じた。20年以上も前の"スター"に大騒ぎする真意がわからず、「マスコミも"英雄"出現を強く望んでいるのだナ」と思う。

確かに彼は、あの「ビートルズ」までに影響を与え、哲学者のB・ラッセル博士をして「若者の思想転換に重要な役割を果たした」と言わしめた。しかし、芸能人にカリスマ的な要素を求めることは、少し危険な感じがする。テレビの司会者ときが議員先生になれる世の中だから…。

あて先は、平字田町63、いわき民報「オー！ヤング」係。

写真譲って!!

（渋谷陽一）

どうもありがとうございました。お陰さまで、14日の「ローリング・ストーンズ・フィルム・コンサート」に行ってきました。渋谷陽一さんは、もう、とってもステキで、思わず興奮してしまいました。

もっとも、メーンのローリング・ストーンズのフィルムは、原語なのでほとんど意味はわからなくて、困りましたけれど…。

ここで話は私事となります。

が、同日、渋谷さんの写真を撮った方、譲ってもらえないでしょうか？　大黒屋のすぐ外で偶然、渋谷さんがサイン攻め（10人ぐらい）に遭っているところを通ったのですが、サインをもらいそこねてしまい、今ごろ、非常に悔やんでおりますので…。

74―四二六七まで、お願いします。

（ムツコ）

おわび

☆先週号でお知らせした映画『獄門島』の犯人当てクイズの記事の中で、「犯人と思う人間を選び、その役名で答える」と報道したのは、係と平東宝との打ち合わせミスでした。役名ではなく、女優名で応募するのが正解です。誠に申し訳ありません。締め切りまでアト三日（26日付消印有効）残っているので、すでに応募してしまった人は、訂正のうえ、再応募して下さい。

プレゼント

「内閣総理大臣官房交通安全対策室」なる長ったらしい名のお役所が、そのおかたいイメージとは打って変わった"ポイン・ポスター"を作製、巷（ちまた）の話題をさらっている。

胸元をV字型に鋭く切り込んだ赤と緑のロング・ドレスをまとった美女（顔の上半分はカットされているが、シート・ベルトを締め、ドレスの両脇から、はちきれそうなポインがはみ出ているポスター。

「忘れないで、シート・ベルト」のコピーは、同ベルトの着用をPRしようとするものだろうが、それよりも、ポスターの美女の（この超ポインの"持ち主"がだれなのか）正体が気になるばかり。

捜査の結果、テレビでおなじみの独協大生・かたせ梨乃（ユ）と判明、「やっぱりそうか」と巷間雀。しかし、ポスターは限定版。配布先も各市町村や警察とあって、盗むわけにはいかず、地団駄を踏んでいるヤングが多いとか…。

そこで、当「オー！ヤング」では、ヤング諸君の欲求不満を解消するため、"秘密ルート"をフルに活用、同ポスターを刷り込んだハガキを希望者10人にプレゼント。

希望者は、ハガキに住所・氏名・年齢・職業あるいは学校学年を明記のうえ、「オー！ヤング」ポスター係まで。締め切り27日。先着順。

■寿司・天婦羅・うなぎ
上・中寿司、鉄火重、ちらしには玉子どうふがつきます
◎仕出し料理2,500円より
■営業時間　午前11：00～24：00

寿し源次
■第1第3水曜定休　■冷房完備
※遠方でも出前OK　■駐車場完備　平上荒川砂屋戸　☎23―0307

原付免許
（50ccバイク）を取ろう
申請・手続きから合格まで一切おまかせ下さい!!
阿部輪業
平・五町目　☎74―4073

♣モーニングティータイム♣
（AM7:30～PM1:00）
・ブレンドコーヒー（厚焼きトースト付）…￥250
・ブレンドコーヒー……￥200
★営業時間★
平　日　AM7：30～PM9：00
日祝日　AM10：00～PM8：00
カフェテラス すゝき
平・田町（ひかり座前）　☎23―0567

金融　勿来商事
▷お電話でお気軽にご相談下さい
▷ご一報次第係員が参上いたします
▷秘密厳守
☎74―5498
平字菱川町5―3

臨時休業のお知らせ
誠に勝手ながら従業員慰労のため下記の通り臨時休業いたします。
たまち美容室　24日（水）25日（木）26日（金）の3日間
戒厳令のタベ　24日（水）25日（木）の2日間
グレーシーパブ　戒厳令のタベ
平・田町ひかり座裏通り　電23―7294

寝台車と車いすの専用タクシー　(56)6356
■車椅子専用自動車「しらゆり号」■泉駅前／泉タクシー福祉観光事業部

東映
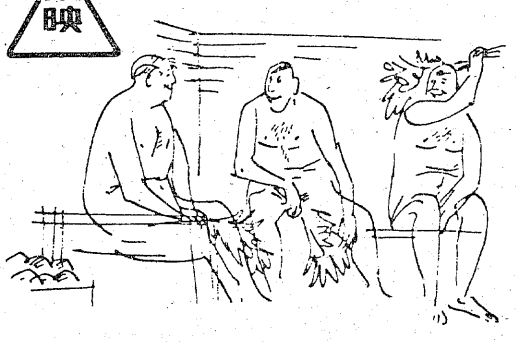
さわやかな……
…明日へのはばたき！
＊毎日24時間営業
東映サウナ
☎23―1926（イクフロ）
★マッサージ料……￥1,500
★男性サウナドック回数券（10枚綴）￥8,000　いわき市平・十五町目2●東映24ビル

登録商標
書家　篠田桃紅先生書
全日本みけし洗東京研精会会員
高級和服丸洗い・しみぬき専門店
馬目クリーニング
平・九品寺前61　TEL・74―4853

復刻本　25日発売予定　予約受け付け中

〝東海遊侠伝〟

いわきが生んだ明治の歌人

天田愚庵の名著！

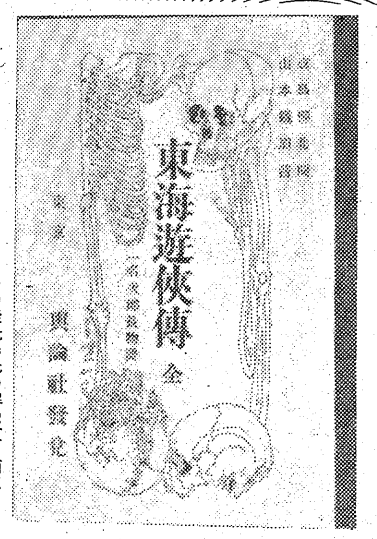

※中柴光泰氏の解説文8面に

いわきが生んだ明治の歌人天田愚庵が明治十七年、興論社から発行した「東海遊侠伝」は清水次郎長物のタネ本として非常に珍しい本であります。この本をお持ちのいわき市常磐湯本町三函二一四、鈴木良一氏のご好意で本社が復刻本を出版することになりました。原本をそっくり忠実に復刻し、天田愚庵研究の第一人者中柴光泰氏（いわき短大学長）に解説文をお願いしました。

B6判、二百十六ページ、定価一冊二千円（送料は別）、化粧函入れ。発売は八月二十五日の予定ですが一日からいわき民報社及び支社局で予約を受け付け中です。皆様の書架にぜひ一冊お備え下さい。

いわき民報社

大学卒も〝ふるさと志向〟

320人が地元就職希望

だが不況、受け皿不足

最近、大学卒業者のUターン就職問題がクローズ・アップされているが、平公共職業安定所にも〝ふるさと就職〟を希望する大卒予定者約五十人が、夏休みに入った先月二十日前後から訪れて相談を受けるなどした。しかし大卒者を受け入れる地元企業が少ないうえ、不況が長期化する傾向にあるため、今月二十日までに同職安で受け付けた求人数は男子だけの九人。〝ふるさと就職〟を志向する大卒者にとって、厳しいUターン就職戦線となりそうだ。

同職安で相談を受けた大卒予定者のうち、求職票を書いて正式に申し込んだのは男子五人、女子七人。男子はいずれも四年制で、女子の場合短大も含まれている。大卒者を対象とした求人の受け付けは、十六日からのため、それ以前に訪れた学生らには就職ガイドブックを手渡し、地元の現状を説明した。

昨年の場合、男女合わせて約百人が申し込んだ。これに対して求人数は九十人とまずまず。しかし今年は出足が鈍く昨年と同数までになるかどうか危ぶまれている。今年発足した東京学生職業センターに地元就職を申し込んだ大卒予定者は三百二十人。いずれもいわき市など県内を指定しており、同職安では卒業が迫った十二月ころには、相談を受けに来る学生がさらに増え、昨年を上回るものとみている。

希望職種は公務員、事務職が圧倒的に多いが、企画・宣伝やプロデューサー、マスコミ、また中には「なんでもよい」というのもあって多種多様。指定地も県内とだけあるものが多く、具体性に欠けているためねらいが絞り切れず、求人開拓を困難にしている半面もある。〝ふるさと就職〟を希望する場合、各職安に出向いて話を聴くのが賢明な方法といえよう。

一方、進学率の増加から中卒就職者は年々減る一方。学卒就職者のパターンは中・高校卒型から高・大学卒型に移行しつつあるのが現状。こういったことから同職安では、先に行われた求人説明会で各事業所に対し、求人のパターンを変えて行かなければ、将来人事面で管理が難しくなることを説明、協力を求めた。しかし不況の影響で各事業所とも求人を手控える傾向にあるとあって、早急な実現は困難。

地元には大卒者を受け入れる企業が少ないにもかかわらず、今後もUターン組の増加は続くとみられるだけに、〝ふるさと就職戦線〟はますます激しくなりそうだ。

市が初級職員も募集

願書受付は9月1～30日

いわき市は九月一日から、五十三年度に採用する初級職員の願書受付を始める。採用人員は一般事務職、保母、消防士など四十五人。今月いっぱいで申し込みが打ち切られる上級職員の志願者は二十二日現在百四十五人。採用予定人員の約九倍に達したものの、去年に比べればまだ〝広き門〟だけに、初級職員も割合穏やかかもしれないと市ではみている。受付期間は九月末までの一カ月間。

採用予定人員は一般事務職A（男子）二十人、同B（女子）五人、技術職（土木）二人、保母十四人、幼稚園教諭二人、消防士三人。いずれも昭和二十八年四月二日以降に生まれた者で、来年三月末までに短大、高専、高校を卒業見込みの者かすでに卒業した者となっている。ただし、保母、幼稚園教諭は免許を必要とし、女子に限る。

一次試験は十一月六日、二次試験は十二月上旬の予定で、昨年は定員三十人に対し、倍率二七・一倍にあたる八百十四人が受験している。一般事務職Aと保母が多いのが今年の特色。くわしくは市職員課へ。

団地族も一緒に

下荒川で盆踊り大会

団地ができ、世帯数も急にふくれ上がった、いわき市平下荒川では、団地住民も含め地区民が一体となって二十日午後六時半から、つつじが丘団地の空き地で初の納涼盆踊り大会を開いた。同じ居住区に住んでいながら、地区民と団地住民が交流する機会はほとんどない。このため永山銀一さん（ミ）ら有志十六人が発起人となり、盆踊り大会を企画、団地住民にも呼び掛け、それが実現した。

数年前までは百二、三十世帯しかなかったのが、団地造成が進み、現在は久世原とつつじが丘の二のマンモス団地が完成、世帯数も増える一方だ。こうしたことから永山さんらは、同じ居住区に住みながらも、団地住民との交流はほとんどなく、顔も知らない。道で会ってもあいさつも出来ないとして、居住区内の住民が一堂に集まって親ぼくを深める盆踊り大会を企画、児童の父兄などを通じ、団地住民にも呼び掛けたところ約二百人が参加し、大成功だった。青年会も賛助出演でじゃんがら念仏踊りを披露、盆踊り大会に花を添えた。

【下荒川の納涼盆踊り大会】

雨から解放され盆踊り三つ

勿来一小PTA主催（赤津栄三会長）の親子盆踊り大会は二十日午後六時半から、同小校庭に約二千人の親子が集まり、夏の夜を楽しんだ。

同小校庭には長雨によって盆の十五、十六の両日ともできなかった分もという同地区の人達も加わり、やぐらを囲む踊りの輪は七重八重に広がり、広い校庭は浴衣姿の親子連れでいっぱい。子供達も雨から解放され、父兄同伴とあって伸びのび踊っていた。

一方、錦小校庭でも盆踊り大会に仮装大会も加わって繰り広げられ、花火も午後十時ごろまで打ち上げられ、雨の上がった夏の夜に時を忘れた。

勿来で仮装や花火も

長谷川さんが優勝

鍵谷ホールインワン・コンペ

鍵谷継三ホールインワン記念コンペが、二十一日午前八時から小名浜カントリークラブに五十一人が参加して開かれた。鍵谷さんは去る六月二十六日、アウトの2番でホールインワンを成し遂げたもので、それを記念してのコンペ。

成績は次の通り。

▽優勝　長谷川皓二▽準優勝　石黒良雄▽三位　神谷哲也▽四位　橋本忠▽五位　志賀勇▽BB賞　武田郁弘

小名浜漁協組ソフト大会

小名浜漁協組は二十七日午後一時から、小名浜二中グラウンドで第二回職場対抗ソフトボール大会を開く。試合は五回戦リーグ方式だが、各チームとも女子二人または四十五歳以上の男子二人をメンバーにする条件つき。

くらし随筆

書く

瀬川　寛

六月のはじめ、本紙から原稿の依頼があってから、早いものであと一回を残すのみとなった。最初のうちは何とかスムーズに書きあげることができたものの、それ以降はテーマに苦労した。

でもとてもいい勉強をさせていただき、いわき民報社さんに感謝するとともに、読者のみなさんにも御礼申し上げます。

◇

さて原稿の内容だが、毎回自分で書いていても、果たしてはじめからそのように書くつもりだったのか。また結局、結論は何なのか理解できないものなどがあったに違いない。さらに語句、句読点、送りがなども誤っていたものもあったことだろう。要するにいざ書くとなると非常にむずかしいものだ。

ところで前述のようなことは、日常の人間関係の面にも同じようなことがいえると思う。例えば何かのテーマで話しているのだが、自分自身の意見や考え方がまとまっていなかったり、相手を誤解したままケチなことで議論や対立をしたり、結局結論など全然でないーということがよくあるものだ。

私のことだが、はじめから口論するつもりはまったくないのに、どういうわけか大口論になって収拾がつかなくなり、後々まで気まずい関係になってしまったという経験がある。

◇

自分自身の意見や考え方というものは実にむずかしく、またそれを書きあらわすということは大変なことだ。その解決策として日ごろから文章というものに慣れ、自己の考えや意見をまとめておくことも よいのではないかと思う。

（常磐交通・観光センター）

ヘイさん

9034　中島安男

いわき木材住宅ローン株式会社　特約店
永大産業株式会社　特約店

快適な住まいづくりの資金プランに

住宅ローンをご利用ください
（くわしいことはお気軽にご相談ください）

一般建築材・新建材・住宅機器総合販売

東 渡辺木材株式会社
いわき市平中神谷字六本榎32
（三ッ矢太洋自動車学校隣）
TEL・34－5454

だれにもいえない　この満足感

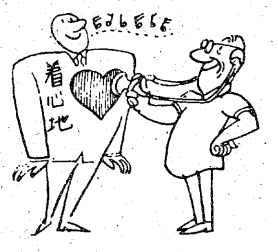

第21回全国紳士服技術コンクール入賞
有限会社 高野洋服店 ①
平・南町　TEL・74－4460

あなた好みのシックな店…
●営業タイム
AM11：00～PM12：00
●モーニングタイム
AM11：00～PM1：30
コーヒー・紅茶・ミルク
トースト・ゆで卵・サラダ付
250円
■ボトル　オールド¥4500
コーヒー＆スナック
ふあんたじい
平・大町　☎23－3941

マイクロフィルム
トーホー事務機
☎0246－23－1001

平をトップに

勿来、磐城、内郷、好間も

人口ぐんぐん伸びる

8月1日現在 33万4千6百超える

久之浜、田人、四倉は減る

いわき市の八月一日現在の人口は三十三万四千六百九人。前月より三百八十六人増と順調な伸びを続けている。

社会動態は転入七百五十七人、転出六百七人で、百五十人の社会増。自然動態も出生四百十七人、死亡百八十一人。差し引き二百三十六人の自然増と活発。転居（市内移動）は千六百三十八人と、こちらは穏やかだった。

地区別で人口が増えたのは平百三十六人をトップに、勿来八十五人、磐城六十二人、内郷四十六人、好間三十八人など。逆に四倉、田人、川前、久之浜大久では七～九人の減。

性別では男十六万二千八十四人、女十七万二千五百二十五人。世帯数は前月より八十二増えて九万一千九百五十世帯となった。

いわき市の人口

（8月1日現在）

地区	世帯	人口	増	減
平	21,771	77,831	136	
磐城	19,197	70,303	62	
勿来	13,782	51,112	85	
常磐	9,686	33,698	17	
内郷	10,144	34,337	46	
四倉	4,807	18,726		7
遠野	1,840	7,719	22	
小川	2,027	7,983	4	
好間	3,999	13,623	38	
三和	1,253	5,436	7	
田人	1,003	3,867		8
川前	626	2,655		7
久之浜（大久）	1,815	7,319		9
	91,950	334,609	417	31

力強かった温かい支援

雨の全国大会　中央高が感謝の訪問

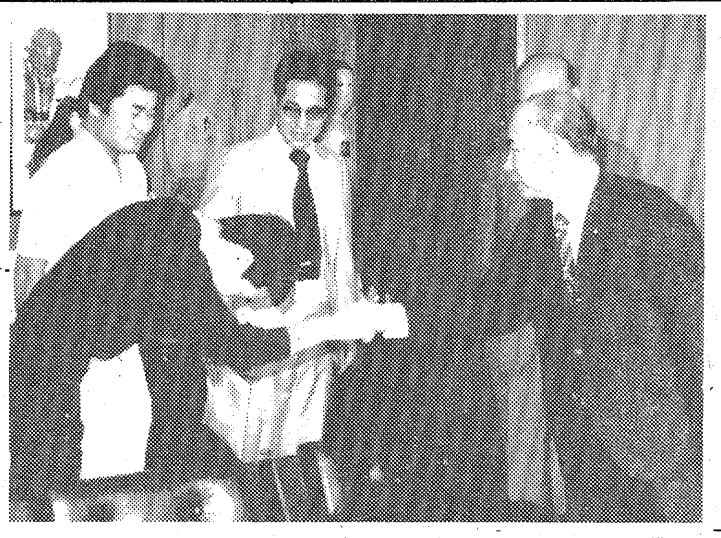

【田畑市長と握手するいわき中央高ナインの稲垣君。後ろは左から若月君、横山監督】

いわき中央高校軟式野球部の横山剛監督とナインの代表二人が二十三日午前、野川校長とともに、いわき市役所に田畑市長を訪ね、先の全国大会支援のお礼を述べた。同校ナインは第二十四回全国高校定時制・通信制軟式野球大会に県代表として出場、早々とベスト8入りを決めたものの、季節はずれの長雨にたたられ、「大会中止」と決まったさる十九日夕、無念の帰郷をした。

横山監督らと市役所を訪れたナインは、一塁手の四年若月喜明君（三七）＝常磐製作所勤務＝と、中堅手の三年稲垣寿則君（三四）＝久野電機工業所勤務＝。市長は二人と握手を交わしながら、「優勝を待っていたのに残念。金欠病にかかって困ったようですね。市としてもできるだけの協力はするつもりだった。来年を期してがんばってほしい」と激励した。

これに対し、野川校長は「主としてPTAや一般商店から遠征費の寄付を仰ぎました。市職員のみなさんからもカンパをいただきありがとうございました」とお礼を述べ、来春には卒業する若月君も「今度はぜひ全国制覇を」と、自分の果たせなかった夢を後輩に託していた。

横山監督らはこのあと、本社を訪れ、「いろいろお世話になりました。おかげで向こう（東京）にいても力強かったです」とお礼のあいさつをした。

免許取消中にまた飲酒運転

いわき東署は二十二日午後八時十七分、いわき市永崎字川畑八三、運送業佐藤忠一（三六）を無免許・酒酔い運転の現行犯で逮捕した。

佐藤は同時刻ごろ、同市小名浜地内の飲食店でビールを飲み、息子の普通乗用車を運転して帰宅途中、同市小名浜上神白字西大沢五七地内の市道で取り締まり中の同署員に捕まった。

佐藤は四十七年十一月にも酒酔い運転で捕まり、現在免許取り消し中。

ヨーカ堂増設説明会

平商連が要望　詳しい青写真提出

平商店会連合会（佐川賢会長）は二十四日午後一時半から、いわき民報ビル五階ホールで、イトーヨーカ堂平店の増設計画説明会を開く。平商連が要求していた詳細な増設計画が二年ぶりにまとまり、ヨーカ堂本社開発担当者が説明、会員の質疑に答える。

イトーヨーカ堂平店がオープンしたのは四十六年四月。建物面積は一万五千三百七十二・八平方㍍（店舗面積八千六百六十平方㍍）。四十九年に二万一千七百八・五平方㍍（店舗一万四千三百五十八平方㍍）の増設面積が平商連役員会に示された。その懇談会では、単に売り場面積とか年商額だけではなく各業種、商品レベルごとの内容として増設予定の店舗レイアウト、フロア構成、自営売り場面積と商品構成、年商額テナント部、業種構成、商品構成、売り場面積、営業坪効率、年商額などの提出を要望した。

これらは、①各種商店の集まりである平商連会員が、それぞれの商売への影響がどうなるかという立場から大型店問題を考える必要がある②売り場面積と年商額だけで調整すると、大型店は規制の中での売り場効率を見直し、特定の業種、商品レベルの店が、まともに波をかぶるなどを理由に要望され、その答えが出てきた。

問題は、いわき商工会議所が誘致、五十一年度事業として行った商業近代化地域計画報告で示された市内外市場の中で平地区商店街が地盤沈下現象を起こしていること、しぼんでしまった消費力（圏）を低成長（安定成長）下どのように切り開かなければならないか、主流となったニューファミリー対策、平駅前商店街の再開発など、多くの問題を抱えた中での大型店の増設計画に、どう対応し、逆に生かすことが出来るかーなど複雑。

覚せい剤、改造ガン押収

ホステスなど2人逮捕

いわき南署はさる六月下旬、いわき市好間町下好間字壱町坪一ノ一九、ホステス江田清江（三六）、同市小名浜岡小名字塩田二四ノ一、無職竹中満（三一）、同所溶接工芳賀孝吉（三五）、同字一〇ノ四、彫師面川和行（三五）の四人を覚せい剤取締法違反の疑いで逮捕し、取り調べを進めていたが、四人の供述の結果、二十三日午前、県警本部、いわき東署の応援を得て同市小名浜大原字北君ケ塚二一八ノ二、鉄工岩城新一（三六）を銃刀法違反の現行犯で逮捕する一方、覚せい剤一包（〇・二㌘）を自宅に隠し持っていた同市小名浜岡小名字塩田二ノ八ノ五、ホステス安田裕子（三五）を覚せい剤取締法違反の疑いで緊急逮捕した。

磐城で心配ごとの相談　社会福祉協議会は二十四日午前十時から午後三時まで、老人いこいの家で心配ごと相談を受け付ける。

ガンつけたと先客を切る

いわき東署は二十二日午後十一時五十五分、いわき市小名浜大原字乙新地三四、すし屋板前竹石真夫（三〇）を傷害の現行犯で逮捕した。

竹石は同時刻ごろ、向かいのスナック「たんぽぽ」＝吉田カネさん（六三）経営＝で、先客の同乙新地一一ノ一、塗装工鳥谷正勝さん（三一）に「ガンをつけた」と因縁をつけ、同店前路上でケンカとなり、勤め先のすし屋から柳刃包丁（刃渡り二十四・五㌢）を持ち出し、鳥谷さんの頭や右腕を切り、二週間のケガを負わせたところを通行人の通報で駆けつけた同署員に捕まった。

松の手入れ中落ちて重体

二十三日午前十時半すぎ、いわき市平菅波字東作一〇二、農業塩豊さん（五七）は、庭の松（高さ約三㍍）の手入れをしているうち、ハシゴから足を踏みはずし、玄関前のコンクリート通路に転落、すぐ同市平・松村総合病院に運ばれたが、背中を強く打ち、頭蓋骨骨折の恐れもあって重体。

ウデは良いのだが

ヤングライダー講習会

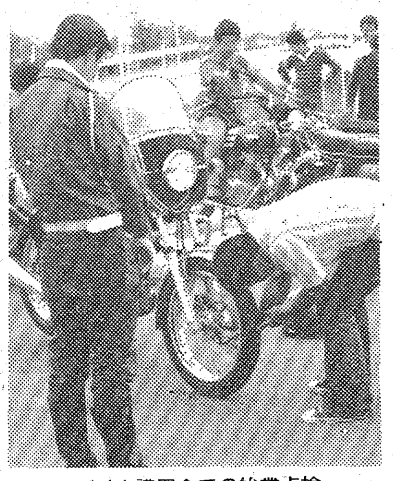

バイク講習会での始業点検

二輪車（バイク）の交通事故を絶滅しようといわき南署は、二十一日午後一時から、福陽自動車教習所で「ヤングライダー講習会」を行った。

二輪車の事故防止県民運動が展開されているのに伴い、バイク講習会を実施している。当日は①バイクは死亡事故のうちの三〇・八％を占めており、加害者より被害者になる率が高い②四輪車の死角に入らず常に見える所を走り、合図を早めにする③服装もなるべく目立つ赤、黄などを着用した方がよい。服装が派手だとひやかされても事故を起こすよりよい。夏でも厚地の長袖を着る④スピードの出し過ぎは事故の元など、生江いわき南署交通課長の話を聴き、交通機動隊、安斎和広特別指導員の指導で実技に入った。

交通事故

	発生	死者	傷者
いわき中央署	7	0	11
〃東署	0	0	3
〃南署	2	0	0
今年の累計	1,028	19	2,399

（22日・県警交通企画課調べ）

女子事務員募集

▽総務部事務員　一名
高卒以上　年齢二十二歳まで　簡単な珠算のできること
◎希望の方は履歴書（写真貼付）を送付下さい　追って面接日を通知します

いわき民報社
平字田町六三　☎㉓一六六六代

願掛け旅行

沢観音寺

地下霊場三十三観音と

塩原温泉の旅

特

この旅行は観光ばかりでなく、数多い人間の苦しみや悩みを柔らげ、願いを実現する願掛け旅行です。初秋のひととき、心のやすらぎを求めてぜひご参加ください。

●会費（1泊2日）
12,500円

●宴会・お酒とジュース各1本つき

●出発日
9月1日(木)・9月4日(日)・9月5日(月)・9月7日(水)・9月9日(金)・9月11日(日)・9月13日(火)・9月15日(木)・9月19日(月)・9月21日(水)・9月23日(金)・9月25日(日)・9月29日(木)

●コース
❶常交四倉(営)前～平駅前(7時)～内郷駅前～湯本駅前～常磐小名浜駅～泉駅入口～植田駅入口～上遠野(根岸)～白河（東北高速）～宇都宮～多気不動尊(火防、商売繁盛　受験合格祈願)～大谷観音(太平洋戦争戦死者33回忌平和祈願)～沢観音寺(地下二十三観音霊場　甲子大黒天講元)～塩原温泉(若がえりの館)～塩原温泉(泊)　到着後自由行動(川崎大師厄除不動尊　妙雲寺自由参拝)
❷塩原～那須(乃木神社)～大田原（光真寺：延命、お助け、子育て地蔵）～袋田温泉(昼食)～袋田の滝～花貫渓谷～高萩～勿来～植田～泉～小名浜～湯本～内郷～平(17時)～四倉

各寺参拝記念お札と高級こたつがけ進呈

こころの旅は……
JKK 常磐交通観光

●お申し込みは……本社☎23－0221・平駅前ジャルパックセンター☎22－3727・湯本☎42－3179・上遠野☎89－2011・小名浜☎53－3211・泉☎56－6249・植田☎勿来3－3206・四倉☎32－3611・富岡☎富岡2－2023・浪江☎浪江4－3238・原町☎原町2－5171

読者の声

きょうのことば

いちばん美しいものは　いつも満
足とともに悲しみを　あるいは
不安をともなう時　美しい
（ヘッセ）

青少年を毒する有害情報源排除

平　山川　清行

学校は夏休み。海へ山へ、そして〇〇祭りだ、お盆だ、と楽しい行事がいっぱいの解放感は人々の心を浮き立たせる。

そんな心のスキに入り込んでか近ごろはいい報道はあまりない。どうして、そんなに相手や自分を大切にしないのか、心痛む暗いニュースばかりが多い。

特に、性に関する愚かな問題はごく少数の人達とはいいながら、友人らから得た誤った性の知識や週刊誌、テレビその他の、興味本位に誇張された不確かな情報に振り回されている。軽率な性行動で、二度とない人生を取り返しのつかない失敗で終わらせないよう、私達大人の正しいアドバイスが必要である。

性解放の先進国といわれるスウェーデンなどでは、幼児期における性教育、いわば性教育のスタートの時点で、人間の自由と平等の擁護という事が性教育の大切な要素として教えられるといわれる。つまり「性が性器だけに関係のあるものでは決してなく、人間の人格全体にかかわりのあるもの」として教え込まれた土台の上の性の自由である。

日本では、人権と性とのかかわりが十分にわからない青少年に、エロ雑誌や映画など誤った情報や刺激が与えられている。このような悪質な情報が、自由とか、解放という名の性の放縦を引き起こしているので、これらの情報を批判する能力を養わなければならないと同時に、これら有害な情報源を絶つ事が先決である。

（公務員・50歳）

読者の声欄投稿規定▽住所・氏名・年齢・職業明記（匿名希望の場合も）▽字数六百字以内▽原稿は返しません

ソフト泉、バレー江名が優勝

磐城地区大会

第十回いわき市家庭バレーボール・壮年ソフトボール大会磐城地区予選会は二十一日、小名浜高校体育館とグラウンドにそれぞれ十チームが参加して行われ、家庭バレーの部では江名小学区チーム、壮年ソフトの部では泉小学区チームが優勝。二位のチームと共に市大会（九月十一日、市営いわき陸上競技場、同平野球場）に出場する。二位はバレーが永崎小学区、ソフトが小名浜西小学区。

会と催し

24日

【平市民会館】▽内郷高吹奏楽練習、洋かつら展示会（9時）▽補装具巡回相談会、乳児検診（13時）▽きもの着付け指導（18時30分）

【勿来市民会館】▽睦バレエレッスン（10時）

【磐城市民会館】▽乳児検診（13時）

【磐城体育センター】▽民踊サークル、詩吟サークル、美浜会（13時）▽手話サークル役員会（18時30分）

【常磐公民館】▽ペン字サークル、書道サークル、心象画会（18時）

【常磐市民会館】▽園部バンド（18時）

【ことぶき会館・いわき民報ビル】▽カネボウ化粧品研修会（9時）▽表千家茶道・池坊華道教室（10時）

【草野美術ホール】▽カワイ体育教室（13時）

【いわき産業会館】▽玉掛技能講習会、東京公文数学研究会（9時）▽中小公庫金融相談（13時）

【文化センター】▽視聴覚教育実技研修会、平写真クラブ総合写真展（9時）▽日舞サークル例会、華道教室（10時）▽いわき指揮者協会（13時）▽サークルたんぽぽ例会、みづゑ会例会、弦楽アンサンブル例会、黒潮学習会例会、いわき電気工学研究会、男声合唱例会（18時）

市況

魚類

二十三日朝は各港とも水揚げがない。

【小名浜・江名・中之作港】水揚げなし

野菜

▼白菜一二〇―八〇▼ニンジン二〇〇―一〇〇▼ゴボウ三五〇―二五〇▼玉ネギ一〇〇―四〇▼キュウリ三〇〇―五〇▼ナス二〇〇―五〇▼キャベツ一〇〇―三〇▼サツマイモ二〇〇―一〇〇▼ナガイモ六〇〇―四〇〇▼ジャガイモ六〇―二〇▼サトイモ五〇〇―三〇〇▼ササギ一〇〇―六〇〇▼枝マメ一〇〇―二〇▼カボチャ五〇―一〇▼トマト二〇〇―五〇▼ピーマン二〇―一〇▼モヤシ八〇▼シイタケ一四〇〇―七〇〇▼根ショウガ一〇〇―三〇〇▼ミョウガ四〇〇―一〇〇（以上キロ）▼ホウレン草一三〇―一〇〇▼菜類七〇―三〇▼ネギ八〇―二〇▼ニラ三〇―五▼棄ショウガ一〇〇―六〇▼春菊六〇―五〇（以上束）▼大根八〇―三〇▼キビ六〇―一五（以上本）▼玉子二〇―一五（コ）

果物

▼リンゴ四〇〇―五〇▼ナシ四〇〇―一五〇▼ブドウ四五〇―二五〇▼スイカ五〇―二〇▼モモ二八〇―一二〇▼バナナ一四〇―一〇〇（以上キロ）

（丸平青果市場調べ）

※おしらせ＝株式・前場は2面に。

あすの運勢

小川石洲

八月二十四日（水・仏滅）

【1月生】急がば回れということがある、堅実に取り組め

【2月生】早合点すれば結果悪い、十分検討してかかれ

【3月生】待ち人来るか便りがある、徐々に明るさ増す

【4月生】思うようならなくも投げ出すな、前途明るい

【5月生】現状は苦しくも好転のきざし、がんばり抜け

【6月生】引っ込み思案していては不利、全力でぶつかれ

【7月生】運気は低調で思うようならぬえめが安全

【8月生】ぐずぐずすれば好機逃す、勇気出して進め

【9月生】軽々しく動けばつまずく、念には念を入れよ

【10月生】ライバルに苦しめられる暗示、がんばり抜け

【11月生】多少不満あっても感情に走るな、徐々に解消

【12月生】キジも鳴かずば撃たれまい、現状守るが賢明

みんぽう映画案内

※【平】

☆ひかり座（五・三〇）狼たちの影（七・〇〇）ザ・ディープ（↓9月2日）

☆聚楽館（五・三五）ピンク・パンサー3（六・二〇）ロッキー（長期上映）

☆アポロ座（六・一〇）季節風（七・四〇）男はつらいよ・寅次郎と殿様（長期上映）

☆平東宝（四・二〇）青葉繁れる泥だらけの純情（六・〇〇）ハウス（七・三〇）

☆平東映（六・四六）サーキットの狼（八・一三）トラック野郎・度胸一番星（↓26日　翌朝四・三五まで）

☆名画座（六・一八）遠すぎた橋（↓26日）

☆平ロマン劇場（五・五八）ネオン街の罠・夜の履歴書（七・〇〇）情欲責め（八・〇四）本番（↓23日）

☆東映パラス（六・五〇）麻雀ボルノ・パイパン性合戦（七・五〇）暴行犯罪帳（八・五九）痴漢魔（↓26日　翌朝四・五九まで）

※【常磐】

☆三国座　世界のスーパーカー野球狂の詩　ドカベン　恐龍・怪鳥の伝説（↓23日）

※【小名浜】

☆国際　犯して／檻の中の妖精　新婚痴漢旅行（↓23日）

☆磐城座　春琴抄　風立ちぬ　絶唱　潮騒　伊豆の踊子（↓28日）

☆金星座　真赤な青春・ビューティ・ペア　トラック野郎・度胸一番星（↓9月14日）

☆銀星座　未来世界　サスペリア（↓26日）

※【植田】

☆うえだ館　女猫リンチ集団　女淫殘酷列車（↓31日）

☆中央館　痴漢快楽境　あなたまかせ　駅前ホテル満室中（↓23日）

☆菊多館　未亡人下宿・いろ色教えます　むちむちぷりん　群姦（↓26日）

いわき民報案内広告

■1ダン4行　2,000円（前納扱いです）
■同一広告5回以上掲載は1割引き
■お申し込み・お問い合わせは本社営業局広告部
☎㉓1666代＝支社・支局・いわきPRセンター＝☎㉓0690へ

家屋

アパート▽六畳四畳半キッチン四畳半ふろ場トイレ前庭広駐車可▽49号沿好間大館「千寿荘」バス停近く▽電㉓〇九四六

アパート▽六畳四畳半▽台所水洗トイレ　ガスふろ付　日照良好　閑静▽場所＝平字北目町▽連絡＝電㉔二八八一

一戸建▽六畳二間▽市ガスふろ場有▽労災病院西側金谷団地▽賃月一万八千▽少家族向社宅借上希望▽連絡電㉓三〇七二

新築ハイツ六畳四畳半DK四畳バス水洗トイレ駐車可場所＝平下平窪賃二万三千敷・協なし・仲介▽連絡＝電㉓七九七四

アパート▽バストイレ付駐車可▽場所＝平下神谷・一里塚連電㉑二五五一・夜㉓八七六三

貸家一戸建▽六畳六畳四畳半▽バス水洗トイレ付駐車場有▽場所＝内郷御台境町前田『いわき荘』電㉖二五六一

アパート▽六畳六畳▽台所水洗トイレ付▽駐車可▽妻帯者のみ▽平・三倉35『三倉荘アパート』▽電㉓三三五七（丸仙）

高級アパート▽六畳、四畳半台所（四畳半）バス水洗トイレ付▽駐車可▽場所＝内郷内町▽連絡先＝電㉖三五八九

貸倉庫▽新築40平方㍍（12坪）▽委細面談▽場所＝市役所南側・小島町▽連絡先＝電㉔四六七七

新築アパート▽六畳、四畳半台所（四畳半）バス水洗トイレ付▽駐車可▽場所＝明治団地▽連絡先＝電㉒五三八一

新築アパート▽六畳、六畳、台所（四畳半）バス水洗トイレ付▽駐車可▽場所＝八ツ坂団地▽連絡先＝電㉒五三八一

高級アパート▽六畳四畳半台所（四畳半）バス水洗トイレ付▽駐車可▽場所＝平下平窪▽連絡＝電㉒五三八一・㉓九八五三

土地

売り土地

◆宅地　4455平方㍍（1350坪）
3.3平方㍍（1坪）　3万円
仲介お断り
◆連絡先
☎23―2727

雑件

金融会社員・OL・主婦・大口小口・担保貸付・手形割引・車担保・その他お気軽にご相談下さい▽連絡＝電㉜四〇三三

夏だレジャー資金即時用立電話担保で保証人不要▽場所＝平字小太郎町山崎ビル内▽福栄商事株式会社㉑一三一二

学習指導致します▽小学4年～中学3年▽月三回以上家庭個人指導▽国算理社（英数）希望可『三愛学習』電㉔八六〇八

学習プリントで勉強しよう▽小4年～中3▽国算理社（英数）家庭出張指導と通信部有案内送『三愛学習』電㉔八六〇八

募集

古本買い入れ▽明治大正昭和の本▽ご一報参上▽平・田町並木通りひかり座前▽平読書クラブ電㉔四〇六七・㉔七三〇五

急募調理師見習3名▽お手伝いさん3名▽委細面談▽場所＝湯本駅前通り　シャブシャブ"藤"▽連絡先＝電㊷二四二三

配達係3名普通免許所持者▽調理師2名見習2名募集50歳位迄高給優遇委細面談▽平下神谷「つがる食堂」電㉞七二一一

ウエートレス（パート可）時間前10時半～後2時半・後5時～後9時▽平谷川瀬競輪場入口▽中華料理南苑▽電㉓九五八一

社員募集

■女子事務員　若干名
・年齢18～26歳ぐらいまで・珠算3級以上

■ウエートレス　若干名
・年齢18～30歳ぐらいまで　・初心者、パート歓迎

■給与は当社規定による・社会保険あり・交通費支給・ご希望の方は履歴書持参または電話ください
・面接随時・委細面談

湊商事有限会社
いわき市平下神谷字下川原3の1
電34―7351・電34―2260

お困りの方

―正確・迅速・安心―
■対人関係・結婚・採用人事素行・浮気
■調査は極秘
■連絡時間　午前9：00～午後5：30
いわき情報・調査局
TEL（23）8184（代）

社交女性募集

◇年齢18歳以上ただし特技者は別▷収入月12万円以上
◇労働条件優遇保障制度あり
◇その他は相談に応じます
◇面接随時　委細面談
◇場所＝平・才槌小路4の16（堀江工業前横町）電㉔7211
平社交クラブ

急募

准看護婦さん　若干名
・9時～5時半まで
・当直残業なし
・日曜祝日休み・土曜半日
・健康明朗、落ち着いた方
・高給優遇　・委細面談
高萩医院
内郷綴町榎下65電㉖3511

急募（女子）

年齢：18～40歳まで（普通免許所持者）
職種：仕出し弁当製造および配達
給与：69,000円～72,000円
給食センター
マルベン
平字仲間町47　電74―6370

福島県知事免許（1）第894号
株式会社力行会不動産部
内郷御厩町八合31　☎26―3992

貸家	平・つつじケ丘　新築一戸建て　2棟　6畳・6畳・4.5畳　バス・水洗トイレ付　駐車可（仲介）
貸家	平・北白土　6畳・6畳・4.5畳　1棟　バス・トイレ付　駐車可（仲介）
貸家	内郷御台境町　新築一戸建て　6畳・6畳・4.5畳　バス・水洗トイレ・駐車可（仲介）
アパート	平・紅葉町　新築　2階建て　8畳・6畳・6畳　バス・トイレ付　平駅徒歩10分（仲介）

県知事免許（2）470号
大成地所株式会社
☎22―1527
土地付住宅
場所　平・久世原団地内
土地　251平方㍍（76坪）
建物　80平方㍍二階建（24坪）
※下記設備完備
ベランダ・水洗便所・ステンレスぶろ・台所セット・吊戸棚・洗面キャビネット・チャイム・電気温水器（ぶろ・台所・洗面所に使用）・各部屋照明器具付・門扉・塀
価格　1,150万（銀行ローンもお世話致します）

スナック華屋木
平・田町
☎㉒二九三二

ミニキャバレー・サービスA館（平・白銀町）
B館（平・田町）連日大盛況につき
サービスレディーさん大募集
皆さんが安定した高収入と楽しくお勤め出来る店
面接日よりオープンまで
六、〇〇〇円保証
日給最低保証
七、〇〇〇円
（月に一日有給休暇有）
（永久保証五、〇〇〇円）
○未経験者大歓迎　○専門指導員が親切丁寧指導
○日払い四、〇〇〇円
○18歳以上35歳まで
○新調ドレス毎週支給
○お給料日毎週土曜日支給
○独身寮母子寮託児所完備
○帰りは必ずお送りします
レジさん募集
○勤務時間　午後5時～11時30分
○給与　八〇、〇〇〇～九〇、〇〇〇円
○面接時間　午後1時～12時
○場所
・A館＝平字白銀町29番地柳内ビル3F☎㉑四一七二
・B館＝平字田町19番地平ミュージックビル1F☎㉒二九〇五
サービスグループ勝川企業
平・中町一ノ一
電話（〇二四二）二一―二三二四代

求む!!　未来をみつめる眼若い情熱……
当社は　名糖コーヒー・ジャマイカンコーヒーの東北発売元として、また自販機の総合商社としていわき営業所を開設いたしました。
年齢　20～35歳（要普免）
月収　25万円以上
女子事務員　（年齢20～28歳）
面接　8月24日・25日
ベンドリアグループ
東邦冷機株式会社
いわき市平字正内町77　☎22―4246

免許番号建設大臣（1）第1962号
建設業県知事（特―49）第2825号
東北土地開発株式会社
いわき支店　平・白銀町
☎23―1188・1189・2677

売地	小名浜―小徒歩5分　344平方㍍（104坪）　3.3平方㍍ 6.3万　見晴らし最高　仲介
売地	泉町下川　198平方㍍（60坪）　3.3平方㍍ 5.7万　閑静住宅地

土地付家屋　平谷川瀬
土地185平方㍍（56坪）　総額
建物125平方㍍（38坪）　1,350万
住宅最高

福島県知事（1）第989号
株式会社キクケン
いわき市平北白土　東北電力横
TEL・23―7974
金融公庫申込相談開始
土地のない方へ借地を貸与します
1度公庫に申し込んでみませんか
場所　平中平窪　区画整理地内
200平方㍍～330平方㍍
25区画　申し込み予約受付中
住宅ローンの相談にも応じています
新築アパート　明治団地
6畳　4.5畳2間　DK　水洗
トイレバス付　駐車場　物置完備
賃2.8万　仲介

免許番号　福島県知事（2）第301号
まこと不動産株式会社
電53―5388代
（夜間）02466③6197

売地	泉ニュータウン団地　330平方㍍（100坪）　住居最高　3.3平方㍍ 5.3万　仲介
売地	小名浜鳥居下　1522平方㍍（460坪）　事務所・工場向き　分割可　3.3平方㍍ 7.5万（仲介）
売地	平つつじケ丘　359平方㍍（109坪）　総額800万　水道排水完備（代理）

福島県知事（3）第211号
たけや商事不動産部
小名浜・辰巳町　電㊹3645・㊿2823・夜㊷2431

貸店舗　小名浜魚市場付近
喫茶店・事務所等むき
・1階　59・4平方㍍（18坪）
家賃10万円　協力金3カ月
・2階　59・4平方㍍（18坪）
家賃8万円　協力金3カ月
（仲介）

貸店舗　小名浜花畑地内
医院・事務所等むき
1階　115・5平方㍍（35坪）
2階　115・5平方㍍（35坪）
家賃15万円　協力金2カ月
（仲介）

純喫茶
待合室
平・正月町（郵便局向かい側）
☎23―7401
AM7:00～PM10:00