夕刊
いわき民報
郵便番号 970
いわき市平字田町63－7
いわき民報社
振替口座（郡山）4028
本社 0246 ㉓1666
小名浜支社 0246 ㉜3560
常磐支局 0246 ㊷2380
勿来支局 02466②2903

不況が響く

民間ボーナス

労組のほとんどが妥結

0.03カ月落ち込む 受注減などで

前年比で支給額は高い

県商工労政事務所調べ

長引く不況、受注減などが背景となり、民間企業の夏のボーナスが、率で昨年を〇・〇三%下回った。これは県いわき商工労政事務所がこのほどまとめたいわき市内の産別七十八労組のボーナス調査で明らかになったもので、額は常磐交通の三十八万五千三百十一円、率はダイヤケミカルの二・七五カ月がそれぞれ最高。

民間労組の夏のボーナスは一部労組を除いてようやく妥結した。前年対比では額こそはベースアップが加算され高額だったが、率は反対に落ち込み、不況の影響をまともに受けた感じ。

これまでに妥結した六十九組合の妥結率を平均賃金に対する割合で見ると、前年よりは〇・〇三カ月落ち込み二カ月（加重平均）。最高はダイヤケミカルの二・七五カ月、次いで常磐共同ガス二・六三カ月、常磐会二・五七カ月、平中央自動車学校二・五三カ月の順で、その他はいずれも一カ月前後。

額では常磐交通の三十八万五千三百十一円がトップ。品川白煉瓦三十六万円、有機合成三十五万四千百九十九円、十條製紙勿来三十四万円と続き、三十万円以上の妥結十九件あった。二十五万円以上十五件、二十万円以上二十件、二十万円以下十五件。

常交、品川、有機、十條

妥結額のトップクラス

組合別の妥結額は次の通り。順不同。カッコ内は要求額。

▽常磐興産二十四万七千三百九十四円（三十三万円）▽十條製紙勿来三十四万円（四十六万円）▽平潟版所八万七千八百七十九円（二十五万円）▽日本化成三十一万円（五十六万八千五百九十円）▽堺化学三十三万二千三百円（六十万八千六百二十二円）▽呉羽化学三十三万円（四十万三千八百三十一円）▽トモエ化学三十万三百五円（三十八万円）▽岡本ゴム二十一万円（三十二万二千百七十二円）▽有機合成三十五万四千百九十九円（三十五万四千百九十九円）▽新日本化学三十万八千五百三十三円（三十三万七千九百三十九円）▽ダイヤケミカル三十三万六千七百五円（三十五万円）▽王子製袋二十一万五千円（三十一万七百七十円）▽住友セメント四倉三十三万円（四十八万九千円）▽住建コンクリート四倉二十一万五千円（四十万十一円）▽品川白煉瓦三十六万円（四十五万円）▽小名浜吉野石膏二十七万百円（三十五万円）▽常磐商事十九万九千三百三十二円（三十三万円）▽常磐コンクリート二十三万五千六百三十九円（三十三万円）▽日鉄八茎鉱山二十八万五千円（四十五万円）▽常磐開発二十五万八百八十一円（三十三万円）▽呉羽建設二十一万三千六百六十九円（二十七万八百二十円）▽日素工業十九万円（二十九万千六百円）▽岡田乳業二十一万六千九十円（年間六十三万六千円）

＝2面へつづく

雨にぬれる七夕まつり最終日の平駅前

〝雨の立秋〟猛暑いやすぬる

〇…きょう八日は暦の上では「立秋」。十九日間続いた〝雨なし猛暑〟が雨の立秋でグッと涼しくなった。もっとも平七夕まつりの六日から、吹き流し越しの風は秋めき、近年珍しい涼しい七夕見物だった。

〇…「秋来ぬと目にはさやかに見えねども風の音にぞ驚かれぬる」（古今集・藤原敏行）。日没は午後六時三十六分と早まり、街路樹の影も長く延びはじめ〝小さな秋〟はしのび寄る。

〇…久々の雨は〝雨もまた楽し〟のCM的気分にさせ、花のように開いたカサの行列の中、オモチャのような日ガサがほほ笑ましい。

終戦記念日 英霊の33回忌供養

平連合郷友会（鈴木寛一会長）は終戦記念日の十五日、午前九時半から物見ケ岡国旗掲揚台前で記念式を行い、引き続き戦友の三十三回忌慰霊祭に移る。

当日は遺族会員も参加、三十三年前に散った英霊をしめやかに追悼するが、関係者の参加を呼びかけている。

坂本勇版画集 発行記念展

13日から小名浜名店街

坂本勇版画集「日本のこころ」発行記念チャリティー展覧会は、いわき民報社の後援で十三日から十七日まで小名浜名店街中二階催事場で開く。

いわき抄

▼…暑いと思っているうちに、きょうはもう〝立秋〟である。昨夜から降り出した雨は文字通り「干天に慈雨」であった。これで農作物もさぞかし生き返ったことであろう。暦の上では秋といっても本当の暑さはこれからで、月遅れ盆を中心に九月にかけて猛烈な残暑が続く。古代の人たちは稲の刈り上げの前夜までが秋で、刈り上げの夜は冬と考えていたそうだ。現在の気象学上では暦より一カ月はずれている。九月から十一月までの三カ月間が秋として扱っているようだ。

▼…ところで七夕祭りも三日目のきょうは思わぬ雨降りでおじゃんになったが、前日までは大変な人出でにぎわった。今年のいわきまつりは最終日を除けば総体に安定した夏の天候に支えられ、それこそ夏らしいムードの中で盛況に終わった。海水浴場も人出は順調だったし、稲作も最初の予想をくつがえし大豊作の可能性も出て来た。夏らしい陽気がこんなにまで良い影響をもたらすとは、夏の経済界もお天気次第ということになる。

婦人服専門 ファッション
ヌーベル タカノ
小名浜名店街
TEL.54－8255

玉屋のメガネ
なら 安心です

技術と品質
各眼科医指定・日本眼鏡光学士の店
玉屋メガネ
●平本店／平・二町
●平駅ビル店／平ステーションビル3
●小名浜店／小名浜ショッピングセンター
●原町店／原町市栄町一丁目

季節の味をたいせつに
バニラ　ハッシュオレンジ　ハワイアンコーヒー
すっきりさわやかな
ハワイアン アイスクリーム
茶房 みや
平・田町 ☎23－7119（茶房直通）

ゆとりあるハイデラックスバスで、山へ 湖へ 涼を求めて。

シルバーラインと奥只見湖々上遊覧
●1泊2日●おとな15,800円 こども13,000円
●8月28日まで水・土・日出発!!
●コース…❶平駅前（6：00）～白河（東北高速）～宇都宮（日光高速）～第二いろは坂～中禅寺湖～金精峠～白根～沼田～湯沢～小出（西福寺）～大湯温泉（泊）❷大湯～シルバーライン～銀山平～奥只見湖遊覧～奥只見ダム～小出～六十里越～田子倉ダム～柳津虚空蔵尊～若松～郡山～平（19：30）

富士スバルと河口湖々上遊覧
●1泊2日●おとな16,800円 こども13,500円
●8月24日まで水・土・日出発!!
●コース…❶平駅前（6：00）～白河（東北高速）～久喜～大宮～川越～八王子（中央高速）～河口湖～富士スバルライン～富士山五合目～河口湖大橋～御坂～石和温泉（泊）❷石和～甲州ぶどう園（ぶどう狩り）～河口湖（湖上遊覧）～中央高速～八王子～大宮～久喜（東北高速）～白河～平（20：30）

日光霧降高原キスゲ平と鬼怒川舟下り
●1泊2日●おとな14,800円 こども11,800円
●8月31日まで水・土・日出発!!
●コース…❶平駅前（7：00）～白河（東北高速）～宇都宮（日光高速）～日光～霧降高原有料道路～霧降の滝～鬼怒川～川治温泉（泊）❷川治～鬼怒川渓谷舟下り～日塩もみじライン～塩原～ボルケーノハイウェイ～那須岳大丸～白河～平（17：30）

谷川岳天神平と中禅寺湖々上遊覧
●1泊2日●おとな15,500円 こども12,800円
●8月31日まで水・土・日出発!!
●コース…❶平駅前（7：00）～白河（東北高速）～宇都宮（日光高速）～第二いろは坂～中禅寺湖（湖上遊覧）～金精峠～沼田～赤谷湖～猿ケ京ホテル（泊）❷猿ケ京～水上～土合（ロープウェイで谷川岳天神平へ）～佐野（東北高速）～白河～平（20：00）

豪華フェリー
四国の旅
●4泊5日●おとな42,500円 こども34,000円
●8月18日(木)・8月24日(水)・8月30日(火)出発!!
●コース…❶平駅前（12：00）～東京・東名・名神高速道路～デラックスバス（車中泊）～❷西宮港～淡路島志筑港～洲本～阿那賀港～亀浦港～鳴門公園～三本松～屋島～栗林公園～琴平（泊）❸金刀比羅宮参拝～豊浜～小松～松山城～子規堂～石手寺～道後温泉（泊）❹道後～三坂峠～引地橋～佐川～竜河洞～桂浜～高知城～高知港～さんふらわあ豪華フェリー（船中泊）～❺東京有明港～平（22：00）

こころの旅は……
JKK 常磐交通観光
只今好評発売中!!
格安な夏の特選旅行
★特典（四国は除く）●夏かげ、とん進呈●宴会はビール・酒各1本付き●水・日出発コースは1,000円割引き
●お申し込みは……本社☎23－0221・平駅前ジャルパックセンター☎22－3727・湯本☎42－3179・上遠野☎89－2011・小名浜☎53－3211・泉☎56－6249・植田☎勿来3－3206・四倉☎32－3611・富岡☎富岡2－2023・浪江☎浪江4－3238・原町☎原町2－5171

平七夕まつり

六・七両日で44万人記録

不況に負けぬ反発力

特賞　玉屋（笹飾り）　藤越（造形）　一町目（団体）

いわきまつりの最後を飾る平七夕まつりは、好天に加え〝秋〟をしのばせる涼風に誘われて、笹飾りに包まれた平の目抜き通りは身動きの出来ないほどに込み、六、七両日で延べ四十四万人（同まつり実行委員会調べ＝六日十八万、七日二十六万人）に達した。八日はあいにくの雨となったが、人出は二日間で前年の三日間を上回った。今夏の特賞は、笹飾りは玉屋メガネ店が昨年に続き金的を、造形は迫力の「キングコング」藤越が、団体は二町目が二年連続して獲得した。

七月中ごろまでの低温続き、売れない、預貯金が伸びないなど不況の中の夏まつりとあって低温さが心配されたが、不況に対決する〝商人〟の根性が予想以上のにぎやかな七夕まつりをつくり上げた。

昨年の白銀町（寅一番通り）の初参加から白銀、大工町と装飾区域が広がった。入賞は別として、青年会員らの〝健全売店〟で下町気分を満喫していた七町目、シャッターを上げ明るい店頭がそろった五町目は諸橋合名の笹飾り復活と町内会の映画会で一段とにぎわい、四町目は郵便局跡に一足早い盆踊りを特設して〝禍を福〟とした。このほか個々の店でも経営者の努力がうかがえる飾りなどが少なくなく、平七夕まつりの新たな転回が期待できそう。人気の中心はなんといっても造形。鈴藤、大黒屋、藤越の三常連に支えられているところが大きい。

【にぎわった平七夕まつり】

ただ、駅前アーケード街で七時過ぎに店を閉ざしたところが目立ったのは駅前通りだけに惜しく、また統一装飾から独創的笹飾りへの転換がのぞまれていた（以上審査員の意見収録）。

審査は四審査員の採点（形姿、独創性、照明）を集計、平均点数を出したものだが、いずれも二点、三点を争う僅少差で、順位からは判断できないほど粒ぞろいの出来栄え。このうち、まんぞくや（靴店）の著しい精進ぶりが注目された。

入賞次の通り。

【笹飾り】▽特賞　玉屋メガネ①テーラーサガワ②まんぞくや、松月堂、松本メガネ③菅本米屋、ふくたや、坂本紙店、みよし④サトミ電気、スズカン、白土陶苑、ナカノ洋品店、ナガキ家具、マルエ、盛高屋▽秀作　セキハラ、かみや、カノオタ、諸橋合名、まるまん家具

【造形】▽特賞　「キングコング」藤越①「ボルテスV」大黒屋②「タイガーA」鈴藤③「ダンガード・エース」椎名グループ▽秀作　「ペンキ塗り」どさんこ、「キャンディ・キャンディ」こまつ履物店

【団体】▽特賞　二町目④三町目②銀座通り、白銀町、四町目③一町目、五町目

拍手を浴びた青年じゃんがら大会

上荒川が最優秀賞に

青年じゃんがら大会　2千5百が大声援

〝いわき夏まつり〟のフィナーレを飾る「第七回いわき市青年じゃんがら大会」（平青年連絡協議会、市青連、市立中央公民館共催、本社など後援）が七日午後五時半から、平市民会館大ホールで開かれた。

郷土出身の高僧・祐天上人の創作とされる郷土芸能〝じゃんがら念仏踊り〟を広く市民に認識させ、後世に伝えるのがネライで、平、小川、三和、好間の四地区から女子を含む七チーム・九十八人が参加した。

大会前の同日午後四時、平字大工町の白銀公園に勢ぞろいした参加七チームは、女子のプラカードを先頭に平駅前など七カ所でデモンストレーション、〝祭りムード〟を盛り上げ、会場まで行進。午後六時からの〝本番〟では、下神谷青年会（佐藤勝蔵会長）をトップに、それぞれ日ごろの練習の成果を熱演、立ち見客を含め延べ二千五百人の大観衆に青年の熱情と力・技を惜しみなく披露、割れんばかりの拍手を浴びていた。

エキストラ100人を募る

映画「原子力戦争」ロケ　あす新舞子海岸

文化企画プロモーションの映画「原子力戦争」は、本社小名浜支社など小名浜地区を舞台に快調に進められているが、九日は平下高久の新舞子ハイツ付近の松林をバックにロケーション、青年やくざの原田芳雄が窮地に追い込まれるヤマ場を撮影する。

その場面にはどうしても地元民のエキストラ百人近くが必要とあって、同プロでは新舞子ハイツに午前十時十五分、磐城座前から午前十時（バス輸送）に集まるよう参加協力を呼びかけている。

群集になるので服装は生活着のまま、〝原田芳雄が群集にもまれて…〟といったカット。年末ごろ市内の映画館で、原田芳雄といるスクリーンの自分と対面することになる。終わって記念撮影の予定。

問い合わせは桂（64）三一九六番）の文化企画プロモーション。

平三小の六年生女子二十人によるアトラクション・剣舞「白虎隊」をはさみ、参加チームの演技終了後、直ちに審査（審査委員長・佐川義文中央公民館長）が行われた結果、最優秀賞には上荒川青年会チーム（菅野一郎代表）が、優秀賞には三年ぶりに〝復活〟した好間・小谷作青年会チーム（根内一彰代表）と昨年の最優秀賞を獲得した下荒川青年会チーム（阿部正明代表）がそれぞれ受賞した。▽敢闘賞＝下神谷　南白土　館下水、

あすの停電

▼三和地区＝（9時～12時）上永井、下永井

あすの大気汚染予報

◇硫黄酸化物

【安全信号】　大気汚染は少なく、濃度は〇・一㎎（一時間）を超えないでしょう。

◇光化学スモッグ

【安全信号】　発生の恐れはない見込み。

天気予報

玉半提供　㉓九五九一

（小名浜測候所調べ）

【今夜】南東の風、雨が降ったりやんだりで、強く降るところある。

【明日】南東のち北寄りの風、曇りで、はじめ雨が残り、夜遅くなってまた雨が降りだす。

【海上】今夜、明日とも波やや高い。

【気温】▽6日＝最低23・6度（平年21・1度）最高33・7度（同27・8度）▽7日＝最低20・5度（同21・2度）最高29・4度（同27・9度）

あすの暦

8月9日（火）

旧暦	6月	25日
六曜	赤口	
日出	4・48	
日入	18・35	
月出	一	
月入	14・06	
満潮	（22・46	
干潮	（5・49	

＝1面からつづく

▽レナウンいわき三十三万二千七百九十六円プラスアルファ（三十八十一万円）▽小名浜七万二千六百二十一円）▽小名浜金板十六万千円（三十五万円）▽井上工業三十三万円（三十五万円）▽ナジコ九万円（十八万円）▽クリナップ常磐三十三万円（三十五万円）▽常磐生コン二十一万円プラスアルファ（三十万円）▽イワキ中越十六万八千円（三十六万千九十五円）▽菱化吉野石膏三十万八千七百九十三円（四十三万七百四十九円プラス十二万円）▽いわき小野田レミコン二十一万円（三十一万千五百五十三円）▽東邦亜鉛小名浜二十七万円（年間八十一万円）▽小名浜製錬所二十七万六千七十二円（三十五万九千百九十五円）▽ムラコシ勿来十八万円（二十二万五千円）▽常磐製作所二十六万五千五百二十一円（プラント二十二万五千円（三十三三十三万円）▽東京工機製作所二万円）▽いわき生協十八万プラス十七万五千円（四十一万六千百五十七円）▽いわき電子十九万三千円）▽大黒屋二十三万六千百六十四円（二十八万イヤー・タクシー十六万二千円（年間五百五十円）▽協永運輸二十円（三十一万千五百五十三円）▽福島電子十九万千四十三円（年間四十七万七千六百円）▽スタンレーいわき二十二万六千六百八十円（三十七万千四百十五円）▽常磐交通三十八万五千三百十一円（年間八十五万千百五十六円）▽全自交浜通り支部二十八万千六百四十四円（三十二万三千五百四十七円）▽福島臨海鉄道二十八万五千六百十二円（年間七十万三千三百二十円）▽浜通りハイヤー・タクシー十六万二千円（二十五万円）▽日化産業十四万五千円（年間九十万円）▽協永運輸二十万千二百二十七円（三十二万円）▽水素商事二十一万円（三十七万円）▽力行会三十万九千五百十二円（三十七万千四百十五円）▽常磐交通三十八万五千三百十一円（年間八十五万千百五十六円）▽全自交浜通り支部二十八万千六百四十四円（三十二万三千五百四十七円）▽福島電子十九万千四十三円（年間四十七万七千六百円）▽スタンレーいわき二十二万六千六百八十円（三十七万千四百十五円）▽常磐交通三十八万五千三百十一円（年間八十五万千百五十六円）▽全自交浜通り支部二十八万千六百四十四円（三十二万三千五百四十七円）▽福島臨海鉄道二十八万五千六百十二円（年間七十万三千三百二十円）▽浜通りハイヤー・タクシー十六万二千円（二十五万円）▽日化産業十四万五千円（年間九十万円）▽協永運輸二十万千二百二十七円（三十二万円）

民間夏のボーナス妥結額

亡父村上弥四郎の新盆にあたりますが時節がら提灯お供物など勝手ながらご辞退致します

昭和五十二年八月
いわき市小名浜字竹町三五
村上豊

亡母稲島フジの新盆にあたりますが時節がら提灯お供物など勝手ながらご辞退致します

昭和五十二年八月
いわき市平字古鍛冶町四三
稲島正

Ⓙ Ⓞ Ⓚ Ⓞ ・ Ⓛ Ⓔ Ⓣ Ⓣ Ⓔ Ⓡ
家庭用…業務用ＬＰガス
・ガス機器のご相談は…
信用と実績の当社へどうぞ
三菱クリーンヒーター
予約注文受付中！
●石油製品●ＬＰガス●住宅設備機器
常交通商株式会社
いわき市明治団地２の８☎22―4500
しあわせひろげる常交グループ

受け継がれた
おいしさの伝統
カステラ
オランダ
長崎
松月堂
松月堂
本店／いわき市平銀座　☎（23）1551

塩辛い鮭は酒をかける
塩鮭には甘塩と辛塩のものとあります辛塩の方が日持ちはずっといいので夏の保存には向いてます　塩味の強いものは酒を少量ふりかけて五分位おいてから焼くと塩味が薄れておいしくなります
独航船のさけ（辛塩）三切一㌔　三〇〇円
〃　ます（〃）半身　二九〇円
銀さけ　（〃）一〇〇㌘　一六〇円
さかいストアー
平・1　電㉓3336～7

タカオは
コーヒーが
自慢です
タカオ
平駅前不二屋ビル電23―7727

開店４周年記念
謝恩セール
ワン・モア・チャンス抽選
（商品券10,000円）
第２回ご当選者氏名
いわき市常磐上湯長谷町　井上とみ子様
いわき市平北白土　秋葉まゆみ様
いわき市平下神谷　青柳一恵様
いわき市四倉町　佐藤清巳様
いわき市好間町　上間正春様
いわき市平字道匠小路酒井久雄様
いわき市平字四軒町　高田千晶様
双葉郡富岡町　阿部しげる様
いわき市平中山　鈴木喜芳様
いわき市平字旧城跡　鈴木祐典様
ヤン・ヤン
平ステーションビル

越
フジコシ
塩についてのことわざいろいろ
塩売りも手をなめる＝どんなこまかいこともおろそかにしない
たってけちん坊のこと　塩からを食おうとて水をのむ＝塩からを食べればのどがかわく　前もって水を飲むというのは手まわしがいい
が順序が逆で役立たない　塩をふむ＝困難を忍ぶこと
平店・小名浜・植田・湯本・さんわ・相馬・原町・内郷・亀戸・高坂・谷川瀬店で塩を販売しております

男女36人が駅伝式マラソン

いわき一周120キロコース

三進電機ALC　作業後2時間、週2日

若さの記録を残すとともに、社会的にも交流を深めようと、〝いわき市一周マラソン〟を計画、十一日に約百二十キロの全コースを走破してゴールをするチームがある。

いわき市小名浜野田字柳町四一ノ二九、三進電機いわき工場の従業員有志で組織しているオール・レジャー・クラブ（ALC）は五十二年四月五日に男子十七人、女子十九人、計三十六人で結成、毎週三回、作業が終わってから各種スポーツ（バレー、バドミントン、サッカー、ドッジボール、陸上、卓球、ドライブ、ボウリングなど）を社内外のグラウンドや学校の体育館などでトレーニングを続けてきた。社内運動会を主管とするなど会社側も協力的。

同工場製造課松尾正行係長は、九州唐津工業卒の陸上、中長距離選手、本社（神奈川県相模原市）勤務中は県の体育十傑にランクされる同市のトップクラスだった。その松尾氏を中心に若手が集まって相談した結果、〝いわき市一周マラソン〟計画にまで話が発展、コースは野田の同工場を出発、玉川団地～江名～藤間～新舞子～四倉～大野～小川～赤井～赤井岳～合戸～高野～白水～田場坂～根岸～植田～泉～工場と、いわき市の中心部をほぼ一周する百二十キロコースに決まった。このコースを週二日の割合で、作業が終わったあとの午後七時から約二時間、二～六人で編成した一チームが三・二～十一キロを分担、一人が約二～三キロを走る〝駅伝式〟マラソン。

七月四日夕方、同工場を出発したチームは二十七日までに十二チーム、延べ四十五人（うち女性四人）が走り続けて遠野町根岸に着いている。残る最終コースは植田～泉～工場間の約十八キロ。栄光の最終ランナーは希望者が多く、おそらく抽選になるか、全員で走るようになるだろうというが、十日には走れるところまで走り、十一日午後五時四十五分ごろ（予定）小名浜野田字柳町の三進電機いわき工場のゴールを目指すという。

ALC結成の動機は、最近は体を動かすことが少なく、一人では体操もできない。かといって専門的な継続的な実績もないということで、たくさんの参加者が自由に加入できるスポーツ（レジャー）にしたい―というものだが、松尾氏を中心に一周マラソンに参加した連中は、これからの計画として、福島県一周、あるいは東北一周マラソンもやりたいと張り切っている。

【山田地区での老人のバイク講習会＝いわき南署】

人

〝不況便乗型〟申告は困ります

いわき税務署長　三上　寿武さん

淡谷のり子と同じく青森の出身。方言はふるさとの紋章と、植民地的標準語を使おうと無理しないところがいい。前署長の長谷川さんは裁判官的風ぼうだったが、こんどの三上さんは重役タイプである。

ザッと経歴を紹介すると、大正十二年三月三十日青森市生まれ。青森商業を出て、昭和十五年春青森税務署へ。四十四年七月、仙台国税局所得税課長補佐、四十六年同法人課長、四十八年に青森署副署長、五十年新設された国税局直税部資料調査課長に抜てきされ、今回のいわき署長となった。二年刻みの昇進だ。

軍隊は応召でソ満国境へ。終戦前に沖縄要員で内地へ移動、ソ連軍侵入の戦禍を免れた幸運者。

税務職員三十七年間のうち、青森十八年、仙台（国税局）十七年、しかも直税一筋。

鰺ケ沢税務署で一年七カ月、間税をやったのが唯一の体験。そして第一線部隊長（署長）も初めての経験。

その初体験への心構えは「昔と違って市民の権利意識が強くなっていますが、血の通った法例解釈をし、納税者の協力と信頼の中で国税を取り扱っていきたい」しかし、資料調査課長時代に調べて歩いた経験から「ともすれば〝不況便乗型〟の納税者も少なくない。すべての経営が悪化しているわけではなく、業績の良いものもあります。こうした格差を見定めて、公正な課税をすることが、正直者にバカを見させない姿勢だと思います」言葉つきは柔らかいが、見るところは厳しく見ている。

最近うれしかったのは田畑市長が「人件費が市税収入を上回っている」と公の場所で話していてくれること。これは国税がいかに重要な役割（市政にも）をしているかの証拠。

盆栽好きである。若い時から花物が好きでやったが、〝花の命は短いぞ〟と友人に注意され、十年前、五葉松の実生から取り組み、今は松、しゃくなげ、えぞむらさきなどに凝っている。こんどの転勤にも二百鉢近くを運んできた。仙台の家にも百鉢からあり、家の周りは植木だらけ。

三人の子供に毎朝水をかけるようしつけてきたが、電話をかけて一番先に口から出るのは「水をかけたか」である。

やす子夫人（㊐）とのいわき暮らしだが、夫唱婦随。出張中、盆栽の心配をしないで済むようになったそうだ。小野副署長も人後に落ちぬ〝植木キチ〟、盆栽好き納税者でにぎわうことになりそう。五十五歳。

老人や高校生へバイク安全講習

南署が実技指導

いわき南署はバイクによる交通事故の絶滅をはかろうと、高校生、老人、ヤングライダーを対象とする二輪車安全運転特別講習会を展開している。

老人のバイク講習会は同署管内でバイク常用の六十歳以上の百十三人を対象に各地区で実施されるが、そのトップを切って六日午前十時から、菊田小交通庭園内で行われた。

実技指導の前に生江いわき南署交通課長、山口同主任がバイクの事故はカーブ、交差点での右折時に多い。カーブではできるだけスピードを落とし、左側を走行すること。中央ライン寄りでは対向車と正面衝突する。交差点での右折はこわがらず中央線から右折。左側から急に右折した場合、後ろから右側を走ってきた乗用車にはねられるので特に注意してもらいたい。また、毎日ハンドル、ブレーキ、タイヤの点検、身体の調子の悪い時には〝老人だということを忘れず〟乗らないようにと呼びかけた。

商店街

トビタで大平、小名浜の生地棚ざらえ＝とインテリアの『トビタ』では、11日まで夏物一掃決算大棚ざらえ。

フォード新装開店＝小名浜大原字南君ケ塚町、磐城消防署前に喫茶フォードが8日新装開店。電㊹三八六五番。

永木家具仏壇奉仕＝小名浜字定西、永木家具はお盆まで特選仏壇奉仕市。

株式会社ときわが開業＝小名浜字辰巳町三七に貯水槽、ビル総合清掃の株式会社ときわが開業。電㊸五五一三番。

ゆきが新装開店＝小名浜字中明神町に一品料理『ゆき』が2日新装開店。電㊹三一二三番。

カノオダでバーゲン＝平本町通り家庭用品のカノオダでは、10日まで夏のリビング用品大バーゲン。

『花扇』で半額サービス＝平字南町、江戸前寿司『花扇』では、十日に寿司の半額サービス。

小野モータースで中古車まつり＝内郷の小野モータースでは、12日までフジコン高坂店隣で中古車夏まつり。

パチンコ平和新装開店＝小名浜・横町通りのパチンコ平和は6日新装開店。

ひまわり夏物一掃＝小名浜字本町、ひまわりは10日まで5割引き夏物一掃。

ミヤコ大処分＝小名浜ショッピングセンター、ミヤコは10日まで全商品5割引き大処分。

ダイシン中元割引＝小名浜字本町ダイシンは15日まで中元割引セール。

待合室は無休＝平字正月町、平郵便局前の純喫茶『待合室』は年中無休で営業中。

エーワンドライ新装開店＝小名浜住吉にエーワンドライクリーニングが新装開店。電㊽五九一九番。

100貨店

お盆の帰省客でマチはたくさんの人でごった返し。それに車が多くなった。七夕まつりでマチの道路が規制されたので、ラッシュ時には車の行列が続く。暑いところに長い時間待たされるからイライラしカッカッとなる。まあ、気が立って事故なんか起こさないようにしたい◆この夏休みを利用して運転免許を取る学生が年々増えているようだ。アメリカでは、わずかに三ドル支払えば誰でも簡単にO×方式のテストだけでとれるという。磐城シャモットの堅田社長が、アメリカ旅行雑観（いわき平RC例会）のなかで話していたが、日本なら十万円程度かかるのに、わずか千円たらず◆それに酒飲み運転も罪にならないという。日本では三悪の一つに数えられている飲酒運転が堂々とまかり通っている。日本とちがって、マチとマチの間がかなり遠い。結婚式だ、パーティーだという場合、酒を飲んで帰るのに車が唯一の交通機関。問題は事故を起こさなければいいわけだ。道路状態も日本と比べれば実によく整備されている◆車の話が出たついでに、観光バスの中には全然灰皿がないという。日本の場合は、シートの後ろに必ず灰皿がついている。それがアメリカの場合はないそうだ。つまり、床に捨てればいいという。あとでフロアをはけばそれできれいになるし、いちいち灰皿の掃除までしなくてすむ。◆大がいの自動車道路は50～55キロの時速制限がある。50キロは80キロに当たるが、整備された道路をブンブン飛ばすと、ガソリンを多く消耗するので制限している。日本では事故防止から制限しているのに、あちらはエネルギー節約がねらいという。日本の車がよく売れるのは燃費が安いからだそうだ。もてる国ともたざる国とでは根本的に考え方がちがうようである。

（龍人）

霧の旅路（178）

海渡英祐　作
由谷敏明　画

灰色の背景（七）

石崎は言葉をつづけて、

『一方、玲子がつとめていた問題の内山産業なんだが、これはBという派閥と密接なつながりがある。社長の内山詮蔵は、得体の知れない怪人物で、その経歴なんか、はっきりしないところがあるんだが、彼がB派閥の親玉と以前から親交があることは、政界筋では公然の秘密らしいんだ。もちろん、あの会社がここまでになったのには、その関係が大いにものを言っているはずだし、逆に、B派閥の資金作りにも、内山が大いに力になっているに違いない』

加奈子は、黙って耳を傾けるばかりだった。

『ところで、派閥の集合離散はしょっちゅうだけど、数年前からA派閥とB派閥は、いろいろないきさつがあって、激しく対立しているんだ。長々と、よけいな話をしたみたいだけど、それだけのことを前提として、頭に入れておいてもらわないと、本題の方がわからないだろうと思ってね』

『曽根さんは、大越代議士とつながりがある。そして、玲子さんは内山産業の社員だった。だから、二人はA派閥とB派閥の争いに巻きこまれた、一種のロメオとジュリエットだというの？でも、そんな馬鹿なことってあるかしら。玲子さんが内山社長の娘で、曽根さんが大越さんの息子か何かなら、まだ話はわかるけど』

『たしかに、曽根も玲子も、政界に直接の関係はないから、そのかぎりでは、A派閥もB派閥もくそもないだろう。ロメオとジュリエットといった関係じゃないね……ただ、曽根が大越に頼まれて、内山産業の何かの秘密を探ろうとした、ということは考えられないだろうか？』

『何ですって？』

『曽根と大越のつながりを考えれば、それほどふしぎでもないだろう。玲子は内山産業の秘書として、会社の内情をかなりよく知っていたようだし……大越が、曽根と玲子の仲に眼をつけるのは、むしろ当然のことじゃないかな』

『だけど……いくら秘書として信用されているといっても、若い女の子が、そんな政界にまでつながりのあるような秘密を、知っているとは思えないわ』

『もちろん、それはその通りだろう。しかしね、一見大したことでもなさそうな話を集めると、大変な秘密が浮かび上って来るのは、よくあることなんだよ。情報というのは、そういうものなんだ。国際的なスパイにしたって、一昔前の小説みたいに、極秘書類や新兵器の設計図を盗むなんてのは、もう古いんだよ。そりゃ、いまでもそういうこともあるかもしれないけど、主流は、こまごました情報をできるだけたくさん集めて、それを分析総合することにあるんだ……大越は、かなりいろいろな情報ルートを持っているらしい、という噂もあるしね』

石崎は、身を乗り出すようにして言った。

内科
消化器科
循環器科
今内科医院
医師　今　憲二
医師　今　エキ
平字新川町10　TEL・㉔6412

■小鳥は平和のシンボル■
涼をよぶ　鳴き虫・虫かご
カブト虫・クワガタ入荷
その他カメ・小動物がおります
ペットのコンサルタント　橋本小鳥店
・本店 いわき市平字中町 ☎74―4013・大黒屋店 大黒屋デパート6F

●入院随時●
胃腸科
外科
小川医院
院長　小川修一郎
勿来町関田浜田3－2　☎02466（5）2953

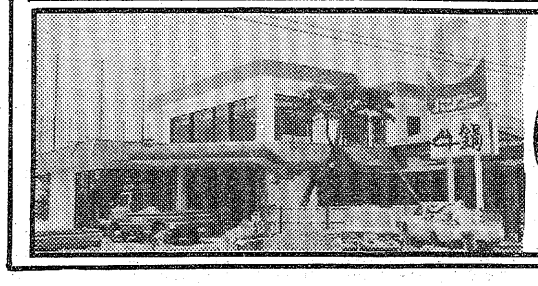
レストラン
バンブー
TEL23―7411
三倉に8月10日開店
皆様に愛され親しまれることを
唯一のモットーとしております。
どうぞよろしくお引き立ての程お願いします。

たんぽぽ

福島中央　夜9・00

名作劇場　出発

＝エデンの東より＝　福島中央　夜10・00

昭一（長門裕之）は、韓国の風習に従って、親代わりとなって結婚式を挙げた娘の嫁き先の慶州を訪れた。

葉子（坂口良子）は元（宇津井健）と一緒に、昭一を追って慶州へ行く。

葉子が、日本へ帰るよう昭一に何度も頼んだが、昭一は〝帰りたくても帰るわけに行かない〟と葉子の頼みを聞こうとしなかった。葉子は、昭一がそっと渡そうとした札入れを投げつけて、泣きながらホテルへひきあげた。

葉子の傷心した様子を見た元は、再度昭一を説得したが、昭一は〝私はもう父親の資格も夫の資格もない。帰れない〟をくり返すばかりだった。

元は、傷心の葉子をいたわりながらソウルを後にし、東京へ向かった。

そのころ東京では、太（山下隆利）と孝（坂上忍）と和子（二階堂寿）、それに清吉（佐藤英夫）の二人の子供がいなくなり、大騒動となっていた。

英比古（佐藤佑介）が、ガールフレンド大里匠子（石原初音）を連れて帰ってきた。偶然、竜比古（坂東正之助）も、雪絵（原田美枝子）の来訪を待って落ち着かなかった。やがて四人がそろうと、雪絵は突然、英比古の車に乗りたいと言い出した。不安げな竜比古と匠子を残し、英比古は雪絵と走り去った。雪絵は英比古に「私はあなたの母親つゆ子さん（太地喜和子）と一しょに暮らしている。彼女は孤独で、あなたたちに会いたがっている。このことは竜比古さんには秘密」となまめいた微笑を投げかけた。

戻ってきたふたりは、折から立川に帰り、楠男（黒沢年男・今回出演シーンなし）の容態と、初孫の顔を見てくるという玄造（伴淳三郎）と出会った。玄造はいい記念になると、竜比古たちも交じえ、四人をカメラにおさめた。

【雪絵（原田美枝子）に挑発され初めて口づけをする竜比古（坂東正之助）】

夏代（市原悦子）は大張り切りで、ふたりのガールフレンドを歓待した。準太郎（丹波哲郎）も、きげんよく彼女らに話しかけた。

匠子はお得意様の娘であるが、雪絵とは初対面のため、家族のことを尋ねた。雪絵は幼いころ両親を失い、施設で育った。今、千歳のバーで働いていると答え、たばこに火をつけた。

夏代は、そんな雪絵を心配そうに見守りながら、どこかで会ったことがあると思った。

雪絵は、竜比古とふたりだけになると、竜比古を挑発し、竜比古はそれにつられて、はじめて雪絵と口づけをかわした。

だが、雪絵の身元に不安を抱いた準太郎は竜比古に、雪絵とつきあうのをやめるよう命じたが―。

▽

▽

▽

今夜の番組

NHKテレビ
☆印は白黒

- 6・10　こども自然劇場「アルゼンチンのアシカ」語り手＝小林恭治
- 30　世界の大「ブルドッグ」話・小鳩くるみ
- 40　きょうの福島▽N▽生活情報▽天
- 7・00　N◇23全国の天
- 27　NHKガイド
- 30　お国自慢にしひがしー宮崎ー　デュークエイセス　ちあきなおみ　アン・ルイス
- 8・20　新日本紀行「大峰・奥駈けの道」ー吉野・熊野ー
- 50　ローカルN天
- 9・00　N・C9　勝部領樹　末常尚志　福島幸雄　若月純子
- 40　「夏草の輝き」林隆三　長山藍子　佐野浅夫　伊丹十三ほか
- 10・00　N解説
- 15　夏山賛歌「西堀栄三郎」ー長野県上高知ー　上条岳人　古原和美
- 11・00　N◇15ローカルN天

NHK教育
☆印は白黒

- 6・00　技能講座　テレビジョン技術「ラスターが出ないー」音も出ないー
- 30　ピアノのおけいこ「アリア」パーセル「ソナタ」ハイドン「ハミング」シューマン
- 7・00　スペイン語講座「ベネズエラ，スペイン」
- 30　NHK文化シリーズ　文学への招待「東海道中膝栗毛」ー旅立ちー
- 8・15　アジアの民芸「更紗の道」〜インドネシア，インド，タイ〜
- 45　自然のアルバム「ツバメチドリ」〜大牟田埋め立て地〜
- 9・00　きょうの料理「スパゲッティ」ー野菜であえるー
- 25　名曲アルバム
- 30　通信高校講座「日本語と英語」
- 10・00　通信高校講座　地学Ⅰ
- 30　通信高校講座　数学Ⅰ「直接証明法」
- 11・00　ロシア語講座

福島テレビ
☆印は白黒

- 6・00　FTVテレポート
- 30　JNNNコープ
- 55　あしたのあなた
- 7・00　キックボクシング「富山勝治×センシング」
- 30　パパは独身「われは海の子」桜木健一　西川和孝　岡江久美子ほか
- 8・00　水戸黄門「黄門さまに似た男・沼津」東野英治郎　横内正　里見浩太朗　永野裕紀子　中谷一郎　宮園純子　高橋元太郎　柴田侊彦ほか
- 9・00　ご存知女ねずみ小僧「怪談　髪切り横丁」小川真由美　三国連太郎　にしきのあきら　原由大二郎　佐原健二　戸田千代子　野村昭子　菅貫太郎　若原瞳ほか
- 10・00　夜のヒットスタジオ　森進一　山口百恵　野口五郎　石川さゆり　内藤やす子ほか
- 11・00　FTVN
- 15　プロ野球N
- 50　爆走トラック16トン

福島中央テレビ
☆印は白黒

- 6・00　ジャッカー電撃隊「10ピラミッド//黄金仮面の迷路」丹波義隆ほか
- 30　ジャストN
- 7・00　ワールドプロレスリング「長州力×マサ斎藤」「山本小鉄、星野勘太郎×エル・ゴリアス、ブラック・ゴールドマン」「木村健吾×佐山サトル」
- 8・00　紅白歌のベストテン「後楽園球場・生中継ビューティ対ピンク」新沼謙治　高田みづえ　ビューティペア　狩人
- 9・00　「たんぽぽ」宇津井健　杉村春子　浜木綿子　坂口良子　長門裕之　和泉雅子　千葉裕　太宰久雄　佐藤英夫ほか
- 10・00　「出発」丹波哲郎　市原悦子　坂東正之介　佐藤佑介　原田美枝子　太地喜和子　伴淳三郎
- 11・00　きょうの出来事
- 15　11PM
- 12・20　高校野球ハイライト

NHK第1
1340KC

- 6・05　午後のロータリー　リクエストコーナー
- 30　N解説
- 40　じょうずな話し方「話し方アラカルト」
- 7・15　夏さまざま▽日本列島夏だより▽今も生きる心のふるさと
- 42　私の音楽手帳ー夏のすごし方ー「ホフマンの舟唄」「天使のセレナード」ほか
- 8・05　上方快談噺　落語「高尾」
- 30　御存知・浪曲名作選「石松三十石船」広沢虎造・ふみ子
- 9・05　旅・その時わたしは…「大阪駅・夜のプラットホーム」
- 30　星空の散歩「神々の誕生」
- 10・20　「あやうし／鞍馬天狗」
- 35　若いこだま「関西ロック特集」
- 11・05　夢のハーモニー「おもいだして」「約束」「やさしく歌って」ほか

NHK第2
1540KC

- 6・00　そろばん教室「4級のかけ算」谷幸夫
- 20　基礎英語　小島義郎
- 40　続基礎英語　安田一郎
- 7・00　カレントトピックス　NHKニュースセンター・田丸成三
- 15　英語会話　東後勝明
- 30　中学生の勉強室「英語」永尾光史
- 8・00　通信高校講座　現国　大河原忠蔵
- 20　通信高校講座　現国　田近洵一
- 40　通信高校講座　現国　中井春男
- 9・00　通信高校講座　古典Ⅰ乙（古文）山崎賢三
- 20　通信高校講座　古典Ⅰ乙（漢文）野村邦近
- 40　通信高校講座　世界史　前嶋信次
- 10・20　通信高校講座　英語A　松居司
- 40　通信高校講座　英語A
- 11・00　スペイン語講座
- 20　中国語講座
- 40　フランス語講座

ラジオ福島
1060KC

- 6・00　Nハイライト　今日の出来事
- 15　Nデスクから
- 20　ケミファテレフォン健康コーナー「外科相談」受付電話　福島35ー2151
- 7・00　ゴーゴーキャンディーズ
- 30　オールジャパンポップ20
- 8・00　全国歌謡ベストテン
- 30　歌謡パレード
- 9・00　録音風物誌
- 10　世界の街角で
- 20　新教研テスト　中学生学習教室
- 45　商工業者の皆さんへ
- 10・00　ポップスNO・1　DJ・土居まさる
- 30　MU・ハイフォニック＜ハイフォニック・スペシャルシリーズ真夏の夜の響演　ジャズオブジャパンアット　田園コロシアム＞
- 11・00　たむたむたいむ
- 10　イレブンフォーユー

FM放送
☆印はステレオ

- 6・00☆夕べの広場＜ディスクジョッキー＞
- 7・15☆サマー・ワイド・スペシャル。ステレオ劇画シリーズ「ゴルゴ13（サーティーン）」7：30。14日間世界一周「マドリッド・バルセロナ」作家・藤本義一　語り手・竹下景子8：00。ポピュラー・ミュージック・アラカルト＜渚に踊る＞ブルー・ハワイ　カイマナ・ヒラ　小さな竹の橋9：00。渋谷陽一のニューヨーク・リポート　ワーキング・フォー・MCA　春を求めてほか
- 10・20☆FMリサイタル　バルティータ　第4番　ニ長調　バッハ作曲　石庭　藤井一興・作曲ほか
- 11・05☆サマー・ナイト・コンサート＜ヨーロッパの旅＞ツイスト・アンド・シャウト　シーズ・ア・ウーマン　ヘルプ

東京⑫チャンネル

- 6・00　おはなしたまてばこ
- 15　とうきょう手帳
- 26　キッド・ボックス
- 45　マンガのくに
- 7・15　バーバ・パパ
- 23　ピンクパンサー
- 30　スーパークークイズ
- 8・00　プロレスリング　草津　浜口ほか
- 54　N
- 9・00　劇いとしのエルザ「おみやげはベンガル虎」
- 10・00　ウインブルドンテニス
- 11・00　天
- 10　石門捕物帖
- 12・05　N
- 10　素浪人天下太平
- 1・15　バロン事件帖

フジテレビ

- 6・00　科学忍者隊ガッチャマン
- 30　FNNN
- 7・00　あしたへアタック／
- 30　クイズ・グランプリ
- 45　スターチャー夜
- 8・00　華麗なる刑事「ロックンローラーは狼の匂い」草刈正雄　田中邦衛　檀ふみ　佐野浅夫
- 9・00　ご存知ねずみ小僧「怪談　髪切り横丁」小川真由美　三国連太郎　にしきのあきらほか
- 10・00　夜のヒットスタジオ
- 11・00　FNNNレポート
- 05　プロ野球N
- 55　バナチェック登場

TBSテレビ

- 6・00　テレポートTBS
- 30　Nコープ
- 7・00　キックボクシング
- 30　パパは独身
- 8・00　水戸黄門「黄門さまに似た男・沼津」東野英治郎　横内正　里見浩太朗　中谷一郎ほか
- 9・00　天◇02　劇「レッド・バロン」ジョン・フィリップ・ロー　ドン・ストラウド　バリー・プリマスほか
- 11・00　Nデスク
- 25　スポーツN
- 30　ペイトンプレイス
- 12・00　天◇05　劇「太陽の巣てに青春を」

テレビ朝日

- 6・00　がんばれ!!ロボコン「アセリンコ／夏休みが終わっちゃう!!」
- 30　Nレーダー
- 7・00　5年3組魔法組「ハテナ？　ルリ子の見た魔女は?!」
- 30　一休さん
- 8・00　みごろ／たべごろ／笑いごろ!!　加山雄三　キャンディーズ　西田敏行ほか
- 9・00　にっぽんの歌「わが青春の高峰三枝子」あおい輝彦　石川さゆりほか
- 10・00　「出発」丹波哲郎　市原悦子ほか
- 11・10　高校野球ハイライト

日本テレビ

- 6・00　奥さまは魔女「タバサのスター誕生」
- 30　ジャストN天
- 7・00　元祖・天才バカボン
- 30　ほんものは誰だ／▽愛犬の新作モード発表会▽腹話術名人タレント
- 8・00　紅白歌のベストテン
- 54　Nスポット
- 9・00　「たんぽぽ」宇津井健　杉村春子　浜木綿子　坂口良子　長門裕之　和泉雅子ほか
- 54　Nスポット
- 10・00　花ぼうろ「揺らぐ館」島田陽子　松村達雄　久慈あさみほか
- 11・15　11PM

天ぷら　月西亭
平字南町　電74－9191

暑中お見舞い申し上げます
平素は格別のお引き立てに預かり厚くお礼を申し上げます。
さて弊社例年の夏季休暇のため、
八月十四日（日）
十五日（月）
十六日（火）
右の三日間を休業させていただきますので、ご注文等はお早目にご用命賜りますようお願い申し上げます
昭和五十二年　盛夏
株式会社民報印刷所　小松美術印刷所
社長　小松三郎
いわき市平谷川瀬字明治町一五　電㉒三三一三代

まっさき　ふとんの丸洗い乾燥
『好評』！
お電話1本で
出張サービス
わずか80分その場でふんわり仕上げます　打ち直し不要　汚れやしみは綿の中までキレイになりオネショやカビの臭いも追放します　まかせて安心サービスマンはすべて専門教育済みです　さあ今夜から　やすらかにお休み下さい
ふとん丸洗い乾燥　1枚　900〜1500円
ふとん乾燥殺菌脱臭　1枚　250〜　450円
毛布丸洗い乾燥　1枚　500〜　550円
毛布乾燥殺菌脱臭　1枚　180〜　250円
●お宅のジュータンを出張クリーニングも致します！
お問い合わせは　サンクリーン・チェーン
サンクリーン　マルケン商会
常磐湯本町吹谷83　代表L阿部謙二　☎42－3080

夏のスタミナ料理にスッポン料理、カモすき始めましたご賞味下さい
割烹　すたんど割烹
文貞
平字田町
本館　二三－八一六一
新館　二三－三四五〇
すたんど　二一－四一一七
二二－三九七六

☆…新日本紀行…☆

大峰・奥駈けの道

～吉野・熊野～

NHK・夜8・20

【苦難の道を行く人達】

みもの

吉野山ろくから熊野まで八十キロの標高千五百㍍の尾根を縫う「大峰奥駈けの道」は、七十五の厳しい行場を持ち、古来から修験道のもととして知られている。そして、最も厳しい業の行程とされる修験道の南半分は、明治の神仏分離以降、訪れる人もほとんどなく、半ば廃道と化していた。

大阪府河内長野市に住む前田勇一さん（六四）は、わが国独自の自然宗教の歴史を刻む奥駈けの道を、よみがえらせようと、七年前から「奥駈羽衣会」を結成して準備にあたり、先月、京都聖護院の山伏も加わって、八十キロ全コースの踏破を試みた。

パパは独身

福島・夜7・30

われは海の子

正一（西川和孝）は、花井先生（石毛恭子）に招待されて、逗子マリーナに遊びにきた。雄三（桜木健一）も出張をかねて、やってきた。

花井先生の父・太郎（坂本新兵）は逗子マリーナの管理人で、海の大好きな好人物だった。太郎は雄三を前にして、いつもは娘と二人きりの夏が、今年はとびきりよい夏になった、と心からうれしそうだった。

雄三は、花井先生父娘の態度から、てっきり花井先生の花ムコ候補として認められたと思い込んだ。そしてちょっぴりその気にもなっていた。ところが翌日、雄三は花井先生からひとりの男性（阿井洋平）を紹介されて……。

水戸黄門

福島・夜8・00

黄門さまに似た男・沼津

黄門さま（東野英治郎）一行は、沼津の宿で奇妙な話を聞いた。

東野英治郎が黄門さまと喜助の二役で活躍するのが見もの

代官大矢（青木義郎）が、人肌地蔵なるものを信仰し、庶民にも拝め、寄付をしろと強制するのだと。各地の村でお開帳をするが、当日は山止め、舟止め、漁止めで、庶民の暮らしが立ちゆかない。

で、漁師の太郎吉（柴田侊参）というのが直訴した。本人はつかまり、母のお米（三崎千恵子）と妹のおみつ（永野裕紀子）も追う手に追われた。

それを救った黄門さま主従。ところがお米は、黄門さまの顔をみるなり、

「お前さーん」。十七年前に蒸発した喜助というのが、黄門さまそっくりだというのだ。

で、悪代官退治と、蒸発男さがしに乗りだすことになった黄門さま、手はじめに地蔵堂を見にいったら、なんと地蔵が、やみにまぎれて立ち小便をしている!!

ご存知女ねずみ小僧

福島・夜9・00

怪談髪切り横丁

お京（小川真由美）の常磐津のお春（関根世津子）と、紙問屋の若だんなとの縁談がととのい、祝言にはお京も招待されていた。ところが挙式を間近にひかえ、お春が行方不明になる。水死体で発見された。覚悟の自殺と断定された。案の定、頭髪がばっさりと切られている。例の〝髪切り魔〟の仕わざだ。

最近、江戸の町には、結婚式の期待感に胸をはずませる若い娘専門に襲い、その頭髪を切り落とす猟奇的な通り魔が、夜な夜な出没、〝髪切り魔〟と恐れられていた。緑の黒髪は女の命である。被害者の中からお春のような悲惨な自殺者が多数出た。「なんてむごいことを。かたきはきっと取ってあげるからね」とまなじりを決するお京に、浮石衛門（三国連太郎）無言で協力を誓った。

【死体のまねも楽じゃない　泥水の中でスタッフまで活躍?】

（銀河テレビ小説）

NHK・夜9・40

夏草の輝き（第一週）

村山高校の教学の教師・香川要助（林隆三）と英語の教師・一の瀬（伊丹十三）は、お祭りさわぎの高校野球を批判的に見ていた。だが、要助は妻の実父であり、教頭の尾花充三（佐野浅夫）に野球と郷土愛というものをさとされる。いやいやながら資金集めにまわる要助に、妻の妙子（長山藍子）はやめた方がいいという。

だが、野球の方は地区予選で強豪の海北高校の不調をついて勝ち、ついに甲子園へ。そして要助の資金集めもよりきびしいものになった。

義父であり、教頭の充三から激励されながら奔走する要助。ところが、野球部の主軸四番バッターの山下選手（小杉治）がいなくなった。

【右端が佐野浅夫、中央・林隆三、左端・小杉治】

ききもの

御存知浪曲名作選（1）

第一・夜8・30

六夜連続で、おなじみの名作浪曲をきく。

第一夜は、先代広沢虎造の代表的演題、清水次郎長伝から「石松三十石船」を、当代虎造がきかせる。金比羅詣での帰り船の中で、威勢のいい江戸っ子の侠客談に意気投合した石松が、すっかり持参の酒とすしを、江戸っ子に食べられてしまう。「飲みねえ飲みねえ、寿し食いねえ」のこっけいな場面を、先代ゆずりの虎造が軽快に演じる。

◆注　番組が変更になる場合があります。

トピックス2題

勝敗を決した鉄砲あれこれ

ゲベール銃からスペンサー銃まで

（NHKの「花神」に登場）

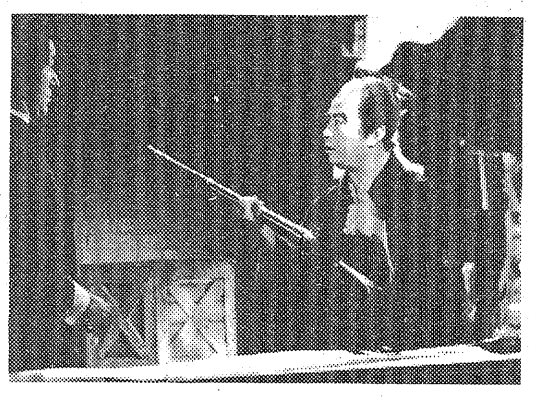

【上海で鉄砲の購入にあたる村田蔵六（中村梅之助＝右）】

数の上では、圧倒的な兵力を誇った幕府軍が長州に破れたのは、攻める側の士気があがらなかったことと同時に、旧式の武器に頼ったためでもあるといわれている。大河ドラマ「花神」（日・NHK・夜8・00）では、九月下旬以降、数々の戦争シーンが放送されるが、そこに登場する鉄砲は、どのような性能であったのか。現在、「花神」にもっともよく登場している小銃は、オランダ陸軍が、一八三〇年に制式化したゲベール銃だ。幕末洋式銃の主流で、蛤御門の変、撰夷戦争などで使われた。当時、すでに雷管式に改造されていたが、球状の弾丸で、照尺がなく、命中率もよくなかったので、主に一斉射撃によって敵兵を散らすために使われた。東北諸藩は、このゲベール銃を新式銃と思いこんで採用し、戊辰の役に破れたといわれている。

この次に登場するのが、一八四六年、フランスで製造されたミニエー銃。この銃は、筒の内側に、らせん状のすじがほってあり、弾丸もドングリに似た形のものを使ったため、ゲベール銃の五倍も命中率がよかったという。第二次長州征伐や戊辰の役で両軍に使われたが、鳥羽伏見の戦では、長州兵二百名がミニエー銃を使ったのに対し、幕府歩兵はゲベール銃だったので、破れたといわれている。

そのほか、ミニエー銃を改良したイギリス系の銃で、エンフィールド銃がある。南北戦争のあと、南軍のお古が上海経由で日本にもたくさん入った。これまでの三つは、いずれも先こめ式だったが、イギリス製の後こめ式でスナイドル銃、アメリカ製の後こめ、七連発のスペンサー銃というのも、戊辰戦争の一部に使用されている。

「花神」では、これらの銃を模して三十丁のモデルガンを小道具として製作して、先ごろ行った筑波山麓や茨城県石下町のロケなどで使用した。

×　×　×

ところで、このあとドラマでは、西洋兵学の権威・村田蔵六（中村梅之助）が、長州の対幕戦争のための兵器購入のため、ひそかに上海へ行く話が描かれる（二十一日放送）。船にめっぽう弱い蔵六が、みずから上海へ行ったのは、旧式銃をつかまされては、とうてい幕軍に勝ち目がないと考えたからだ。

さらに九月に入ると、桂小五郎（米倉斉加年）により、百石どり軍政専務に抜てきされた蔵六が、藩命により大村益次郎と改名する話（九月四日放送）、そして、坂本竜馬のあっせんで長州藩が、ゲベール銃三千、ミニエー銃四千三百丁を入手する話（九月十一日放送）などが描かれる。これから秋にかけて、いよいよ蔵六がさい配をふるう戦争シーンが、ふんだんに放送されるわけだ。

テレビで初めて

♪歌う草刈正雄♪

「ロックンローラーは狼の匂い」で

フジテレビ・今夜8・00

「華麗なる刑事」（月曜夜8・00）の今夜放送の「ロックンローラーは狼の匂い」で、ファン待望の草刈正雄が歌うシーンが登場する。

この番組の主題歌「センチメンタルシティー」（東宝レコード）は、草刈正雄が歌っており、この夏場に入って、ヒットチャートをグングン上昇して、レコードも十万枚以上売れている。

そこで、レコード会社としては彼にぜひ歌番組やバラエティショーで歌ってほしいところだが、「ボクはすごい上がり性で、まるでその方はダメなんです」とのことで、〝歌手〟草刈正雄がテレビで歌ったことはほとんどない。

またコンサートも、このところの殺人的スケジュールのため開けない状態である。

そこでたまりかねたファンから「番組のなかで歌わせて!」の脅迫状?が殺到、やむなくスタッフは脚本家を今度は脅迫?して草刈正雄の歌うシーンを設定した。

物語は事件の渦中でムシャクシャした高村刑事（草刈正雄）が、とあるスナックで南郷刑事（田中邦衛）のおだてにのって、〝センチメンタルシティー〟を歌う。そこにレコードディレクターが居あわせてスカウトにかかる、といったもの。

「彼の歌はすごくていねいですね。特に高音のところなんかうまいですよ。ポッと出の歌手なんか見習うところは多分にありますね。一緒に飲みに行っても、興がのれば〝ブィートリング〟なんか歌ってますよ」と田中邦衛。

「ボクにとって音楽は人生――自分のやっている映画やドラマにいい音楽がついた時は、最高にうれしいですね。その点この主題歌はピッタリ。テレビでも、もっともっと音楽にとってほしいな、〝ロッキー〟のように」と草刈正雄。

つい先日の放送で、田中邦衛が〝兄弟仁義〟を披露したが、今度は本格派草刈正雄の登場、ファンならずとも楽しみである。

【ギター手に歌う草刈正雄】

西田式日本肥満コンサルタント認定薬局
漢方相談　ワタナベ薬局
毎月第二日曜日公休　いわき市平・月見町　☎74－三五六二　●駐車場完備

資源！
☆再利用できる物は捨てないで！
☆故紙（ダンボール・新聞・本）鉄他
再利用できる物買い入れております。
豊かな明日を考える
株式会社　清水屋
いわき市平字尼子町1　☎74－4574

レディスファッション
マキ　平・中町　☎21－1430

きもの と帯
三井呉服店
平・三町目　電一三一〇一二三代

新築・増改築のご相談に応じます
☞各種長期融資の申請手続きはいっさい当方で代行致します☜
★電話頂ければ担当員が早速おうかがい致します
土木建築　建設業県知事許可（般－51）第7537号
設計施工　設計事務所登録　県知事（107）第2133号
株式会社　美建社
代表取締役　猪狩昭秋
いわき市平字杉平22　TEL.22－3351（代）

家庭婦人

アミノ酸がパーマを変えた

女性の生命である髪。それをより美しくするためにパーマが生まれました。

パーマといえば、すぐ、あのツンとしたにおいを連想しがち、それは今までのパーマが、アンモニアにより髪の膨潤を利用してウエーブを作り出していたからです。

先ごろパーマの常識を見事に変えたパーマが生まれました。

ヘレンカーチスジャパン社の技術陣が味の素K・Kの協力を得て、生化学の研究から世界のパーマ界初めてアンモニアを使わないアミノ酸パーマ・エンプレスサロンウエーブを開発。

元来、人間の毛髪は十八種のアミノ酸で成り立っています。しかし、今までのコールドパーマやソンチオパーマは、アンモニアによっても毛内部の組織を変化させて髪を大きく変成させることから、髪に負担がかかり、損傷の原因を作ってしまうことになるのです。

エンプレスサロンウエーブは、毛髪の組織に最も近い十四種のアミノ酸を主成分として作られたもので、親和力があり、髪に無理なく浸透して自然に美しいウエーブが作られます。

エンプレスサロンウエーブの三大特色は――。

- 従来のパーマのツンとしたにおいがない。
- 髪を傷めない。
- シットリと美しいウエーブができる。

このエンプレスサロンウエーブは先月から発売。先に、瀬戸商会いわき支店で開かれた発表・実演会には、いわき・相双地区から約三百人の美容師が集まり、新製品に対する期待と関心の大きさがうかがわれました。

お値段の方は、五千円札一枚が相場とか――。

＝資料提供は瀬戸商会いわき支店＝

美しいヘア…

エンプレスサロンウエーブ

〃夏向きのそう快感を…ショート〃

〃卵型の人に似合う…セミロング〃

健康

⊙…ごはんとパンの栄養…⊙

ごはん（精白米）と食パンの栄養を比較してみると、カロリーではごはんの方が80カロリーまさり、糖質も20％以上多い。ごはんがふとる、というのは糖質が多いからである。糖質は、とりすぎると脂肪として蓄えられるのでふとる原因に。

パンは、ごはんに比べれば糖質は少ないが、他の食品と比べれば断然多い。ミルクやチョコレートとほとんど変わらない。

また、パン党の人の方が、とかくカロリー・オーバーになりやすい。それは、パン百㌘が食パン約二枚なのに対して、ごはんは茶わんにして二杯半にもなる。同じ量でも満腹感が違う。パンだと、よけいに食べてしまう。そして、ジャムやバターをつけたりしているうちにカロリー・オーバーになってしまうのである。パンの方がふとらないと安心していると、たいへん。

育児

⊙…偏　食…⊙

偏食は、1歳すぎから3～5歳のころにいちばん多いようです。これは、生理的に食欲が落ちる時期にあたりますし、味覚が発達しはじめ、日増しに知恵のつくころで、食物のえり好みをし始める時期にあたります。

偏食といっても、栄養的に問題になる極端なものは困りますが、魚がきらいで肉が好き、野菜はきらいだが果物が好きという程度のものは、さほど気にしなくてもいいでしょう。

偏食の直し方は簡単ではありませんが、まず栄養的に問題がないかどうか、専門医の判断をうける必要があります。本当に大切な食品をきらうときは、おなかのすいているときに目に見えないくらい小さく切り、他の食品に混ぜて与えたりしましょう。多くの場合、幼稚園や学校に行くようになるころには、だんだんと直ります。

奥さま1年生

二百㌘問題がクローズアップされるようになって、魚料理が注目されてきました。魚選びが奥さまの知恵となる時代がきたようです。

※　※　※

よくいわれることに「目で選べ」があります。しかし、「鯖の生きぐされ」という言葉もあるように、古くなっても、目が変わらないものもあります。目よりもエラをみて選ぶのが、魚の鮮度を見分ける最良の方法です。それは、魚はエラから変質していくといわれ、新しいときは、鮮紅色（きれいな血液の色）、古くなると茶褐色、あるいは黒色を帯びてきます。また、切り身の場合は、赤身、白身にかかわらず、身に透明感があるものを選びましょう。

もうひとつ鮮度の見分け方に、ひれを軽くたたく方法があります。「ひれをたたいてぴんと立つのは生きのいい魚」とよくいわれます。経験豊富な魚屋さんに聞いてみますと、古いものはひれが立たないといいます。それは、魚がとられた直後、硬くなります。これが、ピンとして弾力のある状態で、時間がたつにつれて身がゆるんで弾力がなくなり、ひれをたたいても立たなくなってしまうからです。

魚の上手な買い方

レースを着る

夏の装いに、レースを着る人が目立ちます。レースの生地も豊富になってカラフルな楽しさが得られます。そこで、レースを上手に着こなすためのアドバイスを――。

下着の心得

レースも、いまでは和服からスポーツウエアなどにまで取り入れられて日常に着られていますが、本来は昼から夜にかけての外出着です。

しかし、いずれにしても透けて見えるレースですから、これを上手に着こなすためには下着に注意しなければなりません。

この下着は、レースと同系色のものを統一するのが最も無難でしょう。もっとも、レースとは違う色の下着を用いて、上品な陰影を出してみるのも楽しいでしょう。

また、肩や腕などの部分なら膚が透けて見えるのも魅力的なものですから、そのようなデザインの下着を用いるのもよいでしょう。

同系色の下着が無難

アクセサリー

レースを上手に着こなす上で、さらに気をつけなければならないのはアクセサリーの用い方。

もともと、レースはドレッシーなムードのあるものだけに、あまりスポーティーなアクセサリーは避けなければなりません。

また、飾りの派手なアクセサリーは、レースそのものが派手さを殺してしまうことにもなりかねないので、やはり避けるべきでしょう。

従って、レースを着た場合、どちらかといえば、大ぶりな美しさを備えたアクセサリーを選ぶのがよいといえます。

お宮と仏壇　橋本屋　平・新川町1　五町目バス停わき　電74―3948

すぐれたカッティング　Pierre Cardin
繊維の中の宝石　西印度海島綿
フランス生れ両面パイル　SODES
当店だけの高級紳士肌着グループ　1　手品のナカノ　平字一町目　TEL・74―2053

運転資金のご相談は…日証
☆融資額　100万～3千万円・金利　日歩5銭から
☆条　件　不動産　商業手形　有価証券　その他担保
☆毎週火曜日は定休日です
TEL・22―1548～9
有限会社　日証　いわき市平字川町37の6

FASHION & COFFEEHOUSE
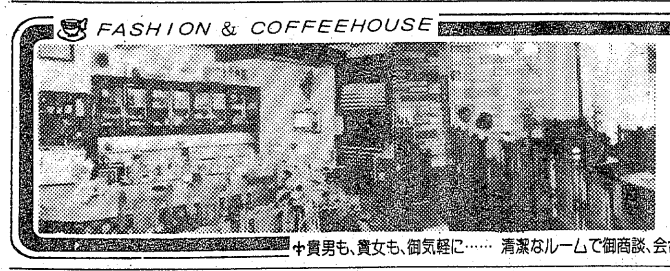
つた
☎74-4251・23-4129
中貴男も、貴女も、御気軽に……　清潔なルームで御商談、会合、たのしい語らいに……　平駅前、フジ銀行裏通り

たん焼きと季節料理　すゞき
宴会は20名様まで　ご商談・ご会合にご利用ください　ご予算に応じます
いわき市平・ひかり座前・電74―8485

君故に今日又うなぎくわんかな
新味の魚清　電(74)2633

いつも美味しいうなぎの味
鰻　割烹料理　松本楼
いわき市平字南町　電23―1644～5
ハワイアンセンターお好み食堂　うなぎ部

暑中はがき　印刷承ります
手書きの原稿もそっくりそのまま印刷します
50枚／2,300円
100枚／2,600円
200枚／3,400円
500枚／6,300円
（手書きは3割引き）
あなたのいんさつしつ　ウィリコス　でんわ21―1139　いわき民報ビル向かい

第21回全国紳士服技術コンクール入賞
有限会社　高野洋服店　平・南町　電七四―四四六〇
自分が　ほんとうに選んだという実感が……

現代人の味覚　お好み鍋料理　▼天もり・天ざる
宴会場の　酒喜庵　いわき市平・銀座　電㉔四四三一～二㉓三四〇二

いわきまつり 昭和52年8月6日～8日

平七夕コンクール入賞

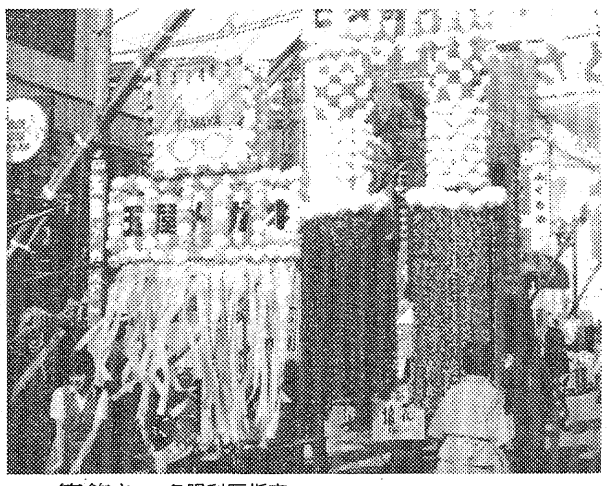

笹飾り　各眼科医指定
特賞　玉屋メガネ
平・二町目　電⑭2910

団体　二町目商店街
特賞　振興組合

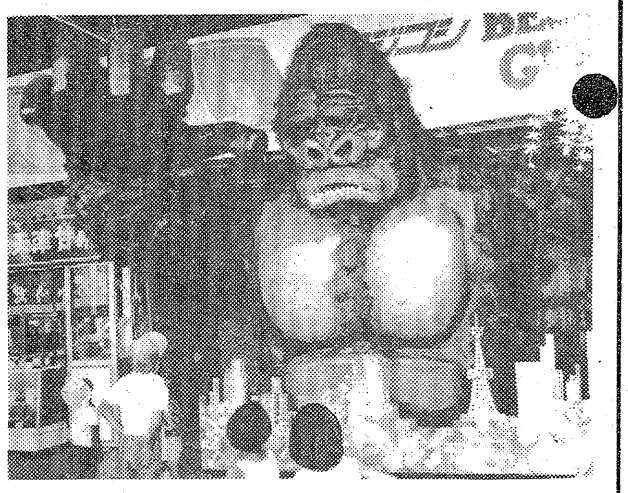

造形　フジコシ
特賞
平・田町　電㉓1234

笹飾り　テーラー　サガワ
1等
平・三町目1　電㉒1313

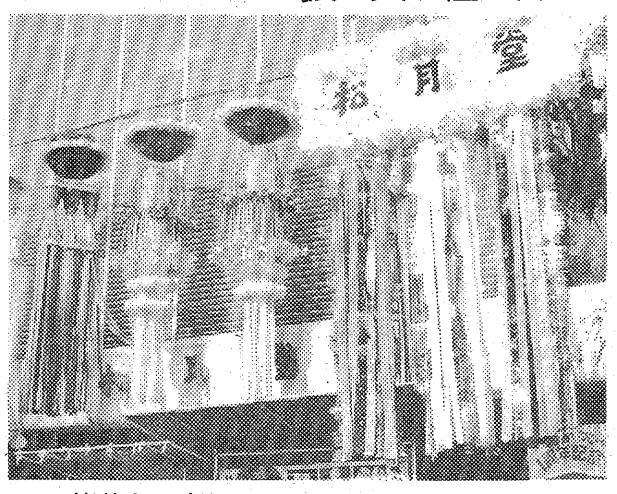

笹飾り　松月堂
2等
平・銀座　電㉓1551

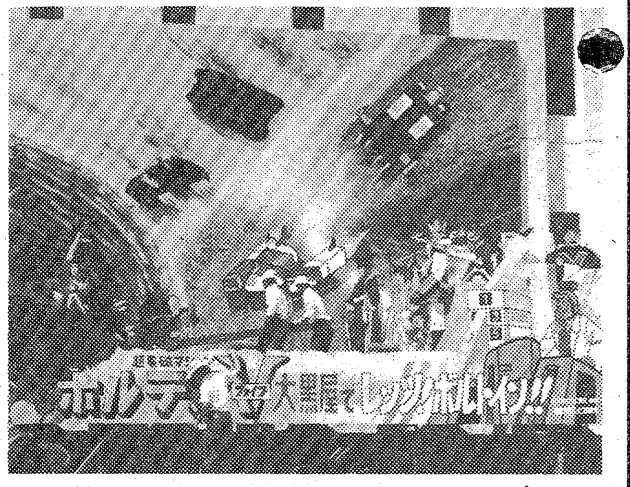

造形　大黒屋デパート
1等
平・中町　電㉓1111代

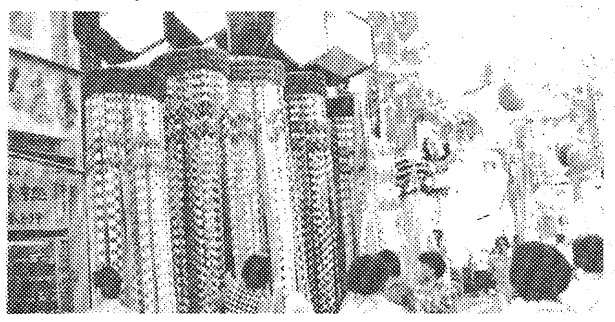

笹飾り　株式会社　まんぞくや平支店
2等
平・銀座通り　電㉑3150

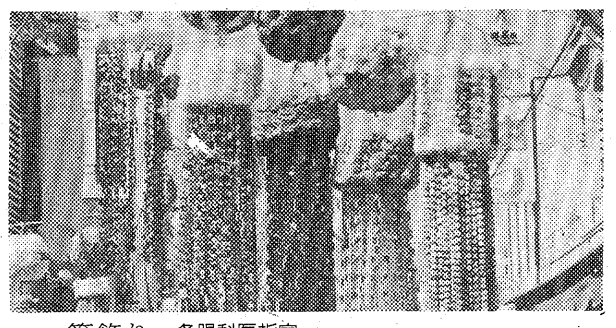

笹飾り　各眼科医指定
メガネの松本
2等
平・二町目　電⑭3851

造形　鈴藤
2等
平・三町目　電㉓3166代

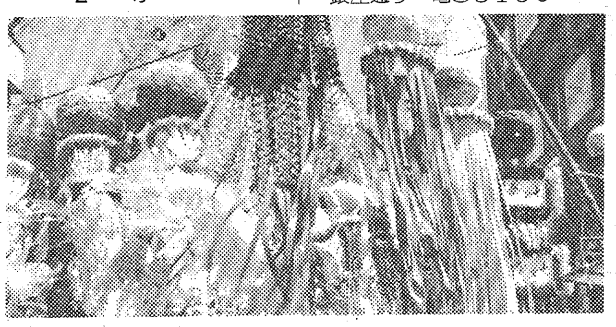

笹飾り　菅本庄治商店
3等
平字一町目14　電⑭2440

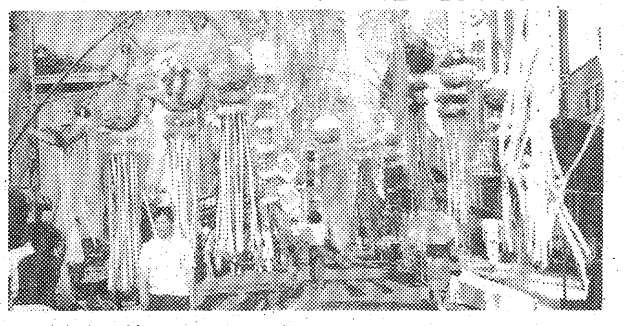

団体　一町目商店会
3等

造形　総合美術看板・印章
株式会社　椎名グループ
3等
平・四町目　電㉓4417

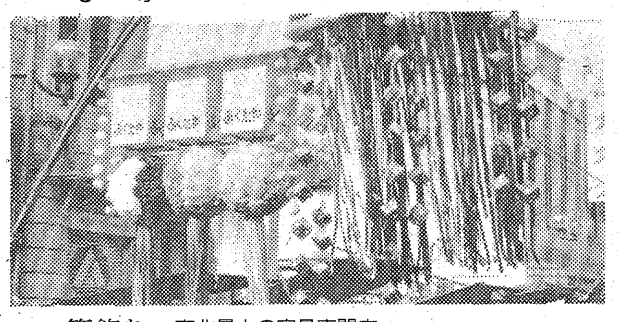

笹飾り　東北最大の寝具専門店
3等　ふくたや
平・二町目　電㉓2621

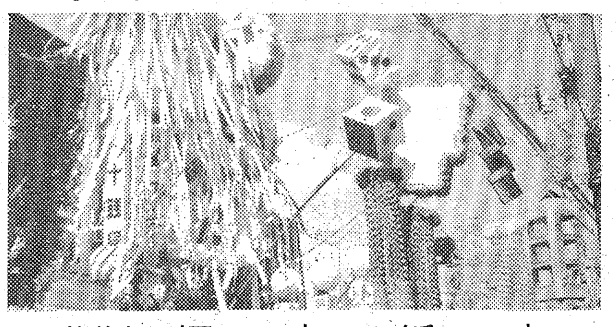

笹飾り　坂本紙店
3等
平・一町目　電⑭6131代

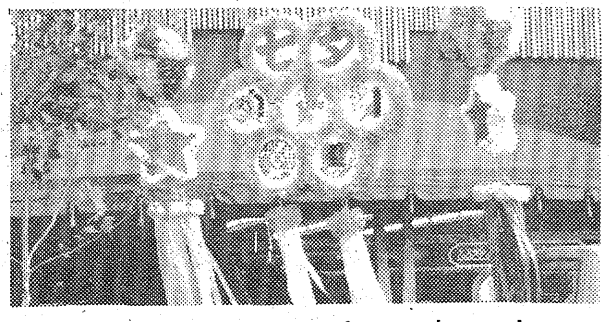

笹飾り　お菓子の専門店　みよし
3等
平・田町　電㉓7111代

笹飾り　洋服の名門
4等　スズカン
平・三町目　電⑭5263

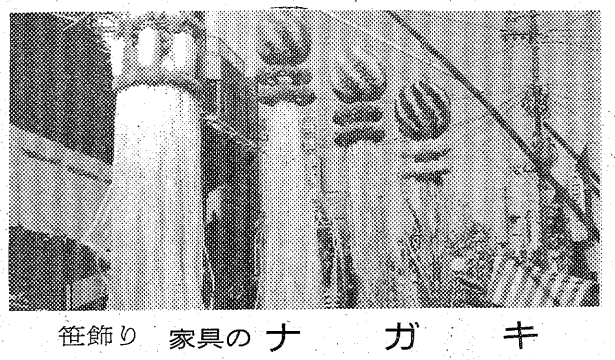

笹飾り　家具のナガキ
4等
平・三町目　電⑭4535

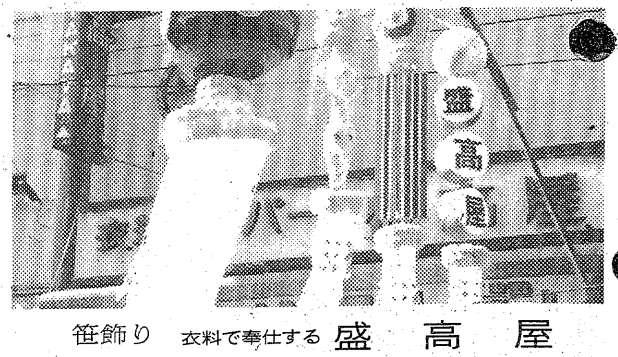

笹飾り　衣料で奉仕する　盛高屋
4等
平・三町目　電㉓2013

いわき我楽苦多 ⑥

日下部政一
小名浜 玉川

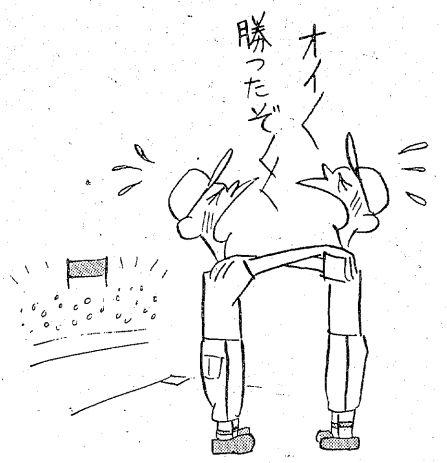

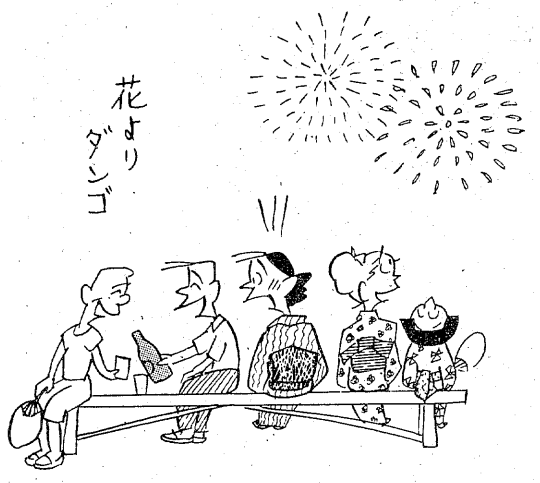

浜若葉

清崎 敏郎選

父の忌に来しふる里の桐咲けり
手旦に信号待てる街薄暑
一望に田水漲ぎる植田風　鈴木 好子
病妻の気にせし田植終りけり
パンダの仔生るる話題夏に入る
突風や憩へる薔薇の蝶翔たす　小野田耕堂
蓮浮葉くぼみに小虫溺れをり
睡蓮のひらきて抱く露の玉
挿木せる額の今年は花をつけ
近道の葉桜木蔭なしにけり　田口 光泉
母の忌に集ひて親し鉄線花
母の忌の母の鉄線咲きにけり
鉄線のほぐめたる濃紫　伊藤真砂常
鉄線を散らす夕べの風に佇つ
明け易の梅の実落つる音ひとつ
芍薬の散らんとするも風やさし　半谷 綾子
桐の花城下町にて酒どころ　吉村記一郎
一匹と思ひし蟻が殖えにけり　黒井はるみ
飛岡柚花女
蔑切や堪えて鳴きゐる風の中
峡ふかくちらばる四五戸蚕飼ふ　矢吹吐夢女
庭石に置きしパン屑蟻の群　豊嶋 章十
病葉に狂者の脈の乱れなし　大平千枝子
大方歩山子（真砂常）

青柿会句抄

＝七月例会＝

花菖蒲に髪梳きあげし顔少女
花菖蒲に夕日どこまで伸び来るや
紫蘇欠きの指の先だけ染まりけり
鮎釣りの許可章リボンを笠に付け
岩ケ根に灯れる二階鮎の宿　吉田 茂堂
花菖蒲や退屈猫の爪をとぐ
白鷺の下り立つ岸辺鮎走る
石走る水きらきらと鮎の影
花菖蒲を懸けて句座との仕切りとし
紫蘇畑の香り漂ふ夕そよぎ　荻野 秀峰
鮎釣りの影を隠して淵に立つ
鮎釣りや毛針生ある動きして
大堰の逆巻く淵に鮎おどる
紫蘇畑の雨後あざやかに陽をはねる
花菖蒲もよこれ放題書道塾　青木 蒼山
青紫蘇の三畝のかほり育てをり
花ござに胡坐して海の風容るる
青紫蘇に盛られしサラダ灯に匂ふ
釣りあげし鮎深淵の斑を刷ける
河原火に串の鮎みな尾を反らす　三浦 子風
鮎宿の障子に響く瀬音かな
灼石の河原に続く鮎の宿
化粧塩着て反り返へる串の鮎
皿の鮎少し利きたる化粧塩

湯上りの肌に花菖蒲心地良し　渡辺 武門
この道もしその畑もなつかしき
しその香や牛舎の裏の坪畑
花ござや一徹者の襟酒
それぞれに釣師の自慢鮎の宿
見知らずの人にとも鮎もらひけり　根本 城竜
もらい鮎下げて老を感じけり
釣り上げる鮎の光りの躍りけり
年魚と語れる人と山の宿
昼訪へば贈し花のござに座す
花ござの古きは下炉に大百姓　古田部素子

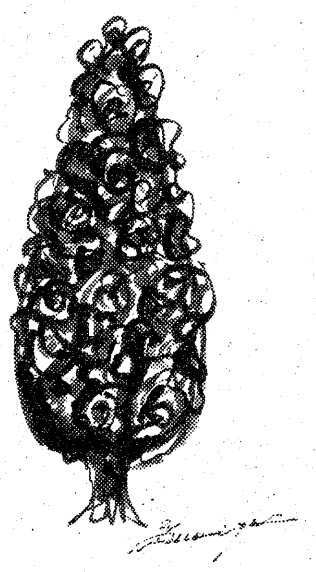
カット・森谷秀雄

「順不同」

【後記】
七月二日夕刻より相変わらずの、久保町青木氏会員宅を拝借。「花菖蒲」、「紫蘇」、兼題「鮎」席題三題にて。今回は好季節と、家庭に用件がなきためか、それとも、先月欠席者に、はっぱを掛けたので全員出席にて開かれ、皆梅雨を飛ばす元気。兼題は、難題苦吟の言葉であった。今後の励みとなる思い、選評各自。盆間近し、夏負けせぬ様共に健吟を願って定刻散会。
次回八月十日（水）は兼題「七夕」「夏やせ」。場所久保町三三、青木蒼山氏宅。夕刻よりの予定。
（茂堂記）

佐藤産婦人科医院
入院応需　院長 佐藤 稔
いわき市平字小太郎町 NHKうら 電㉑二七二五

内科 小児科
佐々木内科医院
院長 佐々木高伯
いわき市泉町（泉公民館前）
電㊺五八五八

気管食道科
耳鼻咽喉科
高柳医院
高柳博一
●入院随時
いわき市平駅前 電㉔三八五六

内科 胃腸科 循環器科 呼吸器科
長瀬内科
入院設備あります
院長 長瀬克慶
四倉町上仁井田字北姥田 電㉜3-225

このたび移転しました！
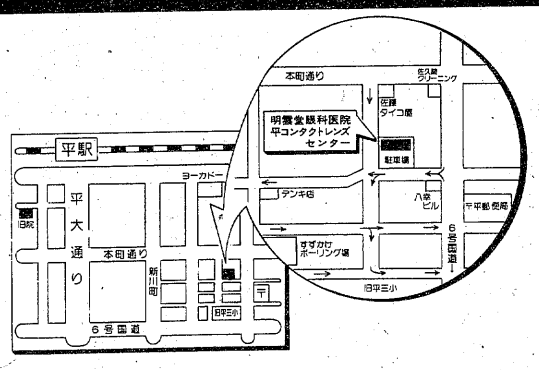

㈲平コンタクトレンズセンター
明雲堂眼科医院
平・正月町18☎㉔2669

精神科・神経科・内科
医療法人
長橋病院
院長 鈴木将夫
いわき郷御厩町 電㉖三五二六代

財団法人 松村総合病院
いわき市平字小太郎町一
電話（代表）23-二一六一
院長 松村 亨
内科 金生富雄 大井竜夫 佐藤勝彦 吉江辰夫 花山寛隆
消化器科 鈴木侑信 炭田正孝
小児科 高久智晴
外科 遠藤健七郎
脳神経外科 小川善久 小林伸行
整形外科 山口秀行
産婦人科 森田恒之 中田徹 小野聡
神経科 水島繁美 遠藤紀子
眼科 桑原洋子
耳鼻咽喉科 松村亨
麻酔科 水島伯子
放射線科 金生富雄 花山寛隆

舞子浜病院
いわき市平藤間字川前
電話39-二〇五九
院長 水島繁美
神経科 水島繁美
精神科 遠藤紀子
内科 鈴木喜平

いわきの"まつりと行事"㉘

日本民俗学会会員
和田　文夫

御宝殿祭りと長子七役

前回の「御宝殿の祭りと役柄」中で"中向い"と書いたのは"中迎え"であると指摘をいただきました。うかつなことをいたしました。訂正いたします。

○

引き続いて、もう少し御宝殿の祭りについてみてみたい。

御宝殿から約三㌔位の西寄りのあたりに、長子（ながこ）という部落がある。

御宝殿の祭りには、この長子の人達が参加しないと祭りにならないのだといっている。

熊野さまが紀州熊野からこちらへ迎えて来た時、まず長子部落の中央、今は星の宮神社のあるところへ祀った。そこから神の御告げがあって、今の御宝殿にうつったといわれていて、長子部落と縁は切れないのだというのである。

この長子部落には、長子七役といわれる役柄があって、それを務めなければならないといわれている。

みこし上げる七度半の迎え

当日は『七度半の迎え』といって、昔は長子部落の境に注連場（しめば）と呼ぶところがあり、祭りになると注連を張る。そこまで御宝殿から迎えの使者が来て、祭り準備の様子を報告して、七度目でいよいよ準備もととのったということになり、出発する。使いの者と途中で出会うようになるので、七度半というそうである。

今は社務所の裏の控室まで来て、迎えの式を済ましている。

ここから長子の人達の、祭りへの務めがはじまるようである。

お鉾（ほこ）立て、五㍍位の根付きの丟宗竹二本に、兎と鴉（からす）を描いた鉾をそれぞれ付けて、祭りの朝早く表鳥居のところに立てる。これを昼ごろ、正しくは午の刻というようであるが、ホコワケ旗を振ったのを合図にして、立っていた鉾竹を倒し、二組の若者達でこれを社殿の前に立てるのである。

この時山手は兎鉾、浜手は鴉鉾で早く立てた方が勝ち。昔はこの競争が激しかったという。浜方は岩間の青年であったのが、激しい競争で、ある事故があってから、長子の人達で二本の鉾が立てられるようになったという。

鉾を倒して、社前にかけ込んで来る時の鉾竹に付く役割も決まっている。

激しかった鉾立て競争

昔からの分担を果たす部落民

次に勅使の接待と、勅使のまかない役がある。

このまかないには、長子で用意する七品があって、それをワラのツトで神前に供えておく。

この七品というのは、大豆木、荀、紅葉、桃、山芋、ところ芋、蕎麦であって、この品を勅使が御霊神社まで行って、参拝の終わったあとで、この品々を料理して勅使へご馳走するのである。

今は、形ばかりに前の品々を刻んで勅使の口元へ持って行くだけであるが、古くはどのようにしたのか、食べ物として調理したのかわからなくなっている。

獅子受けという行事がある。神社から左甚五郎の作といわれている獅子頭を、二人の使いがささげて控室へ持参するのを、区長役員、青年が立ち会いで受け、御神酒を開き飲み合って、獅子頭を持ち帰る。

どういう事を意味するのか、今はこの行事だけで深くはわからなくなっている。

以上では七役にならないが、と根元にモトドリ二人、中程に二番ナワ二人、次に子どもが八人、最後にケントリ二人が一組になって、鉾竹には一㍍位の綱を付け、左右でこれを持つのである。

勅使の接待や獅子受けなど

鉾立てが終わって、田楽が終わると獅子舞になる。

囃方は、田楽をやった子ども達が常設の櫓の下段に登る。舞は更に一段高い所で行われるが、これは長子の青年によって演じられるのである。

獅子舞のなかには、鷺の舞、竜の舞、鹿舞、獅子舞の四つの曲がある。

復活を願うツツガユの神事

ここの祭りは、夏の祭りと正月の祭りもあって、正月十五・十六の二日にわたっての祭りには、オツツガユ（筒粥）の行事があった。この行事の薪を受け持ったらしいと聞いていたと、当主の奥さんは語っている。

それでしばらくは、薪や炭を祭りになると、熊野さまへ贈っていた。それがいつの時代ごろから鉾竹を出すようになったのか、六十年位前からしいといっている。

以前、竹は台部落から出したという話もあるようである。

筒粥の神事は、昭和五十年まで行われて来たが、現在は休んでいる。いずれ復活させたいといっている。

この神事にもう一つ、古くは行われていた神事がある。

湯立（くがだち）の神事である。湯本温泉神社で行われているのも古い。金刀比羅神社が行っていることは既に報じている。

御宝殿では、明治初年以来中断しているのは、惜しいことである。出来れば復活されたいものと思う。

釜に使う水は、社殿の真後ろに古井戸があった。この井戸からくみ上げた水を使ったということが伝えられている。

この井戸は柵もなく、ただ掘り込んだだけで空井戸になっていたので、危険でもあるということで、昭和四十四年に埋めている。

○

お鉾立ての時に振られる「ホコワケの旗」という流れ旗があるが、一本の旗が二流れに裂けている。この旗の振り様で、祭りの進めようが、"早く"とか"ゆっくり"とかがきまるともいわれ、旗手の役も代々山田益一さんの家でやって来ている。今年は山田さんが区長であるので、息子さんが旗手を務めているという。

太鼓の役は山田晴夫さんの家、勅使が夜籠りをした朝の食事を献上する役は根本広さんの家と、祭りを行うために細々とした役のその一つひとつに、神社を囲む人々の一人ひとりがそれぞれ役柄を持っていたことはうかがわれるのである。

氏子は、皆それぞれ神社にはゆかりがあってのことであろうが、ことにゆかりのある家というのがあるものである。

区長とか総代とかというかかわりは、あるいはお叱りを受けるかもしれないが、事務的ともいえるのである。

それ以前の姿は、神とのゆかりが各家々にあった。御宝殿の熊野神社の祭りには、その姿がまだまだ残っている。

岩崎敏夫の論考「農耕神事の一態」―御宝殿熊野神社祭礼の分析―のなかでは、神社に縁（ゆか）りのある家々として、鷺、根本、正木、赤津、大平、鈴木、古川の七家を挙げているが、それぞれその役柄についてまでは触れていない。

この回でも、いろいろの家の役柄をこうかぁかと述べて来たが、鈴木、正木の両家は出てこなかった。出来ればもっと明らかにしたいと思うし、日本の祭りを考える上で、御宝殿の祭りの姿は、芸能の保存と同時に大事であると思うのである。多くの人々の御協力があれば幸いと思う次第である。

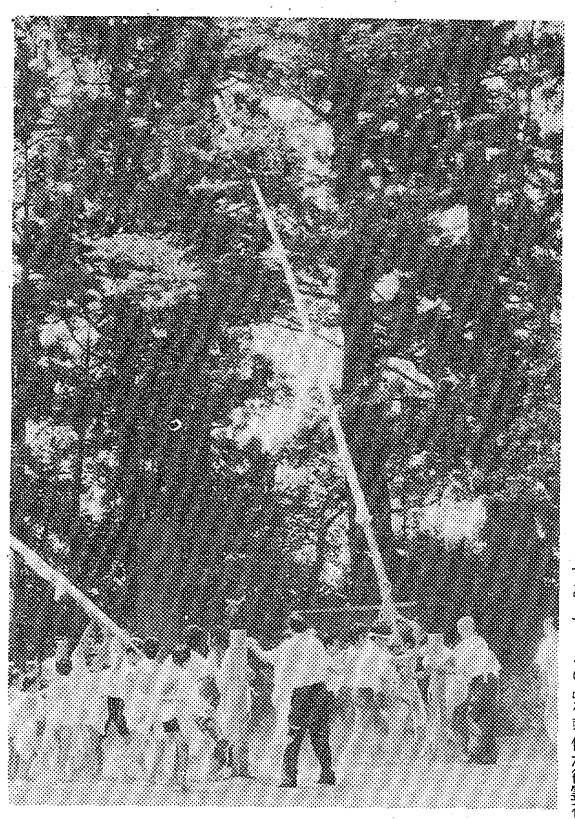

【『ホコワケの旗が振られる　鉾竹を倒して社前へかけ込む　山側と海側とがお鉾立てを競う』】

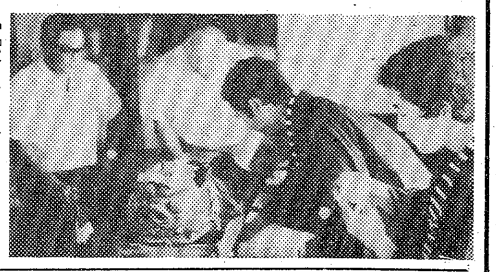

【『控え所での獅子受けの式』】

NEW バイオレット 1600 1400
福島日産自動車販売 株式会社
●平支店☎23－3171　●勿来営業所☎2－3128
●常磐営業所☎44－1328　●小名浜営業所☎53－2935

15万まで即融資
奥様・OLの方も歓迎致します
●営業日 月・火・水・木・金
●印鑑
●給料明細
●健康保険証ご持参下さい
トーツー・ローン
平大通り勇屋ビル2F　☎㉓7461

◇特注仕立承ります
まるだい白水
ユニフォーム
小名浜字定西46（大東相互向）㊹3371

スピード写真
カラープリント
タカツ写真店
いわき市平字大町3.1
TEL・23－2750

残暑お見舞い申しあげます
注目の的!! 福陽自動車販売OPEN!
TEL・(02466)3－3140
勿来支所　福陽自動車教習所　福陽自動車販売　バイパス
★特別値引車の一例
48年式　コロナ4ドアDX…
…54/4まで車検残あり…当社価格40万円
50年式　ルーチェ4ドアGL54／7まで車検残あり当社価格74万円
50年式　グランドファミリアLX…車検取り……当社価格59万円
48年式　カローラクーペSL……車検取り……当社価格45万円
※その他お買い得人気車多数展示中！
●あなたの車のコンサルタントローンシステムをご利用下さい
福陽自動車販売
いわき市錦町成沢1の1　☎(02466)3－3140

街路樹に水を

地区の緑化は地区民の手で　国道事務所が呼びかけ

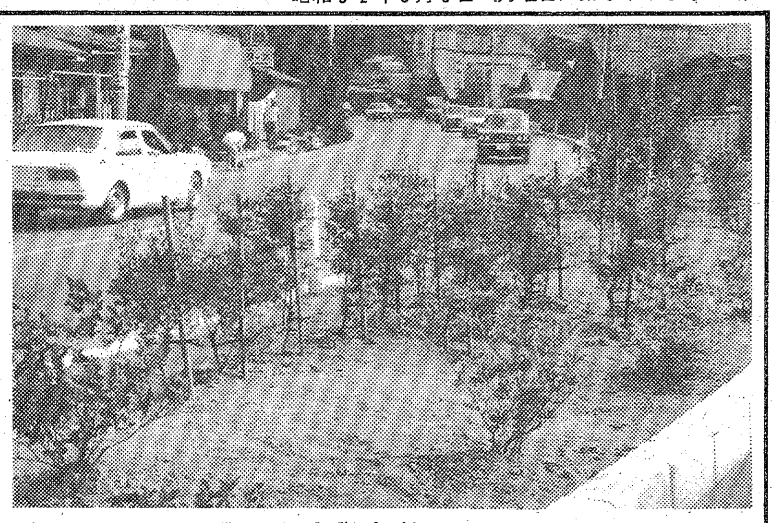

磐城国道工事事務所はこのほど、いわき市平と同市内郷地内で今年度の地区緑化工事を終え、昨夜来の雨で一安心というところだが、今後の日照続きには、水やりなど協力するよう要望。

今年度同工事が行われたのはいずれも6号国道で、同市平字長橋町～同五色町までのうち、同堂ノ前～同新川町を除いた区間の両側歩道と、同市内郷綴町の植栽帯。歩道にはユリノキやマテバシイ、トウカエデ、また植栽帯にはサツキ、サザンカ、チャボヒバなど合わせて三百二十本が植えられており、通行人の目を楽しませている。

同事務所では時折巡回して水をかけるなどしているが、なかなか手が回らないのが実情。このため地区の緑化は地区民で守ってほしいと呼びかけているもの。

【内郷綴町の6号国道左側に植栽された緑地帯】

造りっ放し、トイレも電源もなし

新舞子浜公園

野外音楽堂に批判

"使いたくても使えない"

いわき市平藤間字川前地内にある市の新舞子浜野外音楽堂は新舞子浜風致公園（六三・八㌶）のメーン施設で、近くには新舞子ハイツや平ユースホステルなどがあるにもかかわらず、過去五年間（四十七年四月～五十二年三月）の利用回数はわずかに四回と、他の公営観光施設には見られない低調さ。維持・管理を担当している観光課では「交通の便も悪いし、施設の内容から、利用が夏に限られるからでしょう」としているが、市民の間からは「電源もトイレもないため、利用したくとも利用できない」と批判の声が上がっている。

同音楽堂は去る四十四年三月、周辺を取り囲む新舞子浜風致公園の一画に事業費八十三万円を投じて建設された。面積約四十二平方㍍で、施設としては屋外ステージ二棟、コンクリート製ベンチ二十五基が設置されており、延長約九・八㌔の観光市道「舞子浜線」（平沼ノ内～四倉町）をはさんで、白砂青松に囲まれているなど環境としては申し分ない。

しかし、同音楽堂は電源もトイレもないという"欠陥施設"。圧迫感のない広々とした屋外で、海もながめられる自然に囲まれながら、思う存分、安い使用料で音楽を楽しみたいと考えるアマチュア音楽家達にとっては、使いたくとも使えない状態にある。それだけに利用者は「"仏造って魂入れず"で、お役所仕事の典型だ」（あるアマチュア・グループの一人）と手厳しい。

乱開発の影響で、自然が徐々に失われていく今日、恵まれた自然環境を"生かして使おう"とする市民に据え膳をくわし、あきらめ、放棄を助長する結果となった点について、丹野堯市観光課長は、「場当たり的な対処をするよりも、観光行政を一本化、年次計画に沿って前向きに検討することが先決」と話しているが、利用者の声を率直に聴き、電源を引き込めるような配慮をすることも「うるおいのある市民生活」を推進するためには必要だというのだが…。

【トイレを一日掛かりで作り開かれた「あくた・もくた」のコンサート＝七月末】

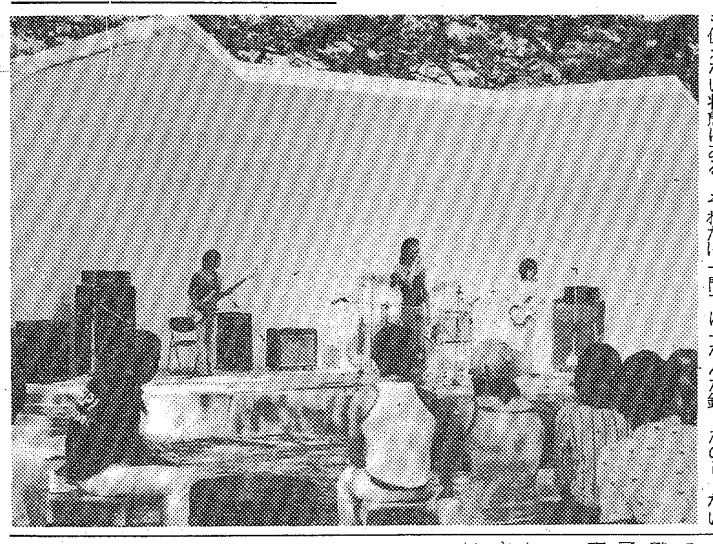

ヘアさん

9022　中島安男

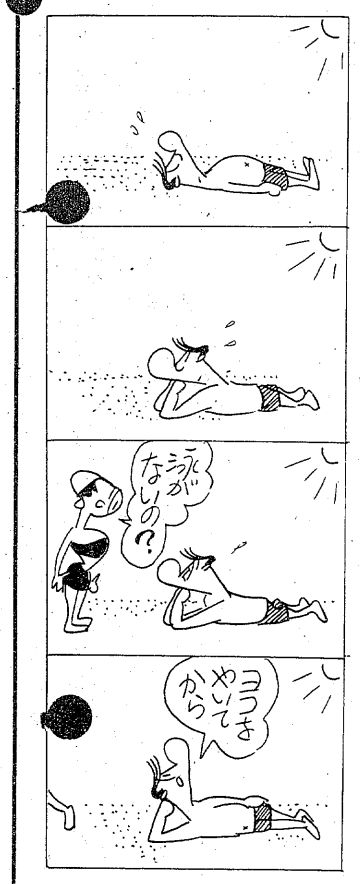

12.63%値下がり

肉用子牛のセリ市

最高12万円

いわき畜産農協の八月肉用子牛セリ市は四日いわき家畜市場で開かれたが、注目されていたセリ値は前回（六月）に引き続いて安値となり、畜産農家をガッカリさせた。

当日は生後七～九カ月の子牛百十八頭が出品され、次々にセリ落とされた。その結果、セリ値は平均で前回より一二・六三%落ち込み二十万六千六百八十六円。

雄は、高値が二十八万二千円、低値十二万二千円。雌は高値四十五万四千円、低値十二万二千円。

イワナ釣りの佐藤さん　なんと　超大物手づかみ

○…体長四十六・五㌢。渓流釣りファンなら、よだれを流すような大物イワナ。しかも、手づかみで。いわき市小川町上小川字高崎一八、市職員佐藤昇さん（四二）。「釣り歴四年の駆け出しだが、こんな大物初めて」と、にんまり。

○…先月末、東京の兄と二人で、南会津郡檜枝岐村に渓流釣り行。奥只見湖から約三㌔上流の大津岐川で、水深約三㍍の滝つぼに釣り糸を垂れたあと、潜水。大物をみつけて浅瀬に追い上げ、岩の下に首を突っ込んで、息をひそめていたところを、一気に生け捕りにしたという次第。

○…この日の釣果は小物のハヤなど約百匹。イワナだけは記念写真を撮り、塩焼きにして食べたが、後日、通のひとから「刺し身にすればよかったのにね」と残念がられた、とか。だが、釣り師の間では「なんだ釣ったのじゃない」の声も。

【佐藤さんが捕まえた特大イワナ】

宝井馬琴、大山名人と一流陣

商工会議所創立記念　大学講座後半へ

いわき商工会議所創立十周年記念の経営大学講座は一日の「経営法規」で日程の半分を消化、十二日の経営戦略「戦国武将と現代経営」宝井馬琴講釈師から後半に入る。

百四十一人が応募した同大学講座の後半は、講釈師の宝井馬琴師匠や将棋名人の大山康晴さん「勝負と人生について」（一般教養）など講師もバラエティーに富み、内容も"長期経営計画""不況下の労使関係""都市機能と社会開発"など、先行き不安の"迷える子羊"にとっては聞き逃せない講座内容が十月まで続いている。

いずれも午後一時から四時までいわき産業会館五階ホールだが、主催者側は全員主席を呼びかけている。

床屋さんは15～17日盆休み　県理容師組合いわき方部会は十五日から十七日までお盆連休。二十一日は営業する。

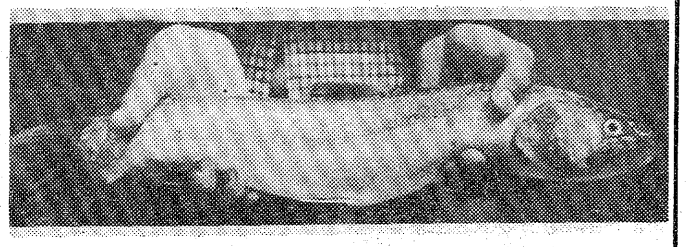

新生活運動の手引き出版会

いわき市新生活運動推進連絡協議会（緑川喜澄会長）はこのほど、小冊子「新生活運動の手引き」を発刊、四日、同市平の平逓信会議所に緑川会長ら編集委員十人が出席して出版記念会を開いた。

この手引きは、今後の新生活運動の普及、前進に役立てるのがねらい。発行部数約千部で、昨年六月から編集に取り組んできた。

B6判百四十七ページで、六章からなり、新生活運動の意義や必要性、歴史、方針などが詳しく書かれている。また、同協議会が誕生した四十四年以来、市内各地区で展開されてきた「結婚の合理化」「ふるさとづくり」「神社・寺院の清掃」など運動の事例も掲載されている。

同協議会では、会員や各地区の区長などに配布し、この手引きをもとにさらにいっそう市民生活の向上と新しいマチづくりを呼びかけていく。

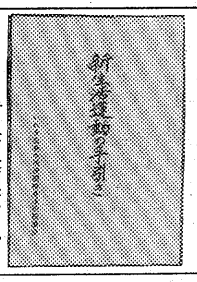

【新生協が発刊した新生活運動の手引き】

古文書講習会　市立中央図書館は、第三回近世古文書解読講習会を九月二日から十月二十八日まで八回にわたり、午後六時から八時まで特別資料室で開く。

定員は市内在住者で申し込み順三十人。経費は千円。

くらし随筆

子は鏡

高志桑原

つい先日、鼻の頭にいっぱい汗をかきながら、かわいい五人の子供達がままごと遊びをしているのが目にとまり、なつかしさと珍しさに、ついつい耳を傾けてしまった。

◇

一人ひとりの子供の言う事や、する事が、その子の家庭や親の人柄、生活状態がそっくり真似られており、他人の家庭生活をのぞき見したようで興味深い。

親が短気だと子供の中には短気な子がいたり、お天気やの母親には、またお天気やの子が居るのも不思議ではない。万事このように、親の癖は子供にとって最も身近なものであるだけに、すぐ真似られる危険があるといえる。

「親に似ぬ子は鬼っ子」などと言われるが、真似て親に似る必要はないのだが、悪い面ばかり似てくるのだから困ったものである。生まれつきでもなければ病気でもないのだから、親が気のつかないうちに、親の方でそうした環境や原因をつくってしまっている事が多いといえる。

不必要に甘やかしたり、平素は放任しておきながら、ちょっとした悪さをすると、手ひどく叱りつけるだけの親では、子供をしつける資格がないとも思える。

ともすると、親の虚栄や間違った愛情と期待とがからんだ気まぐれな"しつけ"だったりすると、とり返しのつかない失敗となる。

◇

子供の心の成長を常に注意深く見守ると同時に、親もまた、自分の悪い癖を矯正する努力をしなければならないと思う。（内郷総合高等職業訓練校印刷科指導員）

地酒の名門
またべえ兵衛
寿司ひとすじ
千成
平・平和通り　電74－7754

花沢一商店　平字胡麻沢114　TEL.74－3258

うな重　寿司
江戸前　さかえ　寿寿し
小宴会・ご商談に二階お座敷をご利用下さい
いわき市平字三倉五五（駐車場有り）
☎二三－三〇六六　二三－二九一七

サラリーローン
ちょっと困った時のプロミスです
健保・国保証をご持参のお客様（お勤めの方）に「もれなく」1万円～20万円までご融資いたします。
お利息は日数計算の後払いで結構です。
≪奥さまローンお取扱い中≫土・日・祝日休
全国65支店・日本消費者金融協会会員
P LOANS プロミス
いわき支店21－2311
平大通りネモト3・SUNビル2F

200カイリ 初の漁獲割当違反

サケ・マス6トンを隠匿

小名浜の第52松丸 船長ら6人を逮捕

小名浜海上保安部に四日夜入った連絡によると、釧路海上保安部は六日までに漁獲割当量を超えて密漁していた小名浜港所属、北洋サケ・マス船の船長や漁労長ら六人を指定漁業の許可および取り締まりに関する省令違反（割り当てオーバー・不法所持）の疑いで逮捕、同日釧路地方検察庁へ身柄を送ると同時に、船主を呼んで事情を聴いている。

小名浜海保が入電した情報によると、釧路海保が逮捕したのは、いわき市小名浜諏訪町一三ノ五、阿野漁業（馬上正美社長）所有の中型サケ・マス流し網船「第52松丸」（七七㌧・二十二人乗り組み）の船長根本不二彦(三〇)＝同市小名浜大原字堀米一八八＝、漁労長小沢寅夫(三〇)＝同市小名浜港ケ丘八ノ二＝、機関長村田英雄(四二)＝同二四ノ四＝、通信士小野正紀(三九)＝同字古湊一三五＝、操機長鈴木軍治(三八)＝同市中之作字勝見ケ浦二一＝、甲板長鈴木清(四三)＝同市小名浜諏訪町二七＝の六人。根本らは七月二十～二十六日の間、A区域でサケ・マス流し網漁を続け、割当量二十五㌧をオーバーして三十一㌧をとり、超過した六㌧（一千万円相当）のサケ・マスを空になった燃料タンクにナイロン袋に詰めて隠していた。密漁の情報を聴き込んだ同海保では四日午後、釧路に入港した松丸の船内を立ち入り検査し、隠していたサケ・マスを発見、根本船長らを捕えるとともに、サケ・マスを没収した。

根本船長らは同海保の調べに対し「東北方面で売りさばくことにしていた」などと自供しており、なお販売ルートなどについて追及中。さらに馬上和美専務を同海保に呼び事情を聴いている。

二百㌄時代初めての違反事件だけに業界に与えた影響は少なくなく、小名浜漁協組でも「時が時だけに、今後のことも考え、もう少し慎重に行動してもらいたかった」とハタ迷惑な抜けがけ、年ごとに厳しくなるソ連の規制への配慮などからマユをひそめていた。

磐女卒三人娘が初公演

武蔵野音大生 ルーレ・コンサート

♪♪♪♪♪ いわき市出身の武蔵野音楽大同窓生で作っているグループ「ルーレ」（仏語・なめらかに）主催の「第一回ルーレ・コンサート」（同大同窓会県支部、市教委後援）が七日午後四時から、市文化センターで開かれた。

同グループは、磐女同窓生で、同じ大学で学んだ池内裕美子(二四)＝植田町＝、内田せつ子(二五)＝泉町＝、佐田洋子(二四)＝好間町＝さんの三人で今年二月、発足した若い音楽家の集まり。ふるさとに根を下ろし、地域の文化向上に貢献しながら、自分自身をもみがき合っている。同日のコンサートは同グループにとって日ごろの練習の成果を問う初めての試み。

コンサートでは、池内さんら三人がモーツァルトの「フィガロの結婚」など、見事な歌と演奏を披露したほか、同大在学中の四人の学生も応援に駆けつけ、管楽四重奏を友情演奏、会場を埋めた約三百人の聴衆から、盛んな拍手を浴びていた。

【佐田さんの伴奏で見事なソプラノを披露する池内さん】

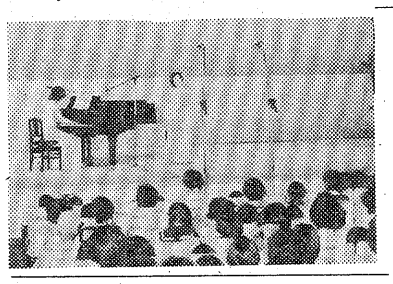

あす久之浜南町で消毒　いわき市久之浜大久支所は九日午前八時半から、南町地区で町内消毒を実施する。

海水浴場にも40万人

7日 夏休み折り返し点に

○…夏休みの〝折り返し点〟となった七日は、地元の人間にとってはこの夏最後の海水浴日和。いわき七浜は勿来の十五万人を最高に三十九万二千四百人（市観光課調べ）の海水浴客でにぎわった。

○…同日は、最高気温が二九・四度（午前十一時四十五分、小名浜測候所調べ）と平年よりは一・五度高かったが、風があり、むしろ涼しい感じ。加えて、水温も一八～二二度と昨年同様低く、泳ぐよりもむしろ海岸での〝甲羅干し〟の方が目立った。

○…県外からの海水浴客でにぎわう勿来海水浴場は人・パラソルの花が咲き乱れ、約一・五㌔間の砂浜は甲羅干しと磯遊びで埋まり遊泳禁止区域まで浴客でごった返した。この日の迷子は午前中だけでも四十人を数え、監視塔から〝親捜し〟の放送が一際高く響き、海水浴場周辺の駐車場はどこも満パイで、道路端駐車も多く、交通渋滞に拍車をかけ、海水浴場三㌔区間はいつまでもノロノロ運転が続いていた。

○…来週の日曜の十四日は、旧盆をふるさとで迎えるため都会からの帰省客でにぎわいが予想され、各海ともこの夏最後の〝御奉公〟。翌十五日には、海水浴場の整備本部も〝店じまい〟する。

【甲羅干しの目立つ海水浴場＝波立海岸】

死者1、不明1

6日

▽六日午後一時半ごろ、いわき市久之浜の波立海水浴場、波立薬師・弁天島鳥居下付近の岩場でカニ取りをしていた、須賀川市滑川字中町五七、農業菊地尚武さん(四七)が行方不明になった。すぐ地元の採鮑組合員などが付近を捜索、七日もいわきダイビングクラブ員三人が海に潜る一方、地引き網を張るなどしたが、八日午後二時すぎ、近くの波打ち際で水死体となって発見された。

この日、菊地さんは家族から一人離れてカニを取っていたもので、いわき中央署は、波の高い鳥居の裏側（わにが淵）へ行って高波にさらわれたのではないかとの見方を強めている。

▽六日午後二時半ごろ、いわき市平の豊間海水浴場で、同市小名浜下神白字狩亦六二ノ二三、会社員山口誠一さん(三七)が行方不明になったと、家族から同海水浴場警備本部に届け出があった。

すぐ、同本部で山口さんが泳いでいたと思われる海岸一帯を捜索し、七日も警備艇を出して捜したが、八日正午現在、山口さんはまだ見つかっていない。

いわき中央署の調べでは、この日山口さんは友人ら七人と同海水浴場に遊びに来たが、昼食後、みんなで昼寝をしていた時に一人で海に泳ぎに行ったらしい。しかし、目撃者がおらず、行方不明になった場所もわかっていないため、捜索は難航している。

埼玉の女先生 危うく助かる

三人が救い人工呼吸

七日午前十一時ごろ、いわき市小名浜下神白字畜所二先の通称・裏磯海岸で、友人と海水浴に来ていた埼玉県熊谷市榎木町、幼稚園教諭中森江美子さん(二〇)は泳いでいるうちに深み（水深二㍍）にはまっておぼれ、仮死状態となった。近くを泳いでいたいわき市常磐下船尾町歌川四ノ三、運転手大和田敏行さん(三〇)、同市小名浜字愛宕上七ノ一、大工鈴木貞光さん(三〇)、同字古湊一一七、船員佐藤孝次さん(三七)の三人が中森さんの姿を見つけて救い、人工呼吸をした結果、間もなく中森さんは息を吹き返し、大和田さんらが手配した救急車で磐城中央病院に運ばれ、手当てを受けている。

発会記念の写真展

いわき写親連盟

いわき写親連盟（菅野光義会長・会員十八人）発会記念の総合写真展は本社後援で、十一日から十五日まで市文化センター三階展示場で催す。

毎日午前十時から午後七時まで、展示品はカラー、モノクロパネル張り七十余点。会場では人気投票が行われる。

一家6人ケガ

七日午後三時半すぎ、いわき市常磐藤原町笠石一五一ノ二地内の県道（いわき～石川線）で、田人町黒田字久保一八、建築業緑川友次さん(三七)運転の普通乗用車がセンターラインをオーバー、対向してきた須賀川市館ケ岡字本郷一〇八、農業吉田弘徳さん(四三)運転の普通乗用車と正面衝突した。

この事故で、緑川さんが胸などを強く打って一カ月の重傷を負ったほか、吉田さんと吉田さんの車に同乗していた家族五人の合わせて六人が軽いケガ。

いわき中央署で原因を調べているが、吉田さん一家は海水浴から帰宅途中。

上好間で原っぱを焼く

七日午後零時十分ごろ、いわき市好間町上好間字小舘三六地内の原野＝同字三〇、無職別府忠興さん(六三)所有＝から出火、枯れ草十㌃を焼いて二十分後に消し止めた。平消防署で原因調査中。損害わずか。

きのう壇徒が手入れ

お盆を控えた恵日寺で

いわき市四倉町玉山の恵日寺では七日の日曜日、壇徒総出で寺の手入れを行った。お盆を迎えるために朝から境内にカマなどを持って集まり汗を流した。恵日寺内には平将門の娘滝夜叉姫や、海軍大将高木武雄氏らの墓もあり、同時に生い茂った雑草はきれいに刈り取られた。

きのう行われた恵日寺の手入れ

渡辺体協役員会　渡辺体育協会（中村純一会長）は九日午後五時半から、渡辺公民館で役員会を開く。議題は壮年ソフト、定庭バレー選手の選抜と練習日程、田人クラブとの親善試合について。

壮年ソフト、家庭バレー磐城地区予選会が二十一日小名浜高校で開かれる。

小島公民館で健康相談　いわき市内郷支所は九日午前九時半から十一時半まで、小島公民館で健康相談を受け付ける。

交通事故

（7日・県警交通企画課調べ）	発生	死者	傷者
いわき中央署	1	0	1
〃東署	0	0	0
〃南署	0	0	0
今年の累計	931	16	1,245

新装開店（八月十一日）
COFFEE&SNACK
ぶーめらん
名物 焼うどん
●いわき市平田町BON 2F
BON 2F ぶーめらん
フジコシ
平駅
ヤマニ書店
いすみや
ウタナベ時計
銀座通り

ご贈答菓子なら…
どら焼
●10コ入れ 650円
●15コ入れ 950円
●24コ入れ 1,500円
和洋菓子 みつの 旧柏屋平店
平大通り TEL・74－6422

あなたの職場のユニホーム
会社・病院・商店・学校・諸官公署・事業所
作業服・事務服・白衣
いわき市平字大町11
電話 (74)3788 (74)8056
鈴屋
直属工場・有限会社いわき縫製・内郷高坂町 電(26)2510

一日一日 確かに近づいてくるしあわせ
大ホールは180名様
中ホールは100名様
日本間は 80名様
❖挙式から記念写真 ご披露宴まで
ただ今秋のご予約承り中
総合結婚式場
内郷会館
いわき市内郷駅前 ☎26－3161代

読者の声

きょうのことば

道徳は常に古着である

（芥川龍之介）

湯本〝やっぺ踊り〟に一言

湯本　H・Y生

私は常磐湯本町のど真ん中、一番にぎやかな場所に住んでいる。先日いわきまつりのトップを切って、待望のやっぺ踊りが繁華街を練り歩いた。その華やかな行列が、私の家のすぐ目の前を通るのに、私は踊り手達が踊る姿を、見たことがない。せっかくおはやしに乗って踊っていた人達が、私の家の前の交差点までくると、警察官の指示に従って踊りをやめ、さっさと急ぎ足で通り過ぎてしまうからである。

やっぺ踊り当日は、交通が規制され、踊り手達が通り過ぎる間は、車はストップされているはずなので、交差点を踊って通るか、歩いて通るか、どちらにしろ、そう違いはないと思う。また、その歩いている行列さえ、時々中断して車を通すのは、どうしたわけでしょうか―。このため、一度崩れた踊りのムードが復調するまで、時間がかかり、とぎれとぎれのちぐはぐな踊りになってしまう。

それに新聞に発表された踊りのコースと、実際に通ったコースが違っており、見物人を慌てさせ、がっかりさせた一幕もあった。こうしたことは、今年に限ったことでなく、毎年のように繰り返され、少しも改善されていない。年に一度の町内挙げての祭り、みんなが楽しんで満足できるよう、来年は関係者の検討で、ぜひ改善していただきたい。

（高校生・17歳）

読者の声欄投稿規定▽住所・氏名・年齢・職業明記（匿名希望の場合も）▽字数六百字以内▽原稿は返しません

渡辺小でソフトバレーの講習会　渡辺体育協会は九日午後七時から、渡辺小学校で壮年ソフト、家庭バレーの実技講習会を開く。

今週の株式

＝仕手株中心の物色に人気＝

今週は環境面では大きな変化はなく、先週同様に仕手株を中心とした相場展開が続こう。

外部材料としては、福田首相が七日から十八日までASEAN諸国を歴訪するとあって、とりたてて材料となるものは見当たらないので、引き続き景気対策、ニューヨーク株式、円相場の動向などが注目されよう。公定歩合の引き下げ、大型補正予算を含めた景気対策論議が高まっているが、いよいよ具体化する段階を迎えているため、これへの期待が市況を支える最大の要因となろう。

一方内部面では、三市場買い残高が一月二十二日のピーク九千百四十二億円から七月三十日現在の七千百六十三億円まで二二％近い整理で底入れし、委託保証金率は現金部分なしの三〇％と四十六年十二月以来の低水準にあることなどから、仮需要を中心に相場のボリュームアップが続くとみられる。投信は依然として慎重な姿勢を崩していないものの、買い余力があるだけに市況の好転から多少姿勢を高めることもあり得るので、優良株が下げ止まれば買い注文も出てこよう。

こうしたことから、今週は夕ウの面では騰勢一服の場面も予想されるが、内部要因の好転を背景に依然仕手株中心の物色人気が続きそうだ。銘柄では呉羽化学、帝石、沖電気が注目しどころ。

（平・山吉証券調べ）

あすの運勢

小川石洲

八月九日（火・赤口）

【1月生】一進一退の運で思うようならない、現状守れ

【2月生】何でもほどほどが安全、無理すれば後悔す

【3月生】困難に負けずがんばれ、先行き明るいきざし

【4月生】多少曲折あるが前途明るい、辛抱しがんばれ

【5月生】頼る人はあてにならない、自分の実力でやれ

【6月生】くよくよ考えても進展しない、当たってみよ

【7月生】支えになる協力者を求めよ、独ばし自滅

株式・前場

週明けの市況は全般に八日運騰のあとだけに高値警戒感から買い手控え気分が強く、一服といったところだが、売り買いは交錯し好動きになっている。仕手株は先駆した値がさものは安いが、半面低位ものは循環物色の続くなかでしっかりとしている。また景気刺激策の期待から公共投資関連が上げ、引けにかけては機械が買いすまれた。薬品は全般に安かった。

主な高い銘柄は大都工十七円、長谷川工十八円、石井鉄三十円、積水ハ十二円、いすゞ十二円、東京放十五円。

主な安い銘柄は三光汽三十八円、呉羽化三十二円、藤沢薬十五円、日産ディ三十三円、トキコ十四円。

（地元銘柄）呉羽化七百三十八円、日煉瓦二百三十五円、常陽銀二百三十一円、七十七銀二百三十二円、常磐興百十六円。

東証ダウは二円三十九銭高の五千九十八円四銭。出来高は一億五千万株。

（平・水戸証券調べ）

会と催し

9日

【平市民会館】▽開成学習テスト会場（9時）

【磐城体育センター】▽住吉地区映画会（9時）▽小名浜海洋少年団訓練（14時）

【常磐公民館】▽洋裁サークル（9時）▽詩吟サークル（13時）▽ダンス研究会、手あみ教室、和裁サークル、青年セミナー（18時）

【常磐市民会館】▽寒川バンド（18時）

【ことぶき会館・いわき民報ビル】▽カネボウ化粧品販促会議（9時）▽ローターアクトダンス講習会（19時）

【しゃくなげ会館】▽岡田電気産業社員研修会（10時）▽読売育英奨学会（12時）

【常野美術ホール】▽三喜実和会（19時）

【いわき産業会館】▽開成学習研究所模擬テスト（9時）

【文化センター】▽平友の会例会、泰千家茶道サークル例会、磐陶会例会（9時）▽日本民踊平三喜会例会、卓球教室（13時）▽いわき小劇場例会、男声合唱例会、日常英会話講座、サークルコスモス、ユースホステル協会例会、心画会例会（18

市況

魚類

八日朝の小名浜港は冷凍ガツオの水揚げがあった。

【小名浜港】一本釣船一隻九十五トン　定置網船一隻〇・三トン　小舟七十六隻〇・九トン

▼冷凍ガツオ　九万五千㌔　二八〇一二六〇▼シュウリ貝　四百㌔　三七〇一三〇〇▼サバ　三百㌔　八〇▼ガラ　百五十㌔　一五〇〇一六〇〇▼畑イカ　百四十㌔　四六〇▼カイヤキ　千三百六十個　四〇〇一二六〇

【江名・中之作港】　水揚げなし

野菜

▼白菜八〇一五〇▼ニンジン二〇〇一一〇〇▼ゴボウ一七〇一一〇〇▼玉ネギ八〇一五〇▼キュウリ四〇一二▼ナス五〇一二五▼キャベツ八五一七〇▼サツマイモ二二〇一七〇▼ナガイモ六〇〇一四五〇▼シャガイモ六〇一二〇▼ササギ一五〇一五〇▼枝マメ二〇一五〇▼カボチャ七〇一一〇▼トマト一〇〇一二〇▼ピーマン二五一一五▼モヤシ八〇▼シイタケ一五〇〇一二〇〇▼根ショウガ二二〇〇一五〇〇▼ミョウガ一三〇〇一一〇〇（以上㌔）▼ホウレン草八〇一六〇▼菜類四〇一一〇▼ネギ一〇〇一八〇▼ニラ三五一二五▼春菊四〇一三〇（以上束）▼葉ショウガ一一〇一八〇（以上把）▼大根八〇一二〇▼キビ四〇一一〇（以上本）▼玉子一八一一五（コ）

果物

▼リンゴ三〇〇一一〇〇▼モモ四二〇一一二〇▼スイカ一〇〇一七〇▼プラム三五〇一二〇〇▼メロン一〇〇（以上㌔）

（丸平青果市場調べ）

みんぽう映画案内

※【平】

☆ひかり座（五・三〇）狼たちの影（七・〇〇）ザ・ディープ（長期上映）

☆聚楽館（五・四〇）新・青い体験（七・二〇）エクソシスト2（↓19日）

☆アポロ座（六・三〇）季節風（八・一〇）男はつらいよ・寅次郎と殿様（長期上映）

☆平東宝（四・二〇）青葉繁れる（六・〇〇）ハウス（七・三〇）泥だらけの純情（↓26日）

☆平東映（六・四六）サーキットの狼（八・一三）トラック野郎・度胸一番星（↓26日　翌朝四・三五まで）

☆名画座（五・五〇）実録スワッピング（六・五〇）処女失神（七・五五）檻の中の妖精（↓9日）

☆平ロマン劇場（六・一八）遠すぎた橋（長期上映）

☆東映パラス（六・四〇）セックス覗き百態（七・四三）痴漢しびれ（八・五一）私は犯された・肉ばなれ（↓12日　翌朝四・三三まで）

※【常磐】

☆三函座　悶々時代　少女悦楽のけぞり四畳半（↓9日）

※【小名浜】

☆国際　横須賀男狩り・少女悦楽　悪魔のうめき　ある強盗の手記（↓9日）

☆磐城座　泥だらけの純情　ハウス　季節風（↓21日）

☆金星座　犬神の悪霊　新・女囚さそり（↓19日）

☆銀星座　友よ静かに死ね　横断超特急（↓12日）

※【植田】

☆うえだ館　さすらいの二人　愛のエマニエル（↓9日）

☆中央館　女子学生㊙SEX実験　悶絶一夜妻　濡れた花弁の三姉妹（↓9日）

☆菊多館　グレートハンティング2　ドッグ（↓9日）

いわき民報案内広告

●一ダン四行　二千〇〇〇円
●同一広告五回以上掲載は一割引き・前納扱いです

家屋

高級アパート▽六畳、四畳半台所、バス、水洗トイレ付▽駐車可▽場所＝平・東町▽連絡先＝電㉒一〇〇五

アパート▽六畳、四畳半▽キッチン、バス、水洗トイレ付▽日照良駐車可▽場所＝明治団地▽電㉓〇四二五・㉓一三〇五

新築アパート▽六畳六畳DK（六畳）▽バス水洗トイレ駐車可▽場所＝高坂フジコシ店近▽連絡＝電㉒四二三〇（山野辺）

貸倉庫▽35平方㍍（10・5坪）▽場所＝平字五色町（山田医院そば）▽駐車場有り▽連絡先＝電㉔四六九八

新築貸店舗又は事務所向き▽33平方㍍（10坪）▽場所＝高坂フジコシ店近く▽駐車可▽連絡先＝電㉒四二三〇（山野辺）

アパート▽四畳半、三畳台所トイレ付き日照環境良▽場所＝平磐城高校入口バス停前▽連絡先＝電㉖四七〇四

貸家六畳、六畳、四畳半▽台所四畳半▽バス・トイレ付き▽日照良、駐車可▽場所＝平北白土▽連絡先＝電㉔五〇四七

新築アパート▽六畳、四畳半台所（四畳半）バス水洗トイレ付▽駐車可▽場所＝明治団地▽連絡先＝電㉒五三八一

新築アパート▽六畳、四畳半台所（四畳半）バス水洗トイレ付▽駐車可▽場所＝好間町下好間▽連絡先＝電㉓六三〇八

高級アパート▽六畳、四畳半台所（四畳半）バス水洗トイレ付▽駐車可▽場所＝泉ニュータウン▽連絡先＝電㉒五三八一

高級アパート▽六畳四畳半台所（四畳半）バス水洗トイレ付▽駐車可▽場所＝平下平窪▽連絡＝電㉒五三八一・㉓九八五三

新築アパート▽六畳、六畳台所（四畳半）バス水洗トイレ付▽駐車可▽場所＝八ツ坂団地▽連絡先＝電㉒五三八一

譲る土地付高級住宅地一三一一平方㍍七〇坪建物一三九平方㍍二四坪▽場所＝明治団地総額一二五〇万連絡電㉑一三〇七

新築アパート▽3DKガスぶろ水洗トイレ物置付▽他に2DK有り▽環境良駐車可▽場所＝明治団地▽電㉒一四四五

新築高級アパート▽六畳六畳台所五畳▽バス水洗外設備良日照良駐車可▽場所平中神谷バス停瀬戸入口歩一分㉞2887-5

高級新築アパート▽六畳六畳四畳台所ふろ水洗駐車可日照良▽場所＝平七軒町38荒川商店近・平一小中区▽電㉓三三八〇

貸家▽平屋建▽六畳六畳四畳半台所トイレ付▽日照良好▽賃一万五千▽泉町滝尻字南坪▽連絡先＝電㊻四一〇八・大平

マンション▽六畳六畳台所四畳半バス水洗トイレ温水器付▽駐車可▽場所＝内郷小島（市庁舎川向い）▽電㉗四四二三

募集

集金男子アルバイト募集二名勤務午後一時▽学歴不問▽日給三千円～七千円▽普免要連絡先『三愛学習』電㉔八六〇八

調理師見習い▽若干名▽年齢25歳まで▽女性従業員募集▽若干名▽年齢45歳まで▽時間後4時30分～10時▽電㉓九四一〇

急募主木作業員5名▽常用臨時ともども可▽委細面談▽履歴書持参▽平字正内町一一六（株）程塚建設　電㉑一五三一

女子従業員▽年齢30歳まで▽給与・時間委細面談▽平字三倉コーヒー・バンカー▽連絡電㉓六二九八・㉑三一四四

理容師募集（女性）委細面談ひふみ理容所▽連絡先＝電㉒四〇四三

急募女子従業員女子パート男の上▽だれにでも出来る軽作業▽下好間渋井新生物産電㊱五七七八

急募ファッションアドバイザー▽女子高卒以上30歳位まで健康な方▽履歴書持参のこと委細面談▽連絡先＝電㉔七七六四

急募女性求む▽数名スナック『リリー』▽電話連絡＝昼㉑二九九三・夜㉓九六一五

急募

◆駐車場管理人（男）若干名
年齢不問　委細面談
山崎エンタープライズ
平谷川瀬字堂ノ入　電㉔8050

オカト貸衣裳店
いわき市平字五町目四（釜屋横通り）☎74-5883

募集
▼調理師（洋食）喫茶バーテン　2名
▼ウエートレス（若干名）・ヒルの部9～5時・よるの部5～10時・6～10時
▼高給優遇・委細面談
コーヒーと食事のビオロン
下神白バス停きわ
小名高・水産高入り口　電54―9933

女性急募
◆年齢　18～30歳ぐらいまで
◆アルバイト可　◆寮託児有
◆二交替制　■高給優遇
●給与　5,000＋α/日
●勤務時間相談応ず
パブぱらだいす
TEL・㉑3180屋・㉓2125夜

清掃婦募集
年齢不問…1名
時間＝朝9時～明朝9時まで
隔日勤務
鹿島街道沿い
ホテルニュー・東京
電58―2821

急募
●女子事務員　若干名
給与　7万5千円以上
独身者　経験不問
●集金業務員　若干名
運転免許有者（バイク可）
高齢者に限る　高給優遇
●面接日　8月9日・10日
若木ヘヤー株式会社
平字倉前87ノ1　電㉒3799

急募
◆男子社員　3名
学歴・年齢不問
◆婦人パート
1日5時間以上働ける方
ジャノメミシン平支店
平字五町目6　☎74―3342

募集
トルコ
スチュワーデス
新装オープン！
●ボーイさん　若干名（普通免許所有者）
●ホステスさん若干名（高給優遇・委細面談）
小名浜字中坪／㊸4432

急募
経理事務員
男女・年齢不問
委細面談　履歴書持参
いわき鶏卵
平・正内町　電21―3135

53期社員募集
▷商業資本貸与
▷独立営業社員……30名
▷内職準社員……40名
▷在宅紹介社員……50名
男女可、経験年齢不問努力家を求む　託児所有
履書持参来社こう委細面談決定　平塩字中島町6―2
（株）シャンソン化粧品人事
電22―4777・22―4542

青写真はコピー事務機
小名浜大原字堀米一七六―八
☎(92)4982

＊入学随時
久保田着装教室
平・白銀町（丸萬ビル一F）電㉔五二七四
■小名浜教室　電㊷二〇五八

●日動火災海上代理店
宅地建物取引業福島県知事免許（一）一一一〇号
泉井不動産有限会社
いわき市平字一町目三一　☎㉒一八八三

福島県知事免許(1)第966号
達美通商株式会社
いわき市平字五町目　電21―1911

マンション	平駅から徒歩5分 6畳、4畳半、台所4畳半 バス、トイレ付 賃3.2万　協2カ月　（代理）
マンション	平・新田前 6畳（洋）6畳（和）台所4畳半 バス、トイレ付 賃3万　協2カ月　（代理）
売地	平・自由ケ丘　住宅環境抜群 330平方㍍（100坪） 3.3平方㍍　7万　（代理）

売地・貸地・アパート・貸家多種あり

〝誠意〟と〝技術〟の程塚建設
工場・倉庫　3・3平方㍍　7.5万から
住宅（木造）3・3平方㍍　20万から
上記以外の建築何でもご相談下さい
住宅・国民金融公庫手続き代行いたします
住宅建築希望のお方には借地を用意しております
場所＝平中平窪　療護園入り口
建設業登録　般50　7271
株式会社程塚建設
いわき市平字正内町　電㉑1531代

売地	常磐湯本町　住居専用地域 温泉街近し　即建築可 342.6平方㍍（103.6坪） 3.3平方㍍　8万　仲介
店舗	常磐湯本町　スナック居抜 電話付　33平方㍍（10坪） 委細面談　借家 権利金共　総額370万　仲介
貸家	常磐水野谷　新築2階建 8畳7.5畳6畳　駐車完備 ベランダ　流し台浴槽付 協1敷1　月3.3万　仲介

福島県知事（1）第1118号
高島不動産
郷ケ丘1丁目　高島屋グループ2F
☎22―3743

ハイセンスな流行品を多数取りそろえてあります
紳士の礼服ハワイ
婦人の礼服イギン　代理店
繊維卸問屋ほていや
平・大町　電㉒一七二一代

残暑お見舞い申し上げます
秋立ちぬ……おつな料理に　うまい酒
■大小宴会承ります
一品料理一楽
平・南町　電㉓七七六六