夕刊
いわき民報
郵便番号　970
いわき市平字田町63－7
いわき民報社
振替口座（郡山）4028
本社　0246 ㉓1666
小名浜支社　0246 ㊷3560
常磐支局　0246 ㊷2380
勿来支局　02466 ㉒2903

財政構造改善委員会が発足

51年度は 3年ぶりに黒字

建設事業費ねん出へ

市が硬直化にメス

いわき市は二日、硬直化が続いている市財政を建て直すため、庁内に財政構造改善委員会（委員長・坂本平助財務部長）をつくった。市の経常収支比率は昨年度八八・六%。やや持ち直したとはいえ、依然として"赤信号"がともっていることから、これを自治省標準七五%に近づけ、人件費や扶助費などの経常経費に食われている一般財源を、より多く建設事業費に振り向けようというもの。市は四十八年暮れの石油ショックによる財政危機はひとまずしのげたとしており、今後は"慢性硬直病"の克服に本腰を入れる。また、五十一年度普通会計は単年度収支で三年ぶりに二億六千八百万円の黒字決算になる見通しがついた。

委員長に坂本財務部長

経常収支比率は経常経費のために、市税、地方交付税などの一般財源がどれだけ充当されているかを示すもので、一般に八〇%以上になれば地方公共団体の財政事情は「硬直化」していると考えられている。経常経費には人件・扶助・公債費のほか、物件・維持補修・補助費の三つが含まれており、いわき市の場合、四十八年度以降八〇%を超え、五十年度には合併後の四十三年と同じ八九・二%までハネ上がった。

五十一年度に例を取ると、経常一般財源百七十七億四千五百万円に対し、経常経費は人件費百三億円、扶助費十三億三千万円、公債費十五億円など計百五十七億二千二百万円。残りの二十億二千三百万円しか、道路、学校その他の建設事業費に振り向けられなかった計算になり、公共施設などの整備水準は、他市に比べて低く推移せざるを得ない状況にある。

このため、石油ショック後の五十年七月、市は財政緊急対策実行委員会を設置し、当面する財政危機対策として、職員定数の三十人減、管理職の勇退年齢引き下げ、超過勤務手当の三〇%節減、法人市民・都市計画税引き上げ、し尿くみ取りをはじめとする使用・手数料アップなどの"応急処置"を矢継ぎ早に実施した。

この成果がいちおう上がったため、今回、同実行委を発展解消し、根本的な財政構造改善に全力投入することになったもので、財政委員会では①経常経費の適正化②公共施設管理運営の見直し③財源確保対策④各種団体補助金の再検討⑤超過負担解消策―を調査し、市長に"処方せん"を提出するとしている。これによって最終的には、市の経常収支比率を類似都市並に八〇%前後まで抑え込みたい考え。

"火の車"の台所

船員は"棒受け網"の整備に追われているが表情は明るい

豊漁予報に意気込む

サンマ 特に休漁船の38隻

大型船（四〇㌧以上）のサンマ漁は十日に解禁されるが、いわき市内の各漁港では乗組員が青竹や集魚灯の取り付けに汗を流している。市内からサンマ漁に出るのは八十一隻（小型船三隻を含む）で、うち三十八隻がサケ・マス休漁船。

サンマ漁は北洋サケ・マス漁の"裏作"といわれ、例年だと五～七月のサケ・マス漁を終えた船が八～十一月の間、南千島列島から親潮にのって銚子沖まで南下するサンマを追い続ける。

ところが、今年は日ソ漁業交渉で漁獲割当量が大幅に削減されたことにより、サケ・マス船七十八隻中三十八隻が休漁を余儀なくされ、乗組員はこの三カ月自宅待機をしていた。

このため、休漁船員のサンマ漁への期待は大きく、中之作漁協では出漁船十七隻中半数以上の十一隻（六一%）が休漁船で、その一つ「第32北州丸」の船主坂部昭男さん㈥＝同市中之作字榎戸一一＝は「私も乗組員もとにかく一日も早く出漁したいとそればかりを考えている。サケ漁には及ばないが、ともかく漁をすることが先だ」同じく休漁船小名浜港所属「第38瑞宝丸」の船長佐藤繁さん㈥＝同市小名浜大原字南岩ケ塚二一ノ一八＝も「ほとんど何もしないで家にいたんで体がナマッちまった。サンマで遅れをばん回するよ。去年の水揚げは七千万円だったが三、四〇%増が目標だ」と久しぶりの出漁を前に明るい表情だが、真剣そのもの。

各漁船は解禁の十日の前、八日ごろから、盆明けの二十日にかけ全船出漁する見通し。

水落佈子の七宝展

本社後援 5日からいわき画廊

いわき民報社後援水落佈子七宝展は五日から八日まで、いわき市平字三町目三三、いわき画廊で開催される。

七宝彫金教室を九月から開校するのを記念して催されるもの。古い伝統を生かした生活工芸品を鑑賞しようというのがねらい。

新味の魚清
平・二　電七四―二六三三

本日16ページ

いわき抄

▼…猛暑が続いている。心配された台風6号も向きを東へ大きく変えたため、まずはひと安心である。とはいっても海はうねりが高くなるから、海水浴場では"土用波"にご用心である。きょうから始まったいわきの夏まつりも天候に恵まれて、ますますのフタ開けであった。今晩は常磐のやっぺ踊り、あすは小名浜の天狗踊り、明後五日は同じく小名浜で花火大会、六日から八日までは平の七夕まつりと続く。月遅れ盆を前に、いわき地方は"夏まつり"一色というわけだ。

▼…夏祭りといっても昔の祭りと、今の祭りにはちょっと味わいというか、ムードが異なるように思える。現代っ子らしく祭りを観光と割り切っているからだろうか。もともと祭りというのは、人間のもっとも純粋な生存表現といってもいいだろう。暮らしていく上の苦しみ、恐怖、悩み、けがれといったものを神に祈り、あるいは感謝してやってきた、その行事が祭りなのである。日本の夏祭りを一べつすると盆の御霊祭と疫病退散を願う疫病祭である。夏に集中しているのは、この時が一年を通じて、もっとも病気が多かったというためであろう。それにひきかえ今の夏祭りはレジャーが中心である。気分転換で健康にプラスさせようというのだ。大いに楽しむことである。

軽くて、コンパクトな
補聴器
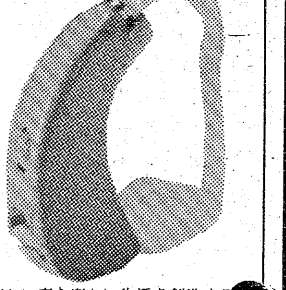
美しい音♪楽しい生活を創造する
オモト
平・二町目店・駅前店・中央通り店

秋のご婚礼展示会
8月6日(土)・7日(日)　午前10時～午後5時
場所・内郷会館全館
ご来場のお客様にはもれなく粗品を　またご予約のご両家様には記念品をご用意いたしております。

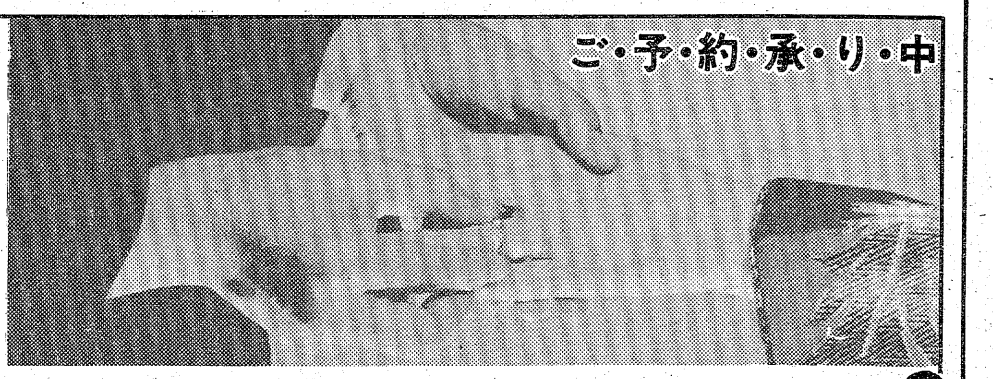

もうすぐおよろこびの日をお迎えの皆さまのための　ご結婚に関するすべての展示会です。
豪華な衣裳をはじめ　お料理・お引物までひと目でご覧いただけるほか　挙式からご披露宴までのご予算についても　ご相談を承ります。およろこびのお二人はもとより　どうぞご家族お誘い合せの上お気軽にご来場いただきますようご案内申しあげます。

今秋挙式のご予約をいただいたおふたりには豪華な組座ぶとん　またはステキな旅行用スーツケースを差し上げます。

ご結納の祝宴を無料で！
最近は　ご両家が集まって結納をとりかわすことが多くなっています。当会館ではご予約のご両家様結納の祝宴を無料でお引受します。

展示協賛店
婚礼衣裳　佐藤衣裳
婚礼引菓子　常磐貸衣裳センター
婚礼口取　松月堂
婚礼引物　かまぼこの丸徳
ふとんの吉徳
リビングショップたけだ
家具のマルミヤ
ギフトショップ・ダイワ物産
婚礼写真　内郷会館写真部
印刷物　東京電子プリンター
婚礼生花　フラワーザブン

忘れ得ぬ
生涯ただ一度の日
およろこびを心ゆくまで
一日一日確かに近づいてくるしあわせ
総合結婚式場
内郷会館
いわき市内郷駅前☎(26)3161㈹

飲酒運転追放パトカー同乗記

検問知ってUターン
夫と交代、妻が安全運転

いわき中央署は八、九の両月を「酒飲み運転追放特別月間」として一日、強力な取り締まりをスタートさせた。この日は毎月恒例の公開取り締まり日とあって、検問の実態を追った。以下、パトカー同乗記。

午後9時35分＝生亀副署長が「酔っ払い運転の車は一台も逃がすな」と訓示。パトカー七台に四十人が分乗し、出動。

同10時＝記者の乗った車は初めの検問地、小川町西小川字舘地内の県道（小川～赤井～平線）に到着。通行車両は少ないものの、県道（いわき～古道線）の"裏街道"として、酒酔い運転の多い所で有名という。一台目の車を検問中、後続の車が取り締まりに気づいて引き返す。「酒飲みか、無免許か」―同字猿倉地内までデコボコ道を追跡するが逃げられる。よほどこのあたりの道に詳しい人間らしい。「ああいうのが事故を起こすんだ」と署員の一人。以後十数台の車を検問するが、違反者はない。

同10時45分＝第二の検問地へ向かったため、現場を離れる。取り締まりがあることを知っているためか、車の数が平日より極端に少ない。

同11時＝パトカーは平字北目町の「ひらかわ橋」手前に到着。ここは平の飲み屋で酒を飲んだ帰りに通る車が多い。さすがに車もひんぱんにやって来る。一時間に約百台を取り締まるが、ここでも違反者はゼロ。飲んだ夫に代わりハンドルを握る妻、オシドリ夫婦にあてられた車も。場所を変える。

午前0時15分＝三番目の検問場所である平・九品寺地内の交差点に到着。車の姿はほとんど見当たらない。「日曜に海へ行った疲れで、今日は早く帰って寝てるのかな」と署員。三十分間に十数台を検問したが、違反者なし。結局約三時間の検問で酔っ払い運転はゼロと、一同拍子が抜けたような、ホッとしたような。

同0時50分＝市内をパトロールしながら帰署。途中、署員が「取り締まりの日だけでなく、いつもこうだといいんだがなぁー」という言葉が印象的だった。

【"酒飲み運転はしていないか"と目を光らせる中央署員】

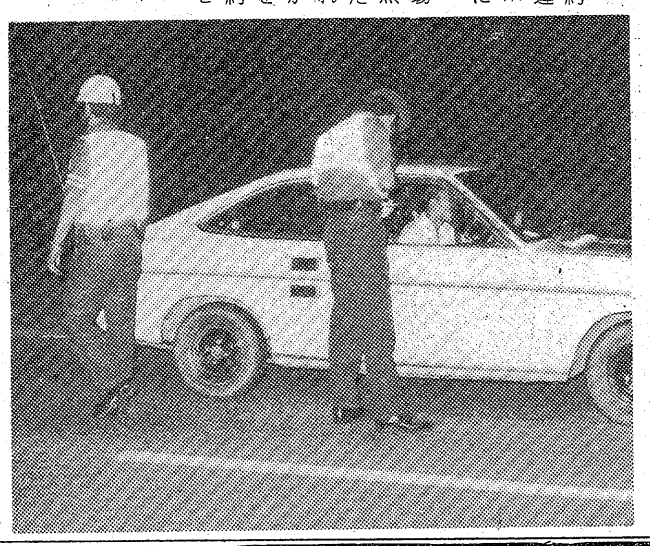

◇この日の検挙状況＝酒気帯び二人（うち逮捕一人）、速度違反三十四人、免許証条件違反一人の計三十七人。

船長、漁労長を書類送検
名浜海保（きょう小）沈没した第8瑞宝丸

小名浜海上保安部は、さる一月二十日早朝、塩屋埼沖でシケに遭い沈没、死者二人、行方不明者二人を出したいわき市小名浜字栄町、にんべん商店（馬上正男社長）所有の「第8瑞宝丸」（五四・二㌧）＝佐藤繁船長（四〇）ら八人乗り組み＝の遭難原因を調べていたが、三日午後、航行法や網の積み方を怠ったのは船を預かる船長と漁労長の責任として、佐藤船長と小松明漁労長（四〇）の二人を業務上過失往来危険、業務上過失致死の疑いで地検いわき支部に書類送検した。

瑞宝丸は一月二十日午前一時二十分ごろ、小名浜港を出港し漁場へ向かっていたが、同五時ごろ、塩屋埼南東三十六㌔沖合でシケに遭い遭難、沈没した。

この事故で同市小名浜下神白字綱取二五、佐藤船長と同字弥木太郎一四ノ六、小松漁労長ら四人は助かったが、同市小名浜字林ノ上九、機関員川島竹雄さん（当時五十三歳）ら二人が死亡。同市小名浜大原字堀米四四ノ二、機関長山田秀雄さん（同四十歳）ら二人は行方不明となった。

海上保安部では、救助された佐藤船長や小松漁労長などから事故当時の模様を聴いてきたが、これまでの調べだと、海は出港当時穏やかで、沖に出てから船長は仮眠のため小松漁労長と交代した。ところが、しばらくして北西の風十五、六㍍と強まり、海が荒れ出し、同四時半ごろ、左舷に傾き浸水、同五時二十分ごろ沈没した。

事故の原因について同海保では、本来なら船体中央に積むべき魚網をブリッジの左側に置き、それが波をかぶって荷崩れし、船首左舷に移動したため、かぶった波を吐き出せず、さらに、ハッチがはずれて船そうに水がたまって復元力が弱まり、ローリングしながらしだいに左側に傾いた。

小松漁労長は左旋回し、網を右に動かそうとしたが、一回転したところでクラッチか、かじの故障で前進不能となり、横波を受け沈んだものとみている。

事故の責任については、佐藤さんは船長として荒天に対する判断を誤り、漁労長に指示を与えず交代、網を固定しておかなかった。また、小松さんも海がシケてきたことを船長に報告せず、そのまま航行を続けたとしている。

岡部同海上保安部長は「佐藤船長、小松漁労長ともなんとかして事故を食い止めようとしていたようで、この二人を責めることは酷だと思うが、責任の所在だけは明確にしておかねばならず、送検に踏み切った」と話している。

これに対し、佐藤船長は「これだけの事故を起こしたのだから、送検されるのは当然だと思う」と、言葉少なに話していた。

厚かった"全国の壁"
少年サッカー　小名浜東緒戦失う

第一回全日本少年サッカー大会は二日始まり、東京・よみうりランドサッカー場に全国から三十二チームが参加、八ブロックに分かれて予選リーグ一回戦を行った。

いわきからは小名浜東チームがGブロックに出場、県、東北大会と圧勝し、全国大会でも大いに期待が持たれたが、全国の壁はさすがに厚く、富山大付属小に2―1で惜敗した。第二戦はきょう三日、長崎県代表の土井首サッカースポーツ少年団と対戦した。

◇Gブロック一回戦
富山小 2（0―0、2―1）1 小名浜東

磐女3回戦で惜敗
全国高体バドミントン

昭和五十二年度全国高校総合体育大会は一日、岡山県陸上競技場で開会式が行われ、岡山県を中心に十三日まで熱戦が続けられている。

いわき市からは役員、選手合わせて十一校百二十七人が十一種目に参加、健闘が期待されている。

二日はいわき勢の先陣を切って磐女のバドミントン部が出場。女子団体で一回戦平安女学院、二回戦巣鴨女を共に3―0で破ったものの、三回戦では新潟青陵に3―1で惜敗、姿を消した。

磐女バドミントン部の成績は次の通り。

▽女子団体一回戦
磐女 3―0 平安女学院（京都）
▽同二回戦
磐女 3―0 巣鴨女（東京）
▽同三回戦
新潟青陵 3―1 磐女（新潟）

小川支所で心配ごとの相談　いわき市小川支所は四日午前十時から午後三時まで、同支所で心配ごと相談を受け付ける。

平野球クラブ

◇八月大会（3日）
オールエース 000 010 1
ヤンヤンズ 040 00× 4
（オ）泉―斎藤
（ヤ）米野―小野

磐農ナイン出発
上潮にのり東北大会へ

四日から福島市の信夫丘球場で行われる第二十三回軟式野球東北大会に出場する磐農ナイン＝吉田秦久主将、部員二十一人＝は、三日午前六時五十分植田発急行「いわき1号」でいわき市をたった。

同校軟式野球部は昨年四月、同好会を経て部に昇格、正式に高野連に登録した新興チームだが、今春の地区大会で初優勝したのをはじめ、県大会出場を争う六月の同大会でも接戦の末優勝、県大会では決勝で川口高を4―1で下し、みごと東北大会出場を決めた。

この日は植田駅のほか北部地区のナインも平駅から合流、前日の特訓の疲れもみせず、龍田光司部長、田中正彦監督とともに福島市に向かった。

【植田駅の改札を通る磐農ナイン】

あすの大気汚染予報

◇硫黄酸化物
【安全信号】大気汚染は少なく、濃度は〇・一㍉（一時間）を超えないでしょう。
◇光化学スモッグ
【安全信号】発生の恐れはない見込み。

あすの停電

▼好間地区＝（9時～12時、13時～16時）上好間の一部

天気予報

（小名浜測候所調べ）
【今夜】南寄りの風、晴れ時々曇りで、宵のうち山沿いでにわか雨の残るところある。
【明日】南寄りの風、晴れのち曇ってにわか雨か雷雨がある。
【海上】今夜、明日ともうねりがやや高くなるので注意。
【気温】▽2日＝最低21・3度（平年21・0度）最高27・1度（同27・5度）

玉半提供㉓九五九一

あすの暦
8月4日（木）
旧暦 6月20日 勝先
六曜 4・43
日出 18・41
日入 21・24
月出 9・31
月入 6・25
満潮 19・05 0・38
干潮 12・42

人事消息

◆郵政省郵務部管理課課長補佐から、常磐郵便局長に栄転した菊池義昭氏は三日朝、着任あいさつに来社。

母 芳賀カメヨ は病気療養中のところ八月二日午後一時七十五歳で死去いたしました　ここに生前のご厚誼を深謹んでお知らせ申し上げます
追って葬儀は八月四日午後一時自宅を出棺いたします
昭和五十二年八月三日
いわき市平泉崎字向原六
喪主 芳賀
夫 芳賀
友人代表 渡辺
外親類 伊佐雄
一同 忠義 昇

父 高木保次郎 は入院加療中のところ八月二日午後四時四十分八十歳で永眠いたしました　ここに生前のご厚誼を深謝し謹んでお知らせ申し上げます
追って葬儀は八月四日午後一時自宅を出棺いたします
昭和五十二年八月三日
いわき市平字鎌田町三三
喪主 高木義明
男 高木益利
男 高木登
外親類 一同
井筒屋商店

Ⓙ Ⓞ Ⓚ Ⓞ ・ Ⓛ Ⓔ Ⓣ Ⓣ Ⓔ Ⓡ
月々3,500円で…
大型冷凍・冷蔵庫がお手元に…
プラス下記商品1点無料進呈
（一例）
SR-726F ¥139,800の品
特別価格 ¥126,000
第1回支払 ¥4,200
第2回以降 ¥3,500×19
ボーナス ¥20,000×4（7・12）
〈景品〉
①食器乾燥ケース ¥9,400の品
②ミニ計算機 ¥8,500 〃
③ミキサー ¥8,900 〃
④オーブントースター ¥8,950 〃
お気軽にご相談ください
●家庭電化製品●ご贈答用品
常商 ジョイルーム
常交商事株式会社 ☎21―4011
しあわせひろげる常交グループ

夢をつたえる
おいしいが橋！
ブランデーが香る
スウィートな味
シェリブラン®
松月堂
本店／いわき市平銀座 ☎（23）1551

名代 おでん やきとり
久松
平・新田町 電74三七九一

肉の御用は
下坂食肉店
好間町 電36 三三二四 五五二五

家庭菜園・菊作り・苗床・花作り・庭園造りに
特殊肥料 グリーン堆肥
製造元 常磐坑木株式会社 林産加工場
いわき市内郷高野町広萱一 電29〇四七四

寿司は大衆の味
おいしくて
安いから
びっくり
江戸前寿司
花扇
平・南町 電74―7877

越 フジコシ
ワレモノの地方発送承ります
いままで地方発送ができなかった日本酒や洋酒それにカルピスなどのワレモノの発送ができるようになりました　もうすぐお盆です
お中元のもれはございませんでしょうか　全国どこまでもとはいえませんので詳しくは係員にお聞き下さいませ
キリンシーグラムセット 三、〇〇〇円
サントリーウイスキーセット 八、〇〇〇円
（平店本館三階売り場）

復刻本 25日発売予定 予約受け付け中

〝東海遊侠伝〟

いわきが生んだ明治の歌人 天田愚庵の名著！

いわきが生んだ明治の歌人天田愚庵が明治十七年、輿論社から発行した「東海遊侠伝」は清水次郎長物のタネ本として非常に珍しい本であります。この本をお持ちのいわき市常磐湯本町三函二一四、鈴木良一氏のご好意で本社が復刻本を出版することになりました。原本をそっくり忠実に復刻し、天田愚庵研究の第一人者中柴光泰氏（いわき短大学長）に解説文をお願いしました。

B6判、二百十六ページ、定価一冊二千円（送料は別）、化粧函入れ。発売は八月二十五日の予定ですが、一日からいわき民報社及び支社局で予約を受け付け中です。皆様の書架にぜひ一冊お備え下さるようお勧めいたします。

いわき民報社

生物はなるべく火を通す

食中毒シーズンに注意

食中毒予防と食品衛生思想の高揚を促す「食品衛生週間」は一日から始まったが、平保健所は管内でも先月十一日、鮮度の落ちたシュウリ貝をゆでて食べたのが原因で、家族三人が食中毒を起こし、医療機関で手当てを受けており、また県内の各地区でもこのところ魚介類、仕出し弁当などが原因となった食中毒が相次いで発生している。こうしたことから同保健所は、食品業者はもちろん一般市民に対しても食品の取り扱いには十分気を配り、食中毒を予防してほしい、と注意を促している。

例年のことながら八、九月は食中毒が多発する。これは他の月と比較すると〝菌〟が付着しやすい魚介類などのナマ物類が多く出回るためではないか、と同保健所は話している。ところが昨年は、例年にない冷夏で、〝菌〟の繁殖が抑止されたこともあって食中毒は一件でこれまでの最低を記録した。

それに対し、今年は管内ではまだ一件しか発生していないが、このところ県内の各地区では、高温、多湿という〝菌〟の繁殖しやすい気象条件で経過していることなどもあり、ナマ物の魚介類や仕出し弁当が原因の食中毒が発生している。食品を清潔に取り扱うのは当然だが、また高温時には〝菌〟の繁殖力もおう盛になるので、ナマ物類は鮮度が高いからといっても過信は禁物。なるべく〝火〟を通してから食べることだ。

なお、同保健所は食中毒予防のポイントとして、①冷蔵庫は〝保管庫〟でないので過信しない②台所・調理器具は常に清潔に③調理前には必ず手を洗う④ネズミ、ハエ、ゴキブリを追放する―ことなどを食品業者、一般市民に呼び掛けている。

【防犯ポスターの審査会】

白井さん高校の部で1位

防犯ポスター入選者

磐城地区防犯協会といわき東署は三十日朝、同署道場で管内の小・中・高校生を対象に募集していた防犯ポスターの審査会を開いた。

審査員は元教員の古沢定義さん、友部同協会長、栗城同署長で、八十点の応募作品から、高校生の部では上半分でタバコを吸い、下半分で泣き伏している若者を描き「あなたの心は泣いている」と書き入れた小名浜高三年の白井由美子さんの作品を一位に選び、中学生の部ではタバコを大描きして「タバコはまだ早い」という小名浜一中二年古泉竹雄君の作品を、小学生の部では手にカギを握っているところを描いた小名浜西小五年皆川純子さんの作品をそれぞれ一位に選んだ。このほか二、三位をそれぞれ二点ずつ、合計十五点を選び、一、二位の作品は九月末の県の審査会に出展する。

同協会では一～三十一日まで、小名浜名店街の催し場に全作品を展示し、市民に防犯を呼びかける。

二、三位の入選者は次の通り。

【高校の部】▽二位＝金沢昭子（小名浜高一年）平子君江（同二年）▽三位＝泉谷田美子（同一年）伊藤邦太郎（同）

【中学の部】▽矢内理恵（小名浜一中二年）鈴木美恵子（同）▽三位＝石川正樹（同）渡辺君枝（同）▽努力賞＝高野美千代（同）

【小学の部】▽二位＝菊池景子（西小六年）猪狩謙一（同五年）▽三位＝久保田和子（同）武山忠弘（一小五年）▽努力賞＝小野賢（西小五年）

商店街

せきはらで＝平字一町目の食器のせきはらでは、8日まで夏物処分。

ことぶき会館で婚礼展示会＝平字田町のことぶき会館では、6、7日の両日、ご婚礼総合展示会。

いよ寿司新装開店＝いよ寿司が2日新装開店。電(63)五六八〇番。

ミドリカワクリーニング新装開店＝小名浜大原字堀米にミドリカワクリーニングが開店。

スナックれもん新装開店＝小名浜字船引場にスナックれもんが新装開店。

シルクロード新装開店＝小名浜大原字堀米、磐城保健所前に喫茶シルクロードが新装開店。

こむろ大バーゲン＝小名浜ショッピングセンター、靴のコムロは夏もの一掃大バーゲン。

100貨店

このところ配達される雑誌の表紙が、ハダカの美女ばかり。美女や女のハダカをのせさえすれば視聴率ならぬ購読率が高まるとの方針らしい。女性のハダカは、海水浴シーズンが絶好のチャンス、ハダカになるにも、たいして苦にはならないだろう。俳優とか、タレントなどではお金がかかる。そこで素人の中から発掘する方法が考えられる。その方がフレッシュな感じを与えることになる◆海水浴場に行ってみると、時おり、すばらしいプロポーションと美しい表情をもった女性に出会う。だが、他人である以上、勝手に撮影するわけにはいかない。よく海水浴場でカメラを持参しているのをみかける。望遠レンズを使っている。おそらくのぞきに使っているのじゃないか。遠くからのぞかれているかもしれない、と知ったらおどろくだろう◆平に有名な作家が来た。そのとき、待ちかまえていたカメラマンが、パチパチ撮影した。すると、その作家は、急に不気嫌な顔で「ひとには肖像権というものがあるのです。本人の許しをえないで勝手に撮影されては困る」と、いった。肖像権／とは、自分の顔に関する権利とでもいうものだろう◆撮られてまずいとか、いやな表情のときがある。それを無視されることは人権同様に耐えられない。だから撮影を拒絶する権利があるというさて、肖像画を依頼した場合、口元が気にくわないとか、目元がいやだとかいって、少々手直ししてもらうことがある。それも部分的に手を加えたのでは、似て非なるものになるので部分的に修正する場合は全体的に手を入れるという◆例えば、ふだん口元のゆるんだ人の口を結んだ型にすると、ゆるんでいるだけ長いアゴがつまるから全体の調子がくるってくるわけ。だから勝手に表情はなおされない。（龍人）

霧の旅路（174）

海渡英祐 作
由谷敏明 画

灰色の背景（三）

石崎は、一流ホテルの中のレストランへ加奈子を案内した。

以前から、彼は相当な見栄っぱりで、デイトのときなどにも、かなり無理をする傾向があったが、別れた女と話をするのに、こんな場所を選ぶところにも、そうした性格があらわれているのかもしれない。それとも、この夕食は、彼女へのせめてもの罪ほろぼし、というつもりなのであろうか。

食事がすむまで、石崎はとりとめもない話をするだけで、なかなか本題にはふれて来なかった。レストランの中には客はあまり多くなく、落着いた雰囲気で、たしかに話をするのは、都合がよさそうな感じである。

追加の飲みものを注文すると、石崎はおもむろに口を開いて、

『最初にことわっておくけど、僕は個人的に、曽根には何の悪感情も持っていない。それどころか、高校時代の友人として、彼には好意を抱いているし、ある意味では高く買ってもいる。だから、何も問題がなければ、きみが彼と親しくなるのは大歓迎で、無理やりにでも、きみたちをくっつけたいくらいなんだ。それはわかってくれるね？』

『ええ……あなたと曽根さんとは、以前は仲のよいお友だちだったの？』

『仲のいいライヴァル、というところかな。曽根は理科系の頭で、僕は文科系で、それぞれ得意の科目は違っていたけれど、高校では恰好の競争相手だった。大学時代にも、よく顔をあわせていたよ』

石崎は言葉をつづけて、

『ただ、正直に言って、彼という人間を十分に理解している、という自信は僕にはない。曽根はかなり複雑な性格で、しかも自分の心のうちを、めったに他人に見せないようなところがあるんだ』

『複雑って、どんなふうに？』

『理科系の頭だから、すごく冷静で緻密なところがあるのは当然だけど、半面、大変なロマンチストでもあるしね。ともかく、正反対の性格がまじりあっているみたいで、僕なんかも、どうことがよくあったよ』

たしかに、これはある程度まで当っているかもしれない、と加奈子も思った。実は、自分が彼に惹かれたのは、そうした一種の謎めいた奥の深さのせいではなかったか……。

『それだけに、残念ながら、彼は信用できる男だとか、そうでないとか、簡単に割りきるわけにはいかないんだ。早い話、彼は人殺しなどという愚行をやるはずはない、と思う一方で、かっとなったら、何をやるかわからない、という気もする。逆に、冷静に計算して、自分は絶対に安全だという見通しを立ててから、どんなことでもやってのけるタイプじゃないか、とも思う。すいぶん矛盾しているようだけれども、僕の言わんとするところはわかるだろう？』

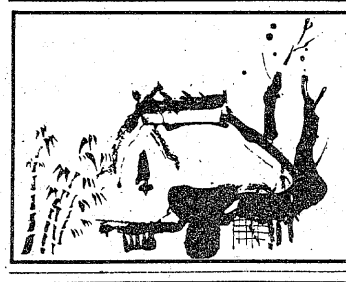
おすきな季節料理 峠
平・新田町 電(74)4434

スピード写真 カラープリント
タカツ写真店
いわき市平字大町31 TEL 23-2750

ボーナス払い予約中!!
スポーツ車 ロードマン
お求めの節はアフターサービスの効く当店で
福島信販チケット加盟店・郵政省指定店
門馬自転車店
※駐車場あり　平・六町目　☎(74)5285

耳の不自由な方に リオンの補聴器 リオネット
（福祉法指定品）
富永電気商会
いわき市平字田町（平駅前）　電(24)2496・6732

■寿司・天婦羅・うなぎ
◎仕出し料理2,500円より
上・中寿司、鉄火重、ちらしには玉子どうふがつきます
■営業時間　午前11：00～24：00

寿し 源次
■第1第3水曜定休　■冷房完備
※遠方でも出前OK ■駐車場完備　平上荒川砂屋戸　☎23―0307

＊くつろぎのある楽しい夜は…
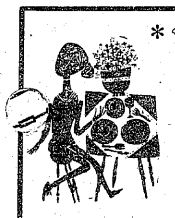
スナック えみ
平・田町（ひかり座裏通り）☎22―2958

♣モーニングティータイム♣
（AM7:30～PM1:00）
●ブレンドコーヒー（厚焼きトースト付）…¥230
●ブレンドコーヒー……¥180
★営業時間★
平日　AM7：30～PM9：00
日祝日　AM10：00～PM8：00
カフェテラス 丸木
平・田町（ひかり座前）　☎23―0567

お宮と仏壇
橋本屋
平・新川町1
五町目バス停わき
電74―3948

外の汚れはここでストップ。
お店のイメージに合わせてお選びください。
ダスキン セパレートマット
ダスキン平
営業所　いわき市平上荒川字砂屋戸　電22―1051
本店　いわき市好間町北好間　電36―3220

ポンコツ車高価買い入れ
●ご一報次第　引き取り参上

各種中古自動車部品販売
鈴木商会
☎23―1416（代）　58―2535

水曜劇場

ムー

福島　夜9・00

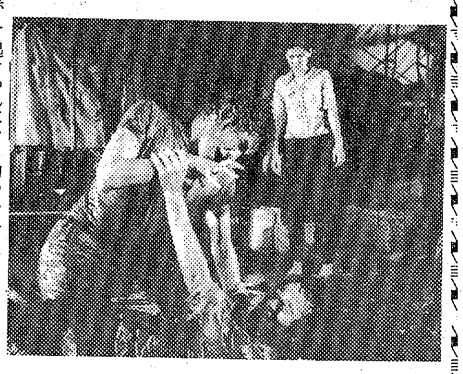

大乱闘となった拓郎と健太郎

体の具合が悪くて起きられないと訴える安男（伊東四朗）を、小春（渡辺美佐子）と桃子（五十嵐めぐみ）は心配そうに見舞った。

胸のあたりをなでまわして顔をしかめる安男をみて、拓郎（郷ひろみ）も、〝ゆっくり寝てなよ父さん〟とやさしくいたわるのだった。

安男が倒れたら、「うさぎ屋」は一体どうなるんだろうね？と言うから（南美江）の言葉に、三人はギョッとなった。

何しろ、長男の健太郎（清水健太郎）が家出して五年、あとつぎがないんだから……と言われて、小春は言葉に詰まってしまった。

職人の徳さん（伴淳三郎）が片ほおをテンパンのようにはらして出てきた。休んで医者へと思っていた矢先、安男が寝込んでいるときいて、絶対休むわけにはいかないと急に張り切り出し、五郎（左とん平）をせき立てて、先頭になって仕事をはじめた。

そんなとき、健太郎が店に電話してきた。

水曜ロードショー

福島中央・夜9・00

巨大タコ！人喰い鮫！ディープ・トレジャー

カリブ海に沈んだ古いスペインの帆船に、隠されている伝説的な黄金をめぐってまきおこるドラマ。

ある日、潜水夫の死体と一緒に、黄金を積んで沈んだスペインの難破船のありかを記す海図を見つけた若者二人が、女性二人を含む五人の仲間をあつめて、この黄金の引き揚げ計画をたてた。そして慎重な装備をほどこして海底にもぐった。しかし、彼らを待ちうけていたのは皿にうえた人食いザメ、巨大タコ、巨大イカ、毒魚等の海の怪物。

この海の怪物との命がけの闘いの末、やっとのことで黄金の引き揚げに成功した彼らを、今度はこの黄金の横取りをねらう悪党一味が待ちうけていた。

【金塊を引き揚げた二人は…】

大江戸捜査網

福島・夜11・50

恐怖の無差別殺人

食べ物に毒を盛り、罪もない町人を無差別に毒殺するという恐るべき事件が発生した。

探索に乗り出した隠密同心は、下手人が麻酔薬を研究中である玄承と言う男であることをつきとめる。玄承の母・お勝は、息子を御典医にしようと子どものころから猛勉強をさせてきたが……。

NHKテレビ
☆印は白黒

- 6・00 こども[N]
- 05 「未来からの挑戦」＜終＞
- 40 きょうの福島▽[N]▽生活情報▽天
- 7・00 [N]◇23全国の天
- 30 法の周辺「少年」
- 8・00 歌のグランドショー〜ルミ子，五郎　ブルーコメッツに挑戦〜森進一　野口五郎　小柳ルミ子　石川さゆり　フォーリーブスほか
- 50 ローカル[N]天
- 9・00 N・C9　勝部領樹　末常光志　福島幸雄　若月純子
- 40☆ロイド小劇場「結婚式ストップ」「ああ／新車」語り手＝フランキー堺
- 10・00 [N]解説
- 15 世界のワンマンショー〜ミレイユ・マチュー〜バラ色の人生ほか
- 55 夏の故郷―総集編―竹下景子　下条アトム
- 11・40 [N]◇55ローカル[N]天

NHK教育
☆印は白黒

- 6・00 英語会話Ⅱ「オープニング2」
- 30 ピアノのおけいこ「アレグレットによる六つの変奏曲」モーツァルト「なぐさめ」メンデルスゾーン
- 7・00 中国語講座「はじめまして」
- 30 NHK文化シリーズ　歴史と文明「古代からのメッセージ」―甲骨に彫る―
- 8・15 新日本史探訪「洋楽事始」―新世界との出会い―
- 9・00 きょうの料理「コールド・サーモン」
- 25 名曲アルバム「悲しい円舞曲」シベリウス
- 30 通信高校講座「私の一冊」―蔵の中―　作家・水上勉
- 10・00 通信高校講座　英語A
- 30 通信高校講座　数学Ⅰ
- 11・00 フランス語講座「生活シリーズ」
- 30 大学講座　自然科学

福島テレビ
☆印は白黒

- 6・00 FTVテレポート
- 30 JNN[N]コープ
- 55 あしたのあなた
- 7・00 びっくらドン／鈴木ヒロミツ　江藤博利ほか
- 30 みどころガンガン大放送　山口百恵　あおい輝彦　志穂美悦子ほか
- 8・00 新・夜明けの刑事「渡り鳥・友和、波止場の決闘」坂上二郎　石橋正次　梅宮辰夫　三浦友和　有沢とも子　鈴木ヒロミツ　山本伸吾　藤木敬士　南道郎ほか
- 9・00 「ムー」渡辺美佐子　郷ひろみ　樹木希林　清水健太郎　伊東四朗　伴淳三郎　五十嵐めぐみ　左とん平　由利徹
- 10・00 天北原野「別れ」森繁久弥　山本陽子　北大路欣也　松坂慶子　倍賞美津子　藤岡琢也　小沢栄太郎　佐久田修
- 11・00 FTV[N]
- 15 プロ野球[N]
- 30 大江戸捜査網

福島中央テレビ
☆印は白黒

- 6・00 ロボット110番「大発明／バッテンメーター」工藤堅太郎ほか
- 30 ジャスト[N]
- 7・00 超電磁マシーンボルテスV「夢が招いた大ピンチ／」
- 30 特ダネ登場?!▽胎児？老女のお腹に巨大腫!!▽入魂!!片腕の彫刻家
- 8・00 気まぐれ天使「夕空はれて」石立鉄男　酒井和歌子　森田健作　坪田直子　浅野真弓　大山いづみ　田辺靖雄ほか
- 9・00 水曜ロードショー「巨大タコ／人喰い鮫／ディープ・トレジャー」マルウス・ブェイエルス　サンドラ・プリンスロー　ホルスト・ジャンセンほか
- （解説）水野晴郎
- 11・00 きょうの出来事
- 15 11PM
- 12・20 ワンポイントレッスン
- 25 ラット・パトロール（声）田口計ほか

今夜の番組

NHK第1
1340KC

- 6・05 [N]解説
- 15 午後のロータリー　リクエストコーナー
- 40 じょうずな話し方「話し方アラカルト」
- 7・15 高校総体だより「記録と話題」
- 25 二つの世代「プロボクサーをめざして」
- 8・05 歌の涼み台「ふるさと」DJ・山田パンダ
- 30 民謡夏の旅―いで湯めぐり―「新庄節」「草津ゆもみ節」ほか
- 9・05 演芸つれづれ草「正蔵六夜」林家正蔵
- 30 夏のエッセー「緑」
- 10・20 連続ラジオ小説「あやうし／鞍馬天狗」梶本潔　西山辰夫　片岡あや子ほか語り手＝フランキー堺
- 35 若いこだま「ビートルズからクリームまで」
- 11・05 夢のハーモニー「黒い瞳」「カチューシャ」「赤いザラファン」ほか

NHK第2
1540KC

- 6・00 そろばん教室「5級の標準テスト」小谷幸夫
- 20 基礎英語　小島義郎
- 40 続基礎英語　安田一郎
- 7・00 カレントトピックス　NHKニュースセンター・渡辺薫
- 15 英語会話　東後勝明
- 30 中学生の勉強室「数学」森本順友
- 8・00 通信高校講座　英語A　松居司
- 20 通信高校講座　英語A　伊勢山芳郎
- 40 通信高校講座　英語A　中村敬
- 9・00 通信高校講座　保健体育「体育」朽堀申二
- 20 通信高校講座　日本史　樋口清之
- 40 通信高校講座　倫理・社会　紀野義一
- 10・20 通信高校講座　現国　田近洵一
- 40 通信高校講座　現国
- 11・00 スペイン語講座
- 20 中国語講座
- 40 フランス語講座

ラジオ福島
1060KC

- 6・00 [N]ハイライト　今日の出来事
- 15 [N]デスクから
- 20 お帰りなさいあなた
- 25 ナイター「ヤクルト―巨人」〜神宮球場〜解説・土橋正幸＝中止の時＝6：25プロ野球天国7：00梶幹雄のヒット歌謡大作戦8：00玉置宏のあの歌この歌8：30清水健太郎のマイ・スイート・シティー
- 9・10 夜のヒット歌謡
- 20 ファミリースタジオ　なつメロジョッキー
- 10・00 ポップスNO.1　DJ・土居まさる
- 30 MU・ハイフォニック
- 11・00 たむたむたいむ
- 10 イレブンフォーユー
- 15 お嬢さんのおしゃべりタウン
- 25 イングリッシュフォーヤング
- 30 冒険野郎ロマンを求めて
- 35 夜のファンタジー

FM放送
☆印はステレオ

- 6・00☆夕べの広場＜ディスクジョッキー＞
- 7・15☆サウンド・オブ・ポップス　ほほえみのメルヘン　今宵夢みて　ナタリー　神秘なる想い　ロシアより愛をこめて　煙が目にしみるほか
- 8・05☆FMコンサート＜クラシック＞〜西ドイツのオーケストラ〜交響詩「ドン・ファン」リヒャルト・シュトラウス作曲　交響曲　第5番　変ロ長調　ブルックナー作曲
- 10・20 芸術展望「映画監督にきく」〜今井正監督〜映画監督・今井正　映画評論家・佐藤忠男
- 11・05☆サマー・ナイト・コンサート＜ハロー・タカラヅカ＞「ラ・グラナダ」から　ラ・グラナダ　歌を翼に（歌）上月晃「バレンシアの熱い花」から　バレンシアの熱い花ほか

東京⑫チャンネル

- 6・00 おはなしたまてばこ
- 15 とうきょう手帳
- 20 探偵スカット
- 26 キッド・ボックス
- 41 セレクトコーナー
- 45 マンガのくに
- 7・15 バーバ・パパ
- 23 ピンクパンサー
- 30 快傑ズバット
- 8・00 ビックリ大集合
- 9・00 絶唱／心の演歌「初顔合せ／小林旭・北島三郎・入代東紀」
- 10・00 人に歴史あり
- 30 愛のこだま「すべての人間は働くべきである〜スイス〜」
- 11・10 文春サスペンス

フジテレビ

- 6・00 科学忍者隊ガッチャマン
- 30 FNN[N]
- 7・00 ドカベン
- 30 クイズ・グランプリ
- 45 スター千一夜
- 8・00 ナイター「ヤクルト―巨人」＝中止の時＝8：00銭形平次「男の錦」大川橋蔵　香山美子ほか　9：00女の顔・総集編
- 10・00 相性診断／あなたと私はピッタンコ　泉ピンコ　片岡秀太郎　高田美和
- 11・00 FNN[N]レポート
- 15 プロ野球[N]
- 55 バナチェック登場

TBSテレビ

- 6・00 テレポートTBS
- 30 [N]コープ
- 7・00 びっくらドン／
- 30 ガンガン大放送
- 8・00 新・夜明けの刑事「渡り島・友和、波止場の決闘」坂上二郎　三浦友和　石橋正次　梅宮辰夫　山本伸吾ほか
- 9・00 「ムー」渡辺美佐子　郷ひろみ　清水健太郎　伊東四朗　伴淳三郎ほか
- 10・00 天北原野「別れ」森繁久弥　山本陽子　北大路欣也　松坂慶子ほか
- 11・00 [N]デスク
- 25 スポーツ[N]
- 30 ペイトンプレイス

テレビ朝日

- 6・00 がんばれ!!ロボコン「ヒエヒエリン!!北海道へ行くぞ」
- 30 [N]レーダー
- 7・00 ザ・スーパーカー
- 30 水曜スペシャル「'77夏のちびっこものまね紅白歌合戦」キャンディーズ　ピンク・レディー　大場久美子
- 9・00 欽ちゃんのどこまでやるの／「今夜魅力を語る母そして女…三ッ矢歌子」ほか
- 10・00 特捜最前線「硝煙のなかに立つ女」二谷英明　藤岡弘　西田敏行ほか
- 11・10 プレイタイム23

日本テレビ

- 6・00 奥さまは魔女「ビーナスよみがえる」
- 30 ジャスト[N]
- 7・00 新・底ぬけ脱線ゲーム「プール特集」
- 30 特ダネ登場?!
- 8・00 気まぐれ天使「夕空はれて」石立鉄男　酒井和歌子　森田健作　田辺靖雄ほか
- 54 [N]スポット
- 9・00 水曜ロードショー「巨大タコ／人喰い鮫／ディープ・トレジャー」
- 10・54 スポーツ[N]
- 11・00 きょうの出来事
- 15 11PM　愛川欽也　立木リサ

第3回 シャンポ中古車ショー
とき●8/4・5・6・7・8　会場●イトーヨーカ堂平店駐車場
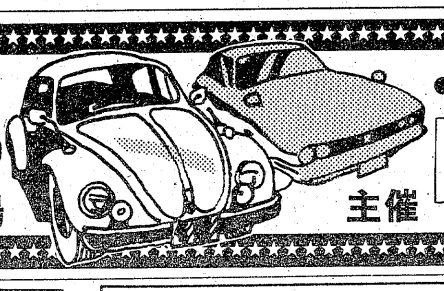
主催
●毎日先着200名様へ スーパーカーポスタープレゼント！
新日本自動車販売(株)
本社●いわき市平下神谷字天神65の1　TEL.(0246)34−4100(代)

永い間ご迷惑をおかけ致しました
8月5日からフルオープン致します
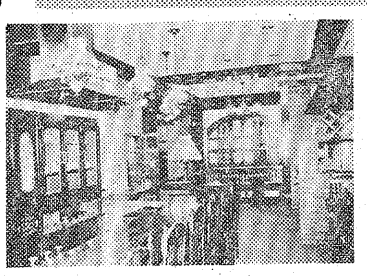
Coffee & Pub
北欧館
平・田町　大貞ビル1F　☎74−5005
営業時間　AM10:00〜オーダーストップAM0:00
PM7:00パブスタイル
駐車場完備

寝台車と車いすの専用タクシー
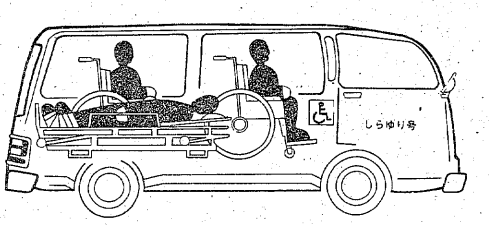

◇入院、退院に
◇転地療養に
◇一時帰宅に
◇お買い物に
◇ご旅行に
お申し込みは(56)6356
■車椅子専用自動車「しらゆり号」■泉駅前／泉タクシー福祉観光事業部

☆…天北原野…☆

別れ

福島　夜10・00

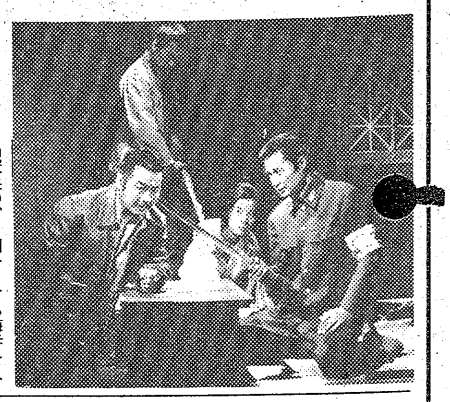

【憲兵のごう問をうける梅香をみて　完治は口走ってしまうが…】

みもの

除隊した完治（藤岡琢也）は、なりふりかまわず事業に情熱を燃やしていた。そんなとき、また赤紙がくるのではないかと不安な梅香（倍賞美津子）は、将校たちの宴会の席で、名前こそ出さなかったが、完治を兵隊にとらないでほしいと口をすべらした。

翌日、梅香は憲兵隊に連行された。そこには、貴乃（山本陽子）へヤミ米を持って行き、あぶないところを助けてくれた本田憲兵少尉（松本幸男）がいたが、今度ばかりは容赦がなかった。兵役忌避の疑いだからだ。しかし、どんなに責められても梅香は完治の名を口にしなかった。

本田少尉は完治を呼び出し、梅香が行かせたくない男はお前に違いないという。完治は、梅香に加えられるしつこいごう問を見るに耐えかねて、孝介（北大路欣也）の名を口走ってしまった。

法の周辺　少年

NHK　夜7・30

ニューヨークのブルックリン地区は、通称ハーレムといわれ少年ギャング団が抗争を繰り返している。

取材班は市警少年係のパトロールに同行、ギャング団への直接取材を試み、法の力が及ばない地帯の少年たちの生態をルポした。また、スウェーデンでは少年のアルコール中毒が問題になっているが、少年がうすいビールを飲むのを規制する法律はない。そのかわりに禁酒同盟の活動家が、各高校へ出かけ酒の害を説いて回る。こうした状況を通して、法的規制を超えた何かを模索する欧米の少年対策を見つめる。

新・夜明けの刑事

福島・夜8・00

渡り鳥・友和　波止場の決闘

海運会社に勤めていた男が何者かに射殺された。中村（山本伸吾）は、その会社が密輸に手を出していたことをつきとめた。被害者はその秘密をだれかに売ろうとして殺されたものと思われた。

ある夜、会社に忍び込んで秘密書類をさがしていた中村は、いつも捜査の先で何気なく出没していた三村（三浦友和）というヤクザに、捕われてしまった。一方、被害者の恋人・みゆき（有沢とも子）を尾行していた鈴木（坂上二郎）たちは、不注意から彼女を車で連れ去られてしまった。彼女は三村の正体を知っている。三村は実は麻薬Gメンだった。

中村が捕われている所に、みゆきが連れ込まれれば、必ず一緒にいる三村の正体をしゃべってしまうだろう。捜査本部はあせった。そのころ、三村に不審をいだいていた海運会社の用心棒・岩田（早川保）は、ついにその正体を見破った。三村は中村を射殺するハメになったが……。

【三村は中村を射殺するハメに…】

夕空はれて

まぐれ天使

夜8・00　福島中央

【かけつけた友江から原稿ボツをききショックを受ける忍】

童話の注文が殺到し、忍（石立鉄男）は、すっかり流行作家気取り、おちおち仕事も手につかない。

そんな折も折、忍は故郷・山代温泉で、九谷焼の会社の専務をしている坂下（田辺靖雄）とばったり。新進気鋭の童話作家として、故郷に錦を飾ることになった。

ところが、注文をさばくため、こうして決まったのが、直線コースとして調布大映撮影所付近、曲線コースとして国分寺市立第五小学校付近、本物の汚水が流れていて迫力を出す場所として、小金井郵便局付近の下水道を、それぞれロケ場所として決定した。

いよいよ撮影となるとこれがまた一苦労。下水道の入り口のマンホールが、交通の激しい道路や交差点の真ん中にあるために、地元の警察の協力を得て交通整理をしてもらう。次にマンホールの中の酸素濃度を関係役所の人に計ってもらい、OKとなると、七～八㍍のはしごを降りて下水道へ……。この高さをカメラ外、いろいろな機材をロープを使って降さなければならないのであるから、スタッフも大変である。

スペース的な問題や酸欠を心配して、中に入る人数は最小限に留めた上、送風機で空気を送りながらの撮影が続けられたが、何分にも汚水の流れる下水道のこと、たちこめる悪臭に絶えかねる一幕も……。

初めて下水道に入った大滝秀治、誠直也、荒木しげるらも「この悪臭、何とかならないの」と、鼻をつまみながらの熱演であった。

いずれにしろ、この本物の下水道を使用しての珍しいロケ、苦労は多かったものの、それだけに迫力のある映像となったようである。

FMコンサート　西ドイツのオーケストラ

FM・夜8・05

小泉和裕の指揮で、R・シュトラウス作曲の交響詩「ドン・ファン」、カラヤンの指揮で、ブルックナー作曲の交響曲　第五番　変ロ長調をきく。演奏は二曲とも、ベルリン・フィルハーモニー管弦楽団。話は金子健忠さん。

大ショック……世界のワンマンショー　ミレイユ・マチュー

NHK・夜10・15

毎年、精力的にテレビスペシャル番組を制作、それにステージ活動も活発なフランス・ポップス界の大スター・ミレイユ・マチューのワンマンショー。

ッションセンス抜群のミレイユが、洗練された美しい装置をバックに数々の衣装で出演、安定した歌唱力と視覚的な楽しさでみせるスタジオショー。

ゲスト出演は、ディオンヌ・ワーウィック、サッシャ・ディステル、バグパイプバンドのクィーンズ・オウン・ハイランダーズ、フランス軍楽隊といった多彩な顔ぶれ。

曲目は「バラ色の人生」「愛とカスタネットとタンゴ」「スターダスト」ほか。

ききもの

きょうから三わたって、ブルックナーの作品が登場するが、三日がヘルベルト・フォン・カラヤン、四日がベルナルト・ハイティンク（交響曲　第四番「ロマンチック」）、五日がカール・ベーム（交響曲　第七番　ホ長調）を放送する。

◆注　番組が変更になる場合があります。

刑事犬カール

9月12日からFTVが予定

「パパは独身」のあと番組に

殺人から傷害、窃盗まであらゆる犯罪に活躍する警察犬を主人公にしたドラマが近く登場する。

現在放送中の「パパは独身」（福島・月曜　夜7時30分）のあと番組として、九月十二日からスタートする「刑事犬カール」がそれ。

ドラマは、警察犬の訓練士でもある若い刑事と婦警が、一匹のシェパードを"一人前"の警察犬に育てるまでの姿と、成長した警察犬が各種の事件で、見事に本領を発揮する活躍ぶり、警察犬と人間の温かい交流などを描くもの。

主な出演者は、若い刑事に加納竜、同僚の婦警に木之内みどり、そのいとこに宮脇康之という顔ぶれで、三人はクランクインを前に、このほど東京荒川の河原で主役のシェパードとはじめて対面した。愛称ジルとよばれるこのシェパードは、昭和五十年五月生まれで今年二歳のオス、人間でいえばハイティーンの年ごろで、民管の訓練所である須藤警察犬訓練所の所属。体長70㌢、体高63・5㌢、体重36㌔で、一九七七年度東日本主座賞競技会のチャンピオングループに選ばれており、とくにハンサムな顔だちが魅力的。

ところで、この日の荒川には加納、木之内らのほか、ひと目ジルをみておこうと、湯浅憲明監督をはじめとしたスタッフも集まった。これには、ジルの方がビックリで、一時は自分がのってきた小型トラックとまちがえたのか、猛烈な勢いでマイクロバスに向かって突っ走り、中にのっていた木之内らが思わず黄色い悲鳴をあげる一幕も。

これに対して、加納、木之内、宮脇の三人は最初のうちこそ警戒気味だったが、二、三時間するうちにすっかりジルとも仲良くなり、広い河原を一緒に走るなど早くも意気の合ったところをみせていた。

一方、この日浮かぬ顔をしていたのが湯浅監督。というのは、話のわからぬ犬を相手に、実際の撮影をどう進めていくか、むずかしい面も予想され、「いやぁ、大変なことになりそうですよ」といまから思案投げ首。そのうえ、ジルの訓練士からは「ジルは甘えん坊なので、撮影の間は決して彼にやさしい態度をみせないでください」と念をおされ、犬好きの彼にとっては、まさに無情の宣告を受けた格好。

まさに"第3の男"ばりに　地下8㍍の下水道の中

特捜最前線

「硝煙のなかに立つ女」

福島中央・5日夜10・00

【珍しい下水道内でのロケ　悪臭にもめげず熱演の三人　右から誠直也　荒木しげる　大滝秀治】

これは全く臭いロケ

ロケ場所にもいろいろあるもので、「特捜最前線」5日夜10時放送の"硝煙のなかに立つ女"のロケ現場は、なんと下水道の中。

今話は特命捜査課が、連続射殺魔の足どりを追ってマンホールから下水道に入り、捜査にあたるというもの。臭感や　重感を生で現したいという監督の意向で、本物の下水道を使おうということになったのであるが、まず設定によくあった下水道を探すのが一苦労である。撮影に使用するため、ある程度のスペースがあり、なおかつ直線コース・曲線コースがあり、迫力のある場所ということで関係役所に問い合わせをし、ふさわしいと思われるところを実際に下見をしてみるという作業が続いた。

■海水浴・花火大会・お盆・里帰り・お休み処に最高　■暑中お伺い申しあげます■

いわき名物　とんかつの　大寶

大宝で
ゆっくり
おくつろぎ
くださいませ

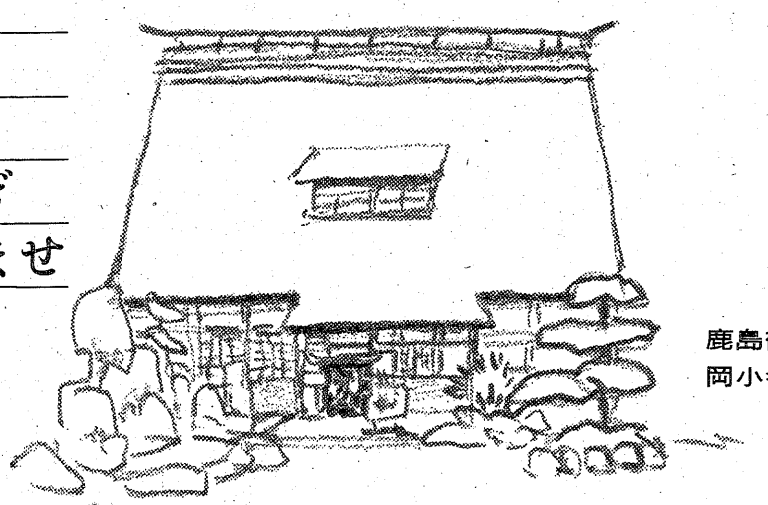

鹿島街道
岡小名店

●平駅ビル店／電㉒0620●岡小名店（小名浜）／電㊹5028代㊸4443
〈岡小名店は出前を承っております〉

6号国道・泉町　とんかつ大宝姉妹店　くいしん坊「グルメ」もよろしく

平駅前の盆櫓物語

―昭和二十三年―
戦後疲弊の中で復活
いわきの夜明けを告げる

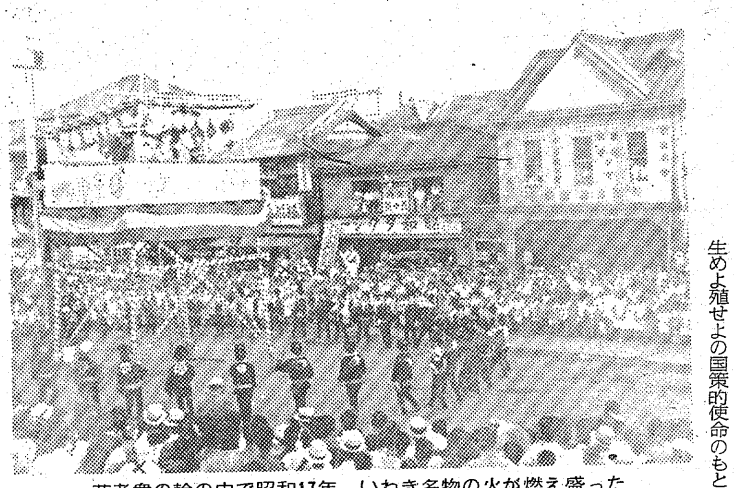
芸者衆の輪の中で昭和17年　いわき名物の火が燃え盛った

「皇軍戦勝」と「戦死者慰霊」と、銘打った名物石城盆踊り大会も昭和十七年かぎりで中止、日本の抒情は戦争とともに失われんとした。この最後の日に善男善女は生めよ殖せよの国策的使命のもとに都内ただひとつの平駅前櫓につどいより、今宵限りと熹憙をこめて踊り狂ったのだ。（写真磐城百年史参照）

市民の男女すべてが勤労奉仕作業、青年学徒の軍事教練の強化、学徒動員など軍国化が強調され、戦時色に巻きこまれていったころの話題である。この時のハンテン・ハラガケ・モモヒキと三つ揃いの踊り衣裳が、残灯をともす新田町の芸妓組合から衣料商の早坂武雄さんに発注されたのが百三十着。彼はひと揃い一着二十円前後でしたが、職人はみんな出征して仕立てる人がいない、それでもどうにか揃えましたヨ。いまの値段なら二万円前後というところでしょうーと、物資のないころの思い出を語りながら、自分で撮影した、今は消えた古き平駅前の姿に限りない郷愁をこめている。野崎自動車商会の看板と昭和タクシー市内五十銭や、とりはずされない以前の鉄柱街灯に戦前の名残があるとともに、芸者衆の踊り衣裳に平っ児の意気地を感じるのである。

戦後は、文化国家の建設・新しい民主主義づくりと猫も杓子も唱えだしたお題目のなかに浮かびあがったのが、唯一の庶民の唄声であり、盆踊りの復活への期待であった。頽廃と混乱と貧困の脱却の意欲のなかに燃えだした慰安でもあった。

平駅頭は〝いわきの顔〟であり、駅前盆櫓は、いわきの名物であった。こういった伝統のなかに戦後、いち速く青年運動が復活した。白銀青年会と呼称した。会長は石島公徳＝塩田寿三＝小松正俊と兵隊さんあがりで占め、遅ればせて復員した筆者もあとにつづいた。そして駅前盆櫓は、昭和二十三年夏、小松正俊君が提唱して平仏教会が協賛、全市三百余霊をまつった「新盆諸仏供養会」としてお目見えした。慰安に飢えていた庶民はむらがるように集まり、盆踊り大会は正に破天荒の賑わいをみせた。〈いわき平で見せたいものは、櫻・つつじと盆踊り〉の唄声が笛や太鼓のリズムにのって民族意識を高揚させ、新しい日本建設の黎明の歴史のなかに生きたのである。

（いわき短大地域経済研究所長・斎藤伊知郎）

盆踊り復活の力となった白銀青年会

懐郷無限
思い出のアルバム　㊽

カンベンへの旅
峰丘　⑰

高まる反日感情

メキシコは親日国だが、多くの商社が入りこみ、例のエコノミック・アニマルぶりから、彼らが少しずつ反日的な様子を見せてきたのは残念だった。

エビの本場でもあり、安いから腹いっぱい食べようなどと楽しみにしていたら、あにはからんや、牛肉より高いので驚いた。

商社が日本向けにエビを取る船をそっくり買い込んでしまうので、現地の人達の口にも以前ほど入らなくなったと、友人のメキシコ人は不満顔で話してくれた。こんなことをしていると、そのうちに「ゴーホーム・ヤンキー」ではないが、「ゴーホーム・ジャップ」になりはしないかと懸念している。

現在のホセ・ロペス・ポルティリョ大統領の前のルイス・エチェベリア大統領は、就任早々早速に日本を訪問しており、息子を日本の大学で教育させたほどの親日家であった。

両国の関係は意外と古い。一六〇九年、ロドリゴ・デ・ビベロを乗せた船団がマニラからアカプルコへの帰途、房総海岸で難破した時、徳川家康は彼らが無事にスペイン植民地ヌエバ・エスパニャの国（いまのメキシコ）へ航海できるよう船を造らせ、国王に高価な贈り物を託したというから、最初の出会いから友好的だったようだ。

また、一六一四年一月二十八日に、仙台藩主伊達政宗の遣欧使節・支倉常長の一行百八十人が、メキシコ経由でローマに渡る途上、アカプルコに到着して熱狂的な歓迎を受けたと伝えられている。苦労に苦労を重ねて太平洋を渡り切ったこれらの使節が、異邦人達に温かく迎えられた時の歓喜はどんだったろうか―思っただけでも胸が熱くなる。

陸伝いにメキシコ湾のベラクルス港に行き、そこで衰弱し、ローマへの旅が不可能になった人々は、やむを得ずベラクルスに住みついたと聞いたが、そういえば、その港で日本人に似たメキシコ人を何人か見かけたが、きっと彼らはその時の子孫なのだろう。

アカプルコのオルノス・ビーチの大きなヤシの木陰に支倉常長記念碑が、両国の友好を永遠に祈り、遠い日本を向きながら、潮騒のなかに立っている。

（筆者＝みね・おか　川崎市多摩区高石一二〇ノ四・柿原荘内）

【日本とメキシコの友好のかけ橋となった支倉常長＝平凡社「世界事典」から】

4日＝天狗おどり（午後4時半　小名川橋出発）

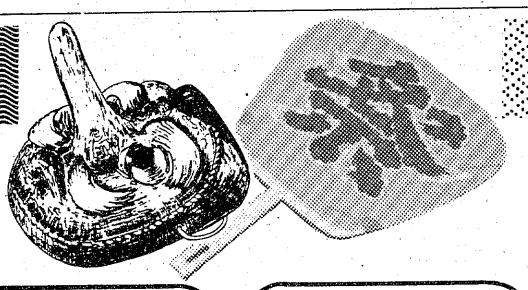

5日＝全国花火競技大会（小名浜港内）

会川電機株式会社
代表取締役　会川六郎
専務取締役　会川文夫
いわき市小名浜字栄町二六　電㊹三〇一代

小名浜料飲業組合
組合長　白井四郎
ほか組合員一同

各種作業服・アオキ安全靴
ネーム入れ各種作業服製造卸
ネーム入れ各種タオル・手拭
中国産業株式会社
代表取締役　古谷智雄
いわき市小名浜字中原一〇ノ六　電㊷四五四二
工場＝岡山県倉敷市児島下之町　電㊼三〇四五

マルエ水産株式会社
代表取締役　金成文平
いわき市江名字南町一一四　電㊺七五三四

株式会社三洋鉄工所
取締役社長　鈴木春季
いわき市泉町滝尻字中瀬三六　電㊻四五三一代

天狗おどりと花火見物に夏の味！つめたいいそきりをどうぞ
そば処　一平
小名浜・割烹一平となり・㊹8152

〈お部屋の香水〉
エアーシャルダン
〈衣類の防虫剤〉
ネオパラコーナー
〈トイレの防臭剤〉
シャルダンフラワー
株式会社エステー化学
いわき工場
取締役工場長　杉能卓美
いわき市小名浜住吉字西沖1591
（野田団地）　電58―4455代

丸浜運輸株式会社
いわき市小名浜大原字西細野地四七ノ一　電㊸四一七一代

旅客不定期航路事業遊覧船　釣船
厚生大臣指定環第四七八号
貯水槽管理業
小名浜通船株式会社
取締役社長　小野広
いわき市小名浜字辰巳町三七　電㊹二八二三・四三一三

京北樹脂工業株式会社
工場長　長谷川彊
いわき市小名浜野田字柳町四一ノ二六　電㊽四一八二

夏季特集

目をみはるスーパーカーショー

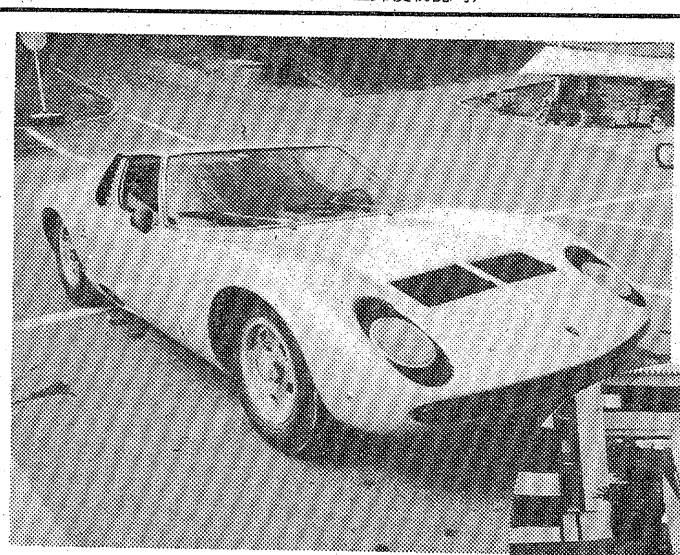

▲ランボルギーニ・ミウラ　ラ社の名声を高めた車で　この兄貴分として幻の名車イオタがある

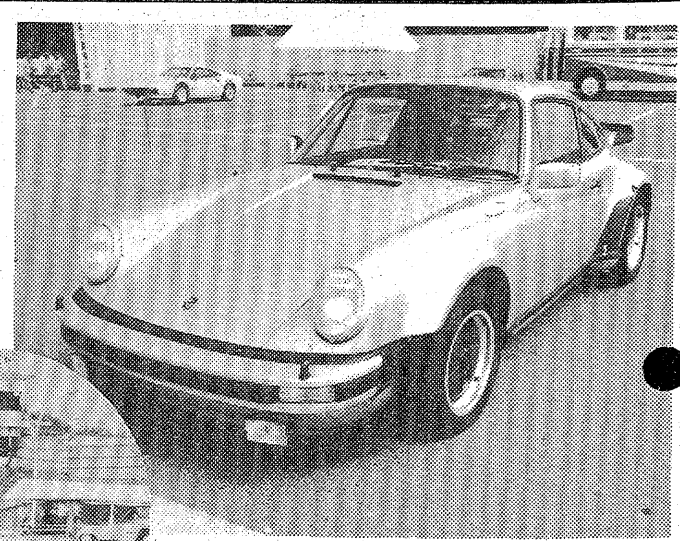

▲ポルシェ・930ターボ　ターボチャージャー付きのすごいエンジンを積んだ　ドイツスーパーカーの王者

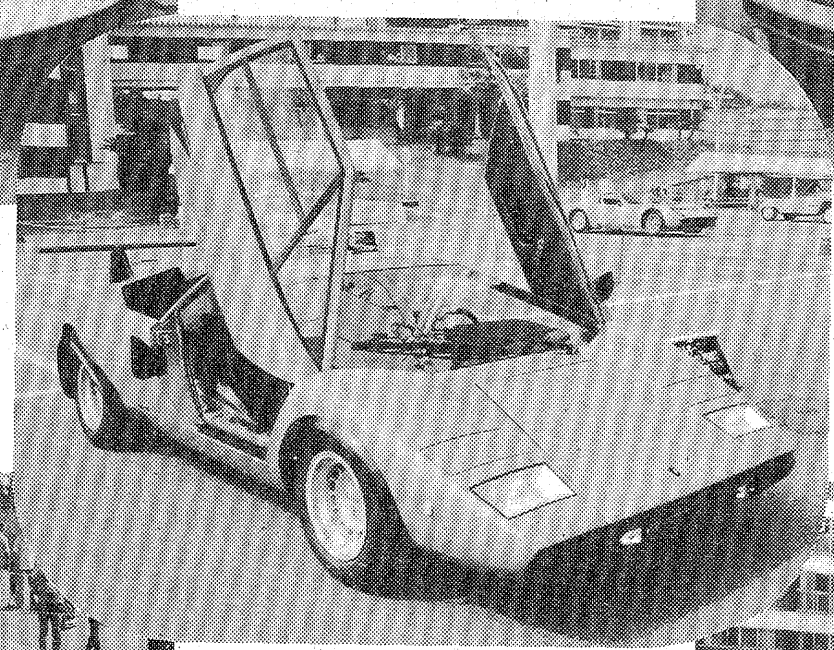

▼フェラーリ・365GTBB　レースで有名なフェラーリ社の代表スーパーカーで　安定した超高性能で有名

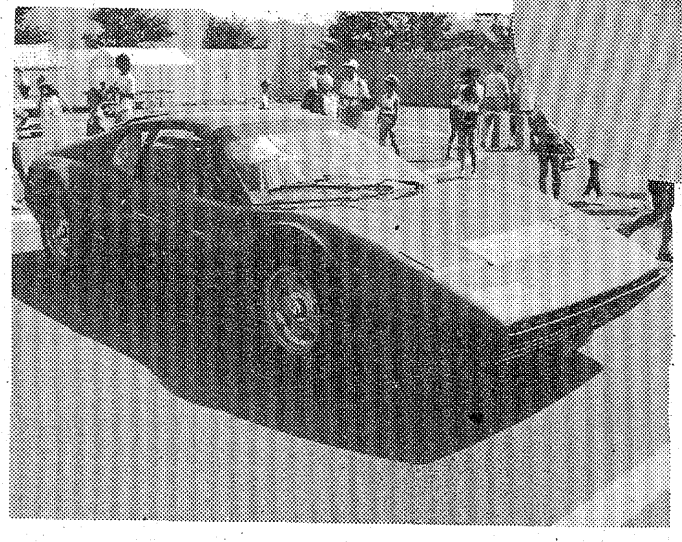

▲ランボルギーニ・カウンタックLP500T　ハネ上げ式ドアのイタリアンスーパーカー　ちびっ子に最高の人気がある

▼連日大入りの　常磐ハワイアンセンター特設展示会場

いまや、世をあげてのスーパーカーブーム。火付け役はもちろんチビッ子ーSLが鉄路から姿を消したので、その代役に登場したのがスーパーカーというわけ。

とにかく、少量手造りで風力学スタイル、高出力で超高速力、超高価格で大衆からは雲の上というわけで、希少価値観も人気の原因。

このスーパーカーの展示会が常磐ハワイアンセンターの広場で五日まで開かれ、夏休みのチビッ子らに大もて。

4日＝天狗おどり（午後4時半　小名川橋出発）

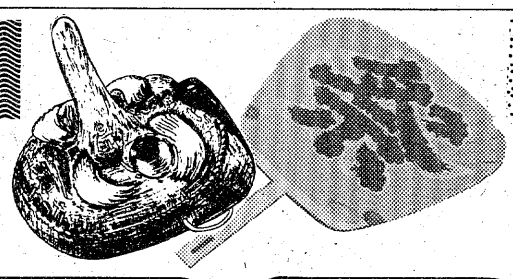

5日＝全国花火競技大会（小名浜港内）

未来へのはしら

株式会社
東北鉄骨
代表取締役
近藤忠郎
本社／〒970—04
いわき市泉町本谷字作123
TEL・0246(58)5111代

スポーツ用品専門店
有限会社
小名浜スポーツ
代表取締役　吉田文夫
いわき市小名浜字本町四八　電(53)五三一五

大手興産株式会社
小名浜事業所
取締役所長　鈴木久助
いわき市小名浜字吹松一五ノ一　電(54)五一八〇

公認
磐城自動車学校
学校長　根岸弘康
いわき市泉町滝尻字坂下五〇　電(56)六〇二四代

株式会社
旭水道工業所
代表取締役社長　小松伸太
いわき市小名浜字松之中三八　電(54)五二八一代

株式会社
小名浜製作所
代表取締役　小野正勝
いわき市小名浜字栄町三九　電(53)二六一一代

株式会社
佐藤部品商会
代表取締役　佐藤正美
本社　いわき市小名浜字定西三一　電(54)六二六二代
四倉営業所　いわき市四倉町細谷字大町五三ノ一　電(34)五四一三代

一般土木設計施工・不動産取引業
株式会社
直十開発
代表取締役　馬目直枝
専務取締役　馬目忠恕
常務取締役　馬目正一
いわき市小名浜下神白字迎一〇一　電(53)三八三一・(54)五三三九

株式会社
菅原商店
いわき市小名浜字吹松一九ノ一　電(53)二二三六

株式会社
金成鉄工所
代表取締役　金成良八
専務取締役　金成元介
いわき市泉町滝尻字松原二一八　電(56)一四三三

清酒　清水屋　醸造元
清水屋合名会社
代表社員　小野義一
いわき市小名浜字上朗神町一九　電(54)一三三四～五

株式会社
三洋海運
株式会社
小名浜支店
常務取締役　石川清
支店長　村岡正晴
いわき市小名浜字辰巳町四七　電(53)二四一代

四つのテスト
言行はこれに照らしてから
1 真実か どうか
2 みんなに公平か
3 好意と友情を深めるか
4 みんなのためになるか どうか

いわき小名浜ロータリークラブ
会長 田村政雄
第一副会長 作山栄
第二副会長 玉手孝雄
（事務局）七十七銀行小名浜支店内 電(53)二三二一

小名浜水先区水先人会
会長 吉田武
いわき市小名浜字辰巳町三八ノ六 電(54)六六五三(53)四八〇九

日本観光旅館連盟
日本交通公社協定
新よね
いわき市小名浜字沖見二一 電(92)三一〇八代

給排水・衛生設備
冷暖房・浄化槽設備
設計・施工
日興設備株式会社
代表取締役 関場安昌
専務取締役 関場慎一郎
いわき市小名浜岡小名字馬上前三ノ一 電(54)四〇五六

有限会社 三共無線電機商会
代表取締役 中郡正夫
いわき市小名浜字栄町三七 電(54)二八五八代

り■5日＝全国花火競技大会

通り経由―二小　■全国花火競技大会＝5日午後7時・小名浜港内打ち上げ

株式会社 作山工務所
いわき市小名浜諏訪町三ノ一九 電(53)二〇一九代

小名浜芸妓芸妓寮組合
組合長 川下マサ子
副組合長 山岸よ祢
いわき市小名浜花畑町一七ノ三 電(92)二六四五

日本化成株式会社小名浜工場
取締役社長 多田孝俊
取締役小名浜工場長 守田松二
本社 東京都千代田区有楽町一ノ一〇
小名浜工場 いわき市小名浜字高山三四 電(54)三一一一代

小名浜製錬株式会社小名浜製錬所
取締役社長 池上泰
取締役小名浜製錬所長 奈良喜蔵
本社 東京都千代田区大手町一丁目五ノ二
小名浜製錬所 いわき市小名浜字渚一ノ一 電(54)五三三三

堺化学工業株式会社小名浜工場
取締役社長 須原二郎
小名浜工場長 鶴巻忠広
本社 大阪府堺市戎島町五丁一
小名浜工場 いわき市泉町下川字田宿二〇 電(56)五一一一代

新日本化学工業株式会社小名浜工場
取締役社長 北田輝
取締役小名浜工場長 秋元精道
本社 東京都千代田区霞ケ関三ノ二ノ五霞ケ関ビル
小名浜工場 いわき市小名浜字渚二ノ四 電(54)二二六一代

東邦亜鉛株式会社小名浜製錬所
取締役社長 肥谷英男
常務取締役小名浜製錬所長 木下泰忠
本社 東京都中央区日本橋三丁目二ノ二
小名浜製錬所 いわき市小名浜字芳浜一〇 電(54)四一一一代

日素工業株式会社
取締役社長 香取良一
専務取締役 内田繁秋
いわき市小名浜字林ノ下二〇 電(53)三一六五代

常磐無線株式会社
代表取締役 鈴木親太
いわき市小名浜花畑町三一ノ九 電(92)四一八八代

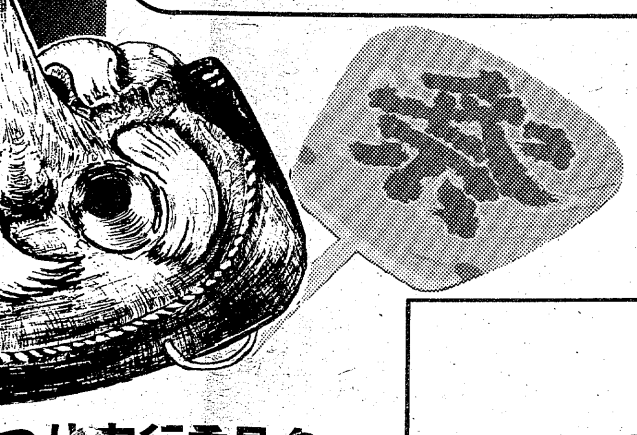

いわき小名浜ライオンズクラブ
会長 阿部力　幹事 菅原敏　会計 北川治男
（事務局）小名浜ショッピングセンター内 電(54)5548

つり実行委員会
館内（電(53)5175）

常磐煉製品水産加工業協同組合
組合長理事 坂本武男
いわき市江名字東一 電(55)八一二七

□暑中お伺い申しあげます
うなぎ 寿司 割烹
電助
小名浜港 本店／電(53)二〇一二代
支店／電(53)二〇五六

国華堂
本店 小名浜字上町7 電(92)3561
隼人店 小名浜字隼人 電(54)3877
小名浜ショッピング店 電(54)2542

小名浜海陸運送株式会社
取締役社長 志賀正治
専務取締役 大塚静義
専務取締役 田中芳男
常務取締役 渡辺清
いわき市小名浜字辰巳町三六 電(53)三三二一代

■暑中お伺い申しあげます
4日 天狗おどり
5日 全国花火大会
★ご家族づれでのご来店をお待ちしております
お昼食時は
お座敷開放
お気軽にご昼食
おそばもどうぞ
割烹 活魚舟造り うなぎ 寿司
一平
小名浜港 でんわ (54)3311代

株式会社 イワキ潜建
代表取締役 佐藤政雄
いわき市小名浜字古湊一九六ノ三八 電(54)五〇四八代

総合看板 設計施工
イワキ工業
いわき市小名浜花畑町16―1
電(92)5350

江名漁業協同組合
組合長理事　金成　文平
いわき市江名字東町一一四　電㊺八二五一代

福島臨海鉄道株式会社
取締役社長　磯野　渡
専務取締役　横須賀　政雄
いわき市小名浜字辰巳町三八　電㊷三三〇代

日観連・日本交通公社協定
割烹旅館　小瀧ホテル
いわき市小名浜大原字小滝山根七　電㊸三一〇一代

港湾建設資材生産販売
第一いわしろ丸
有限会社　小名浜船舶鉱業
いわき市小名浜字藩廻一三ノ五　電㊹九六七〇代

小名浜石油埠頭株式会社
取締役社長　薄井好治
いわき市小名浜字高山三一二　電㊹五五二五

有限会社　三共無線電機商会
代表取締役　中郡正夫
いわき市小名浜字栄町三七　電㊹二八五六代

株式会社　日星製作所
取締役社長　中崎　幸子
いわき市小名浜字中原２ノ52　電㊸3136代

4日＝天狗おどり■5日

■天狗おどり＝４日午後５時小名川橋出発―本町通り経由―二小　■全国花火

福島マリンサービス株式会社
代表取締役社長　吉田　武
いわき市泉町下川字大剣一ノ三五　電㊾〇二四七

日本観光旅館連盟
騒音防止設備完備
割烹旅館　いわき
いわき市小名浜・海岸通り
電㊷４１５８代

泉石材株式会社
代表取締役　吉田恵一
いわき市泉町滝尻字定ノ田三〇五　電㊺六二五四

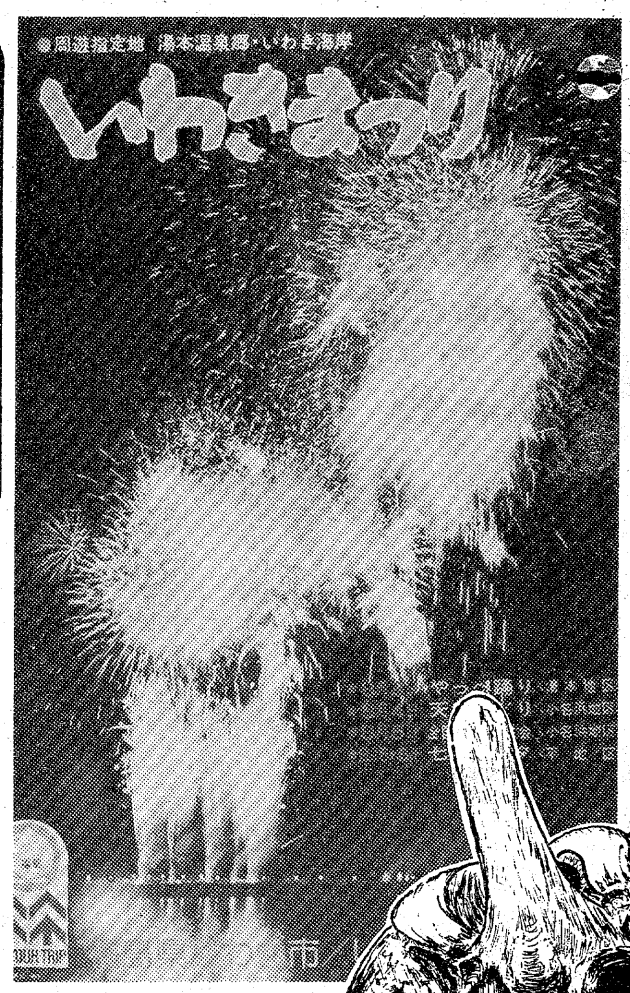

東邦亜鉛株式会社　小名浜製錬所
取締役社長　肥谷英男
常務取締役小名浜製錬所長　木下泰忠
本社　東京都千代田区霞ケ関三ノ二ノ五霞ケ関ビル
小名浜工場　いわき市小名浜字渚二ノ四　電㊹二二六一代
本社　東京都中央区日本橋三丁目一二ノ二
小名浜製錬所　いわき市小名浜字芳浜一〇　電㊹四一一一代

交通安全協会磐城支部
支部長　四家春記
いわき東地区防犯協会
会長　友部智一
いわき東警察署
署長　栗城次雄

各国産コーヒー焙煎加工卸小売
喫茶レストラン原材料器具販売
IWAKI coffee
いわき珈琲商会
本社　小名浜字古湊98　電㊹3349
平店　平字大町３電㊹7605・㉓5317

小名浜配湯株式会社
取締役社長　志賀正治
常務取締役　相川達雄
いわき市小名浜字定西七一　電㊸四三〇五代

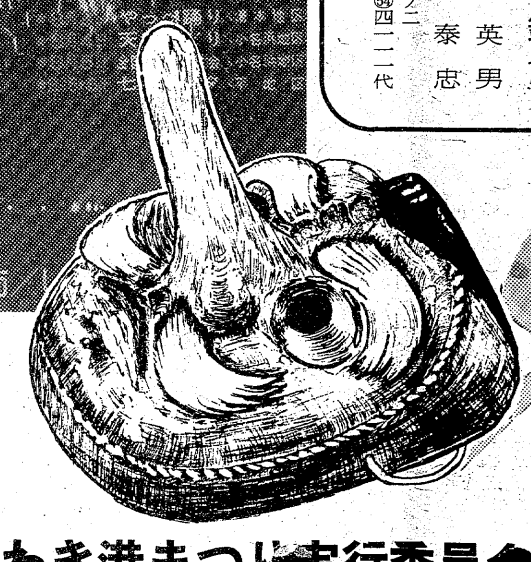

いわき港まつり実行委員会
磐城商工会館内（電㊸５１７５）

決算
大棚ざらえ
売り出し中
新しい店舗はここが違います
パーティション方式採用で展示されています

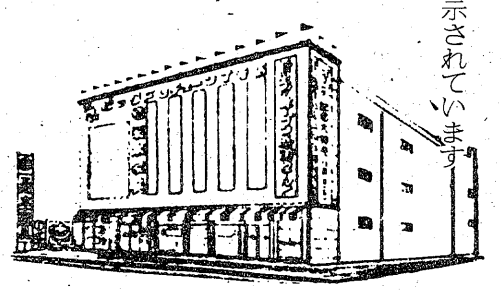

仁
永木家具
磐城支所前大通り　電㊸５１０７代
配送センター　電㊸５１０９

かつ大物・重量物・トレーラー・クレーン車
磐栄運送株式会社
代表取締役　田村政雄　専務取締役　田村　功
いわき市小名浜字鳥居下61　電㊸３１５１代

まこと不動産株式会社
いわき市小名浜字ケ塚町一三ノ一三　電㊸五三八八代
（夜間）〇二四六六㊸六一九七

小名浜水産みりん乾加工業協同組合
組合長理事　川村義三郎
いわき市小名浜字栄町六六ノ三三　電㊹二二九五

磐城通運株式会社　小名浜支店
取締役支店長　吉村清治
いわき市小名浜字船引場三四　電㊸三二四五代

小名浜第一社交クラブ
いわき市小名浜字沖見一　電㊹五二二代

常磐煉製品水産加工業協同組合
組合長理事　坂本武男
いわき市江名字東一　電㊺八二七

天田愚庵著

『東海遊俠伝』復刻に寄せて ③

お茶は心の中の味わい

宝であった浄林作の釜

愚庵と茶の湯 ㊤

父のいましめ

真下五一著「漂泊の歌人僧」の中に次のような場面がある。

―父の甘（天）田平太夫は、お茶好きなので庭に茶の樹を植え、自ら抹茶をつくり楽しみは茶を点てることだった。父はよく妻なみ、長男善蔵、娘のぶ、愚庵を客にして、抹茶を点てたが正坐の苦手な愚庵は茶の席をはずすのが得意だった。父はそのたびに「お茶の渋さに目をしかめている間はまだ刀の心もわかりはせぬ。刀の心のわからぬ者が刀を帯びることぐらい恐しいことはない。このお茶の渋味こそは、ただ舌の上のことだけじゃない。心の中の味わいじゃ。たとい元服のときがきてもそれがわかるまで刀は帯びさせぬぞ」と、言い聞かせたという。また明治三十六年秋。京都・清水の愚庵居に兄が訪れている。兄のみやげは手づくりのお茶の葉である。茶所の京都に茶所でない奥州からお茶を持っていった心情は兄弟ならこそであり、愚庵はいかに隠れた茶人であったかよくわかる。さっそく愚庵は石うすで茶の葉を碾き抹茶をつくり、茶を点て仏壇に供えたあと、点前して兄と分け合った。―と、書いている。

茶礼

茶の湯の聖典ともいう南方録（江戸中期）には、茶の湯の心構えが次のように記されている。〝家居の結構、食事の珍味を楽とするは俗世の事也、家ハもらぬほど、食事ハ飢ぬほどにてたる事也、是仏の教、茶の湯の本意也、水を運び、薪をとり、湯をわかし、茶をたて、仏にそなへ人にもほどこし、吾ものむ、ミなミな仏祖の行ひのあとを学ぶ也〟と。愚庵みずから茶を点て仏壇に供え、兄と分け合ったことは、南方録でいう〝水を運び、薪をとり、湯をわかし、茶をたて、仏にそなへ人にもほどこし、吾ものむ〟ことの実践にほかならない。

かつて愚庵が参禅した洛北・林丘寺では、毎朝、茶礼の儀式が行われた。両手にする天目茶碗に幼少のころ、父が点てたときと同じぬくもりが愚庵を郷愁にかりたてるのであった。『茶の渋味は舌の上のことだけではない。心の中の味わいじゃ』と、父はいましめてくれた。そのことが、ようやく参禅することによってわかってきた愚庵である。

『今朝は茶礼あり。師の坊みずから御茶を点じ……』と、林丘寺での愚庵はこう日記に書いている。今から千二百年前、百丈懐海禅師は〝禅院かくあるべし〟と、こまごまと規定した。なかでも食礼、茶礼（食事を作ったり、食する作法）は仏教の布施のおしえの第一とされ、仏心すなわち大慈悲なりーと教えている。それは身も心も、子を思うごとく、食事を作る上にも、あらゆる作業の上にもこの慈悲が付属し、食する上にもその感と大自然の恵みに感謝することにある、とも説いている。

浄林の釜

京都東山清水三丁目の愚庵居に訪れた正岡子規は、

「三人炉を囲みて談興に入る時、茶を点て一服を分たる。庵主炉上の釜を指して曰くには浄林の作にして一箇の名物なるを、ある人の喜捨によりて庵の宝と為りしものなりと。言はるゝまゝにつくづく見れば菊桐の紋一つ二つ鋳出したるがいたく年古りたりとおぼしくゆかしき様なり。

浄林の釜に昔をしぐれけり

と「松羅玉液（しょうらぎょくえき）」の中に記している。愚庵は浄林作の釜を庵宝と自慢している。

〝釜は一室の主人公に比す〟と言っているように、釜は一室の主人公に比せられ、筆一の道具と称される資格を具えている。釜一つの樹佗茶人として古来有名なのが、粟田口善法山科ノ貫（ヘチカン）である。善法は室町時代に愚庵と同じ清水（当時粟田口）に庵を結び、手取釜ひとつでミソ汁を作っては前の川で洗い、茶の湯をわかし、京へ鉢（たくはつ）に出るにも、戸をかたくしめて出るほど、釜を大切にしていたという。善法についての諸書の記載は、いずれも忠実としてはあやしいものであるが、このような話が事実であるかのごとく多くの人によって語り継がれてきたというその事実は、事実以上のある事実を含んでいるというべきであろう。

ともあれ、浄林造（さく）の釜をめぐる愚庵の歌は、「釜一つあれば茶湯はなるもの」であることを示すものであるが、それはまた逆に、いかなる道具なしの佗茶人にとっても、釜のみは欠くことのできぬ道具であることを示すものである。

釜の地肌はときにはやわらかな女性の膚にたとえられ、そして使いこまれるほど生きた艶をもつ。

〝浄林の釜に昔をしぐれけり〟浄林（一五九〇～一六六三年）作の釜は庵の宝であり、夢にまでみる両親、妹にも匹敵するものであったに違いない。

（いわき市鹿島町 久保71・金光寺住職・箱崎亮弘）

（つづく）

夏の健康

汗の穴をふさがないように

夏プロの立て方のコツは、湯の温度をそれほど高くせず、多少ぬる目にすること。四十一、二度がよいとされている。

熱い湯に短時間はいって、さっと上がってしまうより、ゆっくり入って汗腺を開き、汗腺をふさいでいた細菌やほこりを溶かして、流すようにしたほうが、効用が大きいからである。

汗をかいて、ほこりで汚れたままでいると、皮膚呼吸の上からも血行がわるくなり、新陳代謝がおとろえるから、疲労の原因にもなる。

シャワーを使ったり、フロに入ったりして、つねに皮膚の表面を清潔にしておくことが、保健上からも大いに望ましい。

ただ、湯上がり後の体温調整には、気を配る必要がある。

ことに、病気など、温度差でカゼをひきやすい人たちには、ぬれたままで長く放置したり、裸で扇風機にあてたりするのは好ましくない。

清潔な下着に着がえさせ、湯上がり後は、あまりはげしい運動や夜遊び、夜ふかしなどはひかえさせるほうがよい。

夏休み中の肥満児対策

肥満児の体質を変えるには、夏休みはまたとないチャンスである。

肥満児になる原因は、体質的なものもあるけれども、一般にはカロリーの取りすぎと運動不足によることが多い。

そして大人になっても、七、八〇％はそのままの人が多く、心筋こうそくや糖尿病、高血圧などの成人病にかかりやすいのである。

肥満おすには、こどものうちに限るが、まず運動と減食が第一。運動はとくにこういう運動をしなければならないということはないが、とにかく、身体活動を活発にすること。運動量がふえると、当然食欲も増すけれども、量を出来るだけおさえ、満腹感を与えられるような工夫が必要。動物性脂肪はさけ、でんぷんや糖分をひかえめにするとともに、油は植物性のものを、適当にとるようにする。

食事療法としては、最初の二、三日は、一日千六百カロリーに下げて続けるのがよいといわれている。夏休み中、家の中のゴロ寝など禁もつ。

4日 天狗おどり
5日 全国花火競技大会

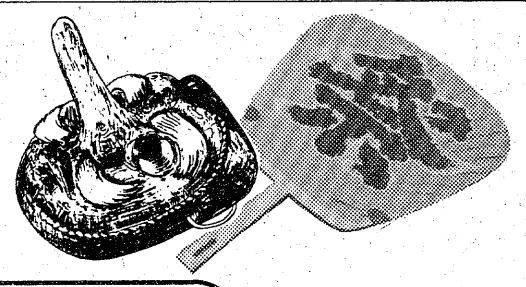

小名浜金融団
（順不同）
七十七銀行小名浜支店
常陽銀行小名浜支店
大東相互銀行小名浜支店
東邦銀行小名浜支店
福島相互銀行小名浜支店
いわき信用組合
磐洋信用金庫

小名浜漁業協同組合
組合長理事 水野良吉
いわき市小名浜字栄町五 電92三三〇一・92五二一四～五

小名浜木材倉庫株式会社
代表取締役社長 岡田宗治　代表取締役専務 大平芳人
いわき市泉町下川字大剣1―35 電56〇262代

菱光産業株式会社 小名浜支店
支店長 星善作
いわき市小名浜字吹松一五ノ一 電53五一三四代

高級陶器 ガラス器 漆器
わたなべ陶器店
岡小名店 小名浜岡小名字広畑55 電54〇3232
小名浜ショッピングセンター店 電54〇3265

東北曳船株式会社
代表取締役社長 石川清
常務取締役 小沼文男
取締役顧問 村山政吉
いわき市泉町下川字大剣一ノ三五 電56〇二七三

小名浜機船底曳網漁業協同組合
組合長理事 野崎武一
いわき市小名浜字栄町五 電54六二二代

株式会社三崎組
取締役社長 太田英朗
いわき市小名浜字隼人三二〇 電92二〇五〇

五洋建設株式会社
福島出張所
所長 下窪隆幸
いわき市小名浜字栄町一 電54一〇二一代

小名浜電報電話局
局長 山本義昭
いわき市小名浜字中町境一六 電92二三〇〇

大平工業株式会社
代表取締役 大平孝
いわき市小名浜花畑町四七ノ二 電54一二二一代

たけや商事株式会社
代表取締役社長 野口碩郎
いわき市小名浜字辰巳町一四ノ三 電54三六四五・92二〇一八

フィッシングプロショップ 平野 92―2336
品質保証
一流品をより安く
釣りエサ24時間販売
釣人の店
小名浜・辰巳町29―5

宅地・建物 住まいの相談
堀越商事
いわき市小名浜岡小名字沖三ノ五 電52〇二六六代

夏バテ・過放作戦

いよいよ暑さは本格的、夏バテに悩む時期である。しかも、海に山にと〝遊び〟は盛ん。疲労は増加するばかり。そこで夏バテを知らずに過ごす方法をさぐってみよう。

日ごろ健康な人間でも、体調を乱すのが夏だ。なにしろ、三〇度を超す毎日、どんな人間だって平気で過ごせるわけはない。といって、それに負けてしまっては文明人とはいえないだろう。

たとえば〝夏やせ〟だ。この現象を気にする人が最近は非常に多いのだ。が、極端なケースはともかくとして、少しぐらいの夏やせは気にする必要はない。

「夏やせのほとんどが皮下脂肪が減っただけなんです。これは暑さに対抗するための環境適応といってもいいでしょう。皮下脂肪が減れば放熱がスムーズにいきますから」（D医博）

へんに気を遣って、そのためにますます症状を悪化させては智明な方法といえまい。

この〝精神衛生〟の上に、いろいろな知恵が加味されてくる。まず、考えることは睡眠不足と食生活、そして入浴など身辺の清潔維持。

持。

睡眠不足に関していえば、暑さのために寝苦しいこと、夜が短く夜ふかしをしてしまうのが原因だ。しかし、最近は冷房具の発達その他で、寝苦しさはかなり軽減されたハズである。

むしろ〝遊びすぎ〟にウエートがかかるのではないだろうか。D医博は「就床時間を夏だけ一時間くり上げるのがいい方法。結果的には睡眠時間が一時間延長される。これは効果があります。それと、昼間、できるかぎり居ねむりをするんです。このふたつを励行したら、夏バテはありません」と

居眠りで寝不足解消

冷たい飲み物は控え目に

こうなっては食欲まで出なくなってしまう。こうして、体力維持のスタミナは切れてしまう。まず「冷たい飲み物は控え目に」というのが原則だ。

食事内容は良質のたん白質に脂肪、そしてビタミン類だ。ウナギがもてはやされるのはそれなりに理由があるのである。

【つい飲みすぎる水　胃腸への負担を考えて…】

D医博は「少なくとも夏の間は朝食抜きはやめたい。朝の涼しいときは食欲があるのですから」といい、さらに「朝食にはいつものほかにタマゴの一個、あるいはとうふの一丁でもいい。なにかをプラスすれば効果的です」と助言している。

食欲不振でなにも口に入らないというのは論外。そうでないとすれば、食事の内容を検討しようということなのだろう。

そうした上で下着を毎日、取り換えるとか、入浴、せめてシャワーを浴びて汗を流すといった清潔な身辺が要求されてくる。これは体内の新陳代謝を促進することのほかに、快適な生活による精神的な安定の要素になっていることは見逃せない。

「これだけのことを実行していれば、まず夏バテとは無縁になれるハズです。いろいろなスタミナ増強法とか、健康法が話題になったりしています」、それらが無意味というのでもないのですが、まず、基本を心得た上でなければ、効果は薄いでしょう」というのがD医博の〝まとめ〟だ。

健康に奇道はない。どんな秘策をもってしても、睡眠、食生活その他をないがしろにしては、夏バテ追放はムリということか？

すべては本人の自覚次第というわけか。

暮らしと健康

冷水浴

曇いいまから冷水浴の習慣をつけるのも賢明な方法だ。この冷水浴を続けると、皮膚の血管の収縮をうながし、その反作用として瞬間的に血管が伸張する。つまり血行が盛んになり、必然的に丈夫な体となるのである。

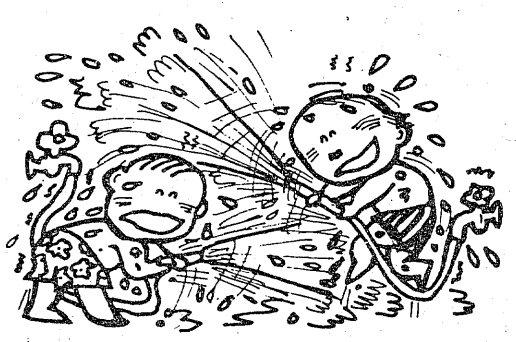

血管の収縮と拡張、この繰り返しは皮膚血管の運動性を高めるから、皮膚をきたえ、カゼなどに対する抵抗力をつける。

そればかりではない。体全体の血液循環を盛んにし、老廃物を一掃して、気分をさわやかにするし、同時に心臓、筋肉、胃腸の働きもよくなる。

貧血、胃下垂、筋肉薄弱、食欲不振、ノイローゼなどに効果があるという。

その方法だが、入浴のたびに水を浴びればいいだけのこと。ただし、初めから冷水をザーッと浴びることもない。ぬるま湯から始め、しだいに水温を下げていくようにしてもいい。皮膚温より低い温度の水であれば十分にその効果が期待できるのである。

いずれにせよ、水を浴びても平気なのは暑い夏だ。だから、いまからスタートすれば、それが習慣となって冬でも続けられるという寸法。なんとも手軽で効果のある健康法ではないか。

血行を促進する

＝貧血、胃下垂に効果＝

慢性病者は避ける

〝保証〟する。

そして食生活だ。まず、冷たい飲みものの誘惑に負けないこと。ノドのかわき、涼しさへのあこがれから、ゴクゴクと冷たいものを飲みたくなる。しかも、その快感のために、必要以上に飲んでしまうから、胃腸への負担は大きくなってしまう。

もっとも、だれもがやっていいというものではない。短時間とはいえ、急激に体を冷やすので刺激は強く、急性の病気はもちろん、慢性の病気のある場合も避けなければならない。

とくに高血圧症、心臓・腎臓の悪い人、そして幼児は絶対にしてはいけないのである。

水を浴びるのが面倒という人は体温ていどの湯、一八～二〇度ぐらいのぬるま湯の浴そうを用意し、交互に一分間ずつ、全身をひたすのを数十回繰り返しても同じ効果がある。そんな施設を作ること自体むずかしい話かも知れないが…。

体全体を刺激するという意味からして、食品による健康法よりもなんとなく魅力があるような気がしないではない。

ものはためしだ。いまから試みようではないか。

◇　◇　◇

一口メモ

▽…食後の注意…△

胃が弱くても栄養のあるものをたっぷり食べなくては、胃は丈夫にならない。食べすぎるのはよくないが、食べないのもよくない。回数を分けて、少しずつ食べるなど、食べ方に工夫してみよう。

ところで、食後に忘れてならないことは、水をがぶがぶ飲まないこと。水を飲みすぎると胃液がうすまり、消化が悪くなります。また、胃を保護するために、食後必ず休息をとること。食べてすぐ働いたりしますと、胃にストレスを与えることになり、よくありません。ストレスが胃液の分泌をとめ、胃のぜん動運動を弱めます。したがって、食後はゴロリ横になってみることです。横になるときは、右を下にした方が、胃の中に入っているものをぜん動とともに十二指腸へ送り出すのに負担がかかりません。

▽…眠る前に食べる…△

眠る前に食べると胃にもたれるといいます。胃もたれは、胃酸過多の典型的な症状ですが、胃もたれを訴える人の胃液を検査してみると、胃液の量はふだんと変わらないし、酸の度合いもほとんど異常が見られず、いわゆる〝気のせい〟といえる。

また、眠っているときに胃を休めろ、という意見もあるが、胃は眠っているあいだも活動しているので、眠る前に食べてもいっこうに差しつかえない。

腹がいっぱいになると眠くなるのに、眠る前にものを食べてはいけないという法はないわけだ。したがって、眠る前にもりもり食べていい。食べたために胃がおかしくなったとすれば、もともと胃が悪かったのであって、食べたからではないのである。

レディスパブ ばらだいす TEL 23—2125
☆PM5:00より営業いたしております
只今 オープン記念実施中！ PM8:30までご来店の方 オールド2,980円!!

●バタマキ売ります
小型1台1,500円　3トン車4,000円
※配達いたします
●木箱注文に応じます
出張可（多少にかかわらず）
川村製材所
平字佃町1の2　電(74)5382

ふとりすぎの人
健康に美しく
ムリなくやせる法
多くの体験者からあなたの身になって専門ご指導します
JOCA肥満コンサルタント協会会員
さこう薬舗
中之作市場前
55—7411

看護婦・家政婦の
求人、求職は
(平)74—2307へ
労働大臣認可
平看護婦家政婦紹介所
いわき市平字南町76

ラッキーファミリー
当店が厳選した愛犬用缶詰の徳用詰合せセット
長岡鳥獣店　ゆもと駅前　☎42—2065

長谷川整形外科医院
日曜 祝日も午前中診療
院長　長谷川国男
〔入院随時〕　駐車場あり　平・五色町78〔平大橋近く〕☎74—5691

皮膚科　三浦皮膚科医院　三浦正男　いわき市平字材木町　電(74)四二四七（堂ノ前遊園地隣）

若松医院　内科　小児科　胃腸科　若松寿彦　いわき市平字大町二四　電(21)二五〇五

★内科　★皮膚科　★放射線科　蓮沼医院　院長　蓮沼清夫　いわき市平字尼子町二ノ一九（専売公社前）電(74)五五二六

内科　胃腸科　産科　婦人科　額賀医院　医師　額賀大（ぬかが）　バス・四倉五丁目下車　電(32)二八三九（受付）・(32)四九六〇（病室）　広野分院＝広野町農協裏　電　広野三二三

外科　胃腸科　泌尿器科　内科　小児科　山田胃腸科泌尿器科外科医院　院長　山田均　副院長　山田静　いわき市平字下川原市内バス五色町下車　電(74)三〇八三

内科　外科　整形外科　放射線科　金成医院　【入院応需】　院長　金成桂一　本院　いわき市平字鎌田町一二　☎(23)〇五六九（代）　分院　いわき市好間町南町田一　☎(39)二五四八

内科　消化器科　小児科　物療科　（入院施設あり）　浜通り診療所　（診療時間）午前9時～午後7時　いわき市小名浜字上明神町5　電話五四—三四四八　夜間五四—三六四八

あすから8日(日)まで、専門店の楽しい●ールの開幕です。

1階
- 1階 紳士服専門店 MY LIFE MY FASHION taka-Q
- 1階 婦人服 フティック Boutique-Hana ハナ
- 1階 洋かつら ハイネット
- 1階 お履物と洋傘 ぶこまつ
- 1階 おしゃれのバック フクヤマ
- 1階 シューチェーン イワマチェーン

2階
- 2階 呉服 安田屋
- 2階 呉服 呉服・わたなべ

3階
- 3階 おもちゃの城 トイプラザ
- 3階 陶器専門の店 銭屋
- 3階 レコード・楽器 共立レコード
- 3階 書籍・学用品・事務用品 マルトモ書店
- 3階 時計・宝石・メガネの専門店 サトウ
- 3階 カメラ・カラープリント カラーフレンド
- 3階 信頼されるスポーツ用品 ヤマダ

【味の専門店】
- 1階 生そば・天どん・かまぼこ・おでん種 天文
- 1階 寿司・そば・うどん・お飲みもの ベニーズチェーン
- 1階 味の権兵・中華スナック 吉岡・ユーカラ
- 1階 喫茶・洋食 ハーブ森永

平商連 中元連合大売出し参加

山口百恵ショウ ご招待券 1,600名様

プレゼントセール

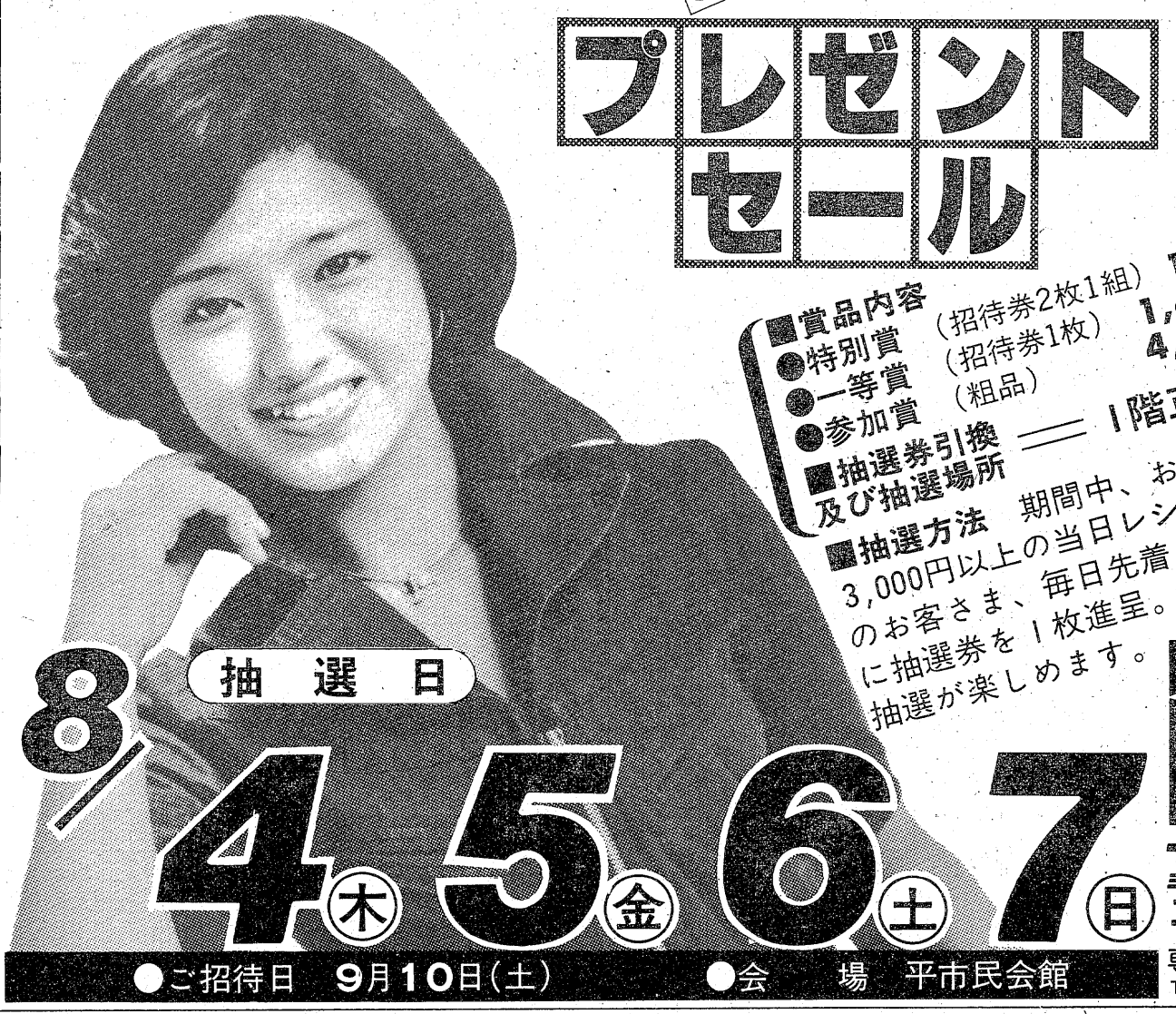

■賞品内容
- ●特別賞（招待券2枚1組）100本
- ●一等賞（招待券1枚）1,400本
- ●参加賞（粗品）4,000本

■抽選券引換及び抽選場所 ── 1階正面入口

■抽選方法 期間中、お買上げ合計3,000円以上の当日レシートご持参のお客さま、毎日先着1,370名様に抽選券を1枚進呈。その場で抽選が楽しめます。

抽選日 8/4(木)5(金)6(土)7(日)

●ご招待日 9月10日(土)　●会場 平市民会館

イトーヨーカドー ヨークショッピングスクェア 平店 専門店グループ TEL 0246(23)3636(代)

見るだけでも楽しい 二人の世界

第12回

ご婚礼総合展示会

■とき 8月6日(土) 7日(日) 午前10時～午後6時

■ところ ことぶき会館〈3階・4階・5階〉

⊙ご予約の方全員に豪華記念品を贈呈

⊙抽選で3組の方に旅行クーポン券をプレゼント

1等 10万円 1本
2等 5万円 1本
3等 3万円 1本

当日ご来館の方に粗品を進呈!!

豪華内容で開催!!ご期待下さい

3・4・5階が豪華にさわやかなふん囲気にイメージ・チェンジいたしました

会館協力店

衣装 瀬戸商会　和食 網元　呉服 かみや　写真 田中スタジオ　美容 さかもと
洋食 ブラジル　海産物 清　生花 菅井　宝石 ヤスダ　水野　研美院　ひで　きはら　ハセガワ　オリオン
お引物 大黒屋　お引菓子 松月堂　酒 馬目酒店　印刷 常磐印刷　旅行 日本交通公社
お引物 武田陶器店　お引菓子 丸ほん　丸秀かまぼこ店　みよし　風

総合結婚式場
主催 ことぶき会館　共催 ことぶき会館協力店会　後援 いわき民報社
●いわき市平字田町並木通り・いわき民報ビル　TEL23―3500

いわき地州 ㉚

座談会（その5）

海岸浸食に大きな影響

上流からの土砂が減ると

司会　今日も皆さんお忙しいところをお集まり頂きまして有り難うございました。この座談会も今度で五回目になりますが、話題も次第に佳境に入って参りまして好評を呼んでいます。今回は〝海岸浸食〟を中心にとのことですが、佐藤先生から……。

佐藤　〝海岸浸食〟をテーマに設定した根拠というのは、河川が果たす役割が、どのように海岸線に影響を与えているかを考える必要があると思い、取り上げてみました。これは全国的な問題でもあります。本県の海岸は南北性の出入りの少ない海岸で総延長百四十数㌔といわれているが、最近は海岸の浸食が住民の生活を脅かしていることが話題に上っている現況であり、特にいわき民報紙上でも波立海岸の問題で〝自然の脅威から国土を守ろう〟という記事が載っていましたが、その護岸工事にも国や県が多額の金を投じている現況なのであります。

では浸食の実態はどうなのかといいますと、「常磐海岸の浸食に関する研究資料」でみますと、大甕海岸は泥岩と砂岩なんですが、海岸が後退する速度は年間三十～七十㍍、大熊海岸も泥岩、砂岩なんですが、百八㍍から六十二㍍、また末続から広野に至る常磐南部海岸に至っては、シルト岩や砂岩などからなる地層なんですが、はなはだしいところでは百四十㍍にも及び、平均でも七十四～八十㍍後退しているとのことです。ですから、十年、二十年単位でみると十～二十㍍も後退するというおそるべき結果になるわけで、これは大変なことだと思います。今申し上げたのは、いずれも岩石海岸の場合であり、砂浜の場合だともっとひどいのではないかと考えられる。例えば新潟の海岸の場合、六十年で三百四十㍍も海岸が後退し、沿岸にあった三列の砂丘のうち、海側の二列は跡形もなく姿を消してしまい、最後の一列だけがようやく残っているだけだということが報告されている現況です。

新潟の海岸浸食の原因調査によりますと、信濃川河口から五十八㌔上流のところに分水路が造られているため、河口への土砂の供給量が以前の四分の一に減ってしまい、おまけに地盤沈下地帯であるところから、激しい海岸浸食を起こしているとのことです。

では、本県の場合はどうかといいますと、阿武隈山系に源を持つ本流河川であり、いわきでは比較的水量の多い夏井川（六十七㌔）があり、それに流域面積が百平方㌔程度の小河川が並んでいる。仮に、一平方㌔当たり百㌧の土砂を河口へ供給していたとすると、年間約十万㌧、本県の場合ですと約百万㌧が供給されていたものと考えられています。

上流から流されて来た土砂は、ガケの前面に運ばれてエプロン状に堆積するわけですが、それが波の直撃を受け、それによる損失（流失）と供給のバランスがとれていれば問題はない。しかし供給量が減ったとしたら……、新潟の場合のように、上流に分水路を造ったために土砂の供給量が減り、その影響でひどい海岸浸食を起こしていることを考えると、本県の河川が河口に運び出している土砂百万㌧が少なくなったとしたら…、ところが現に三分の一に減ったといわれているのです。その原因は洪水防止を目的とするダムが建設されたことや渓流工事、土砂流出防止林などの植林、かんがい用水として引き水されているなどのために、土砂が運ばれなくなったからだと考えられます。

これは新潟や常磐海岸に限られた問題ではなく、特に戦後の海岸浸食は全国的な傾向であり、大河川流域の開発の影響で、それまでの土砂の供給と損失のバランスが崩れたのが最も大きな原因の一つといえるでしょう。そういうことから、川の役割というか、働きをみていきますと、川の上流から流れてくる土砂によって海岸が保護されているわけですが、土砂の供給と損失のバランスが崩れて来ると、海岸浸食となって現れてくる一例だと思います。

また、常磐海岸（福島県下）に流出する河川の主なダムの資料をみますと、一番大きいのが鮫川水系の高柴ダム。堤高、貯水量とも抜群であり、洪水調節のほか上水道、工業用水などの多目的ダムとして三十六年に完成しており、大久川水系には大久ダム、仁井田川水系には千軒平、これらがいわき市内の目ぼしいところですが、いずれも、昭和三十年代に相次いで建設されている。このように川の流れがセーブされますと、土砂の供給量が減って海岸浸食につながって来る心配がある。

原因の第二は、港湾、防波堤が整備されてくると沿岸流に影響を与え、部分的ではあるが海岸浸食を起こしていることも考えられます。例えば福島原子力発電所付近の海底変化をみますと、昭和四十四年八月から四十七年十二月までの調査資料ですが、南防波堤の南部には三㍍位の堆砂が出来ているのに、北防波堤の北側は逆に二㍍も流失しているんです。そうなった原因は一体何なのかを考える必要があるわけですが、この海岸に吹き寄せる風を調べてみると、南寄りの風が目立って多いのが分かります。つまり南寄りの風で海水が運んで来た土砂が南防波堤のところに堆積し、北防波堤では逆に持ち去られるという現象になったものと考えられるわけです。

また、いわき市の港湾整備の現況をみると、防波堤の一番長いのが小名浜港の四千八百㍍、海岸からの距離が二千五百㍍もあり、相馬港の場合では千百五十㍍、四倉港は三百五十㍍離れている。そして沖に張り出した堤防が長ければ長い程、その付近の海岸流に大きな変化を与え、従って堆砂も変動していると思われます。

四倉海岸についてみると、四倉港の南には砂がいっぱい堆積して広々とした浜を展開しているのに、北部は逆に砂が持っていかれている。特に波立海岸はしばしば砂利が北方に流されるために、県いわき建設事務所が海岸近くの沖合に離岸堤を設置して、ようやくその流失を防いでいる現況です。これらの点から、海岸における浸食や堆積の現象は、自然的な働きのほかに人為的な働きかけによって変わって来るものだといえると思うし、川の果たす役目の大きいことが分かります。

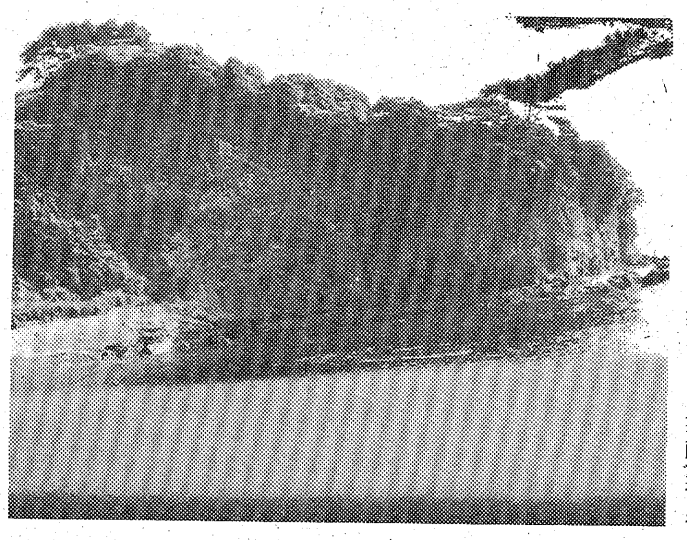

【四倉町江之網地内の舟引場といわれた入り江は　礫（れき）岩層の浸食で小砂利の浜となっているが、干潮の時でなければ磯伝えに波立まではいけなくなった】

川と野仏

八月は盆の月、いわき市内の数多い小さな川に沿った道端や、小高いがけや山に乱れ咲く花の陰にひっそりと、道行く人々や川の流れを見守っている野仏が在る。その中に、いわき市には馬頭尊の建碑が目立って多い。七年程前から阿武隈山地の石仏調査を行っているが、二百三基の写真と碑文を記録できた。

市内で東北、関東北部系に属する「馬力神」の碑は上永井、上遠野、田人に分布が多い。碑の表に「馬」を一字、二字、三字並べたり三字の上に、一字と四字の馬の下に馬頭尊とか馬力神と刻まれている。

碑によっては、馬の愛称を刻んでいる場合もあり、三和町上市萱には黒鹿毛、栗毛之碑、上三坂には為駿井号、谷萱号等みられる。四倉町戸田には愛馬出征記念碑が多く、三和町、田人町にも存在している。

上小川の磐越東線の側を流れる川の側に大正六年、上小川運送一同の馬頭尊碑がひっそりと建ち、遠野町にもみられている。

馬頭尊碑群としては四倉町戸田の一カ所に二十二基、遠野町木下地蔵に十七基で市内でも最も多いところである。

入遠野の川のほとりに忿怒（ふんぬ）相の六手に斧（おの）等道具を手にした馬頭尊の独尊が川面をみつめている。この碑は美しい刻で誇れる尊像である。牛の碑も見られるが、豚の供養碑にはトンと遭ったことがない。

小川の水を腹一杯飲んだ馬、人と共に力一杯汗を流した馬、朝草刈り等人の愛情で育った馬との惜別は魂となり、碑や像となった。そこには人と馬との心の結びつきがあった。今、人が交通事故で亡くなっても、そこに供養の建碑等余り見たことがない。無常にも「死者一名」の看板がぽつんと見守っている。

馬頭観世音は、生死の大海を渡って四魔を承伏させる力と精神力を持ち、あらゆる障害を食いつくす力をもつと言われる。七夕近くなって「いわきの嘉馬」も、こうした願いで門口に二匹つながれていた行事を、近ごろ見ることが少なくなったので、「天の川」の七夕祭にちなんで、是非復活したいものである。

大塚一二

出席者

日本地学教育学会理事（地質）柳沢一郎
日本地理学会会員（地理）佐藤勇児
日本考古学協会会員（考古）松本友之
日本民具学会会員（歴史）大塚一二
いわき市文化財調査委員（生物）古内栄一
日本民俗学会会員（民俗）和田文夫
司会　いわき民報社編集局長　伊藤敬一郎
（順不同・敬称略）
（題字）佐々木折柴

東映24ビル3Fに、もうひとつの新しい映画館がオープンしました。
全自動最新型 リヤー映写方式
平東映パラス
いわき市平・十五町目2・東映24ビル・TEL・㉓1924・1926・⑭2950
◆全館毎日オールナイト◆
3F 東映パラス
2F 東映サウナ
2F スナック・トーエー
1F 平東映
東映

大切な胃のために
大草胃腸散
薬は正しく信用ある薬局で
このマークの薬局 社団法人 日本薬局協励会会員
滋養強壮・虚弱体質に アミノ酸製剤
レバコール液
勿来 ナコソ薬局 TEL・勿来④七六一〇
長生堂薬局 TEL・㊷三三七〇
小名浜 ダルマ薬局 TEL・㊷二三二二
岩瀬屋薬局 TEL・㊷二三五一
湯本 愛生堂薬局 TEL・㊷二三六六
武田薬局 TEL・⑭二七〇九
平 清水薬局 TEL・⑭四六三五
四倉 荒川薬局 TEL・㊷二四〇四

総合看板のご用命は……
総合看板 イワキ工芸
小名浜花畑町16の1 電㊷5350

15万まで即融資
奥様・OLの方も歓迎致します
●営業日 月・火・水・木・金
●印鑑
●給料明細
●健康保険証ご持参下さい
トーツーローン
平大通り勇屋ビル2F ☎㉓7461

住宅プランのご相談は当社へ
一般建築材・新建材・住宅機器
銘木センター
いわき木材住宅ローン特約店
株式会社山三材木店
いわき市平字童子町3の2
電⑭7852・㉓0364

秘密厳守
三信商事
いわき市平字十五町目五ノ三野崎ビル三階 電⑭八四四八
金融、損害保険、不動産のご相談にどうぞ

事務機なら
明和商販

あすはトレトレ天狗踊り

踊り子は14団体1200人

今夕 小名浜本町を練る

第十三回天狗おどりは四日午後五時、花火を合図に小名川橋をスタート。夫婦天狗を先頭に約千二百人の〝小天狗〟がトレトレとはやしながら小名浜二小までの約一・五キロを踊り歩く。

また、当日は立川航空自衛隊の音楽隊が来市、午後一時から小名浜ショッピングセンター前広場で演奏を披露、同四時に小名川橋～小名浜二小までのコースを行進して祭りのムードを盛り上げる。

天狗おどりの参加団体は次の通り。

立正佼成会、磐婦連（泉・小名浜第二・渡辺・港ケ丘）いわき信用組合　小名浜登柳会　磐城青年会議所　小名浜名店街　小名浜ショッピングセンター　磐洋信用金庫　磐城商店連合会　小名浜製錬　西町中央商店会青年部　磐城地区社交クラブ連合　睦バレエ研究所　中島商店会

平勤労ホーム 八月の行事

平勤労青少年ホーム八月の行事が、次の通り決まった。

▽生け花教室＝A8・22日、B3・17日、C10・24日（池坊・千葉君光講師）▽料理教室＝A8・22日、B4・18日、C11・25日、D5、19日（織内皐月講師）▽茶道教室＝A1・29日、B12・26日（裏千家・若松静講師）▽書道教室＝2・16日（大庭清次講師）▽社交ダンス教室＝5・12・19・26日（根本章一講師）▽着付け教室＝1・8・22・29日（渡部ヨシ子講師）▽空手教室＝4・11・18・25日（鈴木裕一講師）

海外引揚物故者慰霊祭

10日、丸山公園慰霊碑前

海外引揚物故者慰霊祭は、十日午前十一時から湯ノ岳丸山公園の慰霊碑前で行う。執行事務局では物故者の戒名を奉納するので、希望者は当日申し込むよう呼びかけている。

ヘイさん

9018　中島安男

早くも〝吹き流し〟

ヤンヤンとフジコシで

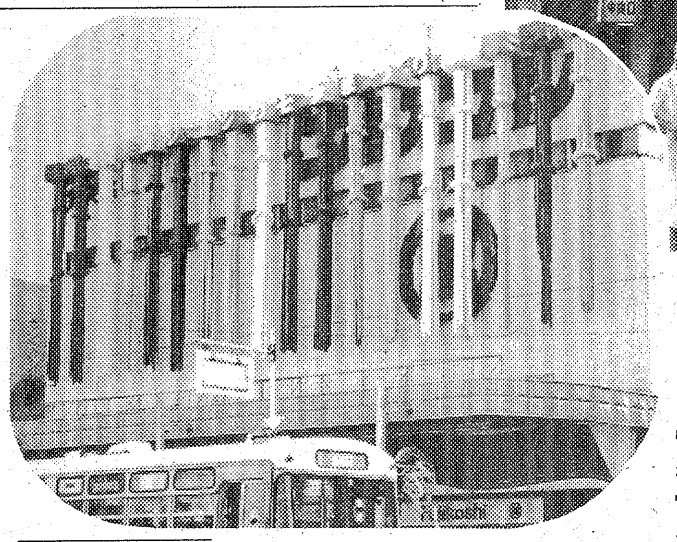

【長さ八㍍の大きな吹き流しが下げられたヤン・ヤンビル㊤と、風にゆれるフジコシの吹き流し】

○…いわき夏まつりは、きょうの〝やっぺ踊り〟（常磐）で開幕、四日の〝天狗おどり〟五日の〝花火大会〟（小名浜）続いて六日から三日間、平地区で名物の〝七夕祭り〟が実施され、マチはお祭り気分で渦（うず）巻くが、平の表玄関であるヤン・ヤンビルやフジコシには色とりどりの吹き流しが早くも飾りつけられ、通行人もその美しさに見とれ〝もうすぐ七夕だワイ〟と、楽しげな表情。

○…オープン当時から続けているというヤン・ヤンビルは、平駅の玄関でもあり、初年の四十八年には平青年会議所の特別賞をもらっているだけに、赤、青、黄、白、緑など七色のビニールテープを束ねた長さ八㍍、直径九十㌢の吹き流しが五連、真夏の太陽を浴びて一層美しく光る。一方、すぐ近くのフジコシも、平大通り側に長さ七㍍近くの吹き流し十八連がずらりと並んで、ヒラヒラとなびく風情もまたひとしお。不況一掃といきたいところだが…。六日には造形として『キングコング』を予定しているが、フジコシが投ずる七夕飾りはザッと百万円という。夏まつりに突入した平の表情である。

「原子力戦争」

田代順満さん

小名浜支社が舞台

◉…原子力発電所での事故にまき込まれ、自分の女が殺された事件の真相を追う青年やくざの生きざまを描いた、文化企画プロモーション・ATG提携の映画「原子力戦争」の現地ロケは小名浜を中心に各地区で順調に行われているが、一日夕には再び本社小名浜支社が舞台になった。

◉…この日は、〝原田芳雄やくざ〟が、以前「原発の技師と女が死んだ事件は心中だ」といい切った〝佐藤慶記者〟を再び訪ね、原子力発電所で発生した事故の資料を見せ、「事故が表ざたになることを恐れた何者かが、技師を殺し、オレの女も殺して心中に見せかけたのではないか」と推理、記者も独自の調査を引き受ける―というシーン。

◉…社に入る原田を外から映すために「市民の夕刊・いわき民報」の看板の上に、ベニヤ板で間に合わせに作った「大東新聞平本通信部・大浜出張所」の看板を張り付けた。「小名浜」を「大浜」としたところは面白いが、新聞社は「支社」「支局」「通信部」はあっても「出張所」はない。責任者の一人は「エッ？新聞社には出張所ってないんですか。でも、シナリオには書いてあるので…」と頭をかくこしきり。

【いわき民報小名浜支社に大東新聞出張所の看板＝佐藤慶の姿が見える】

県政バスの参加者募る

定員50人で締め切り

県いわき地方行政連絡室は、市内の青年を対象にした県政バスを三十日午前八時、県いわき合同庁舎を出発、大玉の県民の森、県農業試験場などを見学、同庁舎には午後五時半に着くコースで実施する。

県に関連する施設などを見学してもらい、県政に対する理解、認識を深めてもらおうというもので、バスの中では用紙を配って県政に対する意見や要望を書いてもらう。参加希望者は市教委青少年課に申し込めばよい。定員五十人になり次第締め切る。

拾った一万円を寄付

いわき市好間町北好間字向町田三七ノ三、病院勤務柴野多恵子さん（二）は三日午前、「社会福祉に役立てて」と現金一万円を市社会福祉課に寄付した。

この金は、柴野さんが昨年暮れ、同市平で拾った金の還付金の全額。同課では、社会福祉振興基金として積み立てる。

くらし随筆

夢と希望

明谷　正

先月十五日朝、私のところでは珍しく往復ハガキのお客さん数人。テレビで放映されていた三十年記念自治宝くじの予約申し込みは今日だったのかと思い出した。そして私もつられて早速実行に及んだ次第。

◇

一千万円当たったらと夢は果てしなく広がりますが、そこまでが一番良いところで、実際に当選し、前よりも幸せな人はほとんど無いそうで、女、ギャンブル、そして家庭崩壊がおきまりのコースなそうです。タナボタ式幸運のあわれでしょうか。去年よりも一粒でも増収しようとがんばる農家、不景気をはねとばして売り上げを少しでも伸ばそうと努力する商人、これが地味ですが希望ある生活だと思います。

「山のあなたの空遠く……」の少年の日の淡いあこがれを経て「少年よ大志を抱け」とばかり、末は博士か大臣かと、戦中なら陸軍大将にとだれしも夢をふくらました一時期があったはずです。しかし具体的に現実をふまえて行動の段階ともなると、次第に小さくしぼんでくる。そして家庭を持ち、中年に及んで「夢を次代に託す」仕儀になってしまう。ここで区別しなければならないのはほとんど可能性の無い幸運を待つのは夢であり、小さな望みでも、それに向かって努力し、能動的に活動を始める姿は希望と言い得るわけです。

◇

人間が人間たるゆえんは希望にあるわけで、それを失えば絶望であり、精神的死です。年と共に希望は小さくなり、夢は現実の前に一つひとつ無くなっていくのですが、前向きに積極的に生活と対面すればその時々に応じ、新しく生まれるものと思います。生ある限り希望を失わず、僥倖をあてにせず、生きたいものです。

（山田小湊郵便局長）

平競輪
8月 11 12 13
14 15 16
じゃんがら杯争奪戦
発走12時
A7・B3
テレホンサービス　本場　電(0246)22―1234～8
郡山場外　(0249)44―3413
平場外売り場　いわき市平字新町　有料指定席増設
郡山場外売り場　郡山市方八町
女子従業員募集中（本場および郡山場外勤務）

SNACK & BAR 奉 まい
平字田町・紅小路（グリーンビル2F）
☎21―4466

おまかせください！

（店装ローン制度もございます）
店舗企画・設計・施工
ヨシムラ店装
（吉村ガラス商工・インテリア クリエイティブ）
いわき市平字堂の前15―1 TEL0246(74)2689(23)9463

祝日には国旗を揚げましょう
さかいや本店
平・正月町（平郵便局隣）☎(74)二四八五

続発する浴そうの幼児水死事故

フタ、脱水、低いふろ

共通点　めだつ母親の不注意

お母さん、気をつけて！猛暑のせいか、いわき市内で幼児の浴そう水死事故が相次いでいる。先月二十二日から二十七日までのわずか六日間に、三人が浴そうへ転落、うち二人の命が奪われた。共稼ぎ家庭の増加や核家族の進行が母親の"監視能力"をにぶらせ、チョッとした油断が最悪の結果を招いているようだ。

二十二、二十五、二十七日と相次いだ三件の事故にはそれだけの共通点があった。①洗い場から浴そうまでの高さが四十～五十㌢で、幼児が腰をかけたままでも水に届く②浴そうは満水の状態③浴そうのフタをしていない―の三点。いずれも、母親がほんのチョッと目を離した"瞬間"に発生している。

ひと昔前までは、各家庭には老人達が必ずと言っていいほど同居、人生の"先輩"として、経験不足の若い親達の"欠点"を補い、孫達の良き理解者としての役割を果たしていた。生活の中から得た"知識"は、学校教育で得られない重さを持っており、孫達はもちろん、親の側でも、こうした老人の"生活の知恵"には一目置いていた。

ところが、時代の流れは、老人を家庭の隅へと追いやり、あまつさえ孫からも遠去けてしまった。高学歴社会という"美名"に隠れ、先達である老人の生活の知恵を自ら放棄しているのが現状。その"しっぺ返し"が、以前は考えもしなかった母親の不注意による水死事故の続発！と指摘する老人が多い。

幼児保育を永年手掛けている磯貝貞子市保育協議会長（白土保育所長）は、「新聞の報道で見る限り、母親の注意不足が原因と思える。暑さを見かねた母親が安易な気持ちで水遊びをさせているようだが、目を離さず見守るとか、余分な水を抜いてしまうとか、フタの上に"おもし"をするとかの配慮が欲しい。

水遊びは、夏しかできないので、子供にとっては泥んこ遊びと同様、楽しい遊びの双へき。しかし、タライなど、限られたスペースでの"与えられた遊び"にはすぐ飽きて、今度は、水をくみたいという欲求が起こる。しかし、滑りやすいふろ場などでは、体のバランスを崩す確率も高く、前のめりに転ぶ。

幼児は、水深が十㌢もあっても死んでしまう。事故の再発を防ぐには、健康上からも考えあわせ、せいぜい十分が水遊びの限度。それ以上は疲れが残るばかりだし、目を離したスキに水を飲んでしまう恐れもある。目を離さず、そばに付いていることが一番の事故防止策です」と警告している。

湯本温泉"納涼のタベ"大好評

1万2千人が楽しむ

夏の宵の一刻をみんなで楽しく過ごそうと湯本温泉納涼タベ実行委員会（日野利秋実行委員長）主催で開かれた湯本温泉納涼のタベは、二日午後五時から湯本駅前一番町通り（丸通ビルから常陽銀行まで）を交通止めにして行われたが、一万二千人（主催者調べ）でにぎわう大成功をおさめた。

道路中央にはふるさと市を始めアサガオ市、ほうすき市、植木市、風鈴市、古本市、うちわ市、鈴虫、かぶと虫市、花火市、ラムネ市が店開き。子供に人気のあるカブト虫、鈴虫はケースやカゴ付き（三百円から五百円）が飛ぶ様に売れ、古本市では三冊百円のマンガ、五百円から五千円までの古本に子供連れの親子でにぎわい、八時の芸能の時間までには大半が売り切れた。

七時から行われた映画会は組み立てられた舞台を利用しての屋外スクリーン。八時からの郷土芸能が始まるころは最高の人出となり、道路は身動きも出来ない有り様。常磐炭坑節、正調いわき盆踊り（民謡会）長持踊り（下湯長谷青年会）じゃんがら踊り（西郷青年会）いわき屋台ばやし（連青おはやし）やっぺ踊り（花柳社中、芸妓連）が次々に披露され、見物客も参加して盆踊りの輪が幾重にも大きく広がった。

高野で健康相談　いわき市内郷支所は四日午前九時半から十一時半まで、高野公民館で健康相談を受け付ける。

わら小屋焼く　三日午後一時すぎ、いわき市泉町滝尻字南坪一二〇、農業山崎正夫さん(五九)方わら小屋から出火、木造平屋建て同建物約三十六平方㍍を全焼し、母屋のひさしを焼いて十三分後に消し止めた。いわき東署で原因、損害調査中。

猛暑続く

カンカン日照り14日

水需要2～3割アップ

小名浜測候所の調べによると、七月二十日から十四日間、雨らしい降雨がなく、マチうちは干上がりそう。しかし、阿武隈の山々には雷雨注意報など順調に降雨があって季節的には各河川とも水量豊かで、生活用水、工業用水をも水不足しらず。

市内の水道給水量は平均十万㌧ほどだが、この一週間ほど十二～十三万㌧に急上昇した。しかし、水資源が豊かなのと、循環調整方式で今年はゆとりある給水を続けており、十五万㌧までは大丈夫（市水道局）とあわてない。ただ、中之作の勝見ケ浦高台の二十戸が水圧低下を訴えており対策を検討中。

稲作はむしろ"豊作型"と歓迎している。

無降水日は昨年が十三日、一昨年が十八日（八月には十九日）。

芋収穫後の秋野菜（白菜、大根）の種まきが、畑土が乾燥し過ぎて相当の遅れが予想され、その場合値上がりにつながるので心配されている。

市議選"陣中見舞"第6回公判

昨年九月十九日施行のいわき市議会議員選挙にからみ、当時、自分が会長をしている会社が、市から市立磐崎小危険校舎改築工事などを請け負っていたにもかかわらず、同市議選に立候補した同市常磐湯本町下浅貝九〇、市橋武(三九)、同西郷町落合一四、磯上久美(五六)、同湯本町三函三〇七、久田正(六七)、同市沼部町鹿野五七、鈴木栄(六八)の四市議＝いずれも公選法違反で公判中にそれぞれ五～十万円の陣中見舞を贈ったとして公職選挙法違反（特定寄付の禁止）に問われている同市常磐湯本町栄田二一、建設会社「渡辺組」会長渡辺毅(六〇)にかかる第六回公判が二日午後二時半から、福島地裁いわき支部（畠山郁朗裁判官係り）で開かれた。

同日は、前回（六月二十四日）に引き続き、証人尋問が行われ、渡辺被告から、十万円の陣中見舞を受け取った磯上市議が出廷、同選挙における同市議の金銭出納関係や渡辺被告との友人関係について証言した。

この中で同市議は、渡辺被告とは双方の親の時代から、地主（渡辺家）―小作（上家）の関係で、幼いころから親せき同様の付き合いをしてきたことや、こうした関係から、同市議の出納責任者蛭田勝利さん(三七)＝同市平字倉前三〇＝を通じて受け取った十万円の寄付を渡辺被告が「これは帳面（寄付帳）につけなくていい」と言ったのは菅波代議士派である自分の立場を渡辺被告（斎藤派）が心配してくれたと思い、出納帳には記載しなかったことなどを証言した。

次回公判は二十三日午後一時十五分から。同社の経理部長辺見孝二さん(四七)＝同市平下平窪字鍛冶内前一五ノ二＝の証人尋問が予定されている。

病苦の入水自殺　二日午後六時四十五分ごろ、いわき市小名浜字栄町地内の小名浜港内に、四十歳位の男の水死体が浮いているのを通行人が発見、いわき東署に届け出た。

同署で身元の確認を急いでいたところ、同夜半いわき中央署から、福島労災病院の患者が外出したまま戻らないという情報が入ったため、同病院に照会した結果、双葉郡楢葉町北田字上山根一六、製材工猪狩栄さん(四〇)とわかった。

猪狩さんは先月中ごろから、急性腎不全などで同病院に入院し、治療を受けていた。病気を苦にして自殺したものと同署ではみている。

あす常磐で困りごとの相談　いわき市常磐福祉事務所では四日午後一時から同四時まで。

交通事故

	発生	死者	傷者
いわき中央署	6	0	7
〃東署	0	0	0
〃南署	0	0	0
今年の累計	908	16	1,211

（2日・県警交通企画課調べ）

社員募集

▽営業局販売部員（男子）　一名
▽年齢二十五歳まで
▽普通運転免許か自動二輪免許証所有者
ご希望の方は直接履歴書持参の上ご来社下さい。

いわき民報社営業局
いわき市平字田町六三　電㉓1666代

レストラン バンブー 三倉店8月10日盛大にオープン
TEL23―4711
皆様の御来店をお待ちしております。

表情ゆたかな街づくりを……
●住みよいふるさとを拓く
宅建免許福（3）第137号
全福開発株式会社
いわき市平字十五町目20―1　☎(0246)㉒1331代
郷ヶ丘第3期造成中

読者の声

きょうのことば

形でもない　声でもない　光でも
ない　色でもない　芝居は魂だ
（小山内　薫）

恥をさらすな 市の玄関口

好間　S・S生

平ステーションビルが完成して、もう何年になるだろうか。着工以前に、もっとも恥ずかしかったのは、旧駅舎のトイレであった。薄暗い中でのアンモニアの悪臭で、息もつまる思いで利用するにも、ためらいを感じ、外来者に対して、ひけ目を感じたものである。

ところが、今度は立派なトイレができたというのに、あの落書きはどうしたものだろうか。正常な神経では、まともに見兼ねる行為が、まかり通っていることに、驚きと腹立たしさを感じるのだ。共用している駅員さんは、何とも感じないのか、一回も消したり、塗りつぶした様子もない。どこを管理し、見ているのだろうか。

それに汚い。日に何回掃除しているのか、足の踏み込みをためらうほど汚れている。見苦しい落書きは、書かれたら消す、という根気比べでは、いたちごっこ、いつまでも解決しない。抜本的な防止策としては、全面タイル張りにするなど、書けないような工夫ができないものか。

トイレを見れば、その家の家柄がわかると同じように、いわき市の中央玄関口、ことさらに市の恥をさらさなくても、よさそうなものである。駅管理者の行き届いた管理体系の確立と、早急な改善を要望したい。また公共施設を利用する市民も、いわきの恥部をさらさないよう、猛省をうながしたい。外来者に、美しいマチいわきの第一歩を印象づけたいものである。

（公務員・40歳）

海水浴場で迷子にするな！

平　佐藤　明人

ごった返している海水浴場。幼児や小学生の迷子が続出して、警戒に当たる係員を、てこずらせているようだ。

『禁止区域で泳ぐな』『沖合まで出るな』と危険防止をがなりたてる一方では、『××さんの○○ちゃんが迷子、監視塔までおいでを』…と、繰り返し繰り返し呼びかけている。騒音にかき消されて聞こえないのか、いつまでも親が現れない。中には、親が子供がいないのに気づいて、子捜しを依頼に来るときもある。

混雑の中では無理もないことだが、広い海水浴場、まして危険を伴う海浜でのこと。迷子を出すことは事態に問題がある。欧米の映画の一シーンで、混雑しているデパートで母親が買い物をする場合、幼児を自分の体とヒモで結び、迷子防止を図っているのを見た。親が買い物に夢中になっているうち、子供が離れてエレベーターやエスカレーターで、事故でも起きたら大変。迷子になれば、他人に迷惑をかけるという、思いやりからであろう。

子供連れで海水浴場にでかけたときは、ちょっとでも子供から目を離すことのないよう、行動はいつも一緒にが、安全な海水浴をする必須条件である。迷子を出すようでは、海水浴場に行く資格がない人である。

（会社員・36歳）

読者の声欄投稿規定▽住所・氏名・年齢・職業明記（匿名希望の場合も）▽字数六百字以内▽原稿は返しません

株式・前場

本日の市況は昨日の活況場面を引き続き大商内のうちに平和不動産、日石の特定銘柄から買い進まれ、大日本印、凸版、日パル、王子紙、洋インキなどテノミ関連まで物色された。仕手株の日本化も板寄せになり富士紡、ラサエ、松竹も高く、あと昭石、三石、大協石の石油株も買い直された。引けにかけ佐藤工、飛島建、西松などの財投関連も人気を集めた。

高くなった銘柄は京都セラミ百四十円、松竹二十七円、安藤建二十七円、東洋建二十六円、洋インキ二十五円、日立二十四円、飛島建二十二円。

安くなった銘柄はチーゼル百三十円、トヨタ自販二十四円、河合楽二十三円、コロムビア二十一円、トヨタ車体二十一円、ミドリ十字二十円、バルカー十五円。

（地元銘柄）日本化成九十四円、岡理ゴム三百八十二円、白煙瓦百九十七円、東邦銀出来す、七十七銀二百三十二円、常陽銀出来す、常磐興百二十円。

東証ダウ平均四十三円八十一銭高の五千五十五円五十五銭。出来高概算二億五千万株。

（平・水戸証券調べ）

あすの運勢

小川石洲

八月四日（木・先勝）

【1月生】先行き明るいきざしがある、辛抱しがんばれ

【2月生】思わぬ誤解を招きやすい、誠意もって当たれ

【3月生】周囲と協調して結果よい、独断独走つつしめ

【4月生】情勢は心配するほど悪くない、勇気で当たれ

【5月生】思いのほか運気は強い、積極的に出てプラス

【6月生】しだいに成果があがる、自力の限りがんばれ

【7月生】思いがけぬ障害に直面す[illegible]静に対処せよ

【8月生】甘言に迷って欲を出すな、結果マイナス招く

【9月生】不安はあるが心配するほどでない、現状守れ

【10月生】感情に走って争えば不利、協調して結果よい

【11月生】情勢は悪いが前途は明るい、じっくり取り組め

【12月生】何かとおぐれる傾向がある、あせらず徐々に

会と催し

4日

【平市民会館】▽聖書教育の大会（9時）

【勿来市民会館】▽書道教室（9時）▽幼児教育講演会（10時）▽いわき産業祭勿来地区関係者打ち合わせ会（13時）

【磐城体育センター】▽カワイ体育教室（9時）▽青色申告記帳指導（13時）▽きつつき会、盆栽教室、児童劇団「ポポ」（18時）

【常磐市民会館】▽斎藤バンド（18時）

【いわき産業会館】▽いわき青色申告会（13時）

【文化センター】▽平生活学校、手作りネクタイ講習会（9時）▽湯本高校合唱練習、平郷土民踊保存会例会（13時）▽平民謡会例会、石城山岳会例会、アコーディオンをひく会例会、囲碁教室（18時）

大野で乳幼児検診　いわき市四倉支所は四日午後一時半から二時半まで、大野公民館で乳幼児健康診査を行う。

上遠野で三種混合接種　いわき市遠野支所は四日午後一時から三時まで、上遠野公民館で三種混合予防接種を行う。

市況

魚類

三日朝の小名浜港は釣りガツオが出回った。数量が少ない。

【小名浜港】一本釣船二隻十四・六㌧　定置網船一隻三・二㌧

小舟九十六隻一・四㌧

▼カツオ　一万四千六百㌔　七五八一三五〇▼セグロイワシ　三千三五六▼コウナゴ　千二百㌔　八五▼スズキ　百二十㌔　三〇〇〇一九〇〇▼ヒイカ　百十㌔　四九▼カイヤキ　千五百個　四五〇一二四一

【江名港】水揚げなし

【中之作港】一本釣船二隻二万四百㌔

▼中ガツオ　八千㌔　六〇〇一三五〇▼二号ガツオ　八百㌔　四〇〇一二七〇▼キズガツオ　四百七十㌔　三五〇一二八〇▼小ガツオ　四百㌔　三三〇一五〇▼小小ガツオ　百三十四㌔　一〇〇

野菜

▼白菜六〇一四〇▼ニンジン一七〇一五〇▼ゴボウ二〇〇一五〇▼玉ネギ八〇一四〇▼キュウリ四〇一一〇▼ナス五〇一三〇▼キャベツ六〇一三〇▼サツマイモ二五〇一一〇〇▼ナガイモ六〇〇一四〇〇▼シャガイモ六〇一二〇▼[illegible]一五〇一五〇▼枝マメ一〇[illegible]〇▼カボチャ一〇〇一〇▼トマト五〇一二〇▼ピーマン二五一一〇▼モヤシ八〇▼シイタケ一〇〇〇一五〇〇▼根ショウガ一二〇〇一七〇〇▼ミョウガ一三〇〇一一〇〇（以上㌔）▼ホウレン草八〇一二〇▼菜類三〇一五▼ネギ八〇一三〇▼ニラ三〇一一五▼春菊三〇一二〇（以上束）▼葉ショウガ一一〇一七〇（把）▼大根七〇一一五▼キビ五〇一二〇（以上本）▼玉子一八一一五（コ）

果物

▼リンゴ四〇〇一一〇〇▼ブドウ五五〇一四五〇▼モモ四〇一二五〇▼プラム三五〇一三〇〇▼スイカ九〇一六〇▼メロン一八〇一一三〇（以上㌔）

（丸平青果市場調べ）

みんぽう 映画案内

※【平】

☆ひかり座（五・三〇）狼たちの影（七・〇〇）ザ・ディープ（長期上映）。

☆聚楽館（五・四〇）新・青い体験（七・二〇）エクソシスト2（長期ロードショー）

☆アポロ座（五・一〇）珊瑚礁よ永遠に（六・二三）ベンジーの愛（長期ロードショー）

☆平東宝（四・二〇）青葉繁れる（六・〇〇）ハウス（七・三〇）泥だらけの純情（→26日）

☆平東映（六・五〇）新・女囚さそり（八・一五）犬神の悪霊（→5日　翌朝四・四四まで）

☆名画座（五・五〇）実録スワッピング（六・五〇）処女失神（七・五五）檻の中の妖精（→9日）

☆平ロマン劇場（六・一八）達すぎた橋（長期ロードショー）

☆東映パラス（六・〇五）制服裏門犯す（七・一五）暴走痴漢車性旅行（八・二六）混浴温泉穴場名所（→5日）

※【常磐】

☆三函座　悶々時代　少女悦楽くらべのけぞり四畳半（→9日）

※【小名浜】

☆国際　横須賀男狩り・少女悦楽悪魔のうめき　ある強盗の手記（→9日）

☆磐城座　泥だらけの純情　ハウス　季節風（→21日）

☆金星座　子連れ殺人拳　新幹線大爆破（→5日）

☆銀星座　友よ静かに死ね　大陸横断超特急（→12日）

※【植田】

☆うえだ館　さすらいの二人　愛のエマニエル（→9日）

☆中央館　女子学生㊙SEX実験　悶絶一夜妻　濡れた花弁の三姉妹（→9日）

☆菊多館　グレートハンティング2　ドッグ（→9日）

いわき民報 案内広告

●一ダン四行　二、〇〇〇円
●同一広告五回以上掲載は一割引き・前納扱いです

家屋

アパート▽六畳、四畳半、二階下▽ふろ、トイレ付▽場所＝内郷ヘルスセンター西隣▽連絡先＝電㉖一六〇六

アパート▽六畳四畳半・台所▽場所＝下の町NHK付近▽連絡先＝電㉔二五七七

新築貸店舗か事務所向き33平方㍍（10坪）二戸駐車場有▽場所＝内郷御台境五反田▽連絡先＝夜6時まで㉖三四一五　山崎

一戸建▽六畳二間▽市ガスふろ場有▽労災病院西側金谷団地▽賃月一万八千▽少家族向社宅借上希望▽連絡電㉓三〇七二

新築アパート六畳六畳DK六畳バス水洗トイレ▽駐車可▽場所＝内郷御台境五反田▽連絡先＝夜6時まで㉖三四一五山崎

貸家一戸建て六畳六畳四畳半バストイレ日照良駐車可▽場所＝好間町下好間字手倉バス停歩2分▽連絡先＝電㉖二六一五

貸家六畳、四畳半、四畳半▽台所バストイレ付▽駐車可▽場所＝平北白土▽連絡先＝電㉓三〇七〇

貸家▽平屋建▽六畳六畳四畳半台所トイレ付▽日照良好▽賃一万五千▽泉町滝尻字南坪▽連絡先＝電㊻四一〇八・大平

マンション六畳六畳洋八畳台所七・五畳▽バス水洗トイレ駐車可社宅に最適▽場所＝平中山中山マンション電㉓二一九二

貸家六畳六畳四畳半・玄関台所ふろ場付▽平塩字中島四ノ六バス停近平駅からバス10分▽電夜㉔二一八八・昼㉒四七三〇

新築アパート台所（四畳半）バス水洗トイレ付▽駐車可▽場所＝明治団地▽連絡先＝電㉒五三八一

貸家一戸建▽六畳二間台所バストイレ付▽駐車場有▽梅香保育園裏（平・紅葉町）▽連絡先＝電㉔九五六㉔六二六八

新築アパート台所（四畳半）バス水洗トイレ付▽駐車可▽場所＝八ツ坂団地▽連絡先＝電㉒五三八一

新築アパート台所（四畳半）バス水洗トイレ付▽駐車可▽場所＝好間町下好間▽連絡先＝電㉓六三〇八

譲る店舗▽スナック約20平方㍍6坪▽居抜きのまま・盛業中▽場所＝平・田町▽連絡＝電㉓六八六〇夜8時まで

一戸建賃家▽六畳四畳半四畳半物置駐車可▽築三年▽賃2.8万▽場所＝平字東町▽連絡先＝電㉔八八二五

高級アパート▽六畳四畳半台所（四畳半）バス水洗トイレ付▽駐車可▽場所＝平下平窪▽連絡＝電㉒五三八一・㉓九八五三

雑件

新築マンション

◉6畳6畳・4畳半（広縁）DK4畳半バス・水洗トイレ付・電気器具完備・駐車場有・高坂団地バス停近・日照環境良

◉場所＝内郷高坂町大町

栄光マンション（アツシ建設株式会社）

〈連絡先〉TEL　昼㉖0206・昼夜㉖3541夜㉖4228

お困りの方

―正確・迅速・安心―

■対人関係・結婚・採用人事素行・浮気

■調査は極秘

■連絡時間　午前9：00～午後5：30

いわき情報・調査局　TEL（23）8184（代）

募集

急募土木作業員5名▽常用臨時どちらも可▽委細面談▽履歴書持参▽平字正内町一一六（株）程塚建設　電㉑一五三一

女子パート▽18～50歳ぐらいまで▽健康な方▽若干名▽週休制▽高給優遇、委細面談　富士食品工業電㉒二七三〇

急募女性▽若干名▽健康明朗な方▽委細面談　自銀町　パブリックハウス・タキ

女性募集若干名▽18歳以上▽ルバイトも可▽委細面談▽電昼㉓二三一〇・夜㉒二九二九

勤務時間午後6時～12時▽平・田町スナック・セリカ電㉓四七〇三

社交女性募集

◇年齢18歳以上ただし特技者は別▷収入月12万円以上
◇労働条件優遇保障制度あり
◇その他は相談に応じます
◇面接随時　委細面談
◇場所＝平・才槌小路4の16（堀江工業前横町）電㉔7211

平社交クラブ

女性急募

◆年齢　18～30歳ぐらいまで
◆アルバイト可　◆寮宅地有
◆二交替制　■高級優遇
●PM5：30～AM1：00
●PM7：00～AM2：00

パブぱらだいす　TEL・㉑3180昼・㉓2125夜

清掃婦募集

年齢不問…1名
時間＝朝9時～明朝9時まで
隔日勤務
鹿島街道沿い
ホテルニュー・東京
電58―2821

建売住宅　借地
平下平窪二丁目8の1
E土地　182.0平方㍍（55.1坪）
建物（2階建）81.3平方㍍（24.5坪）　687万円
F土地　181.0平方㍍（54.8坪）
建物（2階建）80.3平方㍍（24.3坪）　680万円

建売住宅　借地
平下平窪二丁目2の1
G土地　166.8平方㍍（50.5坪）
建物（2階建）80.3平方㍍（24.3坪）　680万円
8月上旬完成予定

貸家　8畳　6畳三間　4畳半の5部屋　バス・トイレ・車庫あり
家賃5万円　協力金2カ月
場所＝平中神谷　旧国道に近く閑静（仲介）

福島県知事免許（3）第153号
三興不動産株式会社
平字中町24　TEL 74―5634代

福島県知事免許（2）第369号
報徳土地株式会社
いわき市内郷綴町川原田電㉗1411

暑中お見舞い申し上げます
昭和52年　盛夏
誠に勝手ながら
8月14日・15日休業させて頂きます

売地　内郷御厩町（区画整理地内）
宅地660平方㍍（200坪）
価格3.3平方㍍9.3万
御厩小近し　住宅最適（分割可）（代理）

―土地付分譲住宅―

■場所＝好間町下好間字鬼越
土地　165平方㍍（50坪）
建物　849平方㍍（25.7坪）
間取＝1階、6畳3間、台所バス、水洗トイレ付
2階、6畳、4.5畳
総額　1,100万円（ローン可）〈社有〉

宅地建物取引業免許　福島県知事(1)1104号
マルイ住宅販売
いわき市平字柳町☎74―3904　21―3274（夜間）

公認　いわき高等タイピスト学校
在学中に資格取得可（一級～四級）
和文・英文・カナ部　夜間部もあり
（入学随時）
平・かじ町26　☎21―1101

寿司のひとすじ　千成
平・平和通り　電㉔七七五四

株式会社　三越建物　平字佃町4の13　電㉑2551代
県知事（1）第509号　土地の未来と共に進む
県知事（48）8130　新しい住まいの相談所

不動産部ガイド

売　明治団地　245平方㍍（74坪）
地　3.3平方㍍7.2万　仲介

売　平下神谷　住宅倉庫用地　578平方㍍（175坪）
地　3.3平方㍍4.2万　仲介

売　小名浜大原境　住宅地適　245平方㍍（74坪）
地　3.3平方㍍9万　仲介

住宅部

貸家
平下川原　6DK　バストイレ付
平下神谷　5DK　バストイレ付　駐車可
平長橋　3K　バストイレ付　駐車可　仲介

アパート各種ありご相談ください

免許番号　福島県知事（2）第529号　全国宅地建物取引業協会連合会加盟
春日土地開発株式会社
平字柳町　電㉒0891・夜㉒0388

売モーテル　場所＝下神谷　建物　1戸建八棟　現在盛業中　居抜　委細応談（仲介）

貸地　下平窪　264平方㍍（80坪）　住居絶好　地代3.3平方㍍100円／月　通勤通学・買物・至便（代理）

売地　湯本町　209平方㍍（63坪）　住居地域　総額380万　国土法による確認済（社有）

貸地　泉町滝尻　183平方㍍（55坪）　住居地域　地代3.3平方㍍83円／月　即建築可（代理）

売地　小名浜　240平方㍍（72坪）　住居最適　3.3平方㍍6.3万　給・排水・舗装道完備（社有）

貸地　下神谷国道近　1980平方㍍（600坪）　工業地域　地代3.3平方㍍90円／月　分割・住居建築可（代理）

不動産仲介ガイド

売地　平・八ツ坂団地　住居環境最高　330平方㍍（100坪）　3・3平方㍍12万円

売地　平・四軒町　住居地域　346平方㍍（105坪）　3・3平方㍍12万円

売旅館　平・尼子町　土地243平方㍍（73坪）　建物285平方㍍（86坪）　総額2,000万円

福島県知事（4）91号
飯野不動産株式会社
平谷川瀬字双藤町91☎22―3235