夕刊
いわき民報
郵便番号　970
いわき市平字田町63－7
いわき民報社
振替口座（郡山）4028
本　社　0246 ㉓1666
小名浜支社　0246 ㊷3560
常磐支局　0246 ㊷2380
勿来支局　02466㉒2903

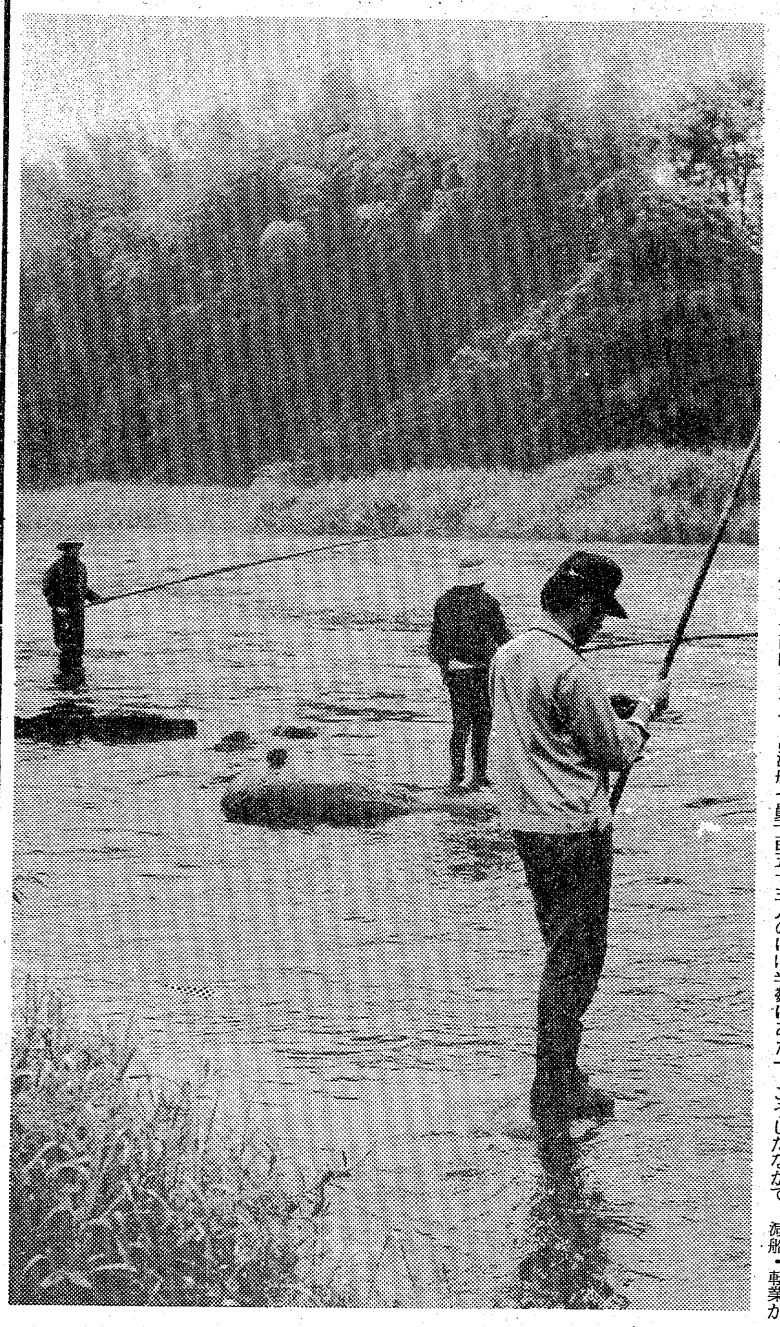

休漁船員の意識調査

生活の実態、国への要望など

就職あっせん対策の基礎資料に

市が労働安定委で明かす

いわき市は近く、二百㌔波の直撃を受け、休漁を余儀なくされている市内在住船員を対象に、①生活実態②今後の意向③国・県・市への要望―の三項目からなる意識調査を行う。二十九日開かれた市の漁業労働力安定対策委員会（会長・松本富男県漁連専務）で明らかにしたもので、予想される減船・転業問題にそなえ、就職あっせんなどの基礎資料にするのがねらい。ただ、「休漁、即減船」という無用な刺激を与えないため、出漁船員に対しても北洋から帰ってくる八月に同様の調査をする。

北洋帰りの船員にも

市二百㌔対策本部のまとめによると、市内の北洋サケ・マス漁船七十八隻のうち休漁しているのは三十八隻、七百四十九人。出漁船員を含めると市内に住む北洋漁船員千百五十三人のほぼ半数にあたる五百五十三人が"失業"中だが、「毎月十一万円からの生活資金だけでは家族を食わしていけない」とあって、将来に対する不安は日を追って深刻化するばかりだ。

こうしたなかで、減船・転業が必至となっていることから、政府は二十一日の閣議で「職業転換のための給付金制度の充実。改善をはかり、職業訓練・再就職あっせんを強化する」などを内容とする北洋漁民の救済策を決め、全国の休漁船員も二十六、七日大挙上京、「日ソ交渉によってわれわれの生活は破壊された、政府は船員の納得できる補償をしろ」「職をよこせ」などと都内をデモ行進し、離職にそなえて「漁業従事者臨時措置法をつくれ」などと政府に要求した。

【二百㌔の波をかぶるなかで開かれた今年度の漁業労働力安定対策委】

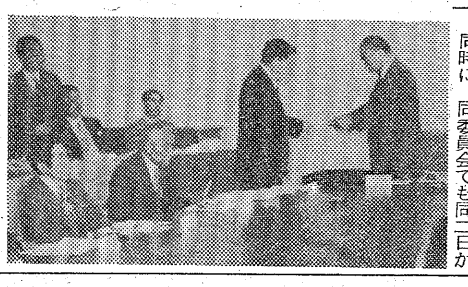

年収や家族構成など第一回は7月上旬に

市の意識調査はこうした二百㌔の高波をもろにかぶった漁船員の心境をすみやかにつかむとともに、今後具体化してくる政府方針に対応するための資料にしようというもので、①年収や家族構成、漁船での職種②今後の仕事に対する考え（北洋以外の漁業につきたい、北洋以外の仕事は考えないなど）③国・県・市への要望事項―を具体的に書き込んでもらうことにしている。第一回は七月上旬休漁船員を対象に実施し、二回目は出漁船員の声をきく。

同時に、同委員会でも同二日から市内各漁協に所属している五㌧以上の漁船三百九十七隻を対象に、労働力の需給調査を実施し、意識調査と併せ、北洋漁船員の転換あっせんなどを通じて労働力確保に努めるとしている。

きょうアユ解禁

鮫川　前評判通り好漁

○…いわき地方アユ漁はきょう一日午前五時から鮫川で解禁した。この日は霧雨模様で、時折小雨もパラつくというあいにくの天候だったが、宇都宮市や水戸などから夜明け前にやってきた約三十人が、通称"やな場のポイント"付近で一斉にサオをのべた。

○…市内のアユ釣り場のうち夏井川は三日とあって、釣りファンは鮫川に全員集合。いわき市遠野町滝地内のやな場から十三枚橋、採ほ場、大橋下、根岸にかけ、三～四人のグループが点在サオを操っていた。

○…鮫川漁協組は昨年放流した千百㌘より百㌘多くやな場付近に自川産の稚アユを放流したが、その後の育ちは順調で解禁日の魚影も濃く、型も昨年より良いなど前評判通り。約二十分位で三、四匹釣り上げる"名人"もおり、隣人をやきもきさせていたが、特に午前七時～同八時にかけての釣果がよかった。なお、型はやな場下流二百㍍付近がよく二十五㌘級、やな場は十五～二十㌘で、手ごたえも確かだった。

解禁日の期待を胸に並ぶ太公望＝遠野町滝の鮫川

いわき抄

▼…子供たちのお習字を見ていたら「深山仏法僧」というのがあった。深山で鳴く「ぶっぽうそう」は夏の風物詩である。今ごろから夜夜な仏・法・僧と鳴くこの鳥は、フクロウ科の小型の一種で、コノハズクの声らしい。霊山ばかりでなく各地の山にも結構いるという話だ。きょうから七月、いよいよ"夏場"である。鮫川のアユは解禁になったが、夏井川は三日、稚魚を放流した仁井田川は月末ごろにアユを解禁したいという話だ。水が冷たく育ちが悪いからだという。

▼…ところでホタルが出ていると教えてくれた人がいる。そういえば二日ほど前の本紙「読者の声」にも平の近く、新興団地の沢地に数十匹のホタルが飛び交っていたと寄せてくれた方がいた。ホタル前線という言葉が最近使われているが、これはサクラ前線と同じように九州から北上してホタルが出始めるさまを伝えたものである。こういう言葉が使われるというのも全国的にホタルが増えはじめたためで、これからもこの傾向が強くなると見て良い。夏にホタルが見られるのはうれしい。

注文紳士服でも
こんなに廉いんです
JMオーダースーツなら
背広上下服（お仕立て）
35,000円～53,000円
あなたのお好みに合わせて
ご希望通りの服を一着ずつ
裁断し　お仕立て致します
JM〈日本紳士服〉
ボランタリーチェーン
JM高島屋
平・中町・大黒屋前国道通り
TEL. 22－0552

本格的な呉服専門の店
かみや
平・二一　電二三―二〇一

延命寺
本行寺事業部
●祈願部　●自動車交通安全祈願部
●身の上相談部　●商売鑑定部
●霊園墓所管理部　●儀式法要説教部
毎月第4日曜日は金山休業いたします
本行寺
平上片寄 ☎(0246)34－2771代
平駅→飯川農協→上神谷→
→片寄（タクシー5分）

ご婚約に
ワタナベの指輪をどうぞ！
ダイヤモンド　エメラルド　ルビー
サファイア　パール　オパール
指輪はワタナベがきびしい目で選んだ
逸品ぞろい　気高さを伝えます
かず多くのデザイン　幅広いおねだんの
中からお選びください
指輪のお求めは
品質保証書のあるものを…
あとあと有利です
持つことに誇りを感ずる
世界の一級品《オメガ》
OMEGA
たくさんそろえてございます　お近くの
各支店でお気軽にご覧くださいませ
■オメガ特約店
■時計・宝石・メガネの専門店
DIAMOND
ワタナベ
■銀座店＝平・田町☎22－2131■平駅ビル店＝3階☎22－2133■外商部＝平・立町☎22－2134■メガネのアイ・ワタナベ＝平・銀座通り☎22－2136
■湯本店＝天王崎☎43－5543■植田店＝台町通り☎2－2828■ヨーカドー植田店＝3階☎3－1211（内255）

夏期災害防止運動

東北電力

〝ゼロ災〟へ徹底した自己管理

潜在意識も掘り下げ

運転診断、健康チェック

東北電力いわき営業所は七月を夏期災害防止運動月間として安全衛生大会を労働、交通などすべてにわたる〝ゼロ災害〟行動を起こす。この中には健康チェック表、安全運転自己診断、潜在災害（ひやり、はっと）摘出票など全社員が毎日の自分を管理する、ほかでは見られない徹底した方法がとられる。

同運動には大坂所長をはじめ、いわき地方の電力マン三百九十二人全員が参加する。いわき営業所は五十年一月十日いらい無災害二年半を記録、同運動は〝ゼロ災三年〟達成への足場固めともいえる。重点項目に①安全意識の高揚②安全環境の点検整備③交通災害防止対策の推進④感電災害防止の徹底⑤公衆感電災害防止対策の充実⑥請負業者の安全指導の強化を並べ、スローガンには「みんなで潜在災害を除去し、安全先取りに徹しよう」を掲げた。潜在意識まで掘り下げて安全の確立を図ろうというすさまじい旗印となった。

五日の安全衛生大会は、ゼロ災グループ会議を中心にした安全懇談会、ゼロ災実例発表大会（十四人）のほか夏場の健康保持、ひやり・はっとの体験と反省、ワンポイント相互注意運動の展開を決める。

安全運転自己診断は、地域社員の八五%を占める自動車運転免許証取得者三百三十五人が、追い越したくなるか、しらぬ間にスピードを出すか、歩行者や自転車は運転に邪魔か、面倒だから減速したくない、信号が多い、渋滞するとイライラするなど三十項目について自分の気持ちを素直に書き込み、安全意識が安定しているか、スピード、スリルを楽しむ危険性が潜在していないかをチェックする。

「わたしの健康チェック表」は、体がだるい、疲労感が残っている、食欲がない、肩がこるなど十五項目について毎朝の体の調子を一カ月間記入、心身ともにさわやかなコンディションに調整してゼロ災を期す〝わが闘争〟。

潜在災害摘出票は電気、墜落、交通その他で、いつ、どこで、どんなことでヒヤッとし、ハッとしたか。それはどんな災害に発展が予想されたか、どうすれば安全だと思ったかなど、お互いの経験を出し合って研究、事故防止の歯止めにするのがねらい。

これらの運動は全社員のほか、一般、請負業者や建設現場などにも積極的な参加、安全点検を呼びかけ、パトロールするなど広範囲な活動に広げる計画。

水質検査

4海水浴場は「快適」

波立・四倉・薄磯・勿来

他の四地区は市が調査　永崎汚す天神前川

いわき市公害対策課は三十日早後、市内海水浴場の水質検査結果を発表した。大腸菌群数が若干高くなっているものの、「遊泳には適している」というお墨付き。これを受けて市は十六日、市内海水浴場で一斉に海開きをする。

この検査は環境庁から委託され、遊泳シーズン前と期間中の二回実施しているもの。対象は年間遊泳者五万人以上の波立、四倉、薄磯、永崎、勿来五海水浴場で、五月下旬から六月初めにかけて、水深一～一・五㍍の表層水（海面から約五十㌢）をサンプリングし、大腸菌群数、COD（化学的酸素要求量）、PH（水素イオン濃度）、油分、透視度などを調べた。

この結果、大腸菌群数が平均千二百個（百㍉㍑中）と若干高いため「適」になった永崎のほかは、いずれも基準をみたし「快適」と判定された。永崎は天神前川を伝わって家庭の雑排水が流れ込んでいるためで、同様の汚染が心配されている四倉も、境川で塩素滅菌をするほか、同川河口から南百五十㍍の区域を今年も遊泳禁止とする。

また、市は五万人以下の久之浜、豊間、合磯、小浜四海水浴場についても、市独自に水質検査を実施する予定でおり、シーズン中の第二回検査と併せ、今年は全海水浴場の遊泳適否調査が行われることになる。

◇

市内九海水浴場の海開きは十六日。漁業関係者の話だと、心配された水温も比較的高く、天候さえよければ快適な海水浴を楽しめる。浴客は五十年二百十八万八千人の大台に乗ったものの、昨年は異常低温などで百四十五万三千人にまで激減、今年は「天候次第で二百万人台を」（市観光課）ともくろんでいる。国民宿舎「塩屋埼荘」は宿泊予約で満パイだが、昼間の休憩には若干余裕があるという。

福祉へ参加〝食い放題〟

異色チャリティーバイキングは大にぎわい

○…〝食い放題　食堂まつり〟と銘打った「チャリティー・バイキング大会」（いわき市社会福祉協議会・市福祉協賛食堂友の会共催、本社など後援）が一日午前十一時から、平市民会館で開かれた。

○…このチャリティー・バイキングは、同市三和町合戸でドライブインを経営する鈴木隆さん（三七）ら五人・五店が、「与える福祉」から「参加する福祉」への第一弾として同社協へ相談を持ちかけ、実現したもの。材料費や加工賃は全額同友の会が負担し、一枚千円で販売した会員券の売り上げは全額同社協に寄託、市内の各福祉施設に寄付するという全国でも珍しい試み。

○…外で食事をすれば五百円はすぐ飛んでしまう物価高の時代を反映してか、予定の前売り券二千枚はアッという間に売り切れ、当日駆けつけた市民も約七十人。高萩邦男同社協事務局長が「あいにくの悪天候にもかかわらず、早々とありがとうございます。こうした試みは全国でもまれです。ゆっくり食事を楽しんで下さい」と開会を宣言。

○…橋本勲市議会議長、磯野清治社協会長らのテープ・カットでオープンすると、開会を待ちかねた市民が先を争うように会場内へ入り、各店が腕をふるって調理した手打ちソバやすし、焼き鳥などの料理に舌つづみを打っていた。

【橋本議長らも早速、手打ちソバを試食】

株式・前場

本日の市況は名実とも月替わり商いとなりN・Y株高、円高の一服を好感し、小口買いが入り反発してはじまった。大型補正予算を手掛かりに西松、長谷工中心の財投、エーザイ、藤沢の薬品株が物色され、パイオニア、ビクターの輸出関連にも小口の押し目買いが入った。一方本日より信用規制強化の池貝鉄はもちあいとなり、昨日買われた石油株は利食い売りに安くなった。前引け際平和不が反発していた。

主な高い銘柄は佐藤工五円、五洋建十円、日産化六円、三共七円、ステンレス十二円、アルプス十二円、松竹六円。

主な安い銘柄は味の素八円、ガス化六円、大協石八円、豊田織十四円、オリンパス九円。

（地元銘柄）呉羽化六百七十四円、岡理ゴム三百五円、白煉瓦百八十五円、常陽銀二百二十九円、東邦銀二百三十円、東北電力八百九十円、常磐興百十一円。

日経ダウは二円高の四千九百七十八円。出来高一億二千万株。

（平・水戸証券調べ）

人事消息

◆東邦亜鉛取締役・木下泰

常磐七月の困りごと相談日　いわき市常磐地区七月の困りごと相談日は毎木曜日午後一時から同支所二階で無料相談を行う。

天気予報

玉半提供　㉓九五九一

（小名浜測候所調べ）

【今夜】北東の風、曇り時々晴れ。

【明日】南寄りの風、曇りで、にわか雨のところあるが、遅くなって晴れ間出る。

【海上】今夜、明日とも波やや高く、霧のため見通し悪いので注意。

【気温】▽30日＝最低19・7度（平年17・6度）最高27・0度（同23・3度）

（沿岸海上濃霧注意報継続中）

あすの大気汚染予報

◇硫黄酸化物

【安全信号】大気汚染は少なく、濃度は〇・一㍈（一時間）を超えないでしょう。

◇光化学スモッグ

【安全信号】発生の恐れはない見込み。

忠小名浜製錬所長は六月二十八日の取締役会で常務に昇格した。

あすの暦

7月2日（土）

旧暦 5月16日　日引 20・00

六曜 友　44・24

日出入 4・19　33・45

月出入 19・5　44・48

月満潮 3・17（10・22）

月干潮

故父撞井　浩の葬儀の際はご多忙中のところ遠路わざわざご会葬下されご丁重な玉串料を賜りご厚情誠にありがとうございました

早速お伺いの上お礼を申し上げるのが本意ですが略儀ながら紙上でお礼を申し上げます

昭和五十二年七月一日

いわき市平字月見町五九ノ二

喪主　撞井　洋

親類代表　男　撞井　正

親類　山田　栄信

外　一　同　康

書画骨董　小名浜ショッピングセンター（2F）道具のふかや

のれん＋新鮮＋誠意　①

味ひとすじに

★午後2時まで　お座敷開放

お気軽にご昼食　おそばもどうぞ

のれんの伝統を大切に常に新鮮な材料を仕入れ海の幸を豊富に真心こめてしかも安価で手軽に味わっていただいております

割烹　つゆ

専用駐車場増設　小名浜／電㊹3311代

梅干とウイスキーは兄弟か？

梅干は年数がたっても変味変色せず逆に古くなる程味がなれて色もさえてきます　古いものがよいという事と通じて百年も二百年もたつものを珍重する例もあります

青梅　一㌔　二〇〇円㌘

ちその葉　一把　七五円

梅酒用氷砂糖（特売価格）一㌔　三六八円

〃　白ザラ糖　一㌔　三〇八円

さかいストアー

平・1　電㉓3336～7

湯本駅前（常交ビル内）

お食事のビル

喫茶とお食事　スリージェイ

丼類・定食・うなぎ…　菊葉

カレー・ラーメン…　浜っ子

どれも安い　おいしい　スリージェイ湯本駅前店　スリージェイ☎44―5040　事務所☎44―2186

しあわせひろげる常交グループ

菓子づくりのゆめがとけあう

風雅な舌さわり　いちご表

松月堂

本店／いわき市平銀座☎（平）23―1551

〝つゆ〟…

東北は〝つゆ〟ざかり

〝つゆ〟が明けるまで

天候がはっきりしません

うっとうしい日は

オン・ザ・ロックで

スカッといきましょう

▽サントリー角ビン……一、八〇〇円

▽〃　オールド……二、二〇〇円

※3日（日）はお休みです

ワイン・ショップ　大喜多や

平・材木町29　電23―3722

はてしなき大空へのあこがれ

夢あるラジコンライフをあなたに!!

無線機・飛行機・ヘリ・バギー・エンジンetc.

月々3,000円であなたのものに!!

（3～20回払い　ボーナス払いもございます）

福島信販加盟店

※日・祝日飛行指導（初心者指導　曲技飛行指導）

・いわきスカイフレンズ
・福島スタントクラブ　事務局（クラブ員募集）

高城模型

いわきラジコン模型

平・九品寺前　平駅北側平樋交差点

TEL・21―3217

ラジコン・Uコン・プラモデル

越　フジコシ

めいめいおいおい入れるので

豆と芋あるいは南瓜と小豆をいっしょに煮て正油やみそで調味した料理は材料が似たもの同志であることからいとこ（従兄弟）煮という

う　小豆　芋　南瓜などの材料を堅い順に入れることから銘々（姪々）おいおい（甥々）入れるという姪甥の語呂からもその名がある

インゲン　一袋　一六八円前後

ジャガイモ　一Kg　一六八円前後

カボチャ　一〇〇g　一五円前後

（平店本館一階売り場）

100字店

第十八回本社白鷺旗争奪高校野球大会は勿来工が七年ぶり三度目の優勝で幕をとじた。六月二十四、二十五、二十六の三日間の予定だったが、二十四、二十五日が雨にたたられ一時は中止とも思われた。幸い二十六日雨がやんでくれて続けることができた。なぜ、このように雨の多いつゆ時に行うのかといった声をきく◆この大会が十八回続いたうち、四十九年（第十五回）には一回戦だけで雨のため中止した。あと五十年（第十六回）には磐城と勿来工で優勝争いの当日に、雨がひどくなり、八回で試合中止している。この時は、勿来工が三対三に追いつき、なお二、三塁に走者をのこして無念の涙をのんだ。こういう試合をみていると、なんとしても雨をきけたいと思うが、これは七月八日が夏の高校野球県大会の抽選日になっており、これが行われたあとは試合は禁じられる。◆また、七月に入ると、期末試験を行う高校があるため、試合ができなくなる。当然、そのまえの六月中にとなるわけであるが、つゆ入りは十一日だから、その前に行えばいいものを、五月下旬から六月上旬にかけて、インター杯県大会が行われるため、野球部の先生が体育部の先生を兼ねている場合があるので、狩り出されることになる◆つまり六月中旬なら問題がないので、来年度あたりは、この時期にとも考えているようだ。それでも各校野球部では、ぎりぎりまで練習して試合したいという意向がつよいため、例年六月下旬になってしまったわけ◆各校ナインにとって白鷺旗大会は長所、欠点を掘り出し調整しようというもの。つまり春から練習してきた成果を問う、夏の大会に挑戦する最後の試合である。どこまで進歩向上しているかがわかるわけだが、ともあれ、県大会での活躍に注目したい。

（龍人）

霧の旅路（146）

海渡英祐 作
由谷敏明 画

第二の犠牲者（七）

杉本警部の言うことは、たしかにもっともだ、と加奈子は思った。たとえばスリの常習犯を尾行するとか、逃亡中の犯人をつかまえるために、そいつと接触する可能性のある人物を尾行するとかいったケースと、殺人容疑者をつけまわすというのでは、話がぜんぜんべつである。特殊な場合を除いて、その人物の現在の行動が、過去の事件と結びつくことは、ほとんど、期待できないはずだからだ。

『それでは、警察が僕たちを尾行していたことはないんですね？』

曽根が駄目を押すと、警部は、『こちらとしては、そういう質問に答える義務はないですがね。しかし、少なくとも、土曜日に我々があなたたちに尾行をつけた事実はありませんよ。その尾行者というのは、いったいどんな人物だったんです？』

『中年の、がっしりした体つきの男で、黒っぽい地味な服を着ていました。サングラスをかけていたので、顔はよくわかりません』

『なるほど……しかし、その男は何だって、あなたたちを尾行する必要があるんでしょうかね？』

『わかりません。ただ、真犯人が僕たちを罠にかけようとしているんじゃないか、と思われるふしがあるんです。今夜のいきさつから見ても……』

『今夜のいきさつ？　それは、どういうことなんですか？』

曽根はにせ電話の一件を、くわしく説明した。さっき加奈子と話しあったとき、彼は、下手な細工をするのはかえってまずい、と言っていたが、その通り、事実ありのままをのべたのである。

だが、この正攻法がよかったのかどうか、警部の反応を見ていると、かなり心もとない感じを受けた。彼はやはり、この話をあっさり認める気になれないらしく、しきりに首をひねっていた。

『あなたがその電話を受けたことを、確認してくれる人はいないんですね？　その点が、どうも具合の悪いところですな……率直に言って、あなたの話には何一つ裏づけがない。尾行者の件も、いまの電話のことも、あなたたち二人の作り話じゃないか、という疑問がどうしても残ってしまいますよ。もちろん、こちらとしても、それを嘘だと決めつける材料は何もない。ただ、それだけに、下手に尻尾をつかまれないように、うまく仕組まれたお話、という感じも受けますな』

『そう思われるのではないか、と覚悟はしていました。しかし、僕は実際にあったことをお話しているだけで、ほかにはどうしようもありませんよ』

二人の男は、しばらくの間、無言で睨みあっていたが、やがて、警部は何を思ったのか、急に椅子から立ち上った。

『あなたたちに見せたいものがあります。こちらへ来てください……』

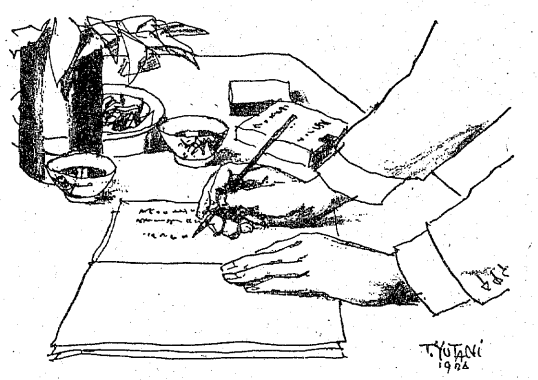

正派若柳流 若柳之利舞踊研究所
〈2歳からお年寄りまで初心者随時歓迎〉
7月の自宅稽古日⇒2日～10日（10日は ゆかたざらい）
▶南町は毎週土曜午後1時～8時「新入歓迎！」
●南町稽古所（喫茶白十字階上）☎（呼）㉔3947 連絡所☎㉓7725
●自宅稽古所　平・四軒町　☎㉔6420 連絡所☎㉓7245

15万まで即融資
奥様・OLの方も歓迎致します
●営業日 月・火・水・木・金
●印鑑
●給料明細
●健康保険証ご持参下さい
トーツー・ローン
平大通り勇屋ビル2F　☎㉓7461

選んでますか？
自分に合ったトリートメント
毛髪診断致します
ハリウッド美容室
平・田町　並木通り（ひかり座前）　☎74－5249

アトリエ恵以
絵画研究所
☎74－8732
■アトリエ
平・久世原教室　堂ノ前教室
神谷教室
内郷・御台境教室
〈入会随時〉

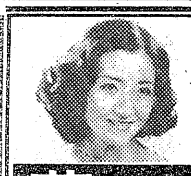
料金をことに安くしているのではありません!!
独禁法を遵守して毎度の協定値上げを
自粛しているだけです
藤美容院　平店　番匠町　☎23－3442
小名浜店　中明神町　☎92－2768

洋裁科・ニッティング科（昼・夜間部）
いわき文化服飾専門学校
平・二町目（平信用金庫隣）
☎23－5913（ゴクイイサ）

育児のことなら
ふとりすぎでお悩みの方
ご相談ください
武田薬局
薬剤師　武田　三郎
いわき市平字材木町28　☎74－2709

優雅な静けさ…憩いの里！
各棟完全独立・キッチン・冷暖房完備
ご休憩　お二人様￥2,000
ご宿泊　お二人様￥4,000
平東映ホテル
平―小名浜間鹿島街道沿い　TEL・58―2251

東映24ビルへどうぞ…
ヒルも　夜も　真夜中も営業しております
お茶とお食事
トーエー
東映24時間ビル2F　☎22―3977

常磐線一安い
菓子の赤札堂
▽小売卸 平・南町（大和田医院隣）電㉔四六三二

「きむらえんの」
「抹茶・玉露・せん茶」
茶の木村園
本店／いわき市平・五色町 電七四―五七〇四
支店／平駅前・銀町大通り 電七四―六一一一

元祖プリントショップ――。
＊端物印刷からカラー印刷まで
大竹印刷所
いわき市平・紺屋町35
☎23－4151

老舗
いわき昆布生そば本舗
昆布中華めん・うどん
新麺製造店
手打ち
新扇屋そば店
平・大町（大東相互銀行ウラ）電・74―三三九二（みなぎんくいに）
なべ物・お膳　予約座敷をご利用下さい

天ぷら・和弁当
味処 三勝
●第一・三月曜定休
いわき市平字田町　☎㉔三九一九

世帯閑（かん）あり
◆大小宴会承ります
すきやき 割烹
石川亭
平・銀座通り　☎㉔二〇四三

スナック・喫茶店で語らいを…
＊2F会議室（30名収容）あり
会議室ご利用の詳細は当店へ…
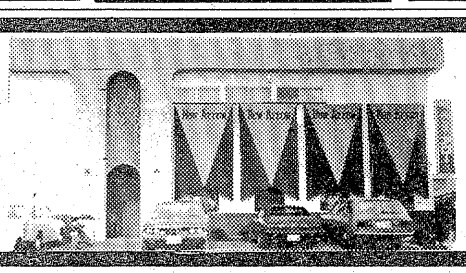
＊駐車場あり　＊営業時間AM9:00～PM19:30
＊定休日　第2・4日曜
スナック・喫茶
ニューコアロー→平店
いわき市平・橋下1　☎26－7221

ベイ・シティ・ローラーズ　予約募集
「恋のゲーム」●発売7月13日
LP ￥2,500
＊6大特典付き〈当店のみ〉
①ポスター ②バッグ ③バッチ ④ペッタンシール ⑤カラー・ポートレート外
ラブ・ガンキッス　●7月上旬　日米同時発売 ￥2,500
やまがた すみこ　ディスクジョッキー コンサート
●7月7日(木)PM5:00●平市民会館（大会議室）主催＝天地堂
※入場券は各店にて差し上げております
ミュージックセンター 天地堂
平店／電㉔2589■大黒屋店■小名浜店■駅ビル店／電㉓1245■植田店

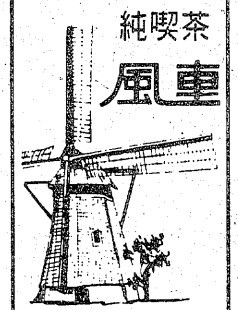
純喫茶
風車
平・中町（大黒屋前）
AM7時～PM9時
☎平・㉓3125

小口金融
●ゴルフ会員権・電話担保
●お気軽にご相談下さい
三協商事
平・田町二四の六（阿部スタンド脇）☎23－9235

救急指定病院
労災保険指定病院
財団法人 竹林病院
院長 竹林貞吉
所在地 いわき市平字堂根町
電㉓二三三一代
整形外科・外科・内科
小児科・理学診療科・放射線科

肛門科 神経科
胃腸科 外科
▶入院応需◀
北山医院
院長 北山和也
いわき市平北白土字東原前
電23－3531
（東北電力南がわ）

太陽にほえろ！

福島中央・夜8・00

愛の追憶

地下鉄の階段から落ちてケガをした香西（角野卓造）を発見した駅員が、彼を病院に担ぎ込んだ。その時、彼は「女に突き落とされた」と証言したため、殺人未遂事件として七曲署へ通報された。

香西が入った病院へ事情聴取にいった島刑事（小野寺昭）は、香西の口から自分の不注意で落ちただけだという前と違う証言を署に持ち帰った。

もろもろの状況を考えあわせ、被害者が証言を変えて来た裏には何か事情があると、藤堂係長（石原裕次郎）は別の角度から捜査を開始するよう、命令を出した。

☆カックラキン大放送!!☆

千太郎侍

福島中央　夜7・30

正章の尻間千太郎とナオコ㊥二郎

「お笑いお茶の間劇場」は、お父さんの坂上二郎が、マチャアキとナオコのベーカリーを、久々に訪れる。

マチャアキのアイデアで、資金を、マチャアキとナオコから借りて、お父さんは「タヌキダンゴ」の店を始めたが、これが大当たり。

二郎お父さんは、マチャアキ・ナオコの兄妹から借りたお金を返しに、ベーカリーへやって来た。

ところが、ポケットに入れたはずのお金が見つからない。

なぐさめるマチャアキ・ナオコの声さえ耳に入らずションボリ。

――だが、お金は……。

このほか、新沼謙治のバナナのたたき売り。「ナオコお婆ちゃんの縁側日記」は、バレーボールの選手になったお婆ちゃんと隣のマ一坊のコント。

金曜ロードショー

福島・夜11・50

媚薬

豪華なアパートである。

一階にアフリカの美術工芸品を売るギリアン・ホルロイドの店がある。彼女が外をながめている時、アパートにすてきな青年が入って来た。シェパード・ヘンダースンで、出版社を経営し、このアパートの上に住んでいる男である。

ギリアンの叔母クイーニーも、ここに住んでいる。招かれもしないのにシェパードの部屋に出入りし、うるさい女である。邪魔になるので、彼が怒鳴りつけると引っ込んでしまう。彼が電話を使おうとすると雑音が激しいので、電話を借りにギリアンの部屋に来た。

【媚薬の一シーン】

NHKテレビ
☆印は白黒

- 6・00 こども㊔◇05笛吹童子
- 20 レンズはさぐる「かえる」
- 40 きょうの福島▽㊔▽生活情報▽天
- 7・00 ㊔◇23全国の天
- 27 NHKガイド
- 30 ゲーム　ホントにホント？「火縄銃はどれだけ早く撃てた？」根上淳　志穂美悦子　伊吹吾郎　浜村淳
- 8・00 鳴門秘帖「嵐を呼ぶか一節切」田村正和　三林京子　江原真二郎　小林麻美　松山省二
- 50 ローカル㊔天
- 9・00 参議院議員候補者経歴・政見放送「全国区」
- 55 名曲アルバム「別れの曲」ショパン
- 10・00 ㊔
- 10 「女の一生」樫山文枝　河原崎長一郎　吉野佳子　山岡久乃ほか
- 30 ㊔解説
- 45 プロ野球特集
- 11・40 ㊔◇52ローカル㊔天

NHK教育
☆印は白黒

- 6・00 技能講座　テレビジョン技術「チューナー回路」
- 30 ギターをひこう＜なんでもコーナー＞＜ミニミニコンサート＞
- 7・00 英語会話Ⅰ
- 30 NHK文化シリーズ　文学への招待「今昔物語集」―武士と盗賊の語―
- 8・15 教養特集「日本音楽と私」～ハーリヒ・シュナイダーさんにきく～
- 9・00 婦人百科　洋裁入門「ブラウス」―材質をかえて―
- 30 通信高校講座　英語A「アメリカへの手紙」
- 10・00 通信高校講座　英語A「物語を読み終えること」
- 30 通信高校講座　地学Ⅰ「地層の変形」
- 11・00 ドイツ語講座「お忘れ物」
- 30☆大学講座　文学「学歴と文学」

福島テレビ
☆印は白黒

- 6・00 FTVテレポート
- 30 JNN㊔コープ
- 55 あしたのあなた
- 7・00 大鉄人ワンセブン「どこへ?!消えた人消えた町」神谷政浩　原口剛
- 30 野生の王国「海底探検／深海艇はくようの見た奇怪な世界」
- 8・00 紅白ものまね歌合戦「とび出せ大作戦!!江の島大特集」▽見事／素人名人23人斬り▽第3弾ピンクレディーに挑戦角川女装で?!
- 9・00 赤い激流「きかせてよ愛の曲を」宇津井健　水谷豊　竹下景子　松尾嘉代　石立鉄男　緒形拳　馬淵晴子ほか
- 10・00 「岸辺のアルバム」八千草薫　杉浦直樹　中田喜子　国広富之　風吹ジュン　竹脇無我ほか
- 11・00 FTV㊔
- 15 プロ野球㊔
- 50 金曜ロードショー「媚薬」J・スチュアート

福島中央テレビ
☆印は白黒

- 6・00 元祖天才バカボン▽バカ田大学想い出日記▽木宮さんの結婚なのだ
- 30 ジャスト㊔
- 7・00 キャンディ・キャンディ「ふしぎなめぐり逢い」（声）松島みのり
- 30 カックラキン大放送!!「千太郎侍」坂上二郎　和田アキ子　新沼謙治
- 8・00 太陽にほえろ／「愛の追憶」石原裕次郎　露口茂　竜雷太　小野寺昭　宮内淳　木之元亮　下川辰平　木村理恵ほか
- 9・00 欽ちゃんのどこまでやるの／「暑中お見舞申し上げます…欽一・順子▽今夜バカうけアナのボーナス・夢と現実」
- 10・00 特捜最前線「愛・弾丸・哀」二谷英明　藤岡弘　大滝秀治　西田敏行　荒木しげるほか
- 11・00 きょうの出来事
- 15 11PM
- 12・20 世界のショータイム
- 25 ラット・パトロール

今夜の番組

NHK第1
1340KC

- 6・05 ㊔解説
- 15 午後のロータリー　リクエストコーナー
- 40 じょうずな話し方「司会と討論」
- 7・15 ㊔リポート
- 57 NHKガイド
- 8・00 参議院議員候補者経歴・政見放送
- 9・05 文芸劇場＜ドラマでつづる昭和＞「氷かんざし」市原悦子　三戸部スエ　高木孔美子　丸谷小一郎　関口正幸　斎藤和子ほか
- 10・20 若いこだま「デュアン・オールマン特集」DJ・上田正樹
- 11・05 スポーツアワー
- 23 夢のハーモニー「ココナツ・ウーマン」「マシュ・ケ・ナダ」「メキシコ」ほか

NHK第2
1540KC

- 6・00 そろばん教室「6級の読上算テスト」
- 20 基礎英語　小島義郎
- 40 続基礎英語　安田一郎
- 7・00 ガレントドビックスNNHKニュースセンター・加藤隆平
- 15 英語会話　松坂ヒロシ
- 30 中学生の勉強室「国語」大内章好
- 8・00 通信高校講座　数学Ⅰ（第1部）水谷弘
- 20 通信高校講座数学Ⅰ（第2部）淀繁弘
- 40 通信高校講座　数学ⅡA　五十嵐陟
- 9・00 通信高校講座　地理B　山本公之
- 20 通信高校講座　家庭一般　森本静子
- 40 通信高校講座　政治・経済　山崎栄一
- 10・20 通信高校講座　英語A　中村敬
- 40 通信高校講座　英語A
- 11・00 スペイン語講座
- 20 中国語講座
- 40 フランス語講座

ラジオ福島
1060KC

- 6・00 ㊔ハイライト　今日の出来事
- 15 ㊔デスクから
- 20 お帰りなさいあなた
- 25 ナイター「広島―中日」～広島球場～＝中止の時＝6：25プロ野球天国7：00梶幹雄のヒット歌謡大作戦8：00玉置宏のあの歌この歌8：30清水健太郎のマイ・スイート・シティー
- 9・10 夜のヒット歌謡
- 20 ファミリースタジオ　なつメロジョッキー
- 10・00 ポップスNO・1　DJ・土居まさる
- 30 MU・ハイフォニック
- 11・00 たむたむたいむ
- 10 イレブンフォーユー
- 15 お嬢さんのおしゃべりタウン
- 25 イングリッシュフォーヤング
- 30 多湖輝のホイホイ勉強術
- 35 夜のファンタジー
- 50 雑学アンテナ

FM放送
☆印はステレオ

- 6・00☆タベの広場＜ディスクジョッキー＞
- 7・15☆サウンド・オブ・ポップス　愛のフィーリング　愛ある別れ　レイン・オン　ロウ・ダウン　アフター・ザ・ラビン　涙の口づけほか
- 8・05☆FMコンサート＜クラシック＞～ベルリン芸術週間・弦楽四重奏曲ヘ長調　作品96「アメリカ」ドボルザーク作曲　弦楽四重奏曲　作品3　ベルク作曲ほか
- 10・20☆軽音楽ホール＜ジャム・セッション　505・パートⅠ＞ジンジ　チャイルド・イズ・ボーン　ボディー・アンド・ソウル　ソー・ホワット
- 11・05 夜のしらべ　哀れなピエール　12月のバラ　狼が怖い　私は老婦人　大地への祈りほか
- 35 朗読

東京⑫チャンネル

- 6・00 おはなしたまてばこ
- 15 とうきょう手帳
- 20 探偵スカット
- 26 キッド・ボックス
- 45 マンガのくに
- 7・15 バーバ・パパ
- 23 ピンクパンサー
- 30 ドンチャック物語
- 8・00 浅草喜劇祭「爆笑スター勢ぞろい」
- 9・00 金曜スペシャル「アメリカ性犯罪白書」
- 54 すばらしい味の世界
- 10・00 ㊋ヒッチコック特集②「北々西に進路を取れ」ケイリー・グランドほか
- 11・05 淀川長治・映画の部屋「エクソシスト2」

フジテレビ

- 6・00 科学忍者隊ガッチャマン
- 30 FNN㊔
- 7・00 怪人二十面相
- 30 クイズ・グランプリ
- 45 スター千一夜
- 8・00 紅白ものまね歌合戦
- 9・00 ㊋「ロザリー～残酷な美少女～」ボニー・ベデリア　ケン・ハワード　アンソニー・ザーブ（解説）高島忠夫
- 11・00 FNN㊔レポート
- 15 プロ野球㊔
- 50 今日の視点
- 55 コンバット
- 1・00 杉本英世の水平打法

TBSテレビ

- 6・00 テレポートTBS
- 30 ㊔コープ
- 7・00 大鉄人ワンセブン
- 30 野生の王国
- 8・00 白い波紋「嵐の中の二人だけの夜」司葉子　片平なぎさ　田中健　岡本富士太　小林昭二
- 9・00 赤い激流「きかせてよ愛の曲を」　津井健　水谷豊　竹下景子　松尾嘉代　石立鉄男ほか
- 10・00 「岸辺のアルバム」八千草薫　杉浦直樹　中田喜子　国広富久ほか
- 11・00 ㊔デスク
- 25 スポーツ㊔
- 30 ペイトンプレイス

テレビ朝日

- 6・00 がんばれ!!ロボコン「ハラホロリン!!男ロボワル友情に泣く!!」
- 30 ㊔レーダー
- 7・00 キャンディ・キャンディ「ふしぎなめぐり逢い」
- 30 ロボット110番
- 8・00 ワールドプロレスリング
- 54 ㊔
- 9・00 劇場中継　藤山寛美36・00秒「接吻（キッス）～大阪・中座～」藤山寛美　大津十詩子
- 10・00 新・必殺仕置人「訴訟無用」藤田まことほか
- 11・10 佐木隆三レポート

日本テレビ

- 6・00 奥さまは魔女「サマンサのおじいちゃん」
- 30 ジャスト㊔
- 7・00 歌まね合戦スターに挑戦「熱演／三波春夫特集／」
- 30 カックラキン大放送!!「千太郎侍」坂上　和田　新沼　堺　研ほか
- 8・00 太陽にほえろ／「愛の追憶」裕次郎　露口　竜　小野寺ほか
- 9・00 ちちんぷいぷい「何であの二人が一緒に?!」加藤剛　宇野重吉　三ッ矢歌子ほか
- 10・00 うわさのチャンネル!!
- 11・15 11PM

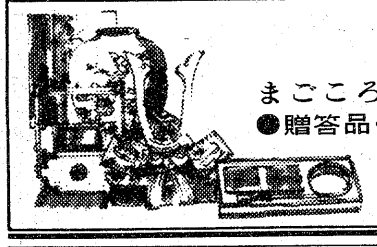

まごころのこもった 御贈答用品を豊富に陳列、お気軽にご来店ください。
●贈答品・広告マッチ・名入れタオル・うちわ・カレンダー・箸袋・冠婚葬祭お引き物一式

贈答用品センター
嘉見家
いわき市平字大町18☎74－5469
ゴヨームク

無料早朝特別レッスン会

お早ようゴルフ（早朝練習）
●午前5時～午前9時
ボールのサービスもございます
●普通営業　午前9時～午後10時
※会員の皆さん会員有効期限が7/31で切れますので引き続き更新くださいますようお願い致します。

●8月30日まで毎週火・木・土（AM6：30～AM8：00）
●コーチ＝ゴルフショップS&N鈴木進氏
※中学生から高校生、大学生、一般の方までさわやかな朝のレッスンはいかがですか

会員募集
コース用A級ロストボール使用
●S52・8/1～S52・7/31
●年会費　8,000円
●ボール代（コイン1枚40コ）
ビジター￥300
メンバー￥200

無料ゴルフ教室
●7月2日(土)・16日(土)PM3:00～PM7:00
●コーチ　砂押プロ

アプローチ新技
●7月23日(土)・24日(日)AM9:00～PM6:00
※賞品もたくさん用意してございます

会員月例コンペ
●7日17日(日)　9時30分スタート
●平カントリークラブ

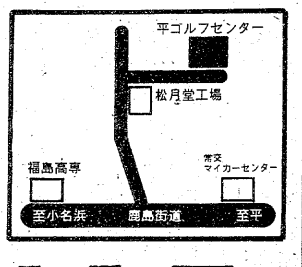

株式会社 平ゴルフセンター
いわき市平上荒川字後沢2　☎23－7754

☆…鳴門秘帖…☆

嵐を呼ぶか一節切

NHK・夜8・00

【偶然に再会した法月弦之丞（田村正和㊨）とお米（小林麻美㊨）】

阿波藩船役人・林啓之助（松山省二）は、ほれた弱味で鳴門の渦潮を見たいというお米（小林麻美）の願いを入れ、仲間の宅助（塩島昭彦）をつけて、しばしの旅に出した。

お米は鳴門に近い里浦の宿に足をとどめた。俵一八郎（辻萬長）が幽閉されている妙見山とは、目と鼻のところである。湯舟につかったお米の耳に、どこからともなくなつかしい一節切りの音が聞こえて来た。音にひかれてお米はいつの間にか神社の境内へ。その後を宅助が見えかくれにつけていた。

一節切りの主は、忘れることのできぬ法月弦之丞（田村正和）。お米にとって信じられぬ再会であった。しかし、数刻後、弦之丞のまわりを阿波侍がびっしりととりかこんだ。

一方、大阪では、お綱（三林京子）の姿を求めてお十夜孫兵衛（江原真二郎）が、ついに万吉（森本レオ）の家に現れ、万吉の女房お吉（和田幾子）に、お綱を渡せと迫った。知らぬといい張るお吉をけとばし、つきとばし、孫兵衛は荒れ狂った。

みもの

そのころ、当のお綱は、腰巾着の甲賀伊織（佐藤佑介）とある料理屋で、抜き屋の顔役・甲比丹三次（二見忠男）と向き合っていた。

ゲーム ホントにホント？

NHK・夜7・30

「押し寄せる軍勢を迎え撃つは、織田、徳川三千の鉄砲隊…」これは講談でおなじみの一節だが、最初に鉄砲が威力を発揮したのがこの長篠の戦い。もちろん鉄砲は火縄銃。

さて、この火縄銃は、いったいどれくらいの速さで操作できたか。十分に一発、五分で一発、一分で二発、一分で四発。……さて正解はどれか。

文学への招待

今昔物語集

～武士と盗賊の話～

教育・夜7・30

「武士」は、平至経が藤原頼道の命令で、明尊という僧を京都から三井寺まで送り迎えすることになったが、その道中、二人、四人と集まってきて、警護にあたったという話。このほか「女盗賊」が登場する。

赤い激流

きかせてよ 愛の曲を

福島・夜9・00

大沢家に同居することになった清司（緒形拳）は、息子の敏夫（水谷豊）が音楽コンクールの課題曲を、かつてのライバル武（宇津井健）に教わるのをだまって見ていられなかった。果たして、武・清司・敏夫の争いがおきた。

そこへ、宮島家の一族が武の誕生日を祝いにやってきた。武たちは大あわてで、不法入国の清司をかくした。しかし、ふてくされた清司は、枕カバーをかぶって、パーティーの席に出てきた。

かねてから敏夫をにくんでいた信一（中島久之）は、不法入国者を大沢家にはおけないと警視庁に連絡。清司は、連行されてしまった。

事態が明るみに出て、親族会議が開かれた。弓子（松尾嘉代）は敏夫をつれて、大沢家を出るといい出したが、武にとめられた。

欽ちゃんの

どこまでやるの！

福島中央・夜9・00

欽ちゃんの仕掛けに吹き出すさゆり㊨

今週のゲストは、「津軽海峡冬景色」にひきつづき「能登半島」とヒットをつづける歌手の石川さゆり。「昨年からはじめて口紅をひきはじめたの」と十九歳のお年ごろの彼女を迎えた欽ちゃん…「メロメロドラマ」では、彼女の顔や歌を素材に、彼独特の仕掛けを考えて楽しいお遊びをする。

欽ちゃんは「鼻をツンとあげてみたらもっとかわいいじゃないかしら？」などと、さまざまなお遊びをするが、彼女のご自慢は〝まゆげ〟。「まゆげの濃い女は情が深いっていうでしょ。だから私は〝情の深い女〟なのよ」と欽ちゃんをドキッとさせる。

また、伴奏なしで〝能登半島〟を歌わせてみたり、首をふらずに歌ってごらんと、欽ちゃんが無理な注文をしてさゆりちゃんを多いに困らせる一幕もあり。

大好評の「お茶の間ドラマ」は、婦のボーナス計画やボーナスにまつわる思い出話などの大爆笑コントを展開。今週もまた隣の学生・若原一郎といつものアナウンサー・が大活躍、大いにスタジオをわかせる。

特捜最前線

愛・弾丸・哀

福島中央　夜10・00

神代課長（二谷英明）たち特命捜査課員は、ガードマンを殺し、三千万円を奪った二人の銀行強盗を荒れはてた工場に追いつめた。

課長の命令で桜井刑事（藤岡弘）津上刑事（荒木しげる）が裏手にまわり、まず犯人の一人、片岡（三谷昇）を桜井刑事が逮捕した。残る一人、花田（古関八州夫）は拳銃を乱射しながら死に物狂いで逃げた。津上刑事は花田を工場のはずれに追いつめたが、その汗と泥にまみれた童顔を見ると、どうしても撃てなかった。しかし花田は容赦なく津上に発砲した。「ダーソ！」銃声とともに吹っ飛んだのは――花田だった。津上危うしとみた桜井刑事が、一瞬早く花田を撃ち倒したのだった。花田は直ちに病院へ運ばれたが、数時間後に絶命した。この事件は津上刑事に大きなショックを与えた。

【神代課長（二谷英明）㊨に頼み込む津上（荒木しげる）㊨】

ききもの

MU・イン・ハイフォニック

ラジオ福島・夜10・30

'60年代サウンド聴きくらべ

一九六七～八年にミリオン・セラーを記録したアメリカン・フリードの「ベンド・ミー・シェイプ・ミー」を、現在人気急上昇のハローで、一九六四年に女性ドラマー中心の五人グループ、ハニー・カムズでヒットした「初恋にレッツ・ゴー」をデッド・エンド・キッズで聴きくらべる。

曲目は「ベンド・ミー・シェイプ・ミー」（アメリカン・フリード）と（ハロー）「素敵なモーニング・ガール」（ネオン・フィルハーモニック）と（ショーン・キャシディ）「あの娘はデイドル」（タートルズ）と（パット・マッグリン）など。

◆注　番組が変更になる場合があります。

【豊見城高校野球部員のバッティング練習を見る萩元プロデューサー】

レギュラー番組としては初めて

テレビ朝日

高校野球の神髄に触れる

7月2日から9月24日まで

毎週土曜 夜10時半

ドキュメンタリー あゝ甲子園

過去〝甲子園〟をテーマとしたドキュメンタリーは数多く放送されて来たが、レギュラー番組としては「あゝ甲子園」が初めてだ。

この番組のプロデュースにあたる萩元晴彦も、かつて松本中学のエースとして夏の甲子園のマウンドを踏んでおり、「あゝ甲子園」の制作についても、「レギュラー番組として初めて実現する高校野球を素材としたテレビ番組の制作者であることは、大変名誉であるとともに、その責任を痛感している。制作にあたっては、〝教育としての高校野球〟の視点から、より多くの人に高校野球の素晴らしさを訴えていきたい」と語っている。

◇各回のテーマとスケジュール

放送予定　7月2日～9月24日

（放送順序は予定ですので、変更する場合があります）

1特訓（豊見城高）〈7月2日放送〉

豊見城高校野球部、沖縄県島尻郡豊見城村のグラウンドでは今、夏の甲子園大会を目指して、暑い日差しの下で猛練習がくりひろげられる。

〈特訓〉それは練習の一つの形式であるとともに、高校生が自分の精神力の肉体の、そして能力の限界を試す試練の体験である。野球部栽監督のノックと、野牛の捕球との永遠とも思えるような繰り返しをカメラは見つづける。

2女子マネージャー（海南高）〈7月9日放送〉

彼女たちは、ベンチに入るのを許されていない。しかし、スコアブック、つくろいもの、洗たく、キズの手当て、グラウンドの整備、ノックの手伝いと忙しい。

和歌山県海南高校のグラウンドで、そんな少女たちの姿をグッと見つめる四つの目があった。

3二つの人生〈7月16日放送〉

三菱重工船舶修繕課につとめる村椿輝雄、中日系野球解説者として活躍する板東英二、共に四十回大会連々決勝で延長戦を投げぬいた。

4スクイズ（三沢高・松山高）

〈7月23日放送〉

〈スクイズ〉は野球の心理作戦である。そしてこの作戦は、高校野球の中でも最も緊張させられる心理作戦といえる。三沢―松山の名試合を通じ、井上、大森、高田らの選手にインタビューし、（この一つのスクイズ）を語ることから〈高校野球〉をドキュメントする。

5甲子園への道〈7月30日放送〉

春、十二人で決勝戦に残った中校高は、夏の大会に出場するため、六月のある日、村椿輝雄は母校魚津高校をたずねた。もう十年も母校は甲子園の土を踏んでいない。なつかしい部屋、そこの壁に一枚のすすけた写真を村椿はみた。あの日、七回のウラ、河田の中犠飛で村椿ホームイン。

4スクイズ（三沢高・松山高）

〈7月23日放送〉

〈スクイズ〉は野球の心理作戦である。そしてこの作戦は、高校には、高知、高知商、土佐高の三強の壁を破らねばならない。そして41/4800にならねばならない。

甲子園への道は厳しい。（予定）

6開幕間近〈8月6日放送〉

今年も四十一校の顔ぶれが決まった。話題の出場校、逸材が続々甲子園にのりこんだ。開幕を二日後に控えて優勝旗はどこへ！全出場校の戦力紹介版。

7バッテリー〈8月13日放送〉

これは外野スタンドにおかれた望遠レンズが捕手をとらえ、ネット裏におかれた望遠レンズが投手をとらえ、ある試合を通じて投手と捕手がどのような体験をしているのかを、投手と捕手の表情、動作、サインなどから解剖していくものである。

8明闇の谷間（8月20日放送）

9決勝戦（8月27日放送）

決勝戦は単なる試合経過ではなく、優勝投手とか、優勝監督とか、勝利の瞬間とかこの番組としての新しい〈視点〉を考える。

10出発（9月3日放送）

一つ、ひとつ、またひとつ、甲子園を去る。それはまた、明日への出発の日である。その行き先は甲子園であり、進学である。優勝校または準優勝にスポットをあてたい。

11教育と野球（9月10日放送）

最近高校野球界に、部員不足で悩むところが多い。その多くは進学による運動部員全般の傾向に原因している。しかし、そうした進学校と呼ばれる学校の野球部に籍をおいて、例え、甲子園の土は踏めずともボールを握り、「甲子園」へ夢をつなぐ球児も多い。両立を探る。

12ベスト（9月17日放送）

千葉県成東高は銚子商、習志野の壁厚く、常に接戦をくりかえしながら一度も甲子園の土を踏んでいない。

チーム力としては屈指のものがある証拠の一つに中村（阪神）、鵜沢（大洋）、鈴木（中日）などの二流選手も生んだ。その陰には二十年の長きにわたって選手の指導にあたった松戸健氏の力があった。

13戦死者へのレクイエム（9月24日放送）

戦争、かつて甲子園で活躍したすぐれた野球人の面影をしのぶ。

山翠会 秋の大染織展 '77

秋の香りをふんだんに織りこんで……
古典のイメージと現代感覚がみごとに溶けあった力作品が勢揃いしました
あなたの女らしさを「きもの」に包んで
あなた自身の器開けをすばらしいきものにしてください
日に見えないどこかで……
秋は詩を歌いはじめました
お誘いあわせの上　ご来場ください
ますよう心からお待ち申しあげます

とき　七月三日(日)・四日(月)・五日(火)
ところ　弊店

展示品目
結城つむぎ　大島つむぎ
本振袖　中振袖
訪問着　江戸褄　色留袖
なごや帯　つづれ帯　本袋帯
附下着尺　加工染着尺　紬召

粗品進呈

❖七五三祝着と お母様の装い着
❖成人式御晴着 予約承りの会

呉服処　福島信販加盟店
山吉呉服店
平字四町目34　☎74-2268

社会保険問答

通勤途上災害と保険給付

問 私は、あるデパートに勤めているOLですが、いつものように電車で出勤中、電車が遅れて遅刻しそうになり、駅の階段を走って下りる途中、転倒し足を骨折しました。健康保険では通勤途上のけがについては、保険給付を受けられないときききましたがほんとうでしょうか。

（B子）

答 健康保険では、業務外の事由による疾病、負傷もしくは死亡及び分娩について保険給付することとされます。通勤途上の負傷については、業務外の事由による負傷とされますので保険給付の対象となりますが、昭和48年12月から、労働者災害補償保険法の改正によって、労働者の通勤による負傷、疾病、障害または死亡について、通勤災害として労災保険より給付されることになったことに伴い、同一の疾病、負傷、または死亡に関し、この制度から給付された場合、健康保険の給付を行わないこととされています。なお、「通勤」とは次のように規定されています。

(1)労働者が、就業に関し、住居と就業の場所との間を、合理的な経路及び方法により往復することをいいます。ただし業務の性質を有するものは除かれます。

(2)労働者が、前記(1)の往復の経路を逸脱、または中断した場合においては、その逸脱または中断の間及びその後の往復は、通勤とはしないこととされています。ただし、その逸脱または中断が、日用品の購入その他これに準ずる日常生活上必要な行為でやむを得ない事由により行った最小限度のものである場合には、その逸脱または中断の間をのぞき通勤とされます。

具体的には、所定の就業日に所定の開始時刻を目途に住居を出て就業の場所へ向かう途上または終業後住居へ帰宅途上において、自動車事故に遭った時や駅の階段から転落した時などのように、通勤に通常伴う危険が具体化したものであって、一般に通勤中に発生したものは通勤災害とされます。ただし、通勤の途中で、マージャンを行う場合、映画館に入る場合、飲食店などで飲酒した場合などは、通勤災害とされません。あなたの場合、通勤途上のけがですから通勤災害に該当し、労働者災害補償保険から給付を受けられるものと思われますので、この場合は健康保険の給付を行わないこととされています。

＝全国社会保険協会連合会
発行・社会保険から＝

機関紙から

かん詰めの知識

＜かん詰めの略号＞

原料の種類		調理方法				形態	
MO	みかん	W	野菜水煮	JU	ジュース	L	大
PW	桃（白）	L	魚類塩水煮	JM	ジャム	M	中
PY	桃（黄）	N	魚類水煮	O	油づけ（オリーブ油）	S	小
CS	サケ	T	トマト煮			X	混合
BT	マグロ	Y	糖液づけ	I	〃（綿実油）	H	二つ切り
BL	アカ貝	C	味付け	S	燻製油づけ	T	四つ切り
BF	牛肉	A	佃煮	R	焼き味付け	:	スライス
CB	コンビーフ	K	魚類焼き物	B	みそ煮	∴	形のくずれ

【生活防衛には商品の正しい知識が必要】

意外に古いかん詰めの歴史

日本で約800種が生産

開かん後は ガラスか陶器の器

歴史

かん詰めは、一八〇四年フランスで発明された。日本では一八七一年（明治四年）に、イワシの油づけがつくられたのが最初。その後、一八八五年（同一八年）にはサケ・マスのかん詰めが日本からフランスに輸出されるようになった。

そして現在、年間約六千万ケース（一ケースは五号カン四ダース入り）が生産されている。

栄養

かん詰めは、外部から水、空気、微生物がかんの中に入ることがないから、中身がくさることがなく、長期間貯蔵できる。

農作物のかん詰めは、ほとんどが収穫後短時間で加工されているため、たとえばみかんのかん詰めには八〇％ものビタミンCが含まれている。さらに脂質やタンパクなどもほとんど変化せず、かえって消化のよい状態になっている。魚などは骨ごと食べられる。

形・態

○膨張しているかどうかを調べる。かん詰めが膨張する原因は――。

①かんの側面の巻き締めが不完全で、殺菌後の冷却水から、腐敗菌が侵入するため。

②殺菌が不十分で、耐熱性の強い胞子が死滅しないため。

③内容物の酸がブリキに作用して、水素ガスが発生するため。

○かんがへこんでいないかどうかを調べる。

かんがへこむと、巻き締めたところに異常をきたし、後で膨張する場合がある。

○かんがさびていないかどうかを調べる。

さびがブリキの内部に進行して、穴があくことがある。

食べごろ

○果実かん詰め…製造後六カ月ぐらいが一番おいしく、一年ぐらいまでは味は落ちない。

○味付け料理かん詰め…製造後一年半までは味が良い。

○水煮かん詰め…魚介類、野菜類、畜肉の水煮かん詰めは製造後一年までは味が良い。

○油づけかん詰め…製造後一年半ぐらいが一番味が良い。

保存

○気温の変化が少なく、湿気の少ない場所に保管すること。

かんは光を通さないが、かん内の温度が上がると品質が変化することがあるから、直射日光の当たるところには置かないように――。

開かん後

○開かん後はすぐガラスか陶器の器に入れ替えること。

○かん詰めは開けてしまえば早く腐敗するから、なるべく早く食べること。

○開かん後は一番保存のきくかん詰めでも、冷蔵庫内で二～三日以上は保存できない。

県・市消費生活センター発行・くらしの豆知識から

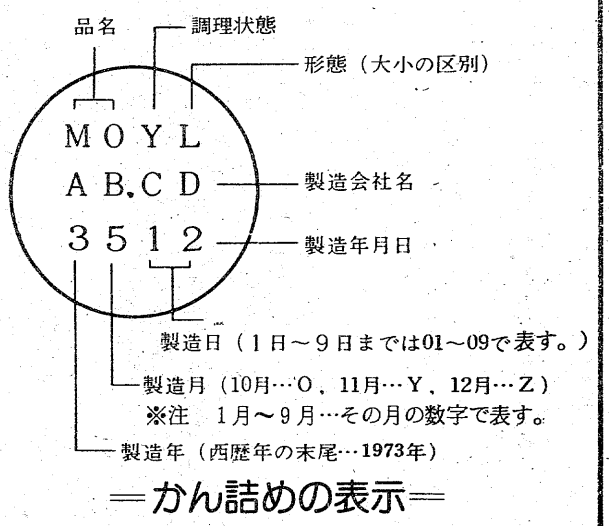

＝かん詰めの表示＝

常磐ハワイアンセンターに
今、話題の夢のスーパーカーが勢ぞろい!!

世界のスーパーカーショー

●ランボルギーニ・カウンタックLP400●ランボルギーニ・ミウラ●フェラーリ・308GTB●フェラーリ・365GTB4●フェラーリ・ディノ246GT●ルノー・アルピーヌA310など大挙16台展示!!

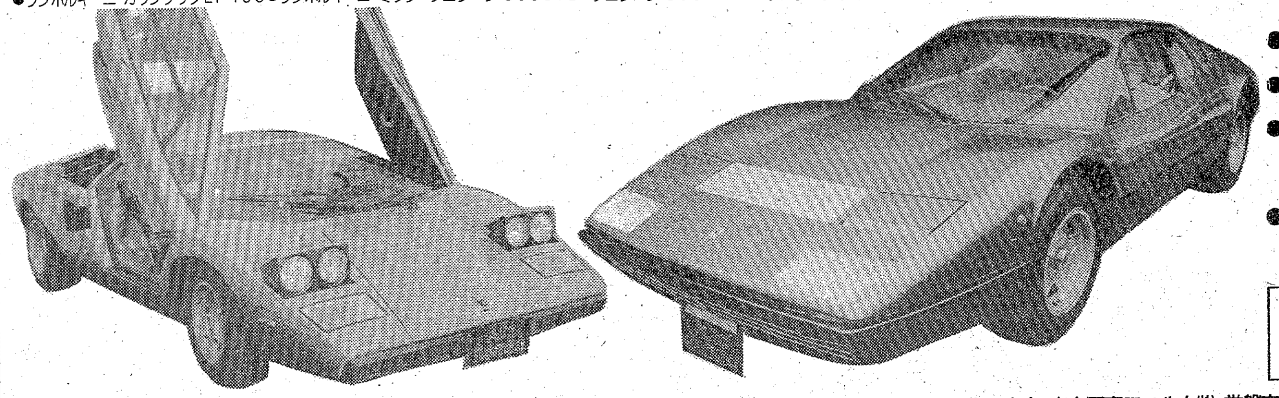

●とき
8月1日(月)～5日(金)

●ところ
常磐ハワイアンセンター
第一駐車場

●料金・前売セット券（ハワイアンセンター入場料含む）
大人1,300円　小人1,000円
当日セット券（ハワイアンセンター入場料含む）
大人1,500円　小人1,200円

●写真撮影は自由。
●抽せんで①操縦席にご招待②写真・ポスター贈呈。
●前売セット券は登録店会員店・常磐ハワイアンセンター各営業所で発売。
●開催当日入場者が多くて会場が混乱する場合は、当日セット券の発売を中止することがあります。

本日・前売券発売開始!!

●主催・常磐ハワイアンセンター登録店会●後援・福島民報社・福島テレビ・いわき民報社・㈱オートロマン・㈱岡田モーター商会・富士写真フイルム㈱・常磐交通自動車㈱・福島交通観光㈱・会津乗合観光㈱・福島観光自動車㈱他

《世界のスーパーカーショー》の前売券は下記の店でお求めください。

【平地区】東商薬　青葉薬
㈱いわきあられ本舗　㈱月味覚会品
㈱松鈴木
㈱平大口
㈱時計
㈱薬黒博
㈱田中カメラ商
㈱探山
㈱鶴屋
㈱根岸さん商
平
大
中
口
木
薬
黒
博
メ
ラ
商
ご
屋
さ
ん
商
店
堂
店
屋
局
店
屋
堂
㈱
㈱
㈱

いわきが生んだ海軍大将
高木武雄をしのぶ ⑬

高木武雄氏とヤス子夫人の間には二男二女があった。長女日出子さんは大正六年、長男正武氏は七年に、次男利武氏は九年、次女ノブさんは昭和九年に生まれている。この夫妻はお互いに信じ合っていたし、仲むつましく、武人の妻としてヤス子さんの内助の功は大変なものであった。船乗りの妻というのは主人が留守勝ちで、たまに帰って来るから新鮮な感じがいつまでも残っているものだが、武雄氏は優しくて親切な人だから、夫婦愛もすばらしいものであった。晩年ヤス子未亡人が「高木家へ稼いで本当に良かったと思っている。私はなんの悔いもない」と口ぐせに漏らしていたことでもうなずけよう。

高木氏が海軍少佐に進級したのは大正十二年十二月一日である。そして海軍大学校甲種学生をおうせ付かった。大正十三年海軍大演習（九月）のときは審判官をつとめた。十四年三月には第五戦隊司令部付になり、軍艦「長良」に乗艦した。九月の大正十四年海軍小演習には審判官に、終わって十二月一日には呂号第二十八潜水艦長に、翌十五年十二月一日には呂号第六十八潜水艦長が発令になった。

高木氏は潜水艦の神様という異名があったほどの人で、潜水艦にかけては海軍部内でも高く評価されていた。後述する通り長女日出子さんの婿も潜水艦乗りで、戦時中ドイツから潜水艦を預かり、艦長として帰国の途につき大西洋で戦死している。父子二代の奇しき縁である。潜水艦というのは狭い筒の中で生活するようなものである。たくましい体力と精神力と、乗組員全員の融和が要求される。高木氏は海軍に入ったころから常に体の鍛練に心掛けていた。体操、馬術、冷水マッサージ、弓道、寒中水泳など、海軍でも体の丈夫なことは定評があったほどだった。昭和二年十二月一日に第二潜水戦隊参謀に就任した。

海軍中佐になったのは昭和三年十二月十日である。四年十一月五日第五戦隊参謀で軍艦「青葉」に乗艦した。昭和五年十二月一日海軍軍令部第一班第一課勤務、翌六年二月欧米各国へ出張を命ぜられた。先進諸国の視察である。三月十二日神戸から商船「諏訪丸」で出発、十月二十九日帰朝している。

欧州から帰った高木中佐は十二月に海軍大学校教官、海軍技術会議議員を兼ね、化学兵器調査委員、海軍学生選考委員も命ぜられている。昭和七年海軍小演習（九月）には青軍第一艦隊司令部付を、また十月の陸海軍連合演習中独立第五師団派遣青軍第一艦隊参謀として青軍陸海軍間の連絡にあたった。昭和七年といえば支那事変が始まったばかりで、陸海軍の士気がいやが上にも燃えた時代である。

高木潜水艦長は部下の健康管理に細かい神経を使った。潜水艦が帰投するころになるとヤス子夫人へ電報が入る。「つけ物たのむ」である。大きなタルにいくつもいろいろな野菜がつけ込まれる。お手伝いさんも参加してそれは忙しいことであった。つけ物がたくさんつかると入港した艦から若い兵隊が受け取りに高木家へやって来る。海上生活をする兵隊たちに新鮮な野菜を補給してやりたいという艦長の心遣いである。艦長にもいろいろなタイプがあるが、高木艦長は部下に優しい親切な人情型の人であった。

久しぶりで自宅に帰った高木艦長がヤス子夫人にいう言葉は「俺は艦の中で食事は十分頂いている。家に帰ったからといって、おいしい食事をとる必要もない。俺のそばにいてくれればそれで満足だ」と家族水入らずの束の間の生活を楽しんでいたようであった。

海軍大佐には昭和七年十二月一日付で進級した。艦隊運動程式改正委、海戦要務令改正委、艦隊運動程式改正委などを歴任、六月の昭和八年特別大演習には審判官をつとめた。昭和八年十一月十五日軍艦長良艦長になり、翌九年十一月十五日には海軍省教育局第一課長に就任した。そして海軍武官任用委員など十三の委員会に委員として海軍省内で活躍した。昭和十一年特別大演習には審判官として参加した。

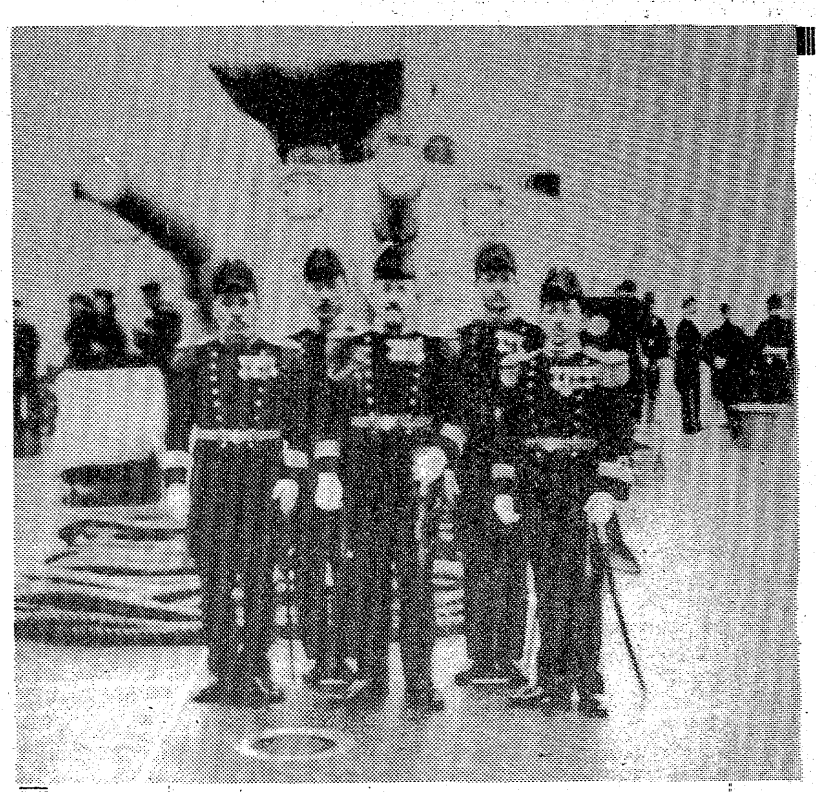

軍艦の上で撮った記念写真　日時　艦名などは不詳　高木武雄氏は礼装で中央に納まっている

【高木氏（右）が潜水艦橋の前で写した珍しい写真】

金曜特集

鮮度と生わさで粋な味
寿司 おかた
二十名様までの宴会承ります
平・白銀　電七四―二四三七

特報!! 平・二町目に小ぎれいな喫茶店が誕生!!
その名は“花　壇”紅茶専門店です
大人のムード!! 冷房のきいたゆったりした店内で快適なお食事喫茶をどうぞ
……当店三つの自慢……
必見!!平の街ではじめて　3面のデラックス・スライドパネル ……南アルプス・モンテローザ山麓の風景
当店特製●リキュールケーキ（￥280）をどうぞ　●日替わりランチあり
●ロールスパゲティ（￥450）　●毎月20日はオールメニュー半額デー
サンデーサービス…毎日曜日　●チョコレートサンデー●いちごサンデー●フルーツサンデー●メロンサンデー●バナナサンデー￥150均一
なお　この純益は社会福祉施設「はまなす荘」へ寄付させていただきます
喫茶と食事の店
花壇
平・二町目 平信用金庫前 セブンイレブン2F
☎21―4134

がん保険
《がん》の悲劇とたたかう
あなたが《がん》で入院した場合 月々37万5,000円をお支払いします
（主たる被保険者一口当たり）
アメリカンファミリー生命保険会社
代理店　株式会社 力行会
いわき市内郷御厩町八合31　☎26―1191(代)
51-6AFLAC-51-345号

開店1周年謝恩 第1回ソウルツイストダンスコンテスト
参加資格（18歳以上の男女誰でも）
△予選　7月2日(土)7月5日(火)どちらか1日でOK
△決勝　7月7日(木)いずれもPM7：00から
〈課題曲〉○ソウル……黒い夜（マービン・ゲイ）
○ツイスト…ブルースエードシューズ
○フリー曲…決勝当日発表
※エントリーする方は予選日PM6：30までに当店フロントまで参加料￥500を添えて、お申し込み下さい。優勝、準優勝、第3位、参加賞その他ユニークな賞品多数用意しました。
飲み放題！食べ放題！思いきり楽しめてお得なタイムカード方式。
土曜・日曜・祝日 オープンPM4:00
平日 オープンPM5:00
ディスコティック フラワーチルドレン
いわき市平・白銀町 世界館ビル横通り 斎藤ビル2F
☎@9426・@3532

オープン10周年記念
魅力の中古車大放出セール！
HONDA-HISCO 中古車情報

◎今週の特選車	（クーラー付）	（千円）
シビック48年SBIHIDX54／7		375
●ライフ　47年SA4カスタム	検なし	245
●ライフ　48年SA4DX	54／7	250
●ライフ　48年SA4SDX	53／4	265
●ライフ　48年SAGR	53／8	280
●〃ワゴン47年WA　SDX	54／4	230
●シビック48年SBI3GL	検なし	385
●シビック49年SBI　GL	53／2	450
●シビック49年SBI　3GL	検なし	460
●シビック50年SBI　GL	〃	530
●シビック50年BSH　RSL	〃	658
●シビック50年BSH　3RSL	〃	750
●117クーペ 49年PA95　XC	53／4	1150
●セリカLB48年TA27　ST	検なし	860
●セリカ　48年TA22　ST	〃	650
●カリーナHT48年TA17SR	検なし	7
●ランサー50年A73　GSR	〃	850
●フェアレディZ48年S30ZL	〃	1295
●チェリーFⅡ49年KF10GL	〃	520
●ブルU　47年P610　4GL	54／5	380
●ローレル47年C130　4DX	53／5	520
●ローレル49年HC130　4SGL	53／1	900
●エクセレント46年PB110　GX	52／12	320
●スカG　50年GC110　4GT	検なし	980
●スカイライン50年KPC110　HTGL		780
●ギャラン48年A57C　GTO	検なし	720

●軽自動車から名車フォードまで
㈱ホンダインターナショナルセールス いわきセンター
いわき市平中神谷字下知内3の2☎34―2123

夏井川と洪水

①

『夏井川』の史料を調べているうち、現在の夏井川は極めて危険な河川であることを痛感し、被害を心配する中沢渉氏及び中神谷区長箱崎久義氏と相謀り去る八日、いわき市長と監督官庁の知事に、夏井川の水害防止に関する陳情書を提出した。現在の夏井川がなぜ危険河川であるか、その理由を大洪（こう）水の史料と大正、昭和にわたり改修前と改修後の主なる洪水をとりあげ、監督官庁やいわき市当局と沿岸住民の認識をあらたにして頂きたい。

河川改修前昭和七年までは、夏井川の築堤様式は旧藩時代から霞堤と言う様式をとってきた。この方法は部落を水害から守る極めて幼稚な築堤様式で田畑の冠水防止まで完全なものではなかった。江戸時代は藩藩体制と言う統一国家であっても各藩ごとに政治が独立していたから、自分の藩に有利な河川対策をとっていた。平藩は領内の洪水の被害を少なくするため、笠間領と境する塩の一部に堤防を築かなかった。この状態は昭和七年まで続いた。

そのため、大正九年と十一年の洪水には神谷、草野の平野はにわかに大川の様になり、田畑や道路の上を木材や家財道具がどんどん流れた。

かもめは浜街道の並木松の上を飛び回り、隣近所へ行くには舟で通行した。この様に草野、神谷の平野が遊水区域になっていた時代でも部落を囲む霞堤は何回も決壊した。

しかしこうした時でも決壊のため民家が押し流された。当時は洪水に対する村民の気構えは真剣であったし、指導訓練も行き届き、救出等の舟は常に部落の中央に用意してあったから、被害を最小限度に食い止めることが出来た。

夏井川の洪水は、平野部の降雨量よりも川前や三和の上流の方に大量の集中豪雨があった場合に発生する。その適例として大正七年九月八日と大正九年九月三十日の降水日量と月量を平で観測した場合ほとんど同量だったが、後者の時は川前、三和の上流に集中豪雨があったので国勢調査の大洪水として有名である。

この洪水では南町磐越銀行前（現在の酒井医院の向かい）の辺りは膝を越す程の出水で新川、谷川瀬の平野は海の様であった。平・本町通り一町目から四町目に至る間は冠水しなかったが、二町目西村屋側から谷口楼に至る道路は、揚土、城山の作水が川の様になって流れ、また南町裏通りは堀水があふれて冠水した。この時中神谷と塩で堤防が切れ、塩金台寺の墓地の死体が洗出されて遠方まで流出した。また大正十一年二月十六日にも同様大洪水があったが、平観測所の降水量は日量、月量とも九年よりは多かった。

この時は三和村一帯に大量の集中豪雨があり、炭鉱景気で鉱木を切り尽くした裸山に薄の様な集中豪雨があったから宮川上流の鬼ケ沢ダムの堤防が決壊し、その水が作水と合流し、戸部炭鉱の鉱木を流しながら脱兎のごとく押し寄せた鉄砲水が、宮の炭住地帯に突き当たり流木等で水を抱き家屋諸とも押し流され、阿鼻叫喚の内にまたたく間に多数の死者を出してしまった。更にこの水は下流の常磐線の鉄橋に押し流した家屋や鉱木等を引っ掛け、水を抱き更に被害を大きくし、内郷だけで七十人の死者を出した。この時宮の開業医高萩敬次郎氏は夫人と子供さん三人、それに看護婦二人を犠牲にしてしまった。看護婦一人は今もって不明である。奥さまは幼い男の子を背負い、二人の女の子を堅く抱きしめて親子三人溺（でき）死体となって発見されたとか。変わり果てた親子の死体を見て、居合わせた人たちは皆ひそひそすすりなくばかりで、声すら出なかったと言う。

（平中神谷・志賀伝吉）

＝つづく＝

昭和7年までの平・塩～中神谷間の堤防状況

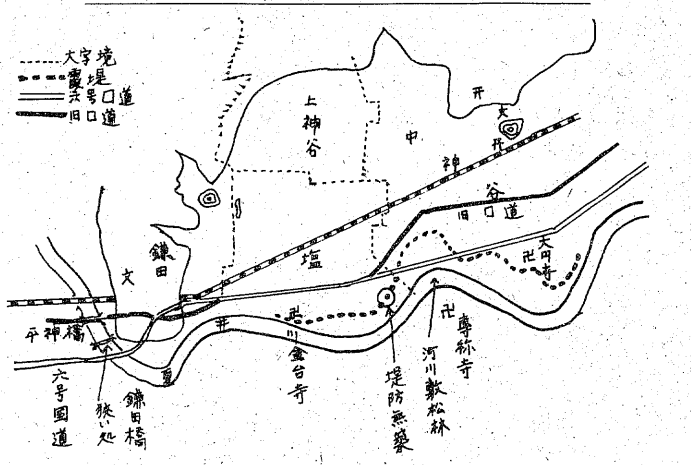

中央左濁流の中が当時の竹林病院と、右手木が散在する所が平市役所で完全に水没している＝大正九年十月一日写す。

＝写真撮拱・平字南町真木医院院長真木光邦氏＝

幼稚な霞堤が洪水源

大正11年　陛下御名代が見舞い

いわき通信俳句会

㊦

水蹴って翔つ白鳥の男声　結城　良一
雪しんしん笠女の役の母ひとり　高萩　正子
恋猫の切羽つまりし一声よ　石川日出雄
春一番杣の破れ衣ひるがへす　岡部い志子
啓蟄や山羊が貌出す路地の塀　飛岡柚花女
谷ふかくこだま遊ばせ枯母郷　従山ひろ子
南天の冬ざれ庭をささへげり　山下率賓子
水洟や差出す孫の紙やはし　伊藤真砂常
水霙に光りまつわり春立ちぬ
陽の歩み額の冬芽に徐々に寄る
如月の微震が通る玻璃鳴らし
伐採夫炉に踏込みの雪にほふ
ゴム靴の十一文ぞ雪がため
玄関へ一歩の雪を踏み固め

神の竹伐りて社殿の煤払ふ　大平千枝子
満身の陽を打ち返し枯芒
おろかさに気づき笹鳴く日和径　白岩　世子
風吹けど日和乱さずふきのとう
捨て煙草氷の上で煙り揚ぐ　市川　善一
質蔵に詰まる質草春を待つ
雛の間を子ら奪ひあふ床一つ　佐藤　江村
啓蟄や弱肉強食はじまれり
老妻にせかれ老声鬼やらひ　人見　昇風
寒気団去り空日の日も去りぬ
麦を踏む地底より噴く岳の煙　水戸よし信
春深雪掃きし山家に小鳥遊ぶ
学会の静かなるときさくら散る
月はおぼろもの音やはき裏通り
（水戸よし信記）

× × × ×

いわき番傘　勿来川柳会

＝六月句会＝

1、初対面素性を語る太い指　篠原　房子
2、気づかいの意味の遠慮と受けとらず　大束　澄子
3、我が指とおんなじ指のピアニスト
4、十年が過ぎた夫婦にある遠慮　斎藤　方之
5、指切りの温み覚えている小指
6、好機いま心にもない遠慮する　渡辺無々生
7、親指がみなに推されてパパの役
8、胃に聞いてすすめ上手に盃伏せる　渡辺　操香
9、十本の指みな動く日々の幸
10、遠慮なく干せる恵みの日本晴

【評】

2、ユーモアがあっていい。
3、同じ指ながら明らかなちがい。訓練のちがい。
5、「指切りの温み」、何で忘れられよう。
8、ほんとうは飲みたい、それをひかえるつらさ。
10、「遠慮なく干せる」有り難さ。「ありがとう」との一言が今の世に不足している。ありがとうは無理にいうものではない。自然に口から出てこそありがたいのである。太陽の恵みに感謝して、ああいい天気だこと、遠慮なく干させていただきます。

（香風）

レジャー

客を呼ぶレジャー用品

梅雨明けは25日前後？

涼を求めて海へ山へ……

今日から七月。夏本番を控えて市内各運動具店やデパートなどでは、カラフルな水着、ビニールボート、テントといったレジャー用品がズラリ。今年の梅雨明けは今月下旬と平年並（小名浜測候所調べ）。その後は暑い日が続くということで、各浜や山は涼を求める行楽客でかなりにぎわうものとみられる。また最近ではパックフレームを背負い、野山を歩く〝パックパッカー〟が人気を呼んでおり、今夏は海に山に、かなり多様化したレジャーが見られそうだ。

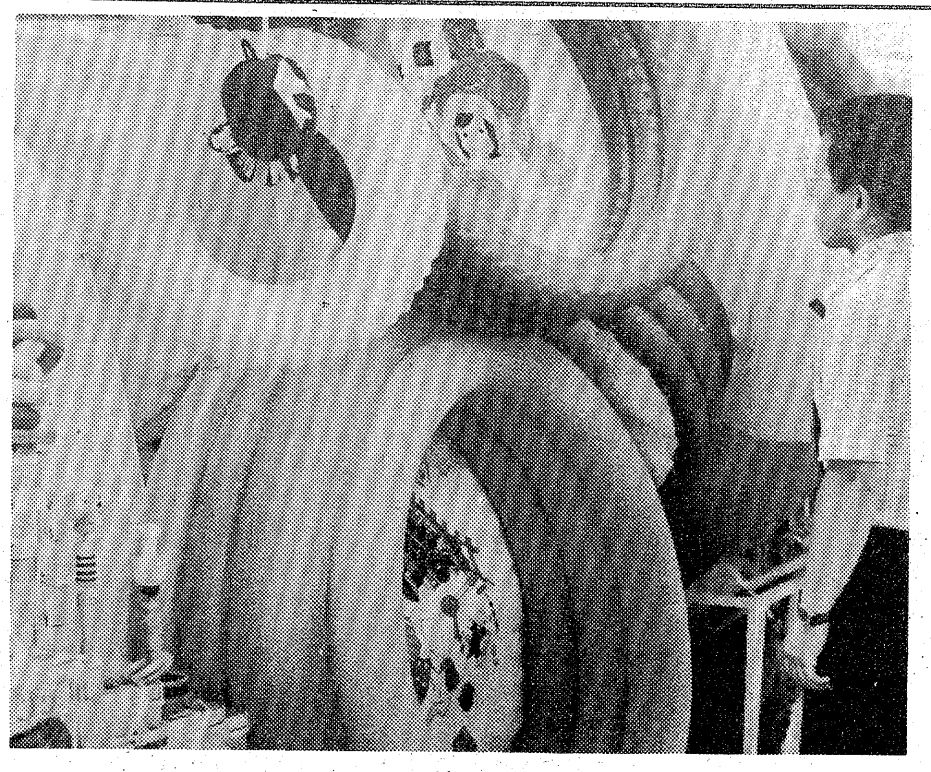

プールやボートが並んで店頭は夏本番

いわき七浜は例年、海水浴客らでかなりのにぎわいをみせる。昨年の人出は百七十万人とやや少なかったものの、今年はさらに多くの入り込みが期待されており、民宿などの受け入れ側は準備に追われている。海岸には色とりどりのビーチパラソルが咲き、華やかな水着の女性が膚を焼く。また夏山や湿原地帯に涼を求めて出かける人も多く、そろそろ夏のレジャーシーズンに向かって用具をそろえる市民の姿もボツボツ。

ビニールボート、浮袋などはスーパーやデパート、カーショップでも売られており、各店ともシーズンを控えてズラリと店頭に並べている。イトーヨーカ堂平店内トイプラザでは「こういった海水浴用品は水ものですから、売れ行きはお天気まかせです。昨年は雨にたたられてサッパリだったので、今年に期待しているのですが……」と話している。

ところで気になるお天気だが、同測候所の予報だと梅雨明けは今月二十～二十五日。二十五日前後からあとは暑い日が多くなるという、海水浴にはもってこいのご託宣だ。

増加する パックパッカー

脱都会を目指す若者ら

さて、海水浴で使われるレジャー用品の値段の方は、昨年とあまり変わっていないという。ビニールボートが二千～三千円。子供に人気のあるビーチボールは百～三百五十円。このほか、家庭でも子供の水遊びが出来るビニールプールが二千～六千円。これはテレビマンガの人気者が印刷されている場合、若干高くなるという。寿命もまあまあで、四～五年は持つ。

また、水中メガネが六百円から。高級なものになると数千円もするものがある。目を水中から離さずに泳げるスノーケル、それほど力のない人でもかなり泳げるようになる足ビレーなどもそろえられている。スノーケルは水中をゆっくりながめながら遊泳できるとあって、人気があるが、一つ間違うと命取りになるので、注意書をよく読んで扱うことが必要。

一方、登山やキャンピング用品では、〝パックフレーム〟に人気がある。以前からあるキスリングと呼ばれるリュックではなく、アルミやジュラルミンでできたパイプに、リュックを取り付けたもので、肩で背負い腰で固定するようになっている。デザイン、機能ともにすぐれており、高校や大学などの山岳部で好評を得ている。値段はやや高くキスリングの倍位で、一万円前後から。

最近ではこれを背負い、野山を歩くパックパッカーが増えている。自然に親しもうという人達で、地図に書いてあるコースではなく、人に知られていないところを歩く人も多いという。いわき市平・ヤマカスポーツ店では「脱都会を目指し、型にはまらないという点で若者にうけている」と話している。

キャンプや登山を楽しむにはテントが四人用で一万六千～七千円程度。なべやざら、フライパンなどのコッフェルが三千～六千円。寝袋がスリーシーズン用（春、夏、秋）で五千円弱。このほかキャラバンシューズや食器など一通りそろえると、三万円程度で準備ができる。同店では「ここ二、三年の間気軽に楽しむといった風潮があり、服装もジーパンにスニーカーといった軽装で出かける人達が増えている」と最近の傾向を分析している。

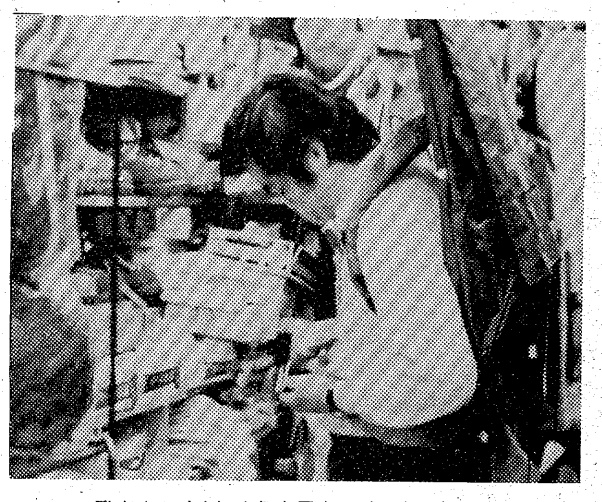

登山やハイクに人気上昇中のパックフレーム

つり

海　各浜、堤防でアイナメ、カレイ。磯ぎわと砂地の間でよく釣れる。

アイナメは二十五㌢位のものが一日で二十匹前後。十㌢程度の小物だと、各堤防の足元をミャク釣りすれば、短時間で数十匹。投げ釣りでエサはアオイソメ、アカイソメ、マゼ。外道でドンコやハモ。

このほか、各堤防でスズキ。ルアーを使うが、セイゴ混じりで一～二匹。また藤原・7号ふ頭で黒ダイ。夜釣りで二十五㌢前後のものが一～二匹。外道でメバル。

全般的に食いが良く、平均で外道を含め二十匹前後と、最近はまずまずの釣果となっている。

（小名浜・平野釣具店調べ）

川　各浜でスズキなど 魚種豊富 今日からアユ漁が解禁に

今日から鮫川などでアユ漁が解禁された（夏井川は三日）。各河川の主な釣り場は次の通り。

▽夏井川＝小川中前　塩田・高崎発電所　愛谷堰下流▽好間川＝町田橋付近　独古内堰下流（両川ともドブ釣りがよい）▽鮫川＝根岸地区～入遠野・大平川▽木戸川＝夫太郎地区～第三発電所の吐出口　同地区下流の〝ベコ石〟の竹やぶ付近（友釣り）▽高瀬川＝大堀地区～神成ダム

このほか室原川（浪江町）井出川（植葉町）など各河川とも魚影が濃く、釣果が期待できる。

（平・イソギン釣具店調べ）

ハワイアン 次週の催し

【大ホール】

☆3日＝「ゴルフ小唄」の小松みどり、「北の港」の蛯名大五郎

マショータイム＝12時30分、16時

【ビーチステージ】

▽専属芸能ショー＝フラダンス、フラメンコ、ハワイアンバンド、タヒチアンダンス、少女コーラスグループ、ジャズバンド

マショータイム＝（ウイークデー）13時30分、19時30分（日・祝日）11時、14時30分、19時30分

ボルト　ナット　犬クギ
継目板　継目板ボルト
レール用ネジ　クギ
各種小ネジ類　熱処理加工
JIS表示許可工場
東北ネヂ製造株式会社
本　社＝いわき市泉町黒須野字砂利59　電56－4571代
営業所＝東京03(831)7431・仙台0222(86)5177・郡山0249(34)5850

雀荘　7月1日オープン!!
会員制クラブ
重役室　会員募集中
⊙明かるい室内
⊙静かなふん囲気
平・二町目　平信用金庫前　セブンイレブン2F
喫茶　花壇　奥　☎21－4134

明日2(土)より ロードショー！　1977年度アカデミー賞最優秀主題歌賞受賞
＊愛とは一体なんだろう　恋とは一体なんだろう
真実の愛を求めて　妖精《アニー》は今日も旅立つ…
愛の妖精 アニー・ベル
来日記念 アニーベル主演第一作！
1977年度ゴールデン・グローブ賞
最優秀作品賞
最優秀主演女優賞
最優秀主演男優賞
最優秀作曲賞
最優秀主題歌賞受賞
スター誕生 A STAR IS BORN
A Warner Communications Company
クリス・クリストファーソン
バーブラ・ストライサンド
洋画は 聚楽館 平駅前・世界館ビル地階

交通事故減り死亡増える

無事故、無違反運動を展開

いわき市内では交通事故が減っているにもかかわらず、死者が増える傾向にあるため、事態を重視したいわき市交通安全対策協議会（会長・田畑金光市長）は二十九日午後一時半から、市役所で関係者五十人を集め、「交通事故抑止緊急対策会議」を開いた。

まず、梅宮いわき中央署交通課長が「四月二十六日から六月十四日の五十日間に市内で五人の死者を出しており、厳しい状況にある」と説明し、話し合いに入った。

この結果、二十九日から七月二十日までを推進期間とし、①広報活動の推進②赤色回転灯など予防警戒施設の早急な設置③老人や幼児、小・中学校の「交通教室」の積極的な開催―などを行う。また、中央署は優秀なドライバー育成のため、①交通取り締まりの強化②安全運転管理者、自動車運行管理者に対する指導強化―などを行うほか、「無事故・無違反運動」を実施し、"安全名刺"を手渡して無事故・無違反期間が三、六、九、十年間のドライバーを表彰する。

さらに、高校生対策として七月一日から三カ月間、市内の高校生の交通事故をなくすため、「事故防止コンクール」を開くとともに「二輪車事故防止県民運動」に積極的に参加する―などを決めた。

【交通事故抑止を話し合う交対協緊急対策会議】

若い母に援護の手を

平地区母子福祉会で推進

【総会であいさつする平地区母子福祉会】

いわき市平地区母子福祉会（金成キミ会長、五百人）の五十二年度総会が三十日午前十時半から、市社会福祉センターに十五部会の代表や来賓など約五十人が出席して開かれた。

はじめに、金成会長が「会員の努力でできあがった組織を大切に、会員が一つにまとまり、初心を忘れずに運営していこう。今年度は、幼い子供を抱えて苦労をしている若い母親達を自分達の後継者とし、援護の手を差し伸べていかなければならない」とあいさつ。

勝倉文雄平福祉事務所長、高萩邦男市社会福祉協議会事務局長ら来賓の祝辞があったあと、早速、協議に移り、前年度の事業経過と決算報告を認。今年度は重点活動目標を「若年母子部会」を設け、今春小学校へ入学した児童を持つ母親を対象に懇談会を開き、組織づくりの基礎固めをするなどを決めた。

小名浜二中PTA評議員会　小名浜二中PTAは五日正午から評議員会を開く。

滝夜叉姫遺徳顕彰会

恵日寺関係者が設立

顕彰碑を計画

いわき市四倉町玉山の恵日寺に眠る滝夜叉姫の伝説を永く地方に伝えるため滝夜叉姫遺徳顕彰会を設立し、多くの人から浄財の協力を得て顕彰碑を建設しようという運動が進められている。発起人は恵日寺住職久野顕栄氏、壇頭高木利弘氏、高木利雄さんら総代一同の皆さん。滝夜叉姫は約千年前、天慶の乱で敗れた平将門の三女で、ひそかに奥州恵日寺に逃れ、寺内に庵をたて一族のめい福を祈り、一生をこのいわきで終えたという伝説があるもの。この春、同寺の代表らが茨城県岩井市を訪問、父娘対面の追悼会を行っている。

短大生デザイン展

いわき短大デザインコース・クラブの第七回小品展モノクロームは、一日から三十一日までホワイトハウス（マルトモ前）で開かれている。

クラブ員二十七人がそれぞれの個性を生かして表現創作した作品は、いわば"二十七の顔"。とっくり見分けて欲しいと意欲的。

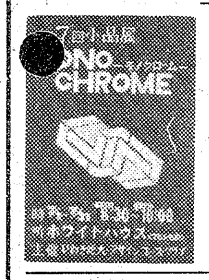

ポスターは同校二年遠藤典子さん、久野安美さんの合作。

【短大デザイン展ポスター】

赤井岳薬師参道に献灯運動

50灯目標に壇家呼びかけ

赤井岳檀家（諸橋元三郎総代）赤井岳世話人会（根本喜代治会長）赤井岳観光開発事業協同組合（矢野一夫理事長）が発願者となり、赤井岳参道に灯ろうを献納する運動を起こすことになり、早くも献灯申し込みが出ている。

赤井岳薬師寺は千二百年前の天平六年、僧源観が堂を造って安置、疫病を静める祈願をしたところ、まん延していた疫病がたちまちおさまって信仰を高め、千百年前の大同元年、徳一大師が今の常福寺を建立、東北関東地方にわたって信仰を集めた。

戦後三十年を過ぎた昨今の人心は不安の中に乱れ、心のよりどころを求める風潮にあり、献灯運動により安寧加護を得ようと同運動を発願したという。

第一回の目標は五十灯。赤井岳の旧参道、新参道延長三キロに献納将来は万灯をめざしている。灯ろうは赤井御影石を使用、A（十万円）からD（四十万円）まで四ランクに分けて受け付けている。申し込み、問い合わせは平赤井字田町二五、矢野一夫さん（㉓九四七八番）か同赤井字反町、赤井商店会長金吉正明さん（㉔三六三六）へ。

民踊、民俗ダンス講習会

平民踊愛好会

平民謡愛好会（国井時雄会長）は七月の民謡講習、民俗ダンス講習会を次の日程で行う。いずれも午後六時半から。

このほか二十四日午前十時から藤間の簡保保養センターで納涼民踊民俗ダンス大会を催す。

▽民踊講習＝2・16日（六町目集会所）

▽民俗ダンス講習会＝5・19・26日（文化センター）

勿来の三歳児健診　いわき市勿来支所は十三、十四の両日勿来公民館で三歳児健康診断。

くらし　随筆

食いしん坊

小西　幸恵

趣味、特技はと問われて「食べることとしゃべること」と答えたことがある。半ばはもちろん冗談だけれど、半分は本気である。

◇

「炒り豆をかじりながら他人の悪口を言うことほどの楽しみは他にはない」と言った江戸時代の文人はだれだったのか忘れたけれど、まったくその通りで、何が楽しいといって、この二つに勝るものはない。そのうちでもおしゃべりには相手が必要だけれども、食べることには無理に相手が居なくてもよいと言うわけで、人生最大の楽しみは食べることにあると私は考えている。

と言っても、無芸大食というほどの健啖家ではないし、好みのむずかしい食通でもない。食べ盛りを食糧難の時代にすごしたことの後遺症とでも言うのか、ただちょっとおいしいものを食べることに執着するのである。とりわけ甘いものには目のない方で、何の某と名前の通った御菓子司の銘菓もむろん結構だけれど、駄菓子の味も捨てがたいし、葛桜の味わいもさることながら、コーヒーゼリーも食べたいなと言う見識のなさである。和洋東西、価の高低を問わずと言いたいところだけれど、実はケチもまた私の身にしみついた習性なので、あまり高価なものは値段ばかりが印象に残って、味はどこかへ行ってしまう。

おなかの脂肪は気になるし、甘いものの摂りすぎは心筋梗塞の遠因などと聞くとそれもこわいとは思うけれど、そんなことで抑制されるのはほんの一時でしかない。お酒とちがって二日酔いはしないから、おなかをこわすほどには食べないから、と言いわけをしてはついつい手を出してしまう。

◇

それにしても、何を食べてもおいしいと言うのは、やはり幸せの最たるものだとつくづく思う。

（小名浜・主婦）

百科事典　分割払いセール中　ヤマニ書房　平・二町目　四八一

SONY
100万円プレゼント！
☆お陰様にて3年……
☆石の上にも3年……
――ソニーのお祭りです――
是非！お揃いでご参加下さい
ルリ7サトー
☎23―6009

たべながら
ムリなくやせる法
新方式
別法
"10日で約5キロやせる法"
（一カ月 3～5キロ）
ニキビ・シミ・痔でホトホトお困りの方
体内浄化法（漢方薬）
日本肥満コンサルタント協会
ユザ薬局
小名浜船引場　☎92―3358

成人式晴着展示販売会
●と　き…7月3日(日)まで
●ところ…イトーヨーカドー平店（平・禰宜町）2階西側
呉服のわたなべ
●お仕立て代を全額サービス致します
●10回払いまでのローン手数料を全額サービス致します
呉服のわたなべ
☎23―3636（内線320）

社員募集
女子事務員　2名（本部勤務）
男女社員　3～4名（黒炒豆又はサンドーレ勤務）
アルバイト　3～4名（時間相談の上決定）
※委細面談　履歴書持参
黒炒豆
連絡➡
黒炒豆大黒屋店　AM10：00～PM5：00
☎23―1111（内線250）
黒炒豆事業本部
☎27―4801　AM9：00～PM5：00

医学者・栄養学者による苦節25年の研究ついに実る！
最高級保健食品　クロスタニン
（製法特許出願第50―110485号外国特許出願米国、英国、仏国、独国豪州その他の諸国）
あなたは大丈夫ですか？
●自分の健康に少しでも不安のある方、または積極的に健康を維持したい方におすすめ致します。
●クロスタニンのすばらしい効果はあなた自身が直接お飲みになって評価して下さい。
クロレラエキスCGF＋ニンニクエキス＋大豆レシチンエキス＋落下生エキス＝クロスタニン
募集
●保証金、権利金、その他不要どなたにも出来ます。
●販売店、サイドビジネス、専業、アルバイト。

クロスタニンは製法特許商品ですので、販売を許可されたあなた以外はだれも取り扱う事は出来ません。
独占企業ですから他に類例がなく、安心して営業が出来ます。
クロスタニン説明会
●と　き　7月3日(日)午後2～4時
●ところ　市文化センター2F視聴覚教室
講　師　日健総本社　田中美穂氏
申し込み問い合わせ先
福島クロスタニン
いわき市平字一町目2　シラドヤ商事㈱内　☎㉓4172
片寄英資

自宅から電話で健康チェック

ペースメーカ信号 伝送装置第1号

市井弁護士 福島医大の診断「正常」

電電公社は医療分野でも情報システムの研究開発を進めているが、電話回線を利用して自宅から遠く離れた病院にペースメーカのチェック信号を伝える新しい装置を開発、その市内第一号が設置され、一日から福島医大と電波による健康チェック、問診が始められた。

正式な名称は〝ペースメーカチェック信号伝送装置〟と長ったらしいが、シルバーホン同様これも福祉電話の一つ。第一号はいわき市平字田町四九、弁護士市井茂さん(六)の事務所につけられた。

送信先は福島市杉妻町四ノ四五、福島医大第一外科看護室（星野医師担当）の心電図受信装置。

市公平委員長を始め磐高同窓会長など数々の公職を歴任する市井さんが倒れたのは四十七年十二月。磐城共立病院宇留賀医師が「完全房室ブロック」と診断、暫く施薬治療が続けられたが及ばず、四十八年一月に手術して心臓の心室収縮を助けるペースメーカ（有効期間三年）を入植、五十年一月に現在の五年モノ（メトロ系）と入れ替えて二年半になる。

送信装置は、自宅から電話回線を利用して病院にチェック信号、心電波形を送り、ペースメーカ水銀電池の消耗度、回路や電極などの故障を未然に発見、担当医と問診も交わし、居ながらにして健康の確認ができる。福島医大の心電受信装置に登録した患者は市井さんで四人目。

両手に電極のクリップをはさんで行われた一日のテスト通信は上々。ペースメーカの調子も心臓の作動も正常「至って健康」という答えが返ってくるまで、わずか三分。忙しい市井さんにはうってつけのようだった。

簡単でありがたい

市井弁護士の話＝仕事の関係で名古屋や盛岡などに遠出もするが、格別疲労感はない。忙しい日々の中で、簡単に健康をチェックできるのは有り難い。月二回ほど利用したいと思う。平生は病気意識などないが、たまの徒然な時には患者に戻り、しみじみ健康について考える。

希望者は70人以上

平電話局新妻加入課長の話＝福島医大だけでも心臓病の患者さんで送信サービスを希望している人が七十人以上いると聞いています。一人でも多くの方に福祉電話が利用できるようにしてあげたい。問題は医大の受け入れ能力です。

【両手首にクリップ電極をはさみ福島医大に電話で送信する市井弁護士】

新領海内に外国船影認めず

巡視船 10日までパトロール

七月一日から日本の漁業専管水域を二百ﾏｲﾙに、領海を十二ﾏｲﾙにする「海洋二法」が実施され、小名浜海上保安部では三十日から、巡視船二隻を福島県沖に出し、徹夜で警戒に当たっているが、一日正午までには領海侵犯などの事件は起こっていない。

同保安部では、領海が三ﾏｲﾙの四倍の十二ﾏｲﾙに延びたことにより、外国船とのトラブルを避けるため、三十日午前九時に巡視船「なとり」を県北沖へ、正午には同「さがみ」を県南沖にそれぞれ出し、十～十二ﾏｲﾙ付近を重点に警戒に当たった。また、第二管区海上保安本部は仙台航空基地からビーチクラフト機二機を三陸沖へ、YS11型機一機を銚子から北海道東沖へ飛ばし、空から監視している。

これまで領海内にソ連船を含む外国船の姿は見えなかったが、同保安部では、巡視船二隻を沖にとどめ、十日までパトロールを続けていく。

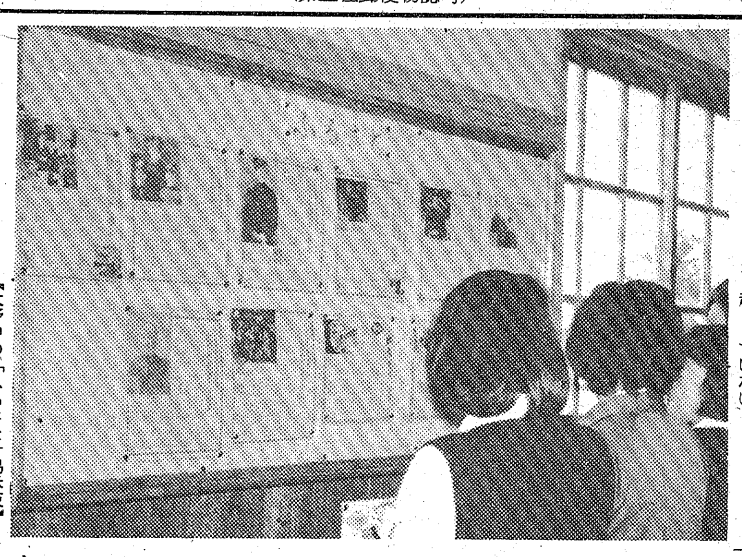

【大野中の「ふるさと」掲示板】

〝ふるさと掲示板〟

本紙の記事を　大野中学校で

大野中学校（いわき市四倉町玉山字御殿二〇四、植田衛門校長、生徒数二百三人）はこんど校内に「ふるさと」というテーマで掲示板を二カ所つくった。これは郷土紙いわき民報がこの地域に関係の深いニュースや読み物を掲載しているので、生徒たちに参考資料として見せてやりたいと新聞のスクラップを張り出したもの。

ふるさとコーナーには「いわきが生んだ海軍大将、高木武雄をしのぶ」の連載読み物をはじめ、同地域の佐藤喜勢雄さんの「随想」や先に本紙で取り上げた滝夜叉姫の座談会などを掲示してある。

内郷高坂に20番目の観測局

光化学スモッグ対策

いわき市はこのほど、内郷地区の光化学スモッグ対策として、高坂町・桜井団地内に大気汚染を常時観測する「内郷高坂局」を設置した。県・市公害対策センターとテレメーターで直結、硫黄酸化物と窒素酸化物、オキシダントおよびダクトを測定するもので、市内では二十番目。近く本格的な観測を始める。

同地区にはこれといった工場がないものの、平地区と同様、国道6号が縦貫しているため、自動車排気ガスの影響で光化学スモッグの発生が心配されていた。設置場所は同6号から約五百ﾒｰﾄﾙ離れた平たん地で、建設費は千四百万円。

農地課長に中村

区画整理主幹

いわき市は一日付で空席となっていた農地課長に、区画整理課の中村康三主幹を任命した。五月下旬園部克己前課長が病気で亡くなったあと、佐藤豊農林部次長が事務取り扱いとなっていたもの。

飲み仲間とケンカ

いわき東署は三十日午後十時すぎ、いわき市常磐湯本町傾城四〇、会社員小山武良(三)を傷害の現行犯で逮捕した。

小山は同時刻ごろ、同僚の同市泉町滝尻字折返八三ノ一、大峯泰夫さん(三四)と泉町地内の飲み屋で酒を飲んでいたが、ささいなことから口論となり、店の前で大峯さんの顔などをなぐり、左耳や右腕に一週間のケガをさせた。

勿来で妊婦相談

いわき市勿来支所は二日午前九時半から十一時半まで、同支所で妊婦相談を受ける。

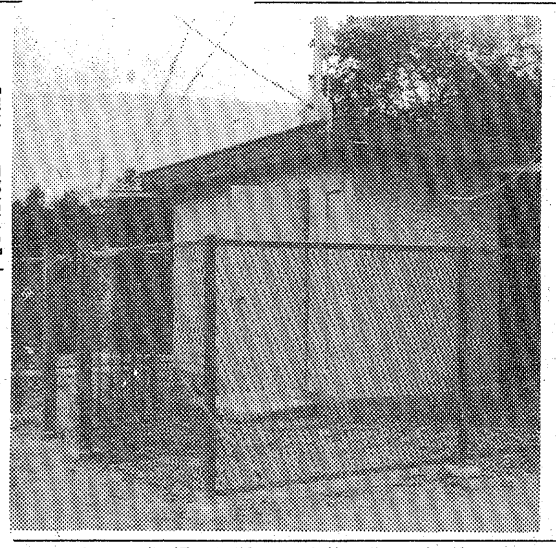

【完成した内郷高坂局】

勿来勤労ホーム七月の行事

勿来勤労青少年ホーム七月の行事日程は次の通り。

▽料理教室＝月曜コース4・11・18・25日、水曜コース6・13・20・27日（小松満子講師）▽茶道教室（谷口貞子講師）▽生け花教室＝8・15・22日（谷口みち講師）▽社交ダンス教室＝8・15・22日（小林義行講師）▽書道教室＝9・16・23日（笹川華生講師）▽着物着付け教室＝12・26日（鬼頭正子講師）

連休のお知らせ

毎度お引き立てに預かりありがとうございます　誠に勝手ながら従業員研修旅行のため七月三、四、五の三日間を連休いたしますのでお知らせ申しあげます

寿司　割烹　活魚料理　魚勝

本店／小名浜・定西　電(53)二〇二二
支店／ショッピング前　電(33)二〇五六

県大会に磐農、平工

三十日の高校軟式野球リーグは結局二勝の磐農が優勝、一勝一敗で準優勝した平工と県大会に出場することになった。

二位を争う第3試合は十三日延長の末、平工が逆転勝ちしたが、今大会は第一回リーグで四者同率という白熱戦、再リーグ戦も激戦につぐ激戦で結果的に勝敗は分かれたが、試合内容は最後まで予断を許さないものだった。

▽第3試合

水産	2	0	0	0	0	0	0	0	0	0	0
平工	0	0	0	0	0	0	0	2	0	0	2

（延長13回）

（水）新妻、島＝宮本
（平）秋山＝門脇

▽三塁打＝新妻（水）
▽二塁打＝熊谷（平）

付ける。

歩行者天国でも街頭販売

暑中ハガキ

○…暑中見舞はがきはきょうから、全国で一斉に発売されたが、市内各郵便局では先に販売された「いわき名所めぐり」絵入り官製はがきが好評のあととあって、売り上げに響くのではとPRに懸命。

○…市内の総発売数は十七万四千四百枚。地区別では平九万六千枚、磐城二万六千六百枚、勿来二万千二百枚―など。このうち平局では管内の大口需要者百三十五カ所を訪問、早くも予約を取り付けているほか、同三、十の両日に歩行者天国でPRを兼ねた出張販売を実施する。

○…また内郷局でも同月中・下旬に市街地で街頭販売を予定するなど、割り当て枚数を消化しようとあの手この手。

ハシモトヤがお奨めする選びぬかれた商品のかずかず!!

2割～5割引き　手作りフェア　★7/1(金)～7/3(日)　Original Fair

この機会をお見逃しなく…

●庄三郎鋏(24cm)……2,700円（3,900円を）
●トビックピンキング(23cm)……1,390円（2,500円を）
●万能鋏(M)……360円（600円を）
●学童用手工鋏(145%)……280円（400円を）
●鉄線巻鋏(105%)……420円（700円を）
●小町イブシ(105%)……195円（400円を）
各種フラワーセット3割引き

●鐘紡カタン糸(ロー引)＃50・1,000m395円を240円
●鐘紡カタン糸(ロー引)＃50・500m210円を125円
●鐘紡カタン糸(ロー引)＃50・700m210円を125円
●オリンパスレース糸(＃40・50g・金票・白)430円を365円
●オリンパスエミーグランデ(白)470円を395円

ハマナカ夏物手芸糸…2割引き（アンダリア・イタリヤーン(太)・イタリヤーン・アイリー）
●アイロンマット・万十・袖万(花柄)3,000円
●足付アイロン台　花柄2,200円を1,400円
●アイロン台(大)800円を390円

毛糸・手芸・アクセサリー
ハシモトヤ
いわき市平銀座通り　☎74－8822

読者の声

きょうのことば

雀の千声
（つまらない人間が、取るに足りないことをいろいろと言うこと）

高校野球のヤジはフェアに

平　志賀　光夫

夏の甲子園県大会の前しょう戦ともいわれる『第十八回いわき民報白鵬旗争奪いわき地方高校野球選手権大会』を市営平球場で観戦した。

白球を追う高校生のキビキビした動作は、プロ野球では到底見られないもので、私は野球は高校に限ると称賛を贈っている一人である。選手、応援団、観衆が一つにとけこんでの、熱戦譜で、球場はわきかえる。

観戦につきものはヤジ、母校側のスタンドに陣取った先輩が、選手の一挙手一投足に、声援を贈るが、それが激励であったり、非難を投げかけるなど、応援団以上の熱狂ぶりだ。これも大会を盛り上げる要素となっているが、中には、選手の心を傷つけるような、悪口を終始大声でたたきつける人もいる。

ユーモアを交えた声援は、好感が持たれて観衆もわくが、選手の弱点を暴露するようなヤジは、観客席をシラケさせてしまう。プロ野球を見るのと、同じ感覚で、ヤジを飛ばすのは、考えものだ。

それに気になるのが、タックアウトにいる控え選手、内野席前ベンチに控えて観戦しているタマゴの選手達の声援である。味方の選手にメガホンで激励するのは当然のこととしても、対戦相手に対する悪態を、大声でがなり立てる。これは観衆のヤジ暴言以上に、みにくいものだ。

このような声援態度は、プロ野球がまいた悪のタネだが、高校野球は本質的に内容が異なる。選手も観衆も、もっとフェアな態度で、明るいユーモアに満ちた「励ましを軸」にした、声援を贈ってほしいものである。

（野球ファン・31歳）

果実の味を高める新被膜剤

平　鈴木彦一郎

果物の鮮度保持用に、被膜剤が使用されてから久しい。味覚を損なわないように、長持ちさせるこの薬品の中には、毒性が強く、消費者から敬遠されるものもあったが、こんど新しく日本で開発された『フレッシュコート』は、あまり知られていない。

この新被膜剤は、コンニャク、ゼラチン、デンプンが主材料なので、無公害で安全の折り紙つきのものだ。早春のころ出回った甘夏カンは、この被膜剤処理で、みずみずしい新鮮な味を長く保ち、消費者から大うけしたもの。いわき市内でも、熊本県・田浦（たのうら）産のものは、うまいと好評だったが、その秘密は、この被膜剤にあったわけである。

ある化成と商事会社がタイアップ、三年前に開発されたものだが、その後の使用実績が好評なので、本格的な生産体制に入ったという。何よりも、安全無害な上に、被膜剤を噴霧器でサーッと吹きつけて乾かすだけ、という手軽な処理方法でOKというから、果樹農家からも好評を得たわけだ。

被膜によって、果物の呼吸作用や水分の蒸発が抑えられ、鮮度や果皮の若さが保たれる。糖度もテストの結果では、被膜しないものより一、二度高くなるので、甘さもグッと乗り、もぎたてと同じうま味があるということだ。

いわき市内にも、モモ、ナシの果樹栽培農家が多い。甘夏カンとは違うが、これを試用してみてはどうだろう。良い結果がでれば、消費者にとっても幸いなことである。

（会社員・36歳）

読者の声欄投稿規定▽住所・氏名・年齢・職業明記▽匿名希望の場合も）▽字数六百字以内▽原稿は返しません

会と催し

2日

【平市民会館】▽県陸運事務所いわき支部同盟会総会（9時）▽民謡浪曲大会（13時）

【勿来市民会館】▽第一回フランス刺しゅう作品展（9時）▽英語教室（14時）▽陸バレエレッスン（14時30分）

【磐城市民会館】▽仏壇・掛軸・油絵展示会（9時）▽歌謡・民謡・浪曲歌まつり（12時）

【磐城体育センター】▽手づくり教室（13時30分）

【常磐公民館】▽民踊教室（10時）▽教員組合会議（13時）

【常磐市民会館】▽伸正産業展示会（8時30分）

【ことぶき会館・いわき民報ビル】▽粧和会会議（12時）

【しゃくなげ会館】▽昭和52年度文連協総会（13時）▽磐中第47、48回卒同期会（16時）

【草野美術ホール】▽バレエ例会（10時）▽むつみ会（13時）

【いわき産業会館】▽教職員組合平地区総会（13時）▽ボイラ技士養成教室（17時）

【文化センター】▽失対会議、PTA指導者研修会事前打ち合わせ、高齢者盆栽教室、平宝生会（9時）▽教育基本法学習会、国語研究会、教育白書研究会、手話講習会、公民館映画会、ボランティア図書館グループ研修会、ユネスコ協会運営委員会、ペインテックス（13時）▽ボールルームダンス、平FG、木青協浜通り地区ブロック会、いわきESSSミーティング、親書会、水曜会（18時）

あすの運勢

小川　石洲

【1月生】運気は低調で思うようならぬ、控えめが安全

【2月生】徐々に好転するきざし、努力続けて転機待て

【3月生】功をあせれば失敗する、自力に応じがんばれ

【4月生】思わぬ障害に直面する暗示、冷静に対処せよ

【5月生】チャンスに恵まれるきざし、じっくり取り組め

【6月生】情にからまれて自由を失う、ほどほどにせよ

【7月生】水の流れのようにスムーズ、ムダが油断するな

【8月生】好調の波はあるがチャンスは少ない、慎重に

【9月生】たとえ失敗してもくじけるな、先行き明るい

【10月生】運気が不安定で動揺しがち、じっくり取り組め

【11月生】あれこれ思案して悩む暗示、くよくよするな

【12月生】いたずらに先走ればつまずく、慎重に取り組め

七月二日（土・友引）

市況

魚類

一日朝の小名浜港は釣りガツオが好漁。

【小名浜港】一本釣船三隻四十五トン　定置網船一隻三・五トン　底引船九隻九トン　小舟百二十三隻二十七トン

▼カツオ　三万六千キロ　六一三一三〇五▼コウナゴ　二万五千キロ　九五・二▼アカシ　九千キロ　一〇〇一九五▼バチ　八千キロ　一二三〇一四八一▼トウシン　三千キロ　一〇〇▼クロコザメ　千五百キロ　一八▼キメジ　千キロ　四五〇一三九二▼サバ　四百五十キロ　三五〇一八一・八▼シラス　二百五十キロ　四五〇一一五〇▼アワビ　二百キロ　四二〇〇一四〇〇〇▼松葉ガニ　二千五百キロ　一三〇〇一四〇▼カイヤキ　三千百二十八個　四五〇一二三六

【江名港】水揚げなし

【中之作港】一本釣船二隻三十二トン

▼カツオ　三万キロ　六八〇一三二七▼バチ　八百キロ　六九五一五五七▼ビンナガ　三百七十四キロ　六二九▼ダルマ　百四十四キロ　四一七

野菜

▼白菜三〇一一五▼ニンジン二〇〇一七〇▼ゴボウ三三〇一二〇〇▼玉ネギ七五一三〇▼キュウリ一八〇一三〇▼ナス二〇〇一一〇〇▼キャベツ四〇一二〇▼ナガイモ六〇一四〇〇▼ジャガイモ一〇〇一三〇▼サヤ四〇〇一二〇〇▼サヤマメ七〇〇一五〇〇▼カボチャ二〇〇一七〇▼トマト二〇〇一五〇▼ピース三〇〇一二五〇▼レンコン四〇〇一三〇〇▼ピーマン四五一三〇▼モヤシ八〇▼シイタケ八〇〇一六〇〇▼根ショウガ一一〇〇一一〇〇（以上キロ）▼ホウレン草八〇一六〇▼菜類一一〇▼ネギ八〇一三〇▼ニラ四〇一二〇▼春菊三〇一二〇（以上束）▼大根五〇一五（本）▼玉子一八一四（コ）

果物

▼リンゴ七五〇一三〇〇▼ブドウ一〇〇〇一八五〇▼夏ミカン一三〇一六〇▼サクランボ九〇〇一七〇▼モモ三五〇一一六〇▼プラム六〇〇一三〇〇▼ウメ二五〇一一〇〇▼スイカ一三〇一七〇▼バナナ一〇〇一五〇▼メロン三〇一二〇〇（以上キロ）▼イチゴ一〇〇一二〇（パック）

（丸平青果市場調べ）

※お断り＝株式・前場は2面に、

みんぱう映画案内

川前で健康相談　いわき市川前支所は二日午前九時から正午まで、同支所で健康相談を受け付ける。

高坂で健康相談　いわき市内郷支所は八日午前九時半から十一時まで、高坂団地で健康相談を受け付ける。

※【平】

☆ひかり座（六・一五）ザ・スーパーカー（六・五〇）テンタクルズ（↓15日）

☆聚楽館（四・一〇）ザ・チャイルド（六・一〇）エアポート77バミューダからの脱出（↓1日）

☆アポロ座（六・二〇）ふたりだけの森（八・〇〇）サスペリア（↓22日）

☆平東宝　本日休館

☆平東映（九・三一）空手バカ一代（一・一六）日本の仁義（↓6日　翌朝四・三〇まで）

☆名画座（六・一〇）獣色乱行（七・三〇）花井地帯をむしる（↓1日）

☆平ロマン劇場（五・二〇）課外㊙売春（六・二〇）肉体入学式（七・三〇）壇の浦夜枕合戦記（↓1日）

※【常磐】

☆三函座　群姦　むちむちぷりんいろ色教えます（↓5日）

※【小名浜】

☆国際　性と愛のコリーダ　絶品つぼ合わせ　強烈異常セックス（↓5日）

☆磐城座　白熱　俺の空　復讐のドラゴン（↓8日）

☆金星座　抜き打ちの竜　日本の仁義（↓8日）

☆銀星座　大いなる決闘　セント・アイブス（↓8日）

※【植田】

☆うえだ館　巨大なる男とバタフライ　色情狂ののぞき魔（↓10日）

☆中央館　淫らな唇スーザン　パートスペシャル　淫美な楽しみ（↓5日）

☆菊多館　北陸代理戦争　新宿酔いどれ番地・人斬り鉄（↓6日）

いわき民報案内広告

家屋

新築貸家一戸建▽六畳六畳四畳半▽台所（四畳半）ガスぶろトイレ付駐車可日照良▽平・新町　▽連絡先＝電㉒一〇六六

新築▽アパート▽いわき市内郷大河内病院前▽六畳、六畳▽水洗トイレ・バス付▽駐車可　▽連絡先＝電㉖一五〇三

マンション▽和六畳・洋六畳DK（四畳半）▽駐車可▽場所＝新田前資生堂ビル裏▽連絡電㉔二七三八

アパート▽六畳四畳半▽ガス水道トイレふろ付▽駐車可日照良▽委細面談▽平・北目町北目ラインアパート電㉓二七四〇

アパート▽六畳六畳▽台所ガスぶろ水洗トイレ付▽日照良好・駐車可▽場所＝明治団地　▽連絡先＝電㉒三三七七

高級新築アパート▽六畳六畳四畳台所ふろ水洗駐車場有日照良▽場所＝平七軒町38荒川商店隣・一小中区▽電㉓三三八〇

貸家一戸建▽六畳四畳半三畳ガスぶろトイレ台所付駐車可日照環境良▽場所＝内郷御台境町新町前▽連絡＝電㉓三八〇二

貸家▽六畳、六畳、四畳半、台所、ガスぶろ、水洗トイレ付き▽場所＝郷ケ丘二丁目　▽連絡先＝電㉒三九七七

譲る店舗・スナック二〇平方㍍六坪▽居抜きのまま目下盛業中▽場所＝平・南町　▽連絡先＝電㉖四四八五

貸倉庫▽新築40平方㍍（12坪）▽広場有り▽交通便利小島町　▽連絡先＝電㉔四六七七

高級新築アパート▽3DKバス水洗トイレ付き▽日照良駐車可環境良▽場所＝郷ケ丘二丁目▽鹿島町米田▽電㉒五三四五

貸事務所▽26平方㍍（8坪）交通至便・駐車可▽委細面談▽場所＝平字小太郎町NHK停前・山崎ビル▽連絡電㉔八七四六

高級アパート▽六畳、四畳半台所・都市ガスぶろ・水洗トイレ付▽駐車可▽場所＝平・手摘しゃくなげ荘▽電㉓九〇六一

フジコーポ▽六畳六畳DK六畳都市ガスバス水洗トイレ駐車場有平一小一中学区賃2万8千電㉓四〇三〇夜㉓二六六六

アパート▽六畳六畳▽台所水洗トイレ付▽駐車可▽妻帯者のみ▽平・三倉35『三倉荘アパート』▽電㉓三三五七（丸仙）

雑件

学習プリント▽小2年～中3▽国算理社（英数）月3回家庭出張指導あり案内送『さんあい』電㉔八六〇八

募集

従業員募集▽平駅前カオルビル4階パーラー喫茶・シャイン▽電㉓九四六一

男子社員（営業）若干名　年齢35歳位迄▽普通免所持者▽委細面談　いわき鶏卵平字正内町▽連絡＝電㉑三一三五

営業男女▽固給8万5千＋奨励給▽平均手取15万5千詳細面談▽平字東町・五色町長谷川外科向（有）西山商事㉔四二七一

急募女子従業員・女子パート男子パート▽勤務時間面談の上▽誰にでも出来る軽作業▽下好間渋井・新生物産㊱五七七八

営業社員急募▽男子二名▽普通免許所有者▽50歳位まで▽委細面談▽場所＝平字新川町『永山テント』▽電㉔六〇九七

急募女性を求めます▽高給優遇いたします▽委細面談▽場所＝平字田町・スナック雪国▽連絡先＝電㉓八九六五

貸事務所

◎ビル2F
約38平方㍍（11.5坪）

◎事務所または美容室
※委細面談

花友生花店
平・南町　電㉔3946・㉓8059

マンション▽六畳、四畳半、台所（四畳）バス、トイレ付き▽日当環境良▽小名浜花畑町かすみマンション電㊹一二一五

麗人を求む
（アルバイト歓迎）
☆年齢25歳まで・委細面談
☆午後7時、8時、9時出勤も可
高級クラブ　薊（あざみ）
平・仲田町　電㉓1029昼㊷2516

急募
◎男子・女子　5名
・年齢　18歳～45歳
・給与　86,000～152,000円
・面接日　7月2日
午前10時～午後5時まで
いわき図書センター
場所　平字材木町1
スーパー鈴藤長橋店隣㉑3294

急募
▼婦人セールス…10名
年齢・25歳～45歳位まで
●どなたでも出来る簡単なセールスです
●一日一万円売り上げで最低月十万円保証
（勤務時間＝午前九時～午後四時まで
日曜・祝日は休み　履歴書持参下さい）
日用品雑貨卸　さかいや本店
平字正月町（平郵便局本局わき）電㉔二四八五

女店員募集
■特にコーヒーの技術を勉強したいと思う意欲ある女性……若干名
■勤務時間　早番・遅番交替制・週休制
■外にパート時間は相談の上…若干名
■委細は履歴書持参面談の上
心にとけこむ　手づくりの味
珈琲専門店　珈琲閣　ヨイコーヒー
常磐湯本駅前通り電44―4151

ホステス募集
日給　6,000円以上
▷素人大歓迎▷アルバイト可
まずお電話下さい
TEL　54―9320
小名浜グランドハワイ
いわき市小名浜字中坪38
（金星座ビル・地下）

募集
●男女社員　若干名
・男子20～30歳迄・女子19～27歳迄
・各種社保完備・週休制
※ご希望の方は下記まで履歴書持参の上ご来店下さい
ふらんす菓子・喫茶　みによん
平ステーションビル3F　電㉒1949

急募
■男子従業員　若干名
▷18～30歳位まで▷社保完備
▷普通免許あればなお可
▷出張も出来る方▷委細面談
長谷川鉄工
平塩字風内38　☎（昼㉓5403 夜㉓8305）

高級土地付建売住宅
たかしまハウス
若葉台団地内
木造2階建2棟　7月下旬完成
〃　3棟　9月下旬完成
ケ丘団地内
木造2階建3棟　8月初旬完成
代理

売地	三和町49号線沿ドライブイン最適 1652平方㍍（500坪）宅地 3.3平方㍍2.2万　仲介
貸家	新築2階建常磐水野谷1棟2戸建 8・7・5・6畳 台浴トイレベランダ駐車場付日照最高交通便良 月3.5万 協2カ月敷1カ月　仲介

福島県知事（1）第1118号
高島不動産☎㉒3743
郷ケ丘1丁目ペプシコーラ2F

売地	■常磐関船地区 264平方㍍（80坪） 3.3平方㍍　6万5千 即建築可能　仲介
貸地	■小名浜新地 1980平方㍍（600坪） 工場・住宅いずれも可 角地分割可能　（仲介）
売地	■常磐上ノ台団地 250平方㍍（76坪） 3.3平方㍍　5万5千 住宅地最適　仲介

貸家いろいろあります
福島県知事(1)832号
総合不動産商社
宝土地開発
小名浜アパートサービス
小名浜二小前　☎92―5008

"不動産仲介ガイド"

売地	平・八ツ坂団地 住居環境最高 371平方㍍（112坪） 1平方㍍3.5万円	売地	植田・東田町　6号国道沿 755平方㍍（228坪） 3・3平方㍍ 4万円 食堂・サービス業等適
売地	平・八ツ坂団地 住居環境最高 330平方㍍（100坪） 1平方㍍3.5万円	売地	平・四軒町　高級住宅地 346平方㍍（105坪） 3・3平方㍍ 12万円
売地	（平）郷ケ丘団地2丁目 3面道路 722平方㍍（218坪） 3・3平方㍍ 7.3万円	売地	平・月見町 医院事務所等最適 495平方㍍（150坪） 3・3平方㍍ 20万円

福島県知事（4）91号
飯野不動産株式会社
いわき市平谷川瀬字双葉町91☎22―3235・23―3010

福島県知事免許（1）第990号
山崎地建
いわき市内郷綴町板宮111　電㉑3059 ㉓2734夜

■売地　平北白土　整地済
360平方㍍（109坪）
840万
■売地　平沼ノ内　埋立済
660平方㍍（200坪）　価格相談
■売家　小名浜君ケ塚町17―13
土地369平方㍍（112坪）
建物　66平方㍍（20坪）
930万
■売地　小名浜島地内
1052平方㍍（319坪）　1370万

福島県知事（1）第846号
大一通商有限会社
いわき市平字佃町2の2　電22―2671代

売地	平下神谷国道沿い 594平方㍍（180坪）間口広く 商売最適 3.3平方㍍7.5万　仲介
貸家	平・東町 6畳4.5畳4.5畳ふろ有り　環境最適　家賃2.8万　仲介
貸家	鹿島街道高専前 2F4部屋有り築造3年駐車場 水洗トイレ付 家賃3.5万　協力金2カ月　仲介

売地ご案内
内郷小島町
697平方㍍　3.3平方㍍当たり100,000円　仲介
〈アパート〉
平・小太郎町
6、4.5畳台所3畳ふろ水洗トイレ　仲介
内郷小島新町
6、6、4.5畳K4畳ガスぶろ水洗トイレ　仲介
病院　医院等適地数コ所有乞照合

免許番号　福島県知事（1）第927
株式会社
いわき不動産センター
平字小太郎町4－8　電㉑1020