夕刊
いわき民報
郵便番号 970
いわき市平字田町63－7
いわき民報社
© 振替口座（郡山）4028
本社 0246 ㉓1666
小名浜支社 0246 ㉒3560
常磐支局 0246 ㊷2380
勿来支局 02466㉒2903

6月の小売物価

いわき商議所調べ

賃金アップ率を追い越す

前年比10.9%も上がる

公共料金含めると更に

いわき商工会議所調べの六月の小売物価指数は一五三と、ついに三年半ぶりで五割高を記録した。また前年同月比でも一〇・九%の物価高で、春闘平均九・三%アップも、実質的にはダウンする結果になった。同調査は電気、国鉄運賃、電話料などの公共料金が含まれていないので、物価上昇率はさらに上回ることになる。庶民の願い〝物価安定〟への道はまだ遠いようだ。

まだ遠い物価安定の願い

【物価指数】総平均一五三・〇と初めて一五〇台を記録した。前月より三・六の増。四十八年月平均を一〇〇としているから三年半ぶりで物価は五割増となった。

昨年の消費者米価引き上げいらい動きのなかった穀類粉製品が、モチ米、小豆の品薄で一四・九もハネ上がり一七七・四に、野菜果実は地物が出回って一・九下げたがそれでも一七六・九。二百ッの余波で水産食料品一七〇・五（六・五）牛豚の攻勢で畜産食料品は一四四・四（七・一）調味料一三九（一・六）菓子一五六・六（六・二）し好品一二五・七（七・八）繊維製品一四七・六（四・一）と軒並みに上がり、食料品平均でも一五五・八と前月を六・一上回った。

【前年同月比】総平均一〇・九%、食料品平均は実に二四・五%。このうち台所をおびやかしているのが、野菜果実の五三・六%、水産食料品四六・四%、穀類粉製品四三・一%。食生活の高くなるのも当然。家庭電気製品などは買い控えに押されてか九七・五%と逆に下回った。

清酒がまたさみだれ値上げ、来月には地物も同調か。合板は値上げに需要が反発、値下げした。

植田児童館で結核検診　いわき市勿来支所は五日午前十時から午後三時まで、植田児童館で結核健康相談を受け付ける。

総じて高い食料品

家電は買い控えで安い

6月の小売物価

◇主な高くなったもの

品目	単位	価格	指数	騰下
米	1キロ	500	171・4	100円
豆	〃	850	262・0	350
芋	〃	350	212・1	100
根	〃	100	151・7	10
ツ	百グラム	120	149・6	20
ジ	〃	160	268・2	20
バ	1袋	30	176・6	2
節	百グラム	120	157・9	20
肉	1本	170	147・8	30
乳	1キロ	60	166・7	5
糖	百グラム	245	129・6	15
い	1本	120	228・2	20
ス	百グラム	100	125・0	10
茶	1着	300	126・0	100
服	1足	18,500	192・0	3,500
下	〃	250	125・0	50
剤	1足	135	118・5	15
つ	〃	5,800	163・8	800
ぐ	2,000枚	650	156・6	50

◇同安くなったもの

品目	単位	価格	指数	騰下
芋	1キロ	130	134・4	20円
ギ	〃	100	65・5	70
ギ	百グラム	300	286・2	50
卵	1枚	31	127・9	1
板	1枚	400	214・3	50
灯	1本	340	110・5	60
つ	1足	1,100	183・8	200

モチ米、小豆、番茶上昇

玉ネギ、じゃが芋は安い

【品目別】騰貴したもの二十品目と近年になく多くを数え、下落また八品目と、不安定な経済流通を示している。二〇%以上は騰貴が小豆七〇%、さつま芋四〇%、モチ米二五%、削り節二〇%、豚肉二一%、せんべい二〇%、番茶五〇%、畳二五%、婦人ナイロンくつ下二五%、男子生徒制服二三・三%。下落は玉ネギ四一%、ネギ二〇%。

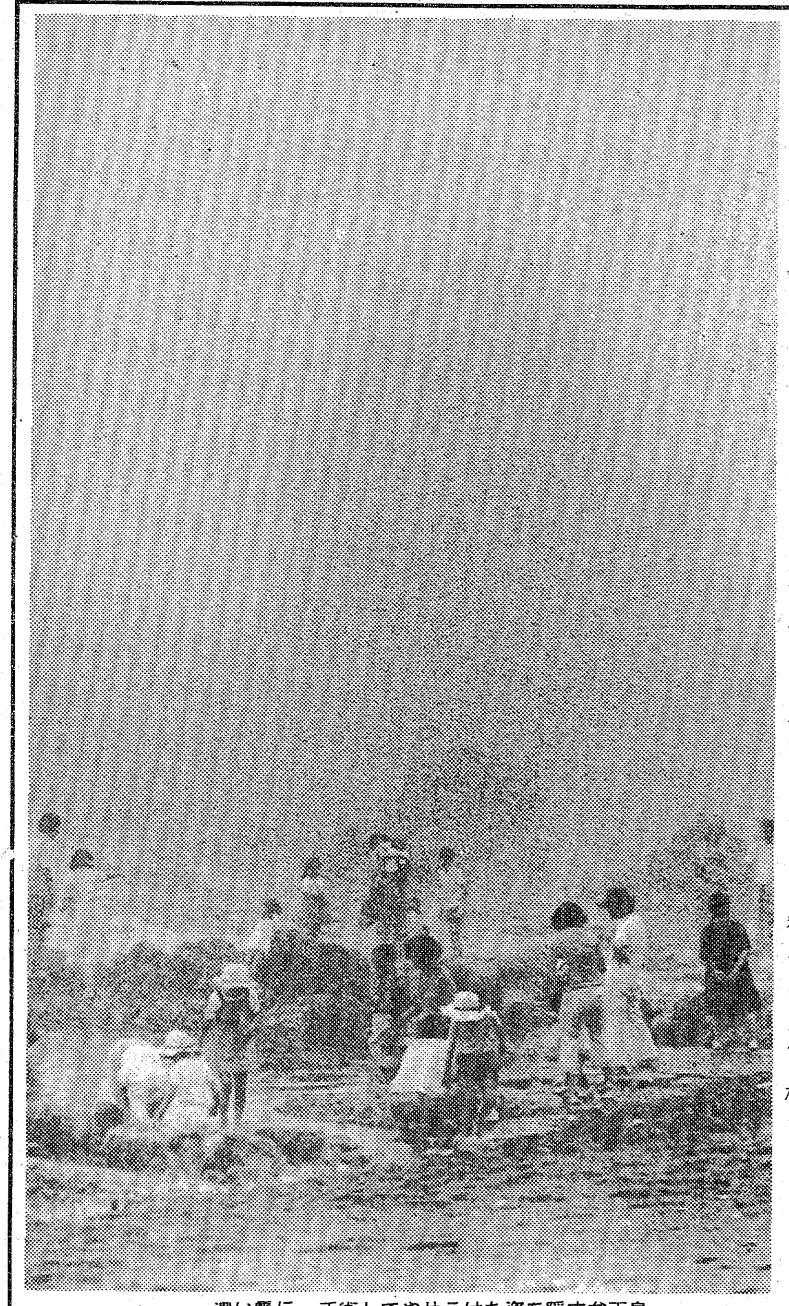

濃い霧に、手術してやせこけた姿を隠す弁天島

霧のベールに隠れてお化粧

○…三日・日曜日のいわき地方は梅雨前線の南下により、最高気温二十九・五度（午後零時五十分・小名浜測候所調べ）とカラリと晴れ上がり、梅雨の中休みといったところ。

○…ここ、いわき七浜北の名勝・波立海岸では干潮時間と重なった正午ごろには、立ち込めるガスの中、昼食持参の家族連れが磯遊びを楽しんでいた。

○…お色直しが急ピッチで進む同島は、化粧を落とした素顔を見せたくないのか、霧のベールをすっぽりかぶり、なんとも幻想的。海開きの十六日までには奇岩名勝地のお披露目ができそうと工事関係者。

いわき抄

▼…いわきの海岸地帯は〝濃霧の季節〟に入った。特に最近はこの霧が強い。塩屋埼灯台の話によると今年の霧は五月二十六日から出始めて、霧の出ない日はほとんどないということだった。この灯台では今年から新しい霧笛を設置したが、毎日のように使用している。従来のモーター式サイレンから、やわらかい〝ボー〟という電気磁石式振動音になった。夜の海を乳白色に包む霧の中で、灯台の光はほとんど海上へ届かない。この音が頼りである。波間に聞く霧笛は心細くもあり、ロマンチックでもある。

▼…俳句歳時記によると霧といえば秋の季語で、他の季節の場合は「夏の霧」というように呼ぶ。海霧は水蒸気を含んだ暖かい空気が北の冷たい海面で冷やされて、水蒸気が霧に変わるもの。そして海霧は「うみぎり」「じり」とも読むが、北海道では「ガス」と呼んでいる。これから海水温が高くなれば霧の発生も少なくなるが、ここしばらくは海難事故が多発するので心配だ。そればかりか、夜の浜辺をドライブしようと出掛けるマイカーも多くなるが、強い霧で視界が急に悪くなることがあるから、うっかりできない。霧は海難ばかりか、陸上の交通までマヒさせるからコワイ。

新味の魚清
平・二　電七四－二六三三

玉屋のメガネ
なら 安心です

技術と品質
各眼科医指定・日本眼鏡光学士の店
玉屋メガネ
●平本店／平・二町目
●平駅ビル店／平ステーションビル3階
●小名浜店／小名浜ショッピングセンター
●原町店／原町市栄町一丁目

涼味爽やかに…
缶入り
水ようかん
ご進物用の化粧箱入りも用意しました
9コ入り 1,200円　12コ入り 1,600円　15コ入り 2,000円
お菓子の専門店
みよ
TEL. 23－7111(代)

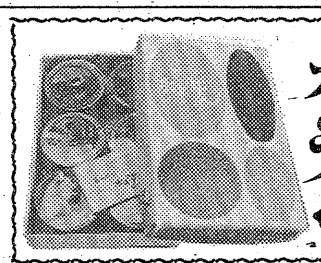
缶入り
水ようかん
さわやかな夏の味、梅味・小倉・こしあんの3種がございます。
3ケ入　450円
6ケ入　1,000円
9ケ入　1,500円
12ケ入　2,000円

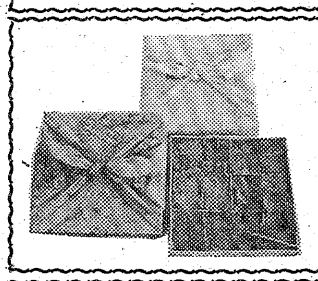
ふる里銘菓
浮山田楽
黒糖味と白砂糖の味わいは素朴なふる里の味です
一折入　350円
二折入　750円
四折入　1,500円

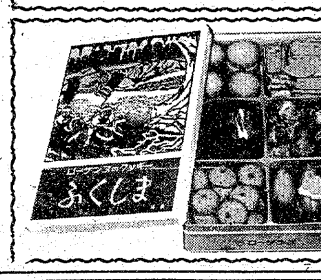

ふくしま
味も形もカラフルな、ひと味違う手づくりクッキーです
800円
1,000円
1,500円
2,000円

心から心へ
贈るまごころ贈られるまごころ
中元まごころセール
期間：7月16日～8月3日
★1,500円以上お買い上げの方に粗品を進呈いたします★
平店　いわき市平・四町目　電(74)5755
駅ビル店　いわき市平ステーションビル1F　電(74)5755
内郷店　いわき市内郷ショッピングセンター　電(27)4366
営業部　いわき市内郷宮町宮沢　電(26)2602(代)
まごころの通うおくりもの
銘菓・老舗
あさ川

少年サッカー

小名浜東が東北一に

全国大会出場権を握る

日本サッカー協会、日本スポーツ少年団など共催の第一回全日本少年サッカー大会東北地区代表決定戦は三日、福島市の福島大学経済学部グラウンドで行われ、チーム力に勝る小名浜東スポーツ少年団が宮城県代表のやぎやま少年団を2－0で下し初優勝、来月一日神奈川県の「よみうりランド」で開かれる全国大会に出場することになった。

この日は準決勝と決勝が行われ、小名浜東は宮城県代表の閖上スポーツ少年団を破ったが、同じくいわき代表の渡辺スポーツ少年団はやぎやまに敗退した。決勝戦は午後三時から行われた。長雨と雷雨の影響で最悪のグラウンドコンディションとなったが小名浜東は渡辺の雪辱もかね持ち前のねばり強さ、パス力、脚力を存分に発揮、東北一の栄冠を手にした。

小名浜東は小名浜東小児童で結成されたチーム。同校の坂本題一郎教諭の指導でメキメキ頭角を現し、県内では今や敵なし。

全国大会に出場が決まり、坂本教諭は「これまでの試合はゴール前のツメが甘かったので、全国大会までには万全にする。また、コンビネーションプレーとキック力にもポイントを置いて練習し、ベスト8までは勝ち残りたい」と抱負を語っていた。

成績は次の通り。

▽準決勝

やぎやま　1－0　渡辺

▽決勝

小名浜東　4－0　閖上

日ごろの腕の見せどころと汗だくの熱戦

押田・橋本組が県チャンピオン

アマ・ダンス選手権に78組

軽快なタンゴの調べに乗せて流れる色鮮やかな衣装。第四回前期県アマチュアダンス競技選手権大会が日本競技ダンス連盟県支局主催、市、市教委、本社など後援で、三日正午から平市民会館で開かれた。

大会には、宮城、茨城などの県外組を含め七十八組百五十六人が参加。上野英四郎大会会長あいさつ、山口恵比古市助役らの祝辞に続き、地元出場の押田弘文・橋本保子組が力強く選手宣誓、競技に入った。

同連盟東部総局長原潔氏を審査員として、競技はノービス（新人）、D級、オープンの三クラスに分かれ、モダン、ラテンの種目に日ごろの練習の成果を披露した。会場に詰めかけた約百五十人の観客は外の暑さも忘れてうっとり、華麗な舞に見入っている中で、ゼッケン声援の掛け声が飛び交い、競技の熱気をかきたてた。

その結果、押田・橋本組がD級モダンの部優勝、オープンでも県内チャンピオンの座を獲得した。

【軽快なステップの中にも力がこもるダンス競技会】

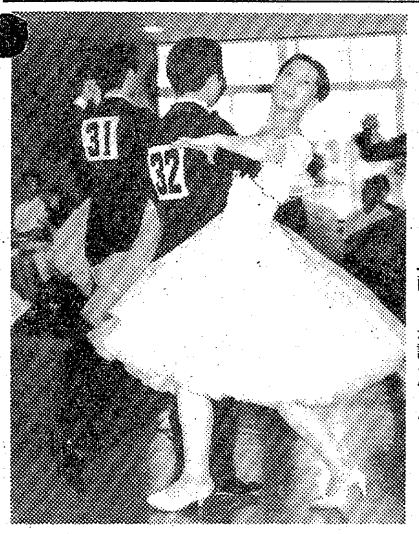

潮香クラブが初優勝

いわきLC杯争奪　家庭婦人バレー

第一回いわきライオンズクラブ会長杯争奪家庭婦人バレーボール親善大会は三日、関船、湯本一小両体育館に市内の二十三チームが参加、ネットをはさんで攻防を展開した結果、潮香クラブが強豪梅ケ香をストレートで破り初優勝を飾った。

▽準決勝

潮香クラブ　2－0　平一小

梅ケ香　2－0　高坂小

▽決勝

潮香クラブ　2－0　梅ケ香

初の街頭販売

平局の暑中ハガキ

ボーナス、参院選とにぎわいわき市平・銀座通りの歩行者天国で、三日午前十時から平郵便局の暑中見舞はがきPRチームが街頭販売にあたった。

今年の図柄、水ひきとせきれいの二種（額面二十円）四千枚を並べ、「先方に涼を届けましょう」と道行く買い物客に必死の売り込み。さらに、暑中はがきの需要は来月下旬（月遅れ盆）までとあって、局員総出の個別訪問販売や十日にも同所で出張販売を行い、最後の追い込みをかける。

当日は暑かったせいか約二千枚を売り上げ、初回にしては上々と、同局員。

帰国前のマリアさんの日程

いわき小名浜ロータリークラブ受け入れ交換学生マリアさんは、一年間の留学を終え十四日帰国するので、一日は小名浜高校でお別れ会があり、夜は同クラブ主催の送別会があった。

二日は小名浜高校を退校、いわき平東クラブを訪問したが、引き続き五日いわき四倉、六日いわき勿来、同インターアクト、七日いわき平、同ローターアクトの各クラブ、その間に、いわき市役所へ田畑市長を訪問してお別れあいさつ――などスケジュールがびっしり。

九日は小名浜高校三年一組のお別れ会があり、十二日は磐城青年会議所を訪問、十四日泉駅発で上京、夜九時羽田発で帰国の途につく。

ママさんボウラー鴨さん

トリプルクラウン手中に

東日本ボウリング選手権大会で個人総合、ハイゲーム、ハイシリーズのトリプルクラウンを手中にしたママさんボウラーが小名浜にいる――。

話は少し旧聞となるが、六月三日から三日間、東京・池袋・ハタスポーツプラザで開かれた第四回東日本ボウリング選手権大会に出場した、いわき市小名浜字中明神町一四、主婦鴨恵子さんがそのひと。この大会は全日本ボウリング協会が主催、東日本の二十四都道県から約五百人の代表選手が集まって開かれ、福島県代表は男子十人のうち八人、女子は四人全員が〝いわき勢〟。

男子チームは意外に成績ふるわず入賞を逸したが、女子チームは団体一人六ゲームで、女子三人チーム四戦が次点一位（七位）二人チーム四戦が三位に入賞、四人チーム戦は十位に入賞した。

メンバーはベテランの鴨恵子さん（小名浜）をキャップに藤浪敬子（平）水野静江（植田）御代恵美子（泉）のいわき勢。団体戦のほか鴨さんは女子個人総合三四四七で一位、女子ハイゲーム二五六、女子ハイシリーズ一二三二で、三つの栄冠を手中に収めた。

鴨さんは第一回東日本選手権大会女子二人チーム戦で三位、第二回は女子総合で二位、第三回はマスターズ三位に入賞しており、大会参加四年目で個人タイトルを全獲した。鴨さんは「出場四回目でやっと大願成就です。四年目の正直とでもいいましょうか…」と喜んでいる。いわき市内では最盛期十五店あったボウリング場が現在は三店に減っているが、最近はまた盛り返し気味という。

勤労青少年の日記念の催し

いわき市勿来勤労青少年ホームは十五日から三日間、勤労青少年の日記念行事を同ホームで開く。

日程は次の通り。

▽15日（金）生け花展示▽16日（土）書道展示▽17日（日）茶会（裏千家）料理試食会、ソフトボール大会（雨天の場合、室内で卓球、バドミントン）

北転船二隻目も水揚げ

第15協和丸はアラスカへ

小名浜漁協所有の北転船「第11協和丸」は五日午後六時ごろ、アメリカのベーリング、アリューシャン沖の航海を終え、小名浜港に帰港、六日午前七時から公開入札する。

第11協和丸は赤魚七千六百二十五、メヌケ四千三十二、イカ千二百九十八ケースなど約一万四千六百ケース（一ケース平均一五・五キロ）を積んでいる。

同漁協所有の「第15協和丸」はすでに水揚げを終え、アメリカのアラスカ沖へ第三航海に向かっている。

あすの大気汚染予報

◇硫黄酸化物

【安全信号】　大気汚染は少なく、濃度は〇・一㏈（一時間）を超えないでしょう。

◇光化学スモッグ

【安全信号】　発生の恐れはない見込み。

株式・前場

週明けの市況は、月曜ボケに加えて参院選を控えての見送り気分が強く小反落した半面、低位仕手株は個別物色された。繊維、自動車は小口売りが出て小安く、特にクラレ、帝人、ユニチカが反落した。薬品株は高安まちまちだったが、引けにかけて小高く、山之内、第一薬、塩野義等が切り替えした。建設株は全般に堅調な動きとなった。

主な高い銘柄は山之内十五円、ヂーゼル十二円、日本鋪道十円、日無線十円、奥村組十円。

主な安い銘柄は河合楽十二円、小西六十円、ガイシ十円、積水ハ十円、内外薬十一円。

（地元銘柄）日本化八十五円。呉羽化六百八十三円、常陽銀二百二十九円、東邦銀は出来す、常磐興百十九円。

東証ダウ平均は、九円六十六銭安の四千九百八十二円九十五銭。出来高八千万株。

（平・水戸証券調べ）

あすの暦

7月5日（火）

旧六月5日（大安）

曜日　5月19日

出入　日出　4・21　日入　18・59

月出　21・46　月入　8・44

満潮　5・50　（19・25）

干潮　0・15　（12・41）

いわき球友会

◇六月大会（3日）

沢渡クラブ	000	000	0
みよし	200	100	0
			3

（沢）佐藤－若松

（み）板垣－遠藤

▽三塁打＝佐久間（み）阿部（沢）

小川でBCG接種

いわき市小川支所は五日午後一時半から、小川農協でツベルクリン反応、BCG接種を行う。

上、中三坂で結核健診

いわき市三和支所は五日午前九時半から午後三時まで、上、中三坂公民館で結核健康診断を行う。

天気予報

（小名浜測候所調べ）

玉半提供　㉓九五九一

【今夜】東または北の風、雨のち曇り。

【明日】北東の風、朝晩曇りで、日中は時々晴れる。

【海上】今夜、明日とも波やや高く、霧のため見通し悪いので注意。

【気温】▽2日＝最低18・1度（平年17・9度）最高27・3度（同23・5度）▽3日＝最低20・3度（同18・0度）最高29・5度（同23・5度）

（雷雨、海上濃霧注意報発令中）

父松本仁は七月三日午後零時三十三分七十二歳で死去いたしました　ごこに生前のご厚誼を深謝し謹んでお知らせ申し上げます

追って葬儀は七月五日午後一時自宅を出棺いたします

昭和五十二年七月四日

いわき市内郷宮町金坂一五六（松本薬店）

喪主　松本

親類代表　松本　大井川　朶坂　忠吾　秀敏　剛功　弘

故父米倉文治の葬儀の際はご多忙中にもかかわらず遠路わざわざご会葬下されご丁重なご香料を賜りご芳情誠にありがとうございました

早速お伺いの上お礼を申し上げるのが本意ですが略儀ながら紙上でお礼を申し上げます

昭和五十二年七月四日

いわき市好間町下好間字渋井一四九－三

喪主　米倉文男

外親類　一同

Ⓙ Ⓞ Ⓚ Ⓞ ・ Ⓘ Ⓔ Ⓣ Ⓣ Ⓔ Ⓡ

家庭用・業務用ＬＰガス
・ガス機器のご相談は…
信用と実績の当社へどうぞ

各種網戸特価販売中
（25％引き）
取付は無料サービス

●石油製品●ＬＰガス●住宅設備機器
常交通商株式会社
いわき市明治団地２の８☎22－4500
しあわせひろげる常交グループ

白水さんの
あまい餅
甘さにふた色ご候
いろはふた色ご候
国産米阿弥陀堂記念銘菓
白水
しらみず
松月堂
本店／いわき市平銀座　☎平(23)－1551
平銀座店・平駅ビル店・大黒屋店・イトーヨーカドー店
小名浜店・植田店・植田ＳＣ店・湯本店・郡山うすい店

おなじみポッカが新製品
ポッカコーヒーゼリー　一缶二四〇円
お好みのカップに入れ家庭の冷蔵庫で二時間位冷やして固めれば出来上がり　シロップ　生クリーム　アイスクリーム等で飾ってホームメイドのデザートはいかが
明治屋シロップ350ミリリットル　二二〇円
森永ホイップル（しぼり袋付）一箱一二〇円
富士生クリーム　KG号缶160グラム　一八〇円
さかいストアー
平・1　電㉓3336～7

写真と共に50年
平駅　フジコシ　七十七銀行　東邦銀行　平信用金庫　専用駐車場
岡山写真館
専用駐車場完備
岡山写真館
平・南町71　☎74－2923

タカオはコーヒーが自慢です
タカオ
平駅前不二屋ビル電23－7727

越
フジコシ
シャブシャブの元祖は中国
鍋にごく薄味のだし汁を入れて煮立ったところで薄く切った牛肉を箸ではさみ二～三回ゆすぐような気持ちで煮立てつけ汁につけて食べるシャブシャブは　中国のシュアヌ・ヤン・ロウという料理をヒントに　京都の板前さんが考えたものシャブシャブ用タレあります
東京・六本木　瀬里奈
シャブシャブ用タレ各種　三五〇円
（谷川瀬店）

交差点に電子チャイム

ピンポーン「ここです」

盲人用 振動信号機に誘導音

去る四十九年四月の「身体障害者福祉モデル都市」指定以来、国の補助を受けながら身障者の住みやすい都市建設をめざしているいわき市は、すでに設置した「振動触知式信号機」の〝能力アップ〟を図るため、同信号機の所在を盲人に知らせる「所在報知用電子チャイム」を県警本部に寄付した。同本部では、県公安委員会（笹間恵委員長）に管理を委託、今月一日から稼動した。

市は、身障者福祉モデル都市の指定を受けて以来、横断歩道に点字ブロックを設けたり、公共施設のトイレ改造や出入り口のスロープ化、車イスの配置など、体の不自由な人も健康な人と同じように生活できる環境づくりをすすめ、市内十カ所（平九、磐城一）に合わせて二十八基の振動触知式信号機を設置した。

同信号機は、盲人が横断歩道を渡る際、点字ブロックで横断口を確認、同信号機が振動している時は「青信号」で、横断可能なことを知らせるための設備。利用者からは「安全が確認できて便利」と好評だった。しかし、同信号機がどこにあるかまでは確認されず、「片手落ちだ」という批判も一部にはあった。

今回設置された電子チャイムはこうした不満を解消するもので、既存の振動式信号機に装置を内蔵、利用者はこのチャイムの音で近くに同信号機があることを確認できる仕組み。設置場所は、①平駅前②平・三町目（七十七銀行前）③同・南町④同・中町（大黒屋デパート前）⑤東邦銀行平西支店前⑥市役所前⑦同・童子町（昭和石油前）⑧同・堂根町（平電報電話局前）⑨市文化センター前⑩小名浜・花畑町（磐城支所）の各交差点。

チャイムの音色は、「ピンポーン」。交通信号の青、赤に関係なく午前七時から午後九時まで、十秒間隔で二秒間、常時発信する。この装置によって、盲人は約一〇〇前で同信号機の位置を確認し、対岸の目標地点を知ることができる。

市内には、半盲も含め約六百人（今年一月現在、市社会福祉課調べ）の目の不自由な人がおり、一回のチャイム設置はまたとない朗報。同課では、「盲人の交通事故防止に大きな威力を発揮することでしょう」と話しており、その効果が期待される。経費は二十八基で二百二十五万円。

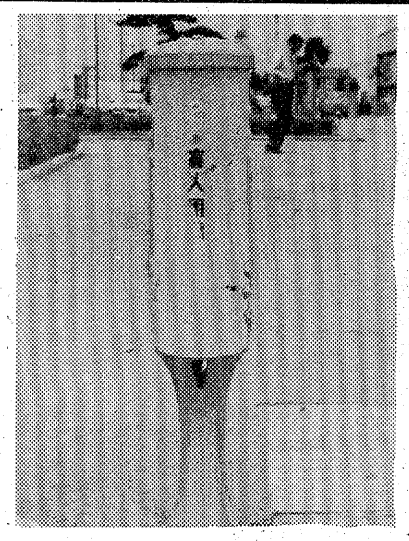

【盲人の交通事故防止に大きな期待を集める信号機】

小さな容器の割高を是正

月2回の定時収集へ

いわき市は一日から、百四十四ℓ以下の小規模便槽に限って、月二回の定時収集に踏み切った。これらの便槽は月一・五～二回くみ取りが必要なため、「定時収集〝人頭制〟」に移行してからも「申し込み・従量制」のままだったが、収集料金が平均四三%アップしたこともあって、一部住民の間に「料金が割高になる」という苦情が絶えなかった。

新料金は他便槽と同様、月二回くんでも一人当たり二百円。ただ、二回目についてはこれまでと同じく申し込みによって収集する。

この〝恩恵〟を受けるのは、古い市営住宅や旧炭礦住宅などの五十五戸。四月から従量制の最低料金が「百四十四ℓまで七百五十円」に引き上げられたため、月に千百二十五円から千五百円もかかり、四人の標準世帯では人頭制より三百～七百円割高になっていた。

勿来で公衆衛生協総会　勿来地区公衆衛生協会は十二日午後二時から勿来保健所で総会を開き、本年度予算などを審議する。

珠算能力検定試験合格者

いわき商工会議所主催の第九十回珠算能力検定試験は二十六日に平商で行われ、その合格者（一級三十人、二級五十七人、三級百七十一人）が次の通り発表された。

▽一級＝門間久美子　大谷りか　黒沢京子　根本ふよ　菅原月子　山野辺友子　小宅節子　矢吹ひろみ　丹るり子　鵜沼ひろ子　草野喜美子　松本幸子　芳賀明美　渡辺桂子　緑川美智枝　石川洋子　四家千秋　厚海ひろみ　石井美恵子　小柳悦子　古市とよ子　於曽能京子　伊東道子　高橋早苗　丸山幸枝　小宅和子　吉田成子　橋本明人　安本克哉　阿部由美　▽二級＝島田徹　鈴木宏美　菅野恵　五十嵐由美子　高橋豊　大平洋子　渋谷努　奥山明美　志賀幸恵　谷平直美　大和田まり子　阿部和恵　木丸田美子　会川寿江　森ひとみ　多田智江　小泉弘美　佐藤直人　高木美代子　田口田美　北郷絹子　布宮ひろみ　糸賀菊江　山本久美　福田和子　山本幸代　鈴木美智子　下河辺雅行　荻野幸子　大槻美幸　勝沼美紀子　高木徳子　吉田裕子　山野辺陽子　阿部久恵　柴崎朱美　穂積静子　園部とみ子　夏井好江　小室美千代　秋場光重　河野孝子　安部康子　田仲成子　佐久間和江　小野寺順子　大森仁子　伊藤富士子　山口広美　大木睦子　鈴木博子　生田目悦子　阿部浩美　遠藤憲子　山崎日登美／牛渡史枝　鈴木美恵子　▽三級＝武藤まろみ　佐久間京子　鈴木ひろみ　添田光夫　小室紀子　卯木信寿　田久美栄子　大谷京子　柴崎ひとみ　大平久美子　清水玲子　木田恵美子　仲野谷美保　畑智子　鈴木明美　金士宗広　市東由美子　渡辺真子　南部美恵子　平野昌子　園部澄恵　吉田由美　合津法美　星良樹　赤塚麻理　小関尚子　鈴木岩江　長谷川ひさ子　幸坂学生　草野美智子　国井光枝　厨川さつき　沼沢和子　半沢恵子　石井裕伸　山本佳奈美　川村秀美　馬上純一　竹内由加　本田智子　菅野多佳子　坂本尚美　堀川明美　猪狩生子　松下千鶴子　江面千賀子　岡部睦　鈴木恵美子　鈴木里美　高羽悦子　片寄明美　小坂橋香里　小沼久仁子　根本はつ美　新妻要子　鈴木三佳　菅波和江　後田雅道　志賀昭子　木幡明美　岩塚寿美江　橋本真佳　菅原真田美　千葉ひろ子　大森蔡司　高橋文雄　村上百合江　北島理絵　志賀享子　鈴木浩子　小玉勝人　加藤優幸　加藤雪江　渡辺静江　高橋奈穂美　吉田聡子　勝沼よしみ　櫻村田美　前田礼子　片岸春美　佐藤智美　工藤愛子　根本和美　根本きよみ　矢吹春代子　平沢明子　大関淳子　阿部秀子　渡辺敏枝　佐藤洋子　新藤恭子　鈴木政保　三本木義男　青木由美子　佐藤勇一　長郷学　矢島浩恵　高萩草苗　渡辺里花　猪狩裕一　渡辺和幸　遠藤啓子　橋本瑞子　大越美雪　佐藤みゆき　丹野黛　箱崎生子　遠藤俊恵　遠藤玲子　金成真由美　数沢美紀　鈴木弘子　新妻多喜子　斎藤千春　根本由美　吉田美千代　小松智美　竹内ひろみ　舟田春美　松本美江　横田典子　佐野玲子　新妻潮香　小林君枝　鈴木幸子　鈴木里子　白土光子　鈴木久美子　鈴木たき子　羽田田紀江　小松里美　山尾初枝　遠藤ハチ枝　佐々木美佐江　佐藤あや子　新妻孝喜　永井美之　栗田啓子　藤高照美　渡辺千鶴子　木村行子　猪狩真理子　小園井啓子　星野恵美香　馬上茂子　矢吹式子　小野富美枝　佐藤初美　矢野鑑子　小野郁枝　小針すみ子　志賀智恵子　石黒浩美　多賀由紀子　鈴木富美子　渡辺喜美子　草野美江　小野美也子　馬上光子　紺野由香　関川好美　佐藤智子　上野謙二　園部克則　高橋純子　大和初江　渡辺満子　小林春美

商店街

鈴藤で大売出し　平の鈴藤では、6日まで'77中元・贈答品特集。

ベルハウス　平・三田小路に、ベルハウスが3日開店。

ケンコー館　平字田町並木通りケンコー館が5日開店。

コットンショップ　平字田町もかに、ヘルストロンサービスセンター・ケンコー館が5日開店。

イデ新装開店　鹿島町下矢田字十主前イデイン珈琲専科イデが6月30日新装開店。

やまがたすみこコンサート　天地堂主催の「やまがたすみこディスクジョッキーコンサート」は7日午後5時から平市民会館で。

和は無休　平字田町のスナックバー「和」は年中無休で営業中。電㉑四一三七番。

山崎活版改築工事　平字二町目一七の山崎活版所は工場改築工事中、平南通りへ事務所を移転。

ショッピング開店時間変更　小名浜ショッピングセンターは開店時間を午前九時半に変更。

細谷マイカーがオープン　四倉町・細谷6号国道沿いに細谷マイカーセンターが1日新装オープン。

シスター新装移転　小名浜字船引場、スタンドシスターは五日、同字船引場（蓬来飯店西）へ新装移転。

アンカー改装休業　小名浜字船引場、アンカーは改装のため休業。新装開店は9月中旬予定。

カタクラでセール　平・三倉のニューラインフカタクラでは、5日まで夏の大型レジャーセール。

あるが家具で大予約会　平のあるが家具では、17日まで'77秋のご婚礼家具大予約会。

小松貸衣裳展示会　小松貸衣裳では、10・11の両日、小名浜ショッピングセンター三階大広間で花嫁貸衣裳展示会。

佐久間ホンダでテントバーゲン　常磐水野谷町諏訪ケ崎、佐久間ホンダで「インディアンテントバーゲンセールを8日まで。

いそので夏のビッグバーゲン　湯本駅前、メンズショップ「いその」で夏のビッグバーゲンセールを15日まで。

かだんで うなぎ　鹿島街道のかだんは新メニューに浜松直送うなぎ。

須永サービス社名変更　須永サービス社は株式会社スナガと社名変更。平上荒川字長尾五二ノ二、電㉑局三九三六。

岡小名バッティングが開店　岡小名バッティングが6月29日開店。

100円店

このまる満五十の誕生日を迎えた友人から招待をうけた。気心の知れた学友十数人と恩師を招待して「半世紀の誕生日」を盛大にやった。思いきりパッとやって、半世紀にひとくぎりつけようというわけ。楽しくもあり、嬉しくもなしという実感だったが、しばらく同窓会を開かないので、誕生日をだしに語り合う機会をつくったのであろう。

◆いろんなあいさつがあった「四十、五十はハナたれ小僧」「五十にして天命を知る」等々。しかし、昔は「人生五十年」といわれたものだが、日本人の寿命も大きくのびた。五十は人生の半ばといわれる時代も近い。しかし五十年といっても、一日八時間眠るとすれば十五年間は寝ぐらしている◆眠ることについて、もっともっと考えてもいいわけだ。楽しく遊ぶ、楽しく食べるということはよくきくが、「いかに楽しく眠るか」という抽象的かつ形而上の問題を考えることは、人間にとって最高のゼイタクかも知れない。一般的にいって、睡眠の要求は若いほど強く、年齢とともに減ってゆく。また女性は男性よりもよけいに眠る傾向が強い。だいたい五歳で十二時間、十歳で十時間十五歳で九時間、二十歳で八時間ぐらいが適当といわれる◆受験勉強にねむたい目をこすりながら奮闘している子供たちにとっては、まさに眠りこそ、人生の敵かも知れない。ナポレオンは一日三時間しか眠らなかった。国文学者の本居宣長は十三日十三夜、「古事記伝」を書き続けていたといわれる◆ところで、睡眠時間が不足すると、気分がさっぱりしない。不眠の原因は、心配ごと、枕が高い、刺激的テレビの見すぎ、カフェインのとりすぎ、貧血、高血圧、空腹、あるいは満腹の時もそうだ。とにかく毎日、毎日眠れるから人生は楽しいのだ。（龍人）

霧の旅路（148）

海渡英祐 作　由谷敏明 画

第二の犠牲者（九）

鑑識課員らしい男が、浴室のタイルの上にしゃがみこんで、奇妙な作業をやっていた。かなり大きなアルミの鍋を、まるで宝物でも扱うような慎重な手つきで、ビニール袋におさめようとしていたのである。

『きみ、ちょっとそれを』

杉本警部が声をかけると、鍋の蓋（ふた）を取って、中身を見せた。鍋といえば、誰でも食べものを考えるが、そこに入っていたのは、驚いたことに、真黒な紙の燃えかすと灰だけだった。風にあたって、燃えかすがこわれるのを恐れているのか、係官はすぐに蓋を閉じてしまった。

『犯人は段ボール箱をかきまわしただけではなく、どうやら、そこから持ち出したものを鍋に入れて浴室で燃やしたらしいんです。最近の家には、火を燃やすところがないから、急場しのぎに、そんな方法を取ったんでしょうな。紙切れ一枚ぐらいなら、灰皿を使えばすむけれど、かなりの量のものを燃やすとなると、それでは間にあいませんから』

『それはわかりますが……』

曽根は、警戒するような表情を浮かべて、相手の顔を見つめていた。警部が、なぜこんなものを見せたのか、とふしぎに思ったのであろう。

加奈子も、実はさっきから、そのことが気になっていたのだった。ふつう警察は、捜索の手の内など公開しないものだし、自分たちに特に好意を示してくれるいわれもない。こんなものを見せたのは、当然、何かの含みがあってのことに違いない……。

『燃やしたものが何かは、これから鑑識の方で調べるわけですが、その結果がどう出ますかね……最近の科学鑑識はずいぶん進んでいるので、かなりくわしいところまで、原形を推定できるんじゃないか、と思っています。ともかく、燃やしたものの中に、手紙と写真が含まれていたことは、肉眼でもすぐにわかりました』

『写真――それは、加奈子さんのところへ送られて来たやつの、もとの形のものだったのかもしれませんね』

『まあ、軽々しく結論は出せないですがね。ただ、この情況から見て、玲子さんの形見の中に、犯人にとって不利な証拠が含まれていて、それを始末したのではないか、という疑いが生じて来るのは当然です。玲子さんが殺されたとき、手紙のたぐいは必ず調べたはずですが、そこに見落しがなかったとは言いきれない。隠された重大な意味を、うっかり見逃していたのかもしれない……』

『そういうことでしょうね。でも、彼女の形見の中に、不利な証拠があるなんてことを、犯人はどうして知ったのでしょう？』

警部は、眼を鋭く光らせた。

『問題はそこですよ。ただ、すぐ思いつく答えがあります。犯人自身が彼女に出した手紙が、あとで考えれば、不利な証拠になりそうだ、という場合ですよ』

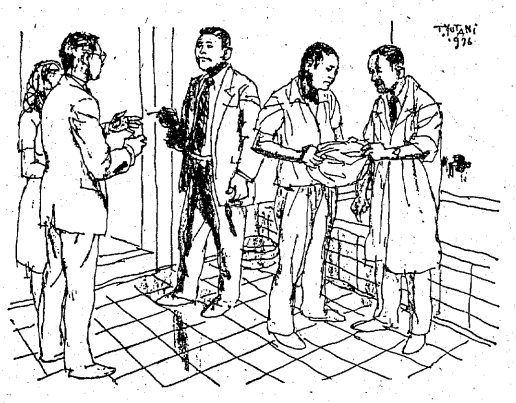

循環器・内科一般
斎藤内科医院
院長　斎藤勲
平字紅葉町1（磐女裏）　TEL.23―0750

●当店わきの…●24時間営業
『乾電池自動販売機』
をご利用ください（単1・単2・単3）
☆いわき信販加盟店　木田電気商会
平・銀座通りかど　☎74―4008

●人形教室●リボンフラワー教室
●絵画教室●小学生英語コース
●学研スタディ教室（小学生対象）
●進学ゼミナール　（中学生対象）
※入学随時※
英看学館
内郷御台境町鶴巻（平から10分）
〝ファミール以和貴〟内　☎㉗4548

免許証写真
スタジオ
マツモト
平材木町㊀八三八

■記念品・ご贈答用品・名入れタオル・楯・トロフィー・名入れPR用品即納■
LUCKY WOOD
―洋食器の最高級品―
ラッキーウッド特約店
総合ギフト商社　卸・小売り
ダイワ物産
いわき市平字十五町目14-1
TEL・74―7028

①
建築資材販売
■ヒューム管　U字溝　土管類
■プラスター　せんい壁各種
■小野田セメント　白色セメント
■アスファルト　フェルト　ルーフィング類
■衛生陶器・付属金具
その他建材のご用命は
OSK
恩川産業株式会社
いわき市平塩字塩向10　電㉔4117代

今夜の番組

たんぽぽ

福島中央・夜9・00

㊨島かおり㊧浜木綿子

あき（杉村春子）が家出をしたと、あきの一人息子の嫁・弘子（山名秀子）が血相を変えて元（宇津井健）をたずねてきた。

元は心当たりの所を探したが、あきの居所はつかめない。

松造（太宰久雄）やミネ（三崎千恵子）は、あきの家出は、梢（永野裕紀子）が高根家に入り込んで、あきの居場所がなくなったためだと思い込み、元に梢を追い出すよう意見をする。

しかし、一生懸命に高根家のために尽くしている梢を見ると、元は梢を追い出す気にはとてもなれない。

元は、家事一切を梢にまかせて和子（二階堂千寿）を病院へ連れて行く。

和子の失声症の治療に当たっている田上ドクター（島かおり）は、病気の原因を探るため、同じ病院に入院中の和子の母親の雪（浜木綿子）に会い、和子の生い立ちについてこまかく聞いた。そして、和子が声を失ったころの話になって、雪の表情が激しい動揺を見せたことから、田上は、和子の失声症の原因は母親の雪にあると判断した。

元が和子の手をひいて家に帰ると、家出をしたはずのあきがいた。あきは、嫁との折り合いが悪くてムシャクシャしたので、気分直しに温泉に行っていたのだ。

ご存知女ねずみ小僧

福島・夜9・00

あじさいは七変化

よりによって常磐津師匠お京（小川真由美）に、目下天下を騒がす不届き至極の盗賊ねずみ小僧の容疑がかかり、お京に気のある同心羅門京十郎（菅貫太郎）の抗弁の効力もむなしく、与力石黒伝蔵（睦五郎）に逮捕された。大阪・天満から転勤したてで初手柄の功をあせる石黒は、酷吏の見本のような陰険な男だ。容赦はない。

お京に疑惑がかかったのは、盲人界に隠然たる勢力をはる神田検校徳市（神田隆）の屋敷から、ねずみ小僧が盗み出した小判には特殊な刻印が打ってあり、それを使ったかどによる。お京としては一代の不覚だった。おふみ（早川絵美）ら、お京の報謝をうけた四人も巻きぞえをくった。いずれも裏長屋に住む貧しい者ばかりである。お京を含むこの五人の中に、必ず〝ねずみ小僧〟がいるというのが、石黒の推理だ。明察である。日夜、五人にはむごいごう問が続いた。自責の念でお京の心は痛んだ。

【菅貫太郎㊧と小川真由美】

NHKテレビ
☆印は白黒

6・00 こども[N]◇05笛吹童子 語り手＝雷門ケン坊
20 孤島の秘密「あらしの予言者」
40 きょうの福島▽[N]▽生活情報▽[N]
7・00 [N]◇23全国の[天]
27 NHKガイド
30 党首は訴える（1）福田赳夫　成田知巳
8・20 新日本紀行「海女士の浦」〜山口県大津郡油谷町大浦〜
50 ローカル[N][天]
9・00 参議院議員候補者経歴・政見放送「全国区」
10・00 [N]
10 「女の一生」樫山文枝 山岡久乃　長門裕之 篠田三郎ほか
30 [N]解説
45 月曜ひろば　あなたのスタジオ「ご飯党宣言」グループ「ご飯党」結成をよびかける会
11・30 [N]◇45ローカル[N][天]

NHK教育
☆印は白黒

6・00 技能講座　テレビジョン技術「音声回路」
30 ピアノのおけいこ「ハンガリーのおどり」ラーンキ「フーガ」パッヘルベル「一匁の一助さん」三宅榛名
7・00☆スペイン語講座「国と国の間に」
30 NHK文化シリーズ 生活の中の日本史「近世商人物語」―博多・朱印船貿易―
8・15 1億人の経済「ニュー'50年代は来るか？」―消費市場の新しい波―
9・00 きょうの料理「夏向きの揚げもの」―てんぷら―
25 名曲アルバム「ラプソディ・イン・ブルー」
30☆通信高校講座　数学Ⅰ
10・00 通信高校講座　数学Ⅰ「平行と垂直」
30☆通信高校講座　数学Ⅱ
11・00 ロシア語講座「交際シリーズ」呼びかけ方

福島テレビ
☆印は白黒

6・00 FTVテレポート
30 JNN[N]コープ
55 あしたのあなた
7・00 キックボクシング「富山勝治×ツクツライワン」
30 パパは独身「友だち祭り星祭り」桜木健一 西川和孝　岡江久美子
8・00 江戸を斬るⅢ「掠奪された御用金」西郷輝彦 松坂慶子　成田三樹夫 春川ますみ　田村亮 松山英太郎　遠藤真理子　和田浩治　千代恵 伊吹吾郎　鈴木瑞穂ほか
9・00 ご存知女ねずみ小僧「あじさいは七変化」小川真由美　三国連太郎 にしきのあきら　原田大二郎　睦五郎ほか
10・00 夜のヒットスタジオ 森進一　小柳ルミ子 郷ひろみ　あおい輝彦 八代亜紀　南沙織ほか
11・00 FTV[N]
15 プロ野球[N]
50 爆走トラック16トン

福島中央テレビ
☆印は白黒

6・00 ジャッカー電撃隊「8スーパーカー!!超速300キロ」丹波義隆ほか
30 ジャスト[N]
7・00 ワールドプロレスリング
54 世界あの店この店
8・00 紅白歌のベストテン「今夜／再起への出発がんばれ和田アキ子」山口百恵　石川さゆり 清水健太郎　岩崎宏美 狩人　五木ひろしほか
9・00 「たんぽぽ」宇津井健 杉村春子　浜木綿子 坂口良子　和泉雅子 島かおり　山本圭　千葉裕　永野裕紀子ほか
10・00 「出発」丹波哲郎　黒沢年男　太地喜和子 市原悦子　伴淳三郎 七尾玲子　横山道代 根岸明美　金田喜久夫
11・00 きょうの出来事
15 11PM
12・25 ラット・パトロール「灯台寺奇襲作戦」

NHK第1
1340KC

6・05 [N]解説
15 午後のロータリー　リクエストコーナー
40 じょうずな話し方「司会と討論」
7・15 [N]リポート「党首は訴える」
57 NHKガイド
8・00 参議院議員候補者経歴・政見放送
9・05 お好み邦楽選―お祭り―清元「お祭」常磐津「勢獅子」
10・20 若いこだま「ヤング・ネットワーク」〜静岡・東京を結んで〜
11・05 夢のハーモニー「私の心にいつまでも」「エニウェアー」「うそを信じて」「天使のくちづけ」「愛は買えない」「北風」ほか（歌）チャーリー・プライド
55 [N]◇58 ローカル[N][天]

NHK第2
1540KC

6・00 そろばん教室「5級のかけ算」谷幸夫
20 基礎英語　小島義郎
40 続基礎英語　安田一郎
7・00 カレントトピックスNNHKニュースセンター・田丸成三
15 英語会話　東後勝明
30 中学生の勉強室「英語」永尾光史
8・00 通信高校講座　現国 大河原忠蔵
20 通信高校講座　現国 志水富夫
40 通信高校講座　現国 平島成夫
9・00 通信高校講座　古典Ⅰ乙（古文）杉山英昭
20 通信高校講座　古典Ⅰ乙（漢文）新田大作
40 通信高校講座　世界史 毛里興三郎
10・20 通信高校講座　英語A 松居司
40 通信高校講座　英語A
11・00 スペイン語講座
20 中国語講座
40 フランス語講座

ラジオ福島
1060KC

6・00 [N]ハイライト　今日の出来事
15 [N]デスクから
20 ケミファテレフォン健康コーナー「外科相談」受付電話　福島35―2151
7・00 参議院議員選挙経歴・政見放送
35 音楽
8・00 全国歌謡ベストテン
30 歌謡パレード
9・00 録音風物誌
10 世界の街角で
20 新教研テスト中学生学習教室
45 商工業者の皆さんへ
10・00 ポップスNO・1 DJ・土居まさる
30 MU・ハイフォニック〜キッス・ニューアルバム「ラブ・ガン」〜
11・00 たむたむたいむ
10 イレブンフォーユー
15 お嬢さんのおしゃべりタウン
25 イングリッシュフォーヤング

FM放送
☆印はステレオ

6・00☆夕べの広場<ディスクジョッキー>
7・15☆サウンド・オブ・ポップス<ロック集>〜ニュー・アルバム〜銀色の嵐　フィイウ・ムーンズ　マネー・レンダー　グッドハンド・ライザほか
8・05☆FMコンサート<クラシック>〜ハンガリーのホープたち〜ピアノ・ソナタ　変イ長調作26「葬送」ベートーベン作曲　即興曲　作品90（全四曲）シューベルト作曲ほか
10・20☆FMリサイタル「夜のガスパール」から水の精　ラヴェル作曲　優雅で感傷的な円舞曲　ラヴェル作曲ほか
11・05 夜のしらべ　白銀のテーマ　熱愛の君　愛のサンバ　アー・ユー・シュア　愛のときめき　愛よ、いそげほか
35 朗読「日本怪異物語集」

東京⑫チャンネル

6・00 おはなしたまてばこ
15 とうきょう手帳
20 探偵スカット
26 キッド・ボックス
41 セレクトコーナー
45 マンガのくに
7・15 バーバ・パパ
23 ピンクパンサー
30 対決／スーパーカークイズ
8・00 プロレスアワー
9・00 蕁麻（いらぐさ）の家「女の裏切り」萩尾みどり　田村高廣ほか
10・00 ゴルフと健康
11・10 報道特別番組　激烈!!参院選挙・東京の顔全員登場

フジテレビ

6・00 科学忍者隊ガッチャマン
30 FNN[N]
7・00 あしたへアタック／
30 クイズ・グランプリ
45 スター千一夜
8・00 華麗なる刑事「雨の月曜日」草刈正雄　田中邦衛　篠ヒロコ　檀ふみ　佐野浅夫　新克利
9・00 ご存知女ねずみ小僧「あじさいは七変化」小川真由美　三国連太郎
10・00 夜のヒットスタジオ
11・00 FNN[N]レポート
05 プロ野球[N]
50 参院選展望「東日本編」（司会）今井彬

TBSテレビ

6・00 テレポートTBS
30 [N]コープ
7・00 キックボクシング
30 パパは独身「友だち祭り星祭り」桜木健一 西川和孝　石毛恭子ほか
8・00 江戸を斬るⅢ「掠奪された御用金」西郷輝彦 松坂慶子　成田三樹夫 千代恵　春川ますみほか
9・00 [天]◇02 [映]「騎兵隊」ジョン・ウェイン　ウイリアム・ホールデン コンスタンス・タワーズほか
11・00 [N]デスク
15 テレビ選挙戦わが党は約束します

テレビ朝日

6・00 がんばれ!!ロボコン「プンゲラシュン!!さよならまこと大山家」
7・00 5年3組魔法組「貸本屋最後の日」
30 一休さん「かりたお金とんち箱」
8・00 みごろ／たべごろ／笑いごろ!!　加山雄三 キャンディーズ　西田敏行ほか
9・00 にっぽんの歌「アメリカ公演（後編）」森昌子　由紀さおりほか
10・00 「出発」丹波哲郎　黒沢年男　太地喜和子 市原悦子ほか
11・00 大相撲ダイジェスト

日本テレビ

6・00 奥さまは魔女「あなたが笑えば私も笑う」
30 ジャスト[N]
7・00 元祖・天才バカボン①アサガオさんコニャニャチハ②ドロボウ前の男なのだ
30 ほんものは誰だ／　大山克巳　中村メイコ 柴田錬三郎ほか
8・00 紅白歌のベストテン
9・00 「たんぽぽ」宇津井健 杉村春子　浜木綿子 坂口良子　山本圭ほか
10・00 花ぼうろ「孤軍奮闘」島田陽子ほか
11・15 11PM

セブンイレブンマルワ店
内郷駅前
7月1日から年中無休 24時間営業!
《営業品目》
●食料品●寿司●弁当●ジュースほか
●雑貨●雑誌（まんが本）
●くすり●化粧品
■駐車場完備
セブンイレブンマルワ店　いわき市内郷綴町榎下65　TEL・26－3673㈹
社長（内郷タクシー社長）　渡辺忠義　店長　船橋幹雄

のれん◎祭りハッピ◎神仏幕◎紅白幕◎各種旗◎幟
タオル◎定紋入りガーゼ手拭い◎風呂敷
総合名入れ専門
有限会社 馬目染工場
いわき市平字五町目15の3　☎0246－74－2558
堅い染めと良い文字

月曜ひろば　あなたのスタジオ
～ご飯党宣言～

NHK・夜10・45

家庭の朝食から、「ご飯」が消えていく。「ご飯」でないと食った気がしないという親父たちに、給食でパン党になった子供達は、軽べつのまなこ。巷にあふれるインスタント食品にハンバーガー。われわれ終戦前後の飢餓体験をもち、「白いご飯」を夢にまで見たものにとって、この風潮は、がまんならない――という「ご飯愛好者」たちが登場し、主張をのべる。

米の消費は十五年前の一人二俵を最高に毎年少なくなり、現在、都市の消費者は、一俵も割って、およそ五十キロ。食生活の多様化、洋風化がその原因だが、一方では小麦を始めとする大量の農産物の輸入が、意図的に、米離れをおし進めたとの説もある。余る米で農家も、米づくりの意欲をなくし、このままでは、将来の食糧危機に耐えられるか、理屈ぬきにご飯の好きな人たちが、あえて「理屈」をつけて、日本の将来の危機を訴える。

みもの

出席者は「にっぽんご飯党結成をよびかける会」のメンメン。

友だち祭り　星祭り

パパは独身
福島・夜7・30

辰也（上野郁巳）と健（吉田友紀）は、ママのいない正一（西川和孝）がうらやましかった。辰也はパイロットになりたいといったばかりに、英語を習わされ、健は兄弟ゲンカをするたびに、弟が悪くても兄の健がママにしかられるのだ。

ある日、七夕の短冊を書くことになったが、辰也は英語塾。健は弟をいじめたことでまたママにしかられると思うと、それどころではなかった。だが、いかにものん気な正一につられて、二人は正一の家で短冊を書くことにした。

「弟ばかりをかわいがるな！」「無理やり塾に行かせるなら死にたい！」などと、短冊に日ごろのいやなことを思いきり書いた辰也と健は、すっかりいい気分になっていた。ところが、血相かえたママたちを見たとたん、二人は縮みあがった。

こんな二人に同情した正一は、秘密の隠れ家を教えてやった。空き家の地下室だ。辰也と健は隠れ家が気に入りずーっとここで暮らすといい出した。これには正一大あわて。これでもおにぎりや牛乳を差し入れたり、退屈しのぎのトランプをもって行ったり、いろいろと協力した。

夜になり、子供たちが帰ってこないので、母親たちは大騒ぎ。辰也と健の家出騒動は……。

☆…名作劇場…☆

出発　＝エデンの東より＝
～福島中央・夜10・00～

左から丹波哲郎　市原悦子　太地喜和子

つゆ子（太地喜和子）が去って四年が過ぎた。準太郎（丹波哲郎）は、やみくもに働くことで、すべてを忘れようとした。ふたりの幼児は英比古（角田英介）、竜比古（青木文武）と名付けられ、玄造（伴淳三郎）が育てた。双生児とはいうものの、英比古はおとなしく、竜比古はきかん気の子になった。準太郎は、竜比古にいじめられる英比古をかばえばかばうほど、竜比古はえこじになり、英比古を殴りつけた。

そんな兄弟の争いを見るごとに、玄造は、つゆ子が「ひとりは準太郎の子、もうひとりは楠男（黒沢年男）の子」と言ったことが胸にひっかかった。玄造は、準太郎に、「兄弟を差別しない方がいい」と忠告した。準太郎は、そんな気はまったくないと反論したものの、ふと気になった。

その夜、準太郎は夢を見た。準太郎の育てた馬を買いに来たつゆ子が、その馬に乗ったまま走り去ったのだ――。必死になって呼び戻そうとしていて目が覚めた。準太郎は、突然つゆ子の衣装を全部引き出し、フロのたき口に投げ入れた。派手なランジェリーが、縮れて燃え上がるのを冷酷に見つめる彼の姿を、玄造はぼう然と見守った。

ある日、準太郎は、竜比古の表情が、楠男の実母・菊にそっくりなのに気付いた。

江戸を斬るIII　掠奪された御用金

福島・夜8・00

火盗改方の脇坂重蔵（成田三樹夫）らは、伊豆金山から江戸へ運ぶ御用金強奪をたくらむ一味を追っていた。

密告があって、犬神の五郎蔵（山本麟一）一味を犯人と断じた重蔵は、その巣を襲って皆殺しにした。

これで大丈夫とみた重蔵は、妹八重（千代恵）と恋仲の矢吹小平太（伊吹吾郎）に実績をかせがせるため、御用金の護衛を命じた。

小平太に接近をはかる芸者で小染（二本柳俊衣）という女がいた。八重がいる以上、小平太は乗らなかったが、酒は彼の口を軽くしていた。

【八重（千代恵）と小平太（伊吹吾郎）とは恋仲だったことから……】

小染は、御用金をねらっている竜神の弥右衛門（鈴木瑞穂）とつながっていた。小平太の口から輸送経路を知った弥右衛門は、金を奪い、小平太は重傷を負った。

別のルートから、御用金強奪を追っていた遠山金四郎（西郷輝彦）は、小染に目をつけて……。

河童になった曽我廼家一二三
さてどんな鳴き声？
あす夜の「破れ奉行」
〝河童のわび証文〟に出演

【曽我廼家一二三のカッパぶりはいかが？】

スタッフ一同が指名　テレビ朝日　福島中央　夜・9・00

明日放送の「破れ奉行」第十四話「河童のわび証文」（毎週火曜・夜9・00～9・54）は、深川の沼地に三百年も住み、食った人間の数が千七百人という河童の大将が、今は前非をくいて見世物に出て、河童の恐ろしさを教えているという世にも奇特な河童にふんしているのが、曽我廼家一二三。

そのふん装はと見れば、素っ裸に藻をからませ、フンドシ、粗末なハリボテの甲羅をつけ、頭はボウボウ、頭の皿はツルッ禿げ、指の間に人工の水かきをつけている――という設定。

台本を読んだ曽我廼家一二三は「私も役者ですから今までいろいろな役をやりましたが、河童の役は初めてです。それも水槽に入って長い間息をせず、その上、小娘のへのこ（内臓）を、ケツに手をつっこんで引き抜くというのですからねェ」と驚くこと、きり。

曽我廼家一二三といえば、「時間ですよ」のお巡りさんで茶の間の人気者になったが、芸歴は古い。昭和三十二年松竹新喜劇に入団し、その後、森光子さんの作品に数多く出演しているので「ああ、あの人か」と思い当たる人も多いだろうが、その間「運がよけりゃ」「馬鹿まるだし」等の映画出演も多く、テレビは前述の「時間ですよ」や「落日燃ゆ」など数多い。

「一番困ったのは河童のなき声ですよ。だれに聞いても聞いたことがないという声だけに、私も本を調べたり、二、三日夜遅くまで考えましたけれども、余り河童に会ったという人もいませんしねェ…。まあ、一二三風の河童でやることにしました」という。

もっとも、この河童、河童とはまっ赤なイヅワリでニセモノのまがいもの。

それを承知で江戸の庶民が楽しんでいる見世物なのだが、若い旗本の息子たちにいじめられ、あげくのはて、娘と息子まで殺されてしまう。

前半の喜劇タッチとは正反対に、悲劇的な後半につながるわけだが、この「河童のわび証文」の台本が出来上がったときに、スタッフ一同文句なく曽我廼家一二三を指名したというから、河童みょうりにつきるかもしれない。

「こんな姿を、役者とはいえあまり家族のものに見せたくありませんね。でも今回の話は不断の私の役とは違ってかなりシリアスな面が多く書かれているので、やりがいがありますね」と真剣な面持ち。

さて、曽我廼家一二三、どんな河童ぶりを見せるか――。

ききもの

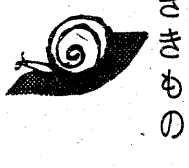

FMコンサート
FM・夜8・05

ハンガリーのホープたち

今日から六回のシリーズで、近年ハンガリーから続々と輩出する若い演奏家に焦点をあてて放送する。

ここにとりあげるのは、一九四六年から五三年までに生まれた演奏家だが、彼らは若いながらすでにハンガリー国内のみでなく、世界の楽壇にその名を知られはじめている人々だけに、手ごたえのある演奏が聴かれる。

このシリーズでは、第一週と第三週が主としてピアニストを紹介する。

◆注　番組が変更になる場合があります。

張り切る岸本加世子

水曜劇場「ムー」でデビューしたばかりの新人である。

東京は新富町にある足袋のしにせ、うさぎやのお手伝いさん香川カヨコというのが役柄。越後の国、親不知から単身上京してきた親なし子で、どんなときでも「ハイッ」と大声で返事をする明るく素直な女の子。毎回、樹木希林に階段からつき落とされ、手足にスリ傷や打撲がたえないが、そこは若さと持ち前のファイトでカバー、人一倍張り切っている。

「プロデューサーの久世さんも樹木さんも厳しいです。階段から本当に落とされるので、はじめは怖かったですが、このごろやっとそのコツがつかめたところなんです。それに、みなさんがとても真剣なので、どんなときでもサッパリした感じで、逆にファイトがわきますね」

昨年九月にたまたまテレビの公開番組を見にヤマハホールへ行ったところを、芸能プロの関係者にスカウトされたのがこの世界にはいるきっかけ。現在、東京の明大付属中野高校の二年生で、一学業と仕事の両立は大変ですが、途中で挫折したりなど絶対にしない」と負けん気も相当なもの。ドラマの中では郷ひろみとともに「北風よ」（作詞・作曲、荒木一郎）という挿入歌も披露しているが、これまた好評。〝水曜劇場〟では、これまでに天地真理、浅田美代子が同じケースでスターになっているだけに、彼女の活躍が期待される。

〝歌と芝居に精出す〟「ムー」でデビューの16歳

「二十歳までの五年間、ボーイフレンドもつくらずに役者と歌手への道に専念します。できたら、山口百恵さんや桜田淳子さんのように、歌も芝居もできるタレントになりたい」。

菅原文太の大ファンで、彼の出演する映画はほとんどみているという。趣味は日本人形のコレクションで、お茶づけ、オニギリ、おしんなど日本的な食べものが大好物。目下、演技、歌ともに特訓中で、「このごろ顔の型が変わってきたんですよ」と明るく笑う十六歳でもある。

昭和三十五年十二月二十九日静岡県島田市生まれ。本名は同じ。（FTV提供）

暑中見舞状の印刷は　お早めにどうぞ…

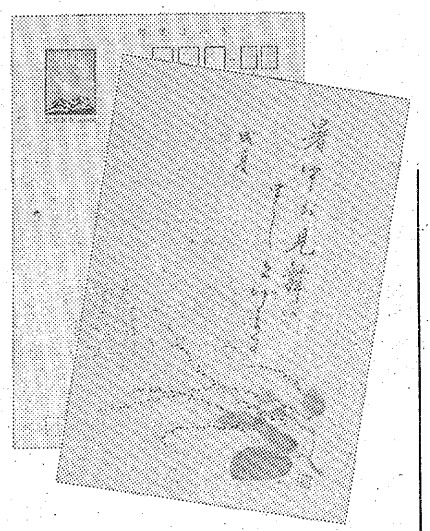

印刷のご用命は…

三国屋印刷所　いわき市平字材木町二〇ノ一　電(74)三三一〇

長瀬印刷株式会社　いわき市小名浜字渚廻五一　電(54)三八一九代

小野印刷所　いわき市小名浜字中明神町二ノ一　電(92)三八三〇

小名浜印刷所　いわき市小名浜字中明神町一四　電(92)二〇五四

田中印刷所　いわき市小名浜諏訪町一一ノ四　電(54)三八七三

電五四―三八七三へどうぞ

常磐印刷所　いわき市平字中町一四ノ二　電(74)二三四六

山崎活版所　いわき市平字二町目一七　電(74)二〇〇一

〈順不同〉

家電品の修理

家庭婦人

◉…これから気温が上がるにつれて、うなぎのぼりとなるのが、家庭電化製…◉
◉…品の修理依頼です。とくに六月、七月は多く、各所のサービス・ショッ…◉
◉…プはてんてこまい。ところが、このうちの半数は、点検不足や知識がな…◉
◉…いためにトラブルをおこしたものなのです。ちょっとした知識があれば、…◉
◉…故障を直したり事故を防ぐことができるケースがたくさん。そこで、こ…◉
◉…れからの時期に修理の多くなる家電品の一口知識を集めてみました。…◉

操作ミスが案外多い

相手を熟知しよく手入れ

急激に暑くなった日は、平日の倍近いエア・コンの修理が殺到するという。「冷えない、動かない」というケースが一番多いが、そのうち、本当に修理が必要なのは半分以下。ヒューズがとんでいたり、サーモスタットのセット温度が高いために動かないということが多いのです。

点検法としては、コンセントが差し込んであるか、ヒューズがとんだり、ブレーカー（安全器）のスイッチが切れていないか、室外カバーがかけたままになっていないか、サーモスタットのセット温度が適切かなどをみてください。水ぬきがつまったりおしつぶされていないかにも注意します。

「電話で状況を聴いていると、ヒューズを取り換えたり、ブレーカーのスイッチをあげればおしまい、と思えるのがかなりあって、やり方を説明するんです。それでも怖いから来てくれっていうのが一割ぐらいありますねえ」（あるエア・コンサービス担当者）

ヒューズぐらいは自分で変えられるようになっていたいものです。また、エア・コンの使用法として、必ず送風を三分ほどやってから、冷房に切り替えましょう。フィルターを最低一カ月に二回程度は洗ってください。ここがつまっていると機械にムリがかかり、故障の原因になります。

冷蔵庫も夏に修理件数が増えます。「冷えない」という理由が圧倒的。これもコンセントにさしこんであるか、ヒューズが切れていないかなどに注意しましょう。冷蔵庫の後面は九〇度Cもの熱をもつため、壁から十～二十㌢は離して置くようにしないと冷却能力が悪くなります。中味をつめこみすぎるのも冷えない原因のひとつです。

室温三〇度Cのところで一分間冷蔵庫のふたをあけておくと、二〇度C近くまで庫内温度が上がります。これをもとの庫内温度に戻すには、中身の量にもよりますが、四十～五十分はかかるものなんです。それが、まだ冷えないか、まだ冷えないかとのぞいてばかりいたら、冷えるわけはない。

食品の汁がこぼれたままになっていると悪臭の原因になりますし、いらないものまでつめこんでいると冷却能力がおちて早くくさりますから、マメに庫内整理をしましょう。

最後に、夏冬をとわずに修理のこで調整してみましょう。

どんな家電製品でも、商品をよく理解することが第一。それには取扱証明書を読んでもらう以外にないのです。〝相手〟のことをよく知ったうえでよく手入れをすれば、ずいぶん長持ちするもの。それと、電気洗たく機でおもちをこねたりじゃがいもを洗うなど、本来の使用目的以外に使うのはやめるように―。

故障でもないことでサービス員を呼べば、本当にきてほしい時にサービス員が多忙で待たされたり、あるいは高い出張料をプラグの差し忘れのために払わなくてはなりません。どちらにとってもいいことはないのですから、もう少し身の回りの電気製品のことをよく知るようにしましょう。

多いカラーテレビについて―。第一家庭電器の取り扱い状況では、半分近くがカラーテレビの修理になっています。そのうちの半分は微調整のダイヤルひとつで直るものです。チャンネルの奥にあるのが微調整で、カラーテレビの場合は、ほとんどが奥へグッと押しながら回して調節するようになっています。これはカメラのピントと同じですから、画面がボケたり色が出なくなったりしたら、まずこ

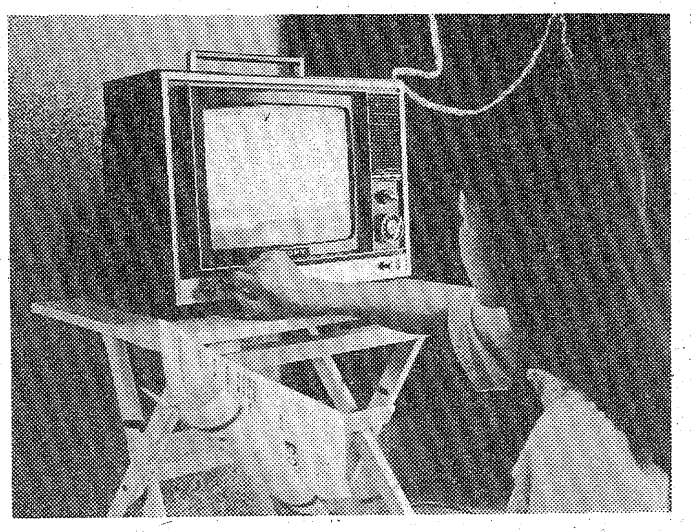

【一番多いのがカラーテレビの修理】

育児

◇…鼻の手入れ…◇

鼻孔の粘膜には無数の細い毛が生えていて、この運動により外から吸い込んだゴミや鼻からの粘液などが自然に外へ運ばれます。

したがって、赤ちゃんの鼻の入り口はいつもきれいにしておき、多少湿り気があって、鼻くそが出やすいようにしておきましょう。鼻の入り口をきれいにするには、ぬれたガーゼでふいたり、脱脂綿をよじって、その先を鼻の入り口から、うしろの方へ（奥の方に入れてはいけません）入れて、汚れを除きます。

乾いた鼻くそは、オリーブ油を一滴つけた脱脂綿でふくと、よいでしょう。ただし、絶対多めにつけてはいけません。肺に入ると危険です。おとな用の点鼻薬も、ときとして治りにくい尖症をおこすので、さけましょう。

◇…体重…◇

赤ちゃんの体重は、生まれてから二週間ぐらいまでは減る傾向にあります。その後、増える方向に転じ、一、二カ月というところで最も活発になります。そして、三カ月をすぎるころから、徐々に増え方は鈍ってきます。

満一歳で約九㌔となり、二歳で約十一㌔、三歳で約十三㌔、その後は一年に一・六～一・七㌔ずつ増えるようです。

といっても、個人差はもちろんあります。早く成長する子どもは四、五カ月で九㌔に達しますが、体重の増え方がたいへんゆっくりで、親をイライラさせることも少なくありません。

体重については、教科書通りにいかないものですから、あまり神経質に考えないことです。

主婦の本だな

掃除百科

「お料理は好きだけど、後かたづけはきらい」とか「洋服を作るのはいいけど掃除はどうも…」なんていう女性が少なくありません。何とか、おもしろくない掃除の手をぬいて、早くすませてしまいたいと思うこうした女性のために書かれたのがこの本。

著者は、掃除の原稿を書くようになって十八年というベテラン選手です。時間と労力とお金がかからないようにやるというのをモットーに、実際に製品を実験したうえでさまざまなアドバイスを与えてくれます。

中身は「合理的な掃除用品」「掃除を手早く」「住まいの手入れ」「台所の掃除」「浴室、トイレの掃除」「道具の手入れ」「害虫の駆除」「ごみ処理」の八項目に分かれ、それぞれの項目がまた細かく分けて書かれています。

ひと口に掃除道具や洗浄剤といっても、それぞれの製品にTPOがあります。そうぎんだけでも八種類、ほうきも八種類、洗浄剤は用途別に十種類以上が市販されているのです。この本では、それぞれの製品の特徴や用途、注意点などから使い方や購入先までが親切に書かれ、読み物としてもけっこうおもしろいものです。

実際に掃除をする時だけのことでなく、家

あなたのホームヘルパーに

具などに関しては、不段どのように扱い、どのようなところに置けばいいのか、といったことにまで触れているのも特徴です。以外に気がつかなかったことや知らなかったことが、この本にはいっぱい。あなたのホームヘルパーに迎えてみてはいかがでしょう。

（二十三・五㌢×十八㌢判。価格千二百円。文化出版局）

夏の生け花

夏の生け花は水が腐敗してバクテリアが発生するので、水を常に冷やしておくことが大切です。応急の処置としては、氷片をいくつか入れて水を冷やすのもひとつの方法です。

薬品では、花の切り口にアルコール、酢酸、ハッカなどをつけてやれば、刺激と消毒の両方の効果を上げて、生け花に元気をつけることができます。

100円～50,000円の
総合ギフト商品
2000種!!
◆御中元・御歳暮の贈答品
◆冠婚葬祭の引出物
◆出産・退院の内祝
◆入学・卒業・就職祝のお返し物
◆開店・新築・落成の記念品
◆ゴルフコンペ・マージャン大会などの賞品
※多少にかかわらず係員参上
株式会社　昭南通商
総合ギフトセンター
でんわ㊹4698・7525
小名浜字定西26―2

NOWな
ファッションで
あなたと心の
ふれあう
ひとときを……
お気軽に足のむくまま
どうぞ!!
■定休日　第1・3日曜
パブ
スナック
いわき市平字大工町26　☎23―0559

大量コピー
お任せ下さい
●安く●早く●きれいに
（B4判片面の場合）
100枚／1,500円
500枚／2,800円
1,000枚／4,400円
●両面・拡大・縮小も可能
あなたのいんさつしつ
ウィリコス
でんわ21―1139
いわき民報ビル向かい

温泉がいつでもいっぱい
あふれております
湯本温泉
国際観光旅館連盟
日本観光旅館連盟
日本交通公社協定
湯本駅から車で3分
ホテル
みちのく
常磐下湯長谷町
電（〇二四六）㊸二三六四代

祝日には
国旗を
揚げましょう
さかいや本店
平・正月町（平郵便局隣）☎㊹二四八五

表情ゆたかな街づくりを……
●住みよいふるさとを拓く
宅建免許福（3）第137号
全興開発株式会社
いわき市平字十五町目20―1　☎(0246)㉒1331代
郷ヶ丘第3期造成中

日曜日の上海（南京路）は人の波

物価は安定、一部商品は値下がりも

〔毎月曜掲載〕

中国を訪ねて

市長　田畑金光

挿画　小松三郎（同行した小松美術印刷所社長）

⑭

沈陽（昔の奉天）滞在四日間

(八)上海に向かう

かくて四日間に及ぶ沈陽滞在は、中国の東北地方を理解する上に多くの成果を得て我々一行は午後五時、沈陽旅行分社の最高責任者劉さん以下の全員に見送られて、午後五時沈陽空港発、途中、済南空港に立ち寄り、午後八時上海空港に着いた。

上海は雨あがりのあとで、空港一帯はぬれている。上海旅行社から責任者以下がまた空港に迎えにでてくれていた。零下二十度の沈陽から夜半でも三度という上海に来てみると、中国の広さ大きさがあらためて実感としてわいてきた。飛行場から一路延安路を通ってホテルに向かう。沿道には葉は落ちているが、プラタナスの並木が整然とつづいている。午後九時前、黄浦港を目の前に見る和平飯店に到着。そして旅装をといだ。ホテルの玄関側の壁には「悲しみを力に換えて、革命をやりとげよう」というスローガンの大きな文字がすぐ目についた。ホテル八階の食堂で夕食をすまし、この日の日記を整理し、床についたのはもう夜も十二時をすぎていた。飛行機の中が冷えびえとしていたためか、いよいよ最後の旅行地、しかもあたたかい上海に着くや皮肉にも風邪気分で、微熱をおぼえた。

最後の訪問地、上海

(一)少年宮をみる

上海に着いた翌日の一月二十三日はたまたま日曜日であった。黄浦江をはしる汽船や貨物船のエンジンの音で目がさめる。六時半起床、昨夜は風邪の薬をのんだせいか、熟睡できた。八時、朝会のため八階の食堂に行く。黄浦江はすぐ眼下にある。朝もやの中に大小幾多の船が、あるいは停泊し、あるいは航行している。昔ながらの伝馬舟も往来している。現代と近代とかまさに同居している。朝の気温は五度である。私達の宿舎和平飯店はその昔、英国系財閥資本の所有で、ホテルの周辺一帯は、かつての英租界地である。古びてはいるが、しかしガッチリしたビルが林立している。ホテルの裏通りが南京路である。

午前中、私達は市が管理している少年宮を見学した。この少年宮は解放前、中国系民族資本家の所有していた邸宅である。解放後、新政府が接収し、現在は上海市所管として十六歳以下の少年児童の課外教育の場として、利用している施設である。少年宮に到着すると革命委員会主任の中年の范国宝君や、かわいい紅少兵の少女達が実に親切に私達を案内してくれた。日曜日ということもあって、多くの児童、生徒達が集まりおのおののサークル活動のため広大な建物はすべての部屋がふさがっていた。施設の利用方法は上海市内の小・中学校から推薦された児童、生徒が週二回、一回二時間の割りで三カ月間、課外教育を受け、これを終了した者は出身学校で他の子供達を指導するように義務づけられたシステムである。各部屋を回ってみると子供達は工業や農業知識、医学、天文学、無線学、航海、造船等の技術指導をうけて得しているが、直接指導にあたるをほどこしている施設である。広い玄関のすぐ上には毛沢東自筆の雄渾な書がかかげられている。「児童達は団結し、学習して、新中国の新しい主人公となれ」毎日二千人の少年児童が約三十課目にわたる各種サークル活動で技術を習得しているが、直接指導にあたるおり私は団長として子供達が大半である一座の諸君にお礼のあいさつをはじめた。「日曜日の大事な日に早朝からあたたかい案内をいただきまことにありがとう。心からお礼をいいます。少年宮をみて、少年少女の皆さんが偉大な毛主席の遺志を受けつぎ、素晴らしい革命の跡つぎになるよう真剣に勉強しているのを見て、ほんとうに感心しました。かがやかしい新中国の発展する未来が目に見えるような感じがしました。先程は日本の歌をきかしてもらい、皆さんの日本に対する親愛の情がいかに深いかをあらためて強く肇に感じました。その歌の文句のとおり、桜の日本も素晴らしい国です。日本の少年少女達も皆さんと同じように一生懸命勉強しています。あなた達も是非日本に遊びにいらっしゃい。日本の子供達も心から歓迎するでしょう」。ここまで話が来た時、とたんに先程まで私の手をひき、私の傍にすわっていた少女が立ちあがり、演説をはじめた。「私は今学校で勉強中です。私達は毎日、マルクス・レーニン主義、毛主席の思想を勉強し、革命の跡つぎとなるため一生懸命、勉強をつづけている最中です。勉強をやめてお国に旅行することはできません」といっきにまくしたてた。これには私もすっかり担子ぬけがして、あいさつの結末をつけるのに大変苦労した。

中国の児童、生徒に対する思想教育、革命教育がいかに徹底しているかを見せつけられた一場面であった。

(二)百貨店を訪ねる

午後は上海市第一百貨店を訪ね、商業部門の流通機構や価格形成の仕組みがどうなっているかを調査することにした。百貨店に通ずる南京路は恐ろしい程の群集で、雑踏また雑踏の渦であった。巨大な人間の集団がうごめき、ひしめきあっているというのが実感であった。同乗の案内者に、いつもこんなに混雑しているのかと尋ねたところ、「いや、今日は日曜日であることと、旧正月＝二月十八日＝が近づいたので田舎からの買い物客が集まったためです」との返事であった。この雑踏の中を、我々のバスはクラクションを鳴らしはなして群集をかきわけ、かきわけ漸くにして目的の百貨店にたどりつくことができた。

革命委員会の主任氏のながい説明がつづいた。「この百貨店は五階建ての上海市第一の大きな百貨店であります。従業員二、二〇〇名、売り場面積一万七、八〇〇平方メートル余の商品があり、日曜日は約二十万人、普通の日は約十五万人の客足があり、まず営業時間は冬は、十一時間半、夏は八時から夜の九時まで十三時間、大部分は二交代制ですが一部には二十四時間営業制をとっております。一昼夜勤務をやっているのは、この上海は交通網の中心地で乗降客が多いことと、また三交代制の工場が多いので、利潤が目的ではなく、人民に奉仕するためです。

流通機構は国の経済政策に従って定められ、商品の買い入れから販売まで商品の種類ごとに供給ステーションがあって、ここを経由して販売ルートに乗せることになっています。また商品の価格は国家経済計画委員会が統一的に決定し、同一の商品は全国どこに行っても共通の価格です。国際価格と国内価格との間には相関関係はありません。たとえ国際価格には上下があっても、国内価格には影響がありません。また価格決定についてはいわゆるコスト、プラス、利潤方式は採用しておりませんので、価格が安く、この二十数年来、物価は安定しています。むしろ一部商品は値下がりしております。

少年宮でも、一行は熱烈大歓迎を受けた。演芸扮装の少女を抱いて、少年胡弓楽団の演奏を見学する団長一行。曲目は木曾節で如才がない。訪問の先々で、オッパイとオシッコくさい彼女たちの肌とはイヤという程ふれあった。私も帰国したら一番に孫娘を抱きたいと思った。

平・田町（西村横丁）
鈴木耳鼻咽喉科医院
鈴木　知水
TEL・(74) 2613

松村歯科医院
院長　松村　政次
平・中町（大黒屋デパート前）☎⑭7086

♣モーニングティータイム♣
（AM7:30～PM1:00）
●ブレンドコーヒー（厚焼きトースト付）…¥230
●ブレンドコーヒー……¥180
★営業時間★
平日　AM7：30～PM9：00
日祝日　AM10：00～PM8：00
●カフェテラス　丸木
平・田町（ひかり座前）☎23－0567

"代行・相談いたします"
厚生年金　健康保険
労働保険　雇用保険
いわき労務経営事務センター
いわき市平字新田前2の7
74 6319

お宮と仏壇
橋本屋
平・新川町1
五町目バス停わき
電74－3948

Fishing Shop
心ゆたかな釣り人達の釣り具の店
イソギン
平・倉前87－1　☎22－2751

事務機の専門店
コピー事務機
小名浜大原字堀米一七六－八
☎(92)4982

江戸前
さかえ
栄寿
・出前敏速・駐車場あり
小宴会・ご商談に二階お座敷をご利用下さい
〈第1・2・4月曜は定休日〉
いわき市平字三倉55
☎23－3066

華燭
お二人の門出を
飾るにふさわしい
美しい環境とゆきとど
いた設備にて従業員全
員真心をこめてご奉仕
いたします
総合結婚式場
報徳会館
TEL・26－2211～2213

夏のスタミナ料理に
スッポン料理、カモすき始めました
ご賞味下さい
割烹
すたんど割烹
大貞
平字田町
☎本館　二三－八一六一
新館　二三－三四五〇
二二－四一一七
すたんど　二二－三九七六

一般建設業
福島県知事許可　般51・7544
有限会社　松本組
所在地
いわき市内郷高坂町立野125－13
TEL・事務所26－6201
夜間26－3306
曳家・上家工事は
松本組へご用命下さい
◆3大特徴
①最新式機械で
②お住まいのまま気軽に
③旧来の方法より格安

秘密厳守
三有商事
金融、損害保険
不動産のご相談
にどうぞ
いわき市平字十五町目五ノ三野崎ビル三階　電⑭八四四八

いわき俳句 ㊴ いわき風土記

山名　富木

好間

阿武隈の真清水迅し早稲稔る

○

青栗の円光なせる西日かな
曼珠沙華坂の西日と逢ひにけり

夏井の里

朝霧を野にあつて山の軽さ
芋の葉の片側枯れて彼岸過ぎる
幸いな日曜まさと手風
いろいろな遊び繰り出すコスモス空地

大国魂神社

駒下駄の朝の石坂秋声断つ

○

牢塀のごとく稲架組んで裾空けり

天田愚庵居（松ケ岡公園）

桐一葉は夙にありしか空蒼し
ちちのみの父に似たりと人がいひし
我眉の毛も白く成りにき　愚庵
こぼれ萩そのままありぬ歌碑の許
格子暗し愚庵中より覗くかも

○

闊達なる大根にして切干になる

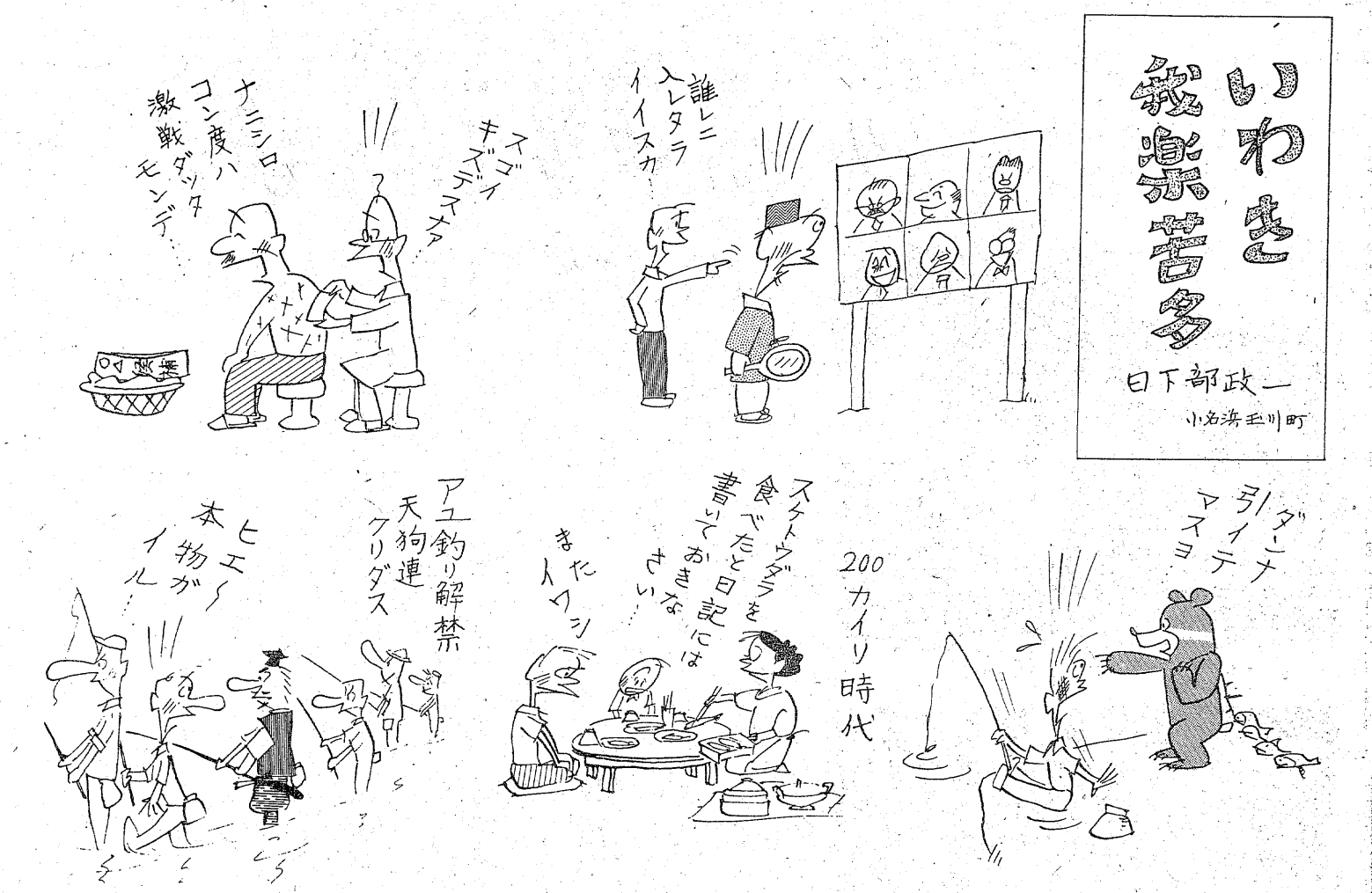

常磐俳句研究会

渡辺　ふみ夫選

六月例会

夏兆す碧くひかりて理髪鏡　堀時直
摘みて来る妻に匂える山椒の香
根づきたる植田に光る陽呼ぶ風
世の自然生きて空百葱の花

【評】世の流れ、その流れに自然に刻が来て、持ったねぎの花と茎の空白に思いをはせて、慶に生きる作者の愛情のまなざしが、ふと口を出る表現に達観してみつめたゆとりがある。

緑陰に入り還暦の胸ひやす　芳賀他郷
老骨の梅雨の眉緊め融資受く
野茨のメルヘン喜喜と滝の音
水芭蕉つぎつぎ風を渡しげり

【評】梅雨が来れば思い出す…と言う歌詩の一節があるが、梅雨期に咲く花は何と白が多いことか…その白を代表するような水芭蕉…一面の湿原に咲きそろう花は何と清純さを漂わせることか、吹き渡る風をつぎつぎとした手腕は素直で共感を呼ぶ。

鈴木とよ子

なまぐさくつゝじ咲く路地昼しづか
未明より水仕癒々と梅雨晴れて
刻みキャベツ雨期来る朝の音湿る
山に発つ子に青葉風光り出す

【評】葉色も濃くさかんな木々の青葉を吹く風、それは季節もまた青春時代の躍動期とも言えよう。行って来るよと無造作に言って山に発つ子の背ナに、母情のこもった愛のまなざしが見送る。

工事中の標識越えて夏の蝶　鈴木知世
駅の夏伝言板に大き誤字
亡き友の呉れし白薔薇今朝開く
若葉風転職早きたいやき屋
夕映えの肌柔らかに河鹿鳴ぐ　鳥居秀峰
リヤカーの飼料きしませ夏に入る
薄光の視線きららに濁り鮒
中年の悔恨多き竹落葉
月見草時計無用の浄土かな　中原洌郎
春夜半の地震の行方のありにけり

菖蒲園巡れば鶯も移るかな
新樹より帽子の如く鵙翔つ
空いてるて夏めく午后の山手線　野口とし秋
金身を口に巣燕餌を欲る
シャボン玉病む子の窓を逃しやる
初夏の光ちりばめ干潟の破れ貝

出勤正確時の日にはかからず　野口とし秋
時の日のテレビに合はす腕時計
時の日の鐘ゆるゆると夕告げる　鈴木とよ子
時の日の敗北のごと残業す

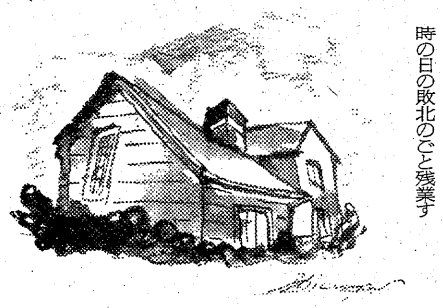

カット・森谷　秀雄

時の日の野茨白き牧の径　芳賀他郷
時の日の朝より燈しむすび盛る
蝸牛の歩時の記念日を置いてゆく　中原洌郎
時計なき余生を祈る記念日かな
時の日や絶ゆることなき言刻む　鳥居秀峰
時の日や青春無為に描がかれり
時の日の時計は五分すすみけり　堀時直
時の日の時間にうとき我が子かな
時の日の亡父の時計の軽き音　鈴木知世

～～～　○　～～～　○　～～～

梅雨冷えの落人部落に矢立買ふ　渡辺ふみ夫
湯の玻璃に迫る万緑峡明ける
放列の衣のカラフルに鮎を釣る
時の日や父の遺愛の腕時計
時の日や習性となる吾が自覚め

安心しておまかせいただけます。
暖冷房給湯
浄化槽設備機器
いわき市公認水道工事店
いわき市下水道工事指定店
〈快適な住まい〉
〈豊かな暮らし〉を実現する
三共住宅設備機器株式会社
NATIONAL なるみ
平谷川瀬・三十九町55の1
☎㉔3723㉒1686

きものと帯
三井呉服店
平・三町目　電二三―〇二三代

無線車をご利用ください
◉電話◉
本社 ㉓2175(代) ㉔2640
好間営業所㊱2532
草野営業所㉞5823
尼子タクシー

痔と漢方
いたみ・出血
すみやかに治す
井上漢方をお試し下さい！
いわき市植田駅前
イトーヨーカドー1階外側
井上薬局
漢方薬剤師　井上　禎二
☎02466―3―1211（代表）内線260

野崎整形外科
院長　野崎　隆滋
いわき市常磐湯本町三函（元山形屋）電㊷2133

10日でムリなくやせる法
西田式体内浄化法
西田式日本肥満コンサルタント認定薬局
漢方相談　ワタナベ薬局
毎月第三日曜日公休
いわき市平鎌倉町　☎74―三五六二　●駐車場完備

このたび移転しました！
明雲堂眼科医院
㈲平コンタクトレンズセンター
平・正月町18　☎㉔2669

■入院設備あります
吉田直政整形外科
いわき市平・仲間町　電23―6343

いわきの"まつりと行事"㉓

日本民俗学会会員
和田　文夫

てんのんさまと胡瓜祭り

牛頭天王は疫病除けのカミ

旧六月十五日というのは、てんのんさまの祭りとするところが多い。

今は八坂神社となっているが、明治前では天王様、それも牛頭天王（ごずてんのう）というのであった。

明治新政府は、何々神社として祭神をはっきりしないものは、社殿などがあっても、それは取り壊しを命ぜられたので、祭神は「素盞嗚命（すさのおのみこと）とし、八坂神社としたものが多い。

たまたま道端などに、牛頭天王と刻した石塔をみることがあり、一方では牛頭尊と刻したものをもみかけることがある。

牛頭天王は、てんのんさまと呼んでいて、疫病除けのカミサマであり、牛頭尊の方は、馬頭尊が馬のカミサマの馬頭観音からのものであるのに、牛も農家や山仕事のなかで、材木の積み出しなどでは、馬よりも牛が使われた。そういう牛が山で斃（たお）れたりすることもあるので、それを供養して、馬頭尊が馬を供養し、馬のカミサマとしたのにならい、牛頭尊を牛の供養、牛のカミサマとしたのであって、同じく牛の頭と書かれてあっても、牛頭天王と牛頭尊とでは同じではない。

○

常磐下船尾町古内に熊野神社がある。その境内社に八坂神社があるが、牛頭天王と刻った古い額がかかげてある。

八坂神社と呼ぶ人は少なく「てんのんさま」と呼ばれている。

別に胡瓜祭りともいわれている。旧暦六月十五日が祭りであり、十四日の晩は宵祭りで、行事はこの宵祭りに行われる。

今年は七月三十日が旧暦六月十五日になるようである。

陽が落ちていつとほなしにムラは暗くなり、黄昏（たそがれ）時である。天王様の社殿にはオッサのさがった注連縄が張られて、狂句などの書き連ねられた奉納の額と、疫病や災難にあわないのだという。それで胡瓜祭りの名もあるのである。

また同時に「おせんどあげ」ということが行われる。

神の前で神宮がオノットをあげる時、今年四十二歳で厄年の男が、大きな幣束を持って、社殿のまわりを三十三度回るのである。

これによって、四十二の男の大厄が払われるというのである。

こうして社殿のまわりを回っている間、氏子や信者で参詣に来ていた人達は、社殿のまわりにいて、「センドウセンドウ」と呼びながら、板張りの社殿をどんどんたたいたりゆすったりするのである。

これを「おせんどあげ」と呼んでいるのである。

厄年の男がやる「おせんどあげ」

"祭りが終わらなければ胡瓜食わぬ"

水神信仰と密接な関係

「おせんどあげ」ということは、千度めぐりとか、千度まいりなどというところもあって、昔は病気や厄年の人などがあると、神に祈ったものである。それも単に一人だけで祈るのでなく、多くの人と共に祈ることであった。

つまり共同祈願なのであった。千垢離といって、千回水を浴びるといったり、それよりももっときびしくしたものを、万垢離などというところもあるが、必ずしも千とか万とかの数にとらわれているのではなく、数の多いことを示しているのであって、「千本づき」などでも、地搗きのことをいうのであるが、これも数の多いことをいっているので、千という数にとらわれているのではない。

人々がカを合わせ弱い者のために祈る

七歳の子どもには正月七日に、七草雑炊や餅を隣近所七軒からもらい集めて食べさせる。こうすると、子どもは丈夫に育つと四国や九州では言っている。

秋田県のある地方では、三十三軒から糸り布をもらい受けて着せると、丈夫に育つといったり、関東の方にも百所集め、または百所ぎものなどと呼んでいるのも、子どもか、多くの人の力を借りて、子どもの成長を祈ることにあったようである。

千人針なども同じように、弱い者や危機にある人のために、数多くの人の力をあわせて危機にある人のために祈願をするのであった。

ゆすったり、たたいたりするのは、妨害どころか、カミがお下りになる時、邪悪やその他の悪気などの、祭りの庭に寄り来るのを防ぐことであり、御宝殿の熊野さまが、神輿に御神霊を移される時は、青年が集まって青竹でたたき合うが、これを警護といっている。

天王様でも、たたかれたりゆすられたりしている間に、神の降臨があったのであろう。

○

いわきでもう一つ天王祭りで有名なのは、一之矢の天王さまである。

内郷御台境にあって、今の社名は一之矢神社である。旧六月十五日の人出は、平の駅から一日中のろびき（長々と続くこと）であったこともあった。遠く双葉郡から相馬郡の一部、田村郡の一部、北茨城あたりからまでに及んで、参詣の人達は胡瓜を供える。供えた胡瓜をまたお護符としてお受けして家内中で食べ、一之矢神社と書いてある小旗も受けて来て、トンボグチの脇あたりに立てて置く。こうすると疫病が入らないという。それに一度疫病にかかった者は毎年、この天王さまへお参りをしなければならないともいっている。

平長橋町から49号線になって、常磐線をまたぐ陸橋から左へ下りた道は、一之矢さまへ行く、田圃の中の一本道であった。

瓜に名前書き川に流す

天王さまの祭りを過ごさなければ胡瓜を食わぬという家も各地にある。先祖からこれを作ってならぬという家もある。

天王祭りを「胡瓜祭り」と呼んでいるところもあちこちにある。

この天王祭りというのは、夏越（なごし）の祓いを伴っているところも多いのである。

夏越の祓いというのは、正月を迎えるための十二月の大晦日（おおみそか）の大祓いに対して、盆を迎える前の六月に夏越の祓いがあった。

それと合わせて、天王祭りは水神祭りの時でもあり、天王祭りといいながら、実は水神祭りのことである場合も多いのである。

この時竹筒に神酒を入れたものや、団子や胡瓜を川に流したり供えたりする。

また瓜類は古くから日本に伝来していて、弥生時代の遺跡からも種子が発見されているというし、『延喜式』や『倭名類聚抄』という奈良時代の本などにも冬瓜、青瓜、白瓜、胡瓜の名がみられるのであり、水神信仰とは密接な関連をもっていて、水神の依り代（神霊がよりつくもの）とされたり、瓜封事という行事のように、瓜に名前を墨書きして川に流すことで、疫病流しに利用されたりしている。

こうしたことについても、瓜類は今でこそ一年中生果物の店先にはあるが、夏だけの作物であった。そして水分の多い作物であるところから、水との連想があったのだろうとされている。

とくに祇園の祭りには、神供として重要とされている。

祇園祭りは、京都東山の八坂神社の祭りであり、七月十七日ごろを中心に行われるが、明治維新までは祇園社といって、牛頭天王を祀っていたものである。

この「おせんどあげ」が終わると、熊野神社の社殿の方へ引き揚げ、生の胡瓜を食いながら御神酒を飲んで、疫病除け、それに五穀や野菜、とにかく農作物の豊作を祈るのである。

○

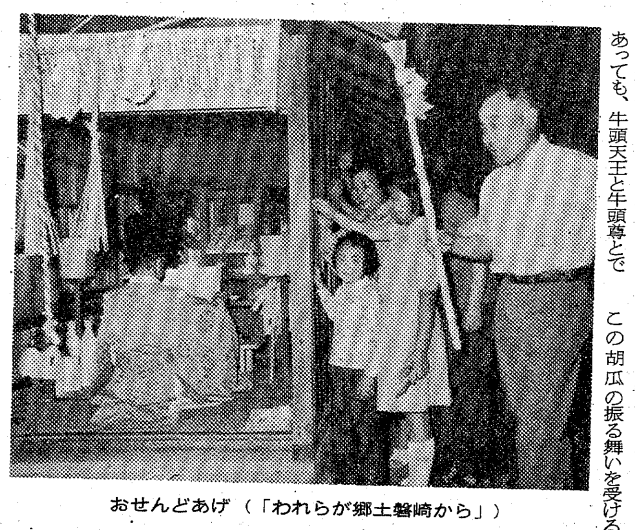

おせんどあげ（「われらが郷土磐崎から」）

神前には御神酒や胡瓜などが供えられる
（写真は佐藤喜勢雄氏提供）

15万まで即融資
奥様・OLの方も歓迎致します
●営業日 月・火・水・木・金
●印鑑 ●給料明細 ●健康保険証 ご持参下さい
トーツー・ローン
平大通り勇屋ビル2F ☎㉓7461

運転資金のご相談は…日証
☆融資額 100万～3千万円・金利 日歩5銭から
☆条件 不動産 商業手形 有価証券 その他担保
☆毎週火曜日は定休日です
TEL・22－1548～9
有限会社 日証
いわき市平字田町37の6

総合看板のご用命は……
総合看板 イワキ工芸
小名浜花畑町16の1 電㉜5350

特製冷やしそば・レバー唐揚げ
中華スタンド
東邦紅
平・十五町目（平東映前）電74 4412

資源！
☆再利用できる物は捨てないで！
☆故紙（ダンボール・新聞・本）鉄他
再利用できる物買い入れております。
豊かな明日を考える
株式会社 清水屋
いわき市平字尼子町1 ☎74－4574

おすきな季節料理
岸
平・新田町
電74 4434

住宅・各種建物
美装と修理
スズキ営繕
お気軽にご相談下さい
平下荒川☎㉓2496
■各種吹付塗装■各種ペンキ塗装■ビル清掃■看板■室内装飾■大工工事■屋根カワラふき替え■雨もり工事■雨どい取替■一般土木

ご贈答菓子なら…
最中
●13コ入れ 900円
●15コ入れ 1,150円
●24コ入れ 1,750円
和洋菓子 みつの
旧柏屋平店
平大通り TEL・74－6422

特報!! 平・二町目に小ぎれいな喫茶店が誕生!!
その名は"花壇"紅茶専門店です
大人のムード!! 冷房のきいたゆったりした店内で
快適なお食事喫茶をどうぞ
……当店三つの自慢……
必見!!平の街ではじめて 3板のデラックス・スライドパネル
……南アルプス・モンテローザ山麓の風景
当店特製●リキュールケーキ（¥280）をどうぞ ●日替わりランチあり
●ロールスパゲティ（¥450） ●毎月20日はオールメニュー半額デー
サンデーサービス…毎日曜日 ●チョコレートサンデー●いちごサンデー●フルーツサンデー●メロンサンデー●バナナサンデー¥150均一
なお この純益は社会福祉施設「はまなす荘」へ寄付させていただきます
喫茶と食事の店
花壇
平・二町目 平信用金庫前 セブンイレブン2F
☎21－4134

ホテル いわき
全館冷暖房
バストイレ
駐車場完備
☎㉑4433代

総合衣料品卸
※イギン礼服
※クンゼ肌着
※高原シャツ
超肥満体まで各サイズ
デザイン豊富
TEL・23－2813代

箱崎商事株式会社
いわき市平字白銀町14

平の〝昆虫博士〟が展示公開

収集30年余の結晶

世界の珍種など7千500点

世界の昆虫七千五百匹を収集、〝昆虫博士〟として知られているいわき市平の収集家が「子ども達のために」と二十一日から二十七日まで、市文化センターで昆虫展を開く。

昆虫展を開くのは同市平字三倉五一、アパート業松崎有光さん（四三）。小学一年のときの担任教諭が収集していたのを、よく見せてもらったことや、昆虫のすばらしさなどを教えられたことがきっかけで、松崎さんも収集を始めた。以来、仕事のひまをみつけては北海道、東北、九州など全国を歩き回ったほか、市内の山野も妻のマサ子さん（三七）と一緒に駆け巡り、すでに三十年以上。この間、全国の収集仲間や海外の収集家などからもいろいろな昆虫を譲り受け、収集に精を出してきた。

理在、松崎さんの手元には蝶をはじめ、カブトムシ、クワガタ、カミキリ、トンボなど約七千五百匹。フィリピン、インド、ブラジル、キューバなど世界各国の珍しい昆虫も約百六十の標本箱にズラリと並んでいる。

近くの子供たちも松崎さんが収集していることを知り、しばしば両親と一緒に訪れているが、全部を見せるとなると自宅では狭く、それなりに陳列する場所が必要となるため、訪れる子ども達には一部しか見せることが出来ない。

こうしたことから、小・中学生が夏休みとなるころをみはからい、昆虫が好きな子どもにみてもらうことになった。

展示されるのは大人の掌以上もあるフィリピン産のオオアカエリトリバネアゲハやアレキサンダトリバネアゲハなどの蝶千五百種。それに子ども達が飛びつきそうなカブトムシ、トンボなど七千五百匹が同センター三階の展示場と中央図書館に並べられる。

松崎さんは「これまで家に置いただけで、一般に公開をしたことはなかったが、子ども達に自然の産んだ昆虫のすばらしさを知ってもらえれば幸せです」と、展示品の整理をしながら話している。

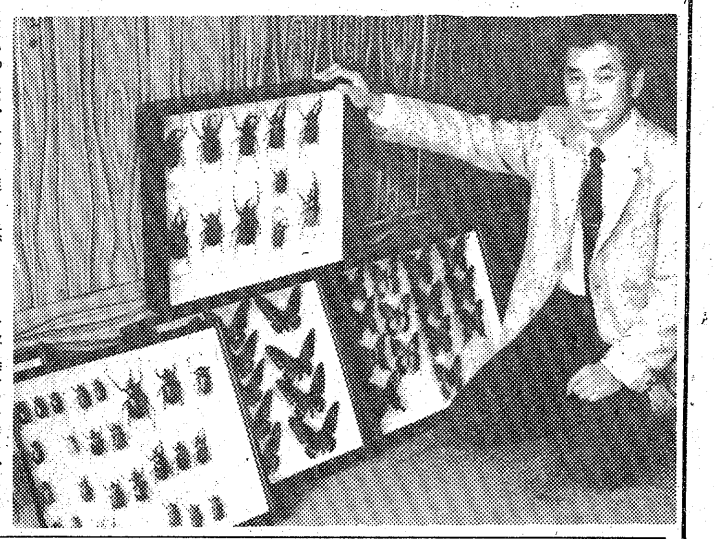

【世界の昆虫を展示する松崎さん】

日本水彩賞に三戸

瑞巌寺の野仏を描く

平一中教諭

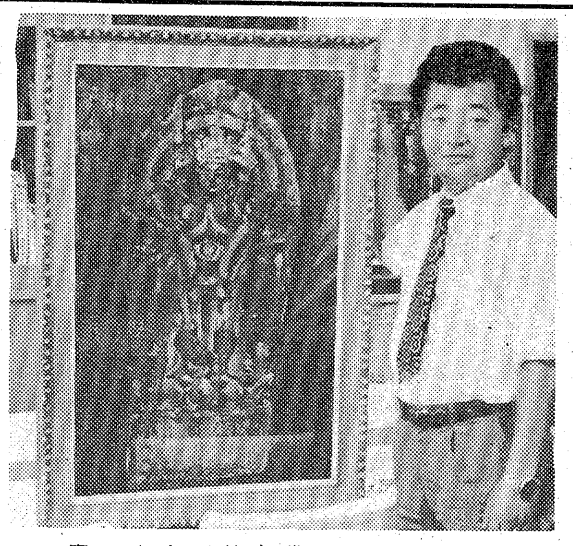

郡山市で開かれた第二十四回水彩展で、いわき市郷ケ丘一丁目四三ノ一、平一中教諭三戸邦一さん（三心）が、同展の最高峰といわれている日本水彩賞を受賞した。同賞の受賞は三戸さんただ一人。

同展は日本水彩画会県支部などの主催で先月中旬、郡山市の公会堂で開催された。年に一回の伝統ある水彩展だけに、県内の絵画を始めたばかりの人やベテランなど百人以上の〝町の画家〟が風景、人物、静物などそれぞれの力作を出品した。

三戸さんの作品は「石仏1」。宮城県・松島にある瑞巌寺境内の野仏を素材に描いたもので、三十号の大きさ。野仏を選んだのは、「何百年という昔から名もない人達の信仰の対象になり、親しみがあるうえ、素朴さが時によってはあるいけないような崇高を感じるため」で、これまで描いたうちのほとんどが野仏。

審査には中央の同水彩画会と同支部の会員があたった。これまで、水彩画展で入選はしていたものの、入賞は初めてのこと。

三戸さんは現在、同中で美術科を担当しているが、権威ある賞を受賞したことで喜びもひとしお。「これからも精進してよい絵を描き続けて行きたい」と張り切っている。

【受賞に喜ぶ三戸さんと作品】

ナツメロに若返る

磐崎の高齢者学級　昭和歌謡史学習会

◎…歌は世につれ、世は歌につれ―いわき市常磐の磐崎高齢者学級「高砂」（伊藤達吉会長）はこのほど、磐崎公民館で「昭和歌謡史」の学習会を行った。いわゆる〝ナツメロ〟のなかに秘められている時代背景や人情、風俗などを交えながら、若かりしころの思い出を―というわけ。

◎…講師は同公民館の佐藤喜勢雄館長。昔、童謡の教員をしたこともある「セミ・プロ」とあって、約二十人の参加者は佐藤館長の解説にうなずきながら、「酒は涙か溜息か」「丘を越えて」など昭和初期の流行歌約二十曲を歌いつないだ。なかには、歌にまつわる思い出も飛び出し、「今後も年代を追って歌謡史をひもときたい」と満足しきった様子だった。

◎…「若い日を振り返り、楽しく歌えるなら、健康にもいいはず」と佐藤館長。当日はまた、四月の同学級「ミニ盆踊り」のつくり方」を行った際、ピラカンサス、ボケなどの苗木約四十五本を寄贈した田子スミ子さん（三五）＝白鳥・蟹打＝に感謝状を贈った。

【昭和歌謡史を歌いながら学ぶ「高砂」グループ】

社会保険の事務説明会

厚生年金、保険料問題

平社会保険事務所、県社会保険協会平支部など共催の社会保険事務説明会が十一～十三日まで、市内三カ所で開かれる。

これは厚生年金と健康保険料が十月一日から新たに算定されるため、両保険加入者の標準報酬を洗い直す社会保険事務の取り扱いを説明しようというもので、市内各加入事業所に出席するよう呼びかけている。内容は「報酬月額算定基礎届」「被保険者報酬月額変更届」の記入・算定方法など、出席者全員に算定基礎届用紙、社会保険手続きのしおりが配布される。詳しくは同事務所第一課（23―5611）へ。説明会の期日などは次の通り。

▽十一日＝小名浜魚市場大会議室（磐城地区）▽十二日＝勿来市民会館大会議室（勿来、田人地区）▽十三日＝市文化センター大ホール（平、内郷、常磐地区など）

ついに24時間営業店現れる

内郷　国道交通量で勝負

エスカレートするスーパー戦争の中で、ついに二十四時間営業（年中無休店）が出現した。

いわき市内郷綴町榎下の、セブンイレブン内郷駅前店（渡辺忠義代表）がそれ。先月半ばにアメリカから訪れた本社指導員が、6号国道の交通量、内郷駅前に近いなどからOKを出したもので、市内同系統店七カ所でもっぱら。七人が四時間交代で終日開店、客の応対に当たり、一日から始まった。同店は百五十平方㍍の店舗と同面積の駐車場を持っているが、「この夏が勝負」と渡辺さん。

社員・家族から安全標語募集

岩崎金属

いわき市平上神谷字石切場、岩崎金属工業（上出幸保工場長）は一日から、全国安全週間を前に社員・家族から安全標語を募集、応募の五十五点から次の入選が決まった。

▽社員①「安全と掛け声だけに終わらずに」千葉愛子②「安全は人に頼るな自分から」志賀富子③「ゆとりある心で除け事故の元」平栗清

▽家族入選者＝「よい習慣いつも身につけ安全に」中野美智子「無理するな心のゆとりが身を守る」勝倉利夫「気をつけて防げる事故はいくらでも」鈴木義雄

ななはま

◎…七月一日からいわき中央署が始めた運転免許の「有効期間中無事故・無違反運動」に先がけ、三十日同署庁舎に「いわきの運転者は優れている」と大書された垂れ幕がお目見えした。

◎…同署では多発する傾向にある死亡事故にストップをかけようと、好間や神谷など管内四カ所の歩道橋にも看板を掲げたほか、49号国道には〝天才バカボン〟の絵に「スピード出すとおまえは死ぬのだ」などと書いた掲示板二十本を立てたり、見通しの悪い地点などに設置されている赤色回転灯にも「死」の文字をつけるなど同運動のアピール作戦に一生懸命。

◎…この垂れ幕もタテ九㍍、ヨコ三㍍というビッグサイズ。同署を訪れる市民の事故防止意識の高揚に一役買うが、加藤署長は「県下でもこれほど大きなものはないはず。市民の税金はこういうところに使わなければ」と自慢しているものの、果たしてどれだけの成果が上がるやっ。

くらし随筆

安全週間

高志桑原

みんなで見直し　みんなで考え　先取りしよう　職場の安全を!!これは、毎年七月一日から七日までの一週間、全国安全週間として実施されている今年（一九七七年）のスローガンです。

◇

六月一日から三十日までの一カ月を準備期間とし、安全に対する啓蒙促進を図り、職場を通して働く人達に災害や職業病をなくし、健康で明るい生活ができるようにとの願望がこめられた大きな国民運動の一つです。

私達一般労働者にとって「健康」は、何ものにもかえがたい宝であり、資本でもあります。いかに素晴らしい才能や、技能があっても、休んでばかりいたのでは何にもなりません。また休まずに時間までただ漫然と働くだけでは、やり甲斐や働く喜びも生まれないと思われます。

心身共に健康で、毎日の仕事をいかにしたら能率を上げられるか。作業の段取りや手順、道具の配置、位置、材料等について、常に考えながら仕事をする改善への努力も大切で、運動の一つでもあります。

また悩み事や考え事、不摂生な生活が原因する事故や災害も多く、翌日に疲労を残さない上手な余暇利用や、遊びの工夫も必要です。

私達の周囲には、まだまだ危険がいっぱいの毎日で、ちょっとした油断もできないのです。

◇

こうした運動は家族の一人ひとりがよく理解し、一年を通して平和な家庭づくりを考え、協力し合えば、災害はもっと減少すると思います。

（内郷総合高等職業訓練校印刷科指導員）

ヘアさん

8993　中島安男

寿司　うなぎ　■小名浜港　54三三一一　割烹　一ぷ

ふるさとの手土産にどうぞ!!
選びぬかれた米と最良の水で醸し出された純粋な日本酒は大量生産では全く得られないコクのある味です　本当の地酒とはまさにこの様なお酒をいうのでしょうか……冬のオカンもさることながら冷してグッとあけるこの一杯のおいしさはまた格別です
純米酒　白馬の雪
1.8ℓ　1,500円
純米酒「白馬の雪」取扱店
平南町　辰ノ口酒店　内郷　小野寺酒店
平大工町　あわのや酒店　小川　ウメヤ酒店
平胡摩沢　佐藤酒店　小川　鈴木酒店
平中平窪　福田屋酒店
平下平窪　草の屋酒店
平赤井　福田酒店
平赤井　神谷酒店
白馬の雪酒造（株）
平中平窪字辰ノ口☎74―2825

毎月千円の掛金で
いわき冠婚葬祭互助会をご利用下さい
TEL・26―四一三一
よき日を待つあなたに…
清潔な瀬戸の花嫁衣裳
瀬戸商会
いわき市内郷御厩町久世原101
内郷店　電㉕2009　平駅前店　電㉓8026
植田店　電（02466）③7510

地酒の名門
又兵衛
清酒一級
譲造元
合名会社四家酒造店

花屋
平字田町（ひかり座裏通り）
モシモシ74 5583

一大美術展を開催

いわき市民ギャラリー

ヘンリー・ムーア展　彫刻
斎藤　清の歩み展　版画

いわき市民ギャラリーの第二回総会が二十八日午後六時半から、市文化センター二階会議室で開かれ、昨年度の事業、決算報告が行われたほか、今年度の予算案などを審議した。このうち今年度の事業計画では、現代彫刻の巨匠ヘンリー・ムーアの素描展（本邦初公開）と、本県出身の代表的な版画家斎藤清の個展の開催などが提案され、満場一致で可決。両美術展の同市開催がほぼ確実となった。

総会には市内美術サークルの代表や個人会員ら合わせて五十人が出席。まず若松光一郎会長が「この会の発足して一年が経過した。会員の熱心な努力によって、ヘンリー・ムーア展といった大事業を計画するまでに至った。このことは全国でも例がないことで、自負してもよいことだと思う」とあいさつ、議事に入った。

懸案の事業計画では「斎藤清の歩み展」「ヘンリー・ムーア展」「市民スケッチ大会」などの開催が審議された。結果、斎藤清個展は九月十五～二十五日までの十日間、またヘンリー・ムーア展は来年一月二十一日～二月十二日までの二十三日間、同センター三階展示場で開催することとし、主催者らに対して折衝を重ねることになった。

両美術展とも同市開催はほぼ確実とみられており、昨年開かれた76福島現代美術展の反響が大きかったことから、開催が実現すればかなりの人気を集めそう。特にヘンリー・ムーア展（読売新聞社主催、外務省、イギリス大使館など後援。来年一～五月。全国四会場）はほとんどの作品が素描とはいえ、いずれも日本では未公開のものばかり。単純で素朴なムーア独特の表現は高い評価を受けており、美術愛好者から期待されている。

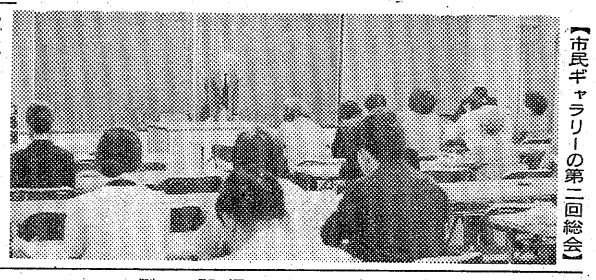
【市民ギャラリーの第二回総会】

遅延型に葉イモチ病

水稲を近くへり防除

三日午前十時十分すぎ、いわき市勿来海水浴場第三監視塔付近の遊泳禁止地域で、遊泳中の栃木県黒磯市豊浦、研摩業田代実さん（三七）の姿が見えないと、友人からいわき南署に届け出があった。

同署ではすぐ、勿来消防署、勿来漁協、いわき東署水上派出所に出動を要請、同派出所の巡視艇「てるしま」が捜索した結果、沖合約百五十㍍の海上でテトラポット（消波堤）につかまっている田代さんを発見した。しかし、波が二～三㍍と荒く、船が近寄れないため、勿来海岸から採鮑組合員の渡辺博（三一）、今泉安雄（三一）さんが泳いで田代さんを救助、途中で待っていた勿来消防署員二人にリレーし、一時間後に救助した。

田代さんはテトラポットにしがみついているうち、体をこすられ、胸などに軽いケガをした。

田代さんは同日早朝、友人三人と車で遊びに来たが、波が高いのに沖へ出たため、この騒ぎとなった。

勿来で水難救助1号

栃木の人　消波堤にしがみつく

低温、日照不足で経過しているため、稲の生育は「遅延型」で推移、ドロオイムシが発生し、一部地区では葉イモチ病がまん延している。長期天気予報では「梅雨明けは平年並の二十日前後。それまでは低温、日照不足で経過し、降雨も多目」。こうしたことから、稲の生育も抑えられ、抵抗力も弱まるので葉イモチ病のまん延が懸念されている。

県いわき農業改良普及所は、「遅延型」稲作の対策として、①生育促進をはかるため浅水管理②除草の徹底③病害虫の防除―などを農家に指導しているが、人手不足などを理由に怠っている農家も多く、それらのほ場を中心に葉イモチ病がまん延しているという。

なお、市内の四農協は葉イモチ病の被害を最小限に食い止めようと、十二日から三日間、延べ面積二千㌶にわたりヘリコプターによる空中防除を実施する。

チャリティー　バイキング大成功

業者負担倍増　福祉に211万円

いわき市社会福祉協議会と市福祉協賛食堂友の会（鈴木隆会長、五店加盟）が共催した「チャリティー・バイキング大会」は一日午前十一時から、平市民会館で開かれ、午後八時までの九時間に合わせて二千百十人が入場するという大盛況で幕を閉じた。

この試みは、「与える福祉」から「参加する福祉」を合言葉に、手打ちソバ処「鈴芳」＝同市三和町合戸、鈴木隆さん（三七）経営＝、味処「三友」同市平字白銀町、土田澄雄さん（三六）経営＝、ドライブイン「みかめ」＝同市三和町合戸、三瓶清隆さん（三二）経営＝、峠茶屋「あかり」＝同町上市萱、永井孝允さん（三八）経営＝、「山玉家」＝同市勿来町大高土取、蛭田隆さん（三六）経営＝の五店が共同で、材料費などを全額負担、一枚千円のチケットを購入した市民に手打ちソバやすし、和食、ジンギスカン、焼き鳥、おでんなど、各店自慢の料理を提供、売り上げを全額福祉施設やボランティア・グループに寄付するという全国でも珍しいチャリティー・ショー。

オープンと同時に二千人以上の市民が会場へ殺到、各店自慢の料理を腹いっぱい食べた。売上額は二百十一万円にのぼり、寄託を受けた市社協では、十月に予定されている「第三回いわき市総合社会福祉大会」の席上で市内の各施設や福祉団体へ配分する。高萩邦男同社協事務局長は、「市民の皆さんから大変喜ばれ、苦労してやったかいがあった。しかし、会場の狭さなどで長い行列ができるなど、混雑もした。半面、業者の方には、当初予定していたより倍以上の負担をかけてしまい、気の毒なことをしてしまった。感謝状だけでなく、金一封でも添えて贈り、感謝の気持ちを表したい。来年は、さらに多くの業者の参加を募り、平競輪場など、もっと広い会場で大規模に行いたい」と話している。

一方、無料奉仕をした鈴木さんら五店では、「立ちっ放しだったので、腰も痛いし、正直言って予算も大幅にオーバー。しかし、用意した料理が残るより、足りなくて悲鳴をあげたのだから、料理人としては喜ばしい結果と思わなければ」と心身ともに疲れ切った表情。

マグロ百二十㌔、カツオ二百四十㌔、手打ちソバ千五百人前、焼き鳥二万三千本など、二千人の食欲は、長い間料理人としてメシを食っているプロでも想像を絶する"すさまじい"ものだったようだ。

11日から野犬狩り

一カ月間"じゅうたん作戦"

飼育者のモラルの向上で、犬の放し飼いはめっきり減ったといわれるがまだまだ係留義務を怠り、放し飼いしている市民は多い。中には飼い主にも寄りつかなくなって野性化し、住宅街のゴミ置き場から残飯などをあさったり、人にかみついたりする苦情が後を絶たない。

このため平保健所は十一日から一カ月間を野犬一掃月間とし、大掛かりな野犬狩りを実施することにした。期間中は市街地、周辺地区を問わず"網の目戦術"で臨み、一匹残らず捕獲するという。また野犬がたむろしていそうな遊園地、神社、仏閣の境内については毒エサを仕掛け、捕獲する。

須賀で健康相談　いわき市勿来支所は五日午前九時半から午後三時まで、須賀公民館で健康相談を受け付ける。

少年を酒酔い運転で逮捕

いわき中央署は二日午後七時四十五分すぎ、いわき市平下平窪、運転手少年A（一七）を酒酔い運転の現行犯で逮捕した。

Aは同時刻ころ、酒に酔って普通乗用車を運転、同市好間町下好間字鬼越五〇地内の49号国道で、ハンドル操作を誤り、道路左側の側こうに転落した。

Aは友人宅で酒を飲んで帰宅途中。

"ご苦労さま"

磐城の行政嘱託員33人退任

磐城地区行政嘱託員の解任辞令交付式は二日午前十時半から、磐城支所会議室で行われた。

この日、辞令を受けたのは一～十年間もの長い間、地域住民と行政のパイプ役をつとめてきた三十三人。

吉田支所長は一人ひとりに辞令を手渡した後、「市が住民と密着した行政を進めることができたのも皆さんの協力のおかげです。ご苦労さまでした」と労をねぎらった。

【行政嘱託員の解任式】

飲酒運転で追突、同乗者ケガ

いわき中央署は二日午後十時二十分すぎ、いわき市平山崎字小茶円三八、会社員馬目厚（三三）を酒酔い運転の現行犯で逮捕した。

馬目は同時刻ごろ、酒に酔ってライトバンを運転、同市内郷綴町川原田三八地内の6号国道で信号待ちのためスピードを落とした同市渡辺町上釜戸字瀬峯一四五、会社員草野明さん（三四）運転の普通乗用車に追突、草野さんと馬目の車に同乗していた同市内郷綴町沼尻三、看護婦園部明美さん（三一）に軽いケガを負わせた。

馬目は自宅や友人宅で酒を飲み、園部さんを送って行く途中。

松本仁氏（元内郷商工会副会長）は、内郷病院で加療中だったが、三日午後零時三十三分心不全のため死去、七十二歳。葬儀は五日午後一時から、いわき市内郷宮町金坂一五六の自宅出棺で行われる。喪主は長男弘氏。

交通事故

	発生	死者	傷者
いわき中央署	0	0	0
〃東署	0	0	0
〃南署	0	0	0
今年の累計	766	15	1,018

（3日・県警交通企画課調べ）

定休日のお知らせ

明後日6日(水)は定休日につき休業させていただきます

●8日(金)より
第25回芸術選奨・文部大臣賞受賞・版画集出版記念
関野準一郎版画展開催！

大黒屋

TOSHIBA
―明日をつくる技術の東芝―

東芝自動製氷機

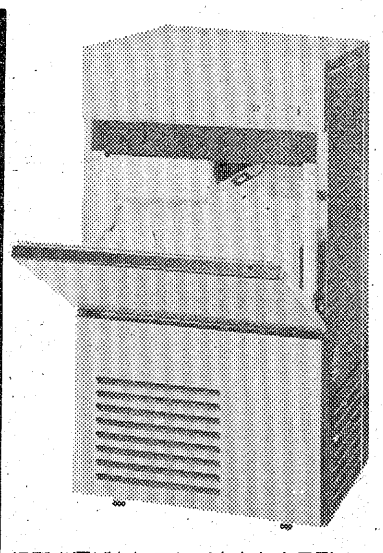

場所を選ばないコンパクトなタテ形
RT I-31G　標準価格320,000円
●製氷能力：28/32㎏/日(50/60Hz)
●貯氷量：13.0㎏
●電源：単相100V　50/60Hz
●消費電力：310/340W
●圧縮機：全密閉形250W　●重量：52㎏

お役に立ちます強力コンビ

レストランや喫茶店・ホテル・旅館などを経営されている方にとって、人件費や飲食物の仕入費の高騰は頭痛のタネ。しかしお客様に満足していただくためには、味・サービスともに欠かせない条件。そこでお役に立つのが東芝自動製氷機・業務用貯蔵庫の強力コンビ。便利でムダを省く東芝業務用厨房機器を是非ご検討ください。

―御用命はお近くの東芝販売店でどうぞ―

いわき東芝商品販売株式会社
いわき市内郷綴町金谷1の15　☎26－1151（代）

東芝コールドチェーン株式会社
東京都港区芝浦1－1－43（東芝浜松町ビル）　☎(03)454－7811

※お問い合わせ・資料のご請求は……いわき東芝商品販売株式会社

Toshiba　東芝

東芝業務用貯蔵庫

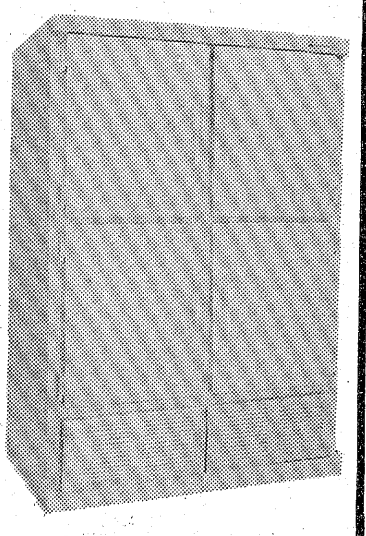

使いやすい4ドアタイプ冷凍冷蔵庫
RGC-81NF　標準価格670,000円
●収容能力：ビール（大）360本
●有効内容積：755ℓ　●製品重量：250㎏
●外形寸法：幅1230×奥行845×高さ1785㎜
●冷凍機出力：冷凍室200W/冷蔵室300W
（単相100V空冷式2台全密閉形）

読者の声

きょうのことば

人心測り難し
（人がどんなことを考えているかまた、その考えがどのように変わるか、当人以外には全くおしはかることができない）

駅の観光スタンプの整備を望む

四倉　鈴木　徳義

〝喜の寿〟を迎えようとして、ようやく旅行の楽しみを味得するようになり、転々として各所の史跡や名所を見るのは、一段と意味で、鮮明に押印できないものもある。

これから〝夏本番〟の観光シーズンを迎えるが、これら観光地を代表する記念スタンプを充実整備し、観光客の便をはかり、観光いわきを強く印象づけるよう、各駅で研究されることを、切望します。

あるようになった。

とりわけ、鉄道各駅に備えてある〝記念スタンプ〟は、その土地の特質を表現しているので興味を覚える。名所地を持ついわき市内の各駅にも、それぞれ趣向をこらしたものが備えられているが、中には図柄が古いものもあり、また損耗度がひどく、手入れも不十分ます。しかし、依然として後を絶たず、皆様に大変ご迷惑をおかけしております。今後も、不法掲示者に対しては、厳重な申し入れを行うとともに、撤去を含めて対処してまいります。

なお、屋外広告物を依頼される方も、広告業者の方も、一市民の立場で、街頭の美化と危険防止に、格段のご協力をお願いします。

この種問題に、深い関心を寄せていただきましたが、さらに市民の皆様の、ご理解とご協力をお願いいたします。

（局長・山本義昭）

『電柱の違法掲示』に―回答

小名浜電報電話局

電報電話局の電柱に対する〝不法広告物〟の、ご投稿を寄せていただきましたが、私共も、この問題に対しては、常に監視を行い、〝不法掲示者〟に対しては、撤去するよう、要請を行ってきており

読者の声欄投稿規定▽住所・氏名・年齢・職業明記（匿名希望の場合も）▽字数六百字以内▽原稿は返しません

今週の株式

先週は月替わりということで期日明けの優良株に期待が集まったものの、外為市場の円高に出鼻をくじかれた格好。かわって取り組み接近の池貝、蝶理、クラレ、西松といった低位仕手株、財投関連株が買い進まれた。出来高もややボリュームアップ。

今週は外為市場の円の動向と参院選の結果待ち。対ドル二百六十円台はある程度予想されたものの、ピッチの速さはやや戸惑い気味。海外への輸出競争力の強さに対するやっかみだろうが、円高は原因不明。本尊は日本の大蔵省？といったうがった考えも出る始末。したがって円の動向は流動的。

三年前の七夕選挙は自民退潮のはしり。三カ月後それをいや気してダウは三千三百五十五円の安値をつけることとなった。今回の保革伯仲はマスコミでガンガン言われている通り。市場はある程度それを織り込みながら五千円大台の往来となっている。以上のことから輸出関連株は当面見送り、引き続き幕間つなぎ的な感触で低位仕手株が物色されよう。

これはあくまで短期決戦型か。ただ参院選の結果悪ぬけを想定しながら財投関連、国内産業の代表格薬品株を物色しようとする動きが底流にある。注目銘柄は平和不、宝酒造、西松建あたりか。

（平・山吉証券調べ）

大浦で乳児の健康相談

いわき市四倉支所は五日午後一時から二時まで、大浦公民館で。

上遠野でBCG

いわき市遠野支所は五日午後一時半から三時まで、上遠野公民館で。

会と催し

5日

【平市民会館】▽舶来時計展示会（9時）▽呉服展示会（16時）▽勿来市民会館】▽勿来海水浴場安全対策会議（13時）【磐城体育センター】▽磐城長寿会総会（9時）▽料理教室（10時）▽番傘川柳会（12時）▽チクチク会（13時）【常磐公民館】▽洋裁教室（9時）▽籐工芸（10時）▽吟詠サークル（13時）▽教員組合会議（17時）▽手あみ教室、ダンス研究会、和裁教室（18時）▽青年セミナー（18時30分）【常磐市民会館】▽伸正産業展示会（8時30分）【ことぶき会館・いわき民報ビル】▽裏千家茶道教室（10時）▽F・Dボン出張パーティー（17時10分）【しゃくなげ会館】▽'77秋冬物総合履物展示会（9時）【草野美術ホール】▽三喜実和会（19時）【いわき産業会館】▽平たび販売協同組合婦人部総会（13時）【文化センター】▽国労平駅班総会、表千家茶道サークル例会、料理教室（9時）▽日本民踊三喜会例会、日本公衆電話会平分会総会、五代利矢子講演会、卓球教室（13時）▽中南米音楽の友レコードコンサート、文化センター利用団体代表者懇談会、心画会例会、民踊と民俗ダンス、いわき小劇場例会（18時）

本社後援 今週の催し

◆10日（日）＝▽第2回市民サイクリング大会（薄磯・国民宿舎塩屋埼荘、午前11時集合）▽若柳之利ゆかた会（市文化センター3F日本間）

市況

魚類

【小名浜港】巻網船一カ統五十トン一本釣船二隻二十三トン

四日朝の小名浜港は巻網と釣りガツオが出回った。

▼巻網カツオ　四万㌔　五一八
四三六▼釣りガツオ　一万㌔　五二〇一三〇▼キメジ・ダルマ混じり　一万㌔　四一三一三六六▼キウダ　六千㌔　一一二九一四八五▼ビンナガ　三千㌔　六三三一五九九▼バチ　七六六一四九一▼ダルマ　二千㌔　四一八一三一九

【江名港】水揚げなし
【中之作港】一本釣船二隻二十五・三トン

▼カツオ　二万一千三百㌔　六三〇一三一〇▼ビンナガ　二千㌔　七百㌔　六三一一五九一▼ダルマ　四百五十㌔　四五〇一四三〇▼バチ　七六五一四五九▼キメジ　三百十㌔　四五六一四三〇

野菜

▼白菜三〇一一〇▼ニンジン一八〇一一〇〇▼ゴボウ三三〇一一〇〇▼玉ネギ七五一三〇▼キュウリ一五〇一二五▼ナス二〇〇一一〇〇▼キャベツ六〇一二〇▼サツマイモ三五〇一三〇〇▼ナガイモ六〇〇一三五〇▼ジャガイモ八〇一一〇▼ササギ四〇〇一二〇〇▼サヤマメ六〇〇一四〇〇▼カボチャ一七〇一五〇▼トマト一五〇一五〇▼ピース三〇〇一二〇〇▼レンコン四〇〇一三〇〇▼ピーマン四〇一三五▼モヤシ八〇▼シイタケ七〇〇一三〇▼ミツバ四〇〇▼根ショウガ一二〇〇一一〇〇〇（以上㌔）▼ホウレン草一〇〇一七〇▼菜類七〇一二〇▼ネギ一五〇一七〇▼ニラ四〇一二〇▼春菊三五一二〇（以上束）▼大根七〇一一〇（本）▼玉子一八一一四（コ）

果物

▼リンゴ四〇〇一五〇▼ブドウ一〇〇〇▼夏ミカン八五一三〇▼モモ三五〇一二〇▼スイカ一五〇一一〇〇▼バナナ一七〇一一〇〇▼ウメ二〇一一〇〇▼メロン三五〇一二〇〇（以上㌔）▼イチゴ一〇〇一二〇（パック）

（丸平青果市場調べ）

みんぽう 映画案内

※【平】
☆ひかり座（六・一五）ザ・スーパーカー（六・五〇）テンタクルズ（↓12日）
☆聚楽館（五・一〇）愛の妖精アニー・ベル（六・〇〇）スター誕生（↓15日）
☆アポロ座（六・二〇）ふたりだけの森（八・〇〇）サスペリア（↓22日）
☆平東宝（六・三〇）八甲田山（↓15日）
☆平東映（九・三一）空手バカ一代（一一・一六）日本の仁義（↓6日　翌朝四・三〇まで）
☆名画座（五・二一）課外㊙売春（六・二五）肉体入学式（七・三〇）壇の浦夜枕合戦記（↓5日）
☆平ロマン劇場（七・一〇）遠すぎた橋（長期ロードショー）
※【常磐】
☆三函座　群姦　むちむちぷりんいろ色教えます（↓5日）
※【小名浜】
☆国際　性と愛のコリータ　絶品つぼ合わせ　強烈異常セックス（↓5日）
☆磐城座　白熱　俺の空　復讐のドラゴン（↓4日）
☆金星座　抜き打ちの竜　日本の仁義（↓8日）
☆銀星座　大いなる決闘　セント・アイブス（↓8日）
※【植田】
☆うえだ館　巨大なる男とバタフライ　色情狂ののぞき魔（↓10日）
☆中央館　淫らな唇スーザン　パートスペシャル　淫美な楽しみ（↓5日）
☆菊多館　北陸代理戦争　新宿酔いどれ番地・人斬り鉄（↓6日）

あすの運勢

小川　石洲

七月五日（火・大安）

【1月生】なかなか思うようならぬ、今は控えめが安全
【2月生】多少困難あるが前途明るい、辛抱しがんばれ
【3月生】過ぎたことにこだわるな、心機一転して前進
【4月生】周囲の動きに従い結果よい、独走すれば自滅
【5月生】多少曲折あるが好転のきざしある、がんばれ
【6月生】情勢は心配するほど悪くない、勇気で当たれ
【7月生】何かとおくれる傾向がある、くり取り組め
【8月生】口はわざわいのもとという、言動に慎重要す
【9月生】あれこれ迷えばチャンス逃す、自信を持て
【10月生】何かと恵まれることがある、じっくり取り組め
【11月生】過ぎたことにこだわるな、心機一転して有利
【12月生】あれこれ手を出せば失敗す、目標しぼり有利

家屋

いわき民報 案内広告
●一ダン四行　二、〇〇〇円
●同一広告五回以上掲載は一割引き・前納扱いです

譲る 土地付高級住宅▽敷地231平方㍍（70坪）二階建139平方㍍（42坪）▽委細面談▽場所＝明治団地▽連絡先＝電㉑一三〇七

アパート 六畳四畳半台所三畳・バス水洗トイレ付き駐車可▽場所＝平字下の町二―四▽連絡先＝電㉔二五五七

アパート 六畳　四畳半　台所　トイレ付　日当たり環境良▽場所＝磐城一高南▽連絡先＝電㉔二八八七

貸家 一戸建八畳六畳三畳台所四畳物置ふろ場駐車可日照良▽場所＝平・七軒町バス停3分▽賃一万八千▽連絡先＝電㉔二九一六

貸家 六・四半・三▽バストイレ付▽賃二万五千、協力金二カ月分▽平北白土、駐車場有▽連絡先＝電㉒三三五六（佐々木）

譲る 店舗（居抜き）▽二十三・一平方㍍▽クーラー・電話付▽スナック向▽場所＝小名浜辰巳町▽連絡先＝電㊹4051

貸家 新家屋▽六六四半・バストイレ付駐車場有▽環境日照良▽場所＝泉駅から徒歩5分▽連絡先＝電㊻六五七七

アパート 六畳四畳半・台所都市ガスぷろ水洗トイレ付・日照環境良▽場所＝平駅より徒歩5分▽連絡先＝電㉔八三一〇

マンション 六畳、四畳半、台所（四畳）バス、トイレ付き▽日当環境良▽小名浜花畑町かすみマンション電㊹一二一五

新築 高級アパート▽六畳六畳DK八畳▽バス洋式トイレ付▽日照環境良駐車可▽平中神谷住宅地内▽電㉗一四一一（昼）

アパート 六畳四畳半DK四畳▽ガスぷろ水洗トイレ付▽環境良駐車可▽場所＝明治団地▽連絡先＝電㉒一四四五

高級 新築アパート▽六畳六畳四畳台所ふろ水洗駐車場有日照良▽場所＝平七軒町38荒川商店隣・一小中区▽電㉓三三八〇

貸家 六畳、六畳、四畳半、台所、ガスぷろ、水洗トイレ付き▽場所＝郷ケ丘一丁目▽連絡先＝電㊷三九七七

譲る 店舗・スナック二〇平方㍍六坪▽居抜きのまま目下盛業中▽場所＝平・南町▽連絡先＝電㉖四四八五

高級 新築アパート▽3DKバス水洗トイレ付き▽日照良駐車可環境良▽場所＝郷ケ丘二丁目▽鹿島町米田▽電㊷五三四五

新築 一戸建貸家▽六畳六畳三畳台所・駐車場有▽場所＝久世原団地▽連絡先＝電㉔六四七四

貸家 一戸建▽六畳四畳半・台所ふろ付▽日照良▽平一小一中区域▽場所＝旧城跡・立体橋近く▽連絡先＝電㉓九一八二

雑件

英語 教室生徒募集▽小中学生クラス・一般英会話クラス▽個人・小人数で指導▽平字小太郎町▽連絡先＝電㉒〇一六九

テナント募集!!
平紅小路にテナントビル誕生
パーク・エドガワ（江戸川ビル）
1階・2階・飲食店を募集してます
お問いあわせは　合資会社　鈴建工業　いわき市平字新川町24　TEL・22―1495

入居者募集
〈長瀬ビル完成〉
■1階＝貸事務所または貸店舗約50平方㍍（15坪）駐車場付き
■2・3階＝貸マンション・6畳2間4畳半1間ダイニングキチン温泉ぶろ・都市ガス・水洗トイレ駐車場付き■ほかに50台駐車場有
■小名浜字定西15㍍道路東向き
■申込所きんにむ電器㊸2245

テナント募集
■勿来商工会館3F
▷23.1平方㍍（7坪）　3室
▷事務所に最適
▷6号国道・常磐バイパスまで共に50㍍・植田駅から5分
社団法人　勿来商工会館
いわき市佐糠町電③6521

募集

電話 担保で融資・保証人不要名義そのまま・即決▽場所＝平字小太郎町山崎ビル内▽福栄商事株式会社電㉑一三一二

記帳 代行　試算表作成まで簿記個人指導いたします▽連絡先＝電㉗四七九九

学習 プリントで勉強しよう▽小2年～中3▽国算理社（英数）月3回家庭出張指導あり案内送『さんあい』電㉔八六〇八

急募 ウエートレス・パート可時間＝前9時～後6時迄▽委細面談▽場所＝谷川瀬明治町『喫茶ポケット』連電㉓二九二一

募集 ▽コック及びウエートレス▽高給優遇▽勤務先＝照島通り『西海岸』▽電〇二四六六③〇九八二

精肉 店員求む▽年齢20歳前後給与10万以上▽勤務先東京・足立区綾瀬一の二八▽宿舎設備有▽肉のオオツカ電㉓二六五八

男子 社員（営業）若干名年齢35歳位迄▽普通免所持者▽委細面談　いわき鶏卵平字正内町▽連絡＝電㉑三二三五

営業 男女▽固給8万5千十奨励給▽平均手取15万5千詳細面談▽平字東町・五色町長谷川外科向（有）西山商事㉔四二七一

営業 社員急募▽男子二名▽普通免許所有者▽50歳位まで▽委細面談▽場所＝平字新川町▽電㉔六〇九七『永山テント』

従業員募集 ▽平駅前カオルビル4階パーラー喫茶・シャイン▽電㉓九四六一

女子職員募集
■資格　高卒以上　22～35歳まで　5名
■職種　公務所団体係
■勤務　午前9時30分～午後4時30分　週休2日制
■待遇　固定給60,000円＋諸手当　社保完備
■面接日　7月6日～8日（午前9：30～午後4：00）
希望者は履歴書持参の上おいで下さい
協栄生命保険株式会社　いわき支部
いわき市平字堂根町4―17　☎74―3547・23―0626

女子社員募集
（2名）
・年齢30歳まで・
・栄養士歓迎・
・経験不問・
健康食品・健康機器
ヘルストロン・サービスセンター　ケンコー館
平字田町（旧交通公社跡）　TEL・22―2246（代）

女店員募集
⊙特にコーヒーの技術を勉強したいと思う意欲ある女性……若干名
⊙勤務時間　早番・遅番交替制・週休制
⊙外にパート時間は相談の上…若干名
⊙委細は履歴書持参面談の上
珈琲専門店　珈琲閣　ヨイコーヒー　常磐湯本駅前通り電44―4151

社交女性募集
◇年齢18歳以上ただし特技者は別▷収入月12万円以上
◇労働条件優遇保障制度あり
◇その他は相談に応じます
◇面接随時　委細面談
◇場所＝平・才槌小路4の16（堀江工業前横町）電㉔7211
平社交クラブ

募集
●技術見習社員
免許有　30歳位まで
各種保険・手当あり
履歴書持参　午後1時面談
株式会社　萩金庫
平谷川瀬（競輪場入り口）
☎74―2631・74―3352

福島県知事免許(1)第966号
達美通商 株式会社
いわき市平字五町目　電21―1911

マンション	平字新田前　6畳和室　6畳洋室　バス・トイレ・キッチン　賃3万　協2カ月　（代理）
マンション	ヨーカドー平店近く　2DK　バス・トイレ　賃3万　協2カ月　2室あり　（代理）
貸地	平下神谷　198～264平方㍍（60～80坪）　3.3平方㍍ 11.0円　電気・水道・排水完備　（代理）

"誠意"と"技術"の程塚建設
工場・倉庫　3・3平方㍍　7.5万から
住宅（木造）3・3平方㍍　20万から
上記以外の建築何でもご相談下さい
住宅・国民金融公庫手続き代行いたします
住宅建築希望のお方には借地を用意しております
場所＝平中平窪　療護園入り口
建設業登録　般50　7271
株式会社　程塚建設　いわき市平字正内町　電㉑1531代

建売住宅（借地）
平下平窪二丁目8の1
E土地　182.0平方㍍（55.1坪）
建物（2階建）81.3平方㍍（24.5坪）　687万円
F土地　181.0平方㍍（54.8坪）
建物（2階建）80.3平方㍍（24.3坪）　680万円

建売住宅（借地）
平下平窪二丁目2の1
G土地　166.8平方㍍（50.5坪）
建物（2階建）80.3平方㍍（24.3坪）　680万円
8月上旬完成予定（注文建築も承り）

貸事務所（店舗可）
18.15平方㍍（5坪）
場所＝平字五色町39　6号国道沿い磐城国道工事事務所前　事務所最適
委細面談（仲介）
その他明治団地に建売分譲住宅あり（仲介）

福島県知事免許（3）第153号
三興不動産 株式会社
平字中町24　TEL 74―5634代

売家	小名浜・花畑　土地 168.59平方㍍（51坪）　店舗付住宅 79.38平方㍍（24坪）　価格 750万　（仲介）
売地	玉川団地2区画 205平方㍍（62坪）　3.3平方㍍ 7.5万　（仲介） 小名浜・金成 224平方㍍（68坪）　3.3平方㍍ 6万　（仲介） 小名浜・花畑 300平方㍍（90坪）　価格は応談　（仲介）

借地をお求めの方はご相談下さい
福島県知事免許（1）第1062号
宅地・建物　住まいの相談　堀越商事
お気軽にお電話下さい　52―0266
岡小名（鹿島街道沿い）58―4476（夜）

不動産の鑑定評価
赤塚不動産鑑定士事務所
いわき市平字研町10の4・赤塚ビル
赤塚経理事務所内
TEL・㉓二四〇五