夕刊 いわき民報
郵便番号 970
いわき市平字田町63－7
いわき民報社
© 振替口座（郡山）4028
本社 0246 ㉓1666
小名浜支社 0246 ㊷3560
常磐支局 0246 ㊷2380
勿来支局 02466㉒2903

不況深刻

企業倒産続出の恐れ

危機は秋口ごろに？

6月は4件に及ぶ

負債総額4億4千万円

企業倒産件数は依然として高水準を維持している。先月も四件の企業が倒産、うち一件は経営者が夜逃げ同様に行方をくらましたまま。景気対策に結びつく明るい材料はまったくなく、民間信用調査機関でも、今後は構造不況業種を中心にいっそう増勢傾向が強まり、特に秋口からは急激な円高による中小輸出関連企業の倒産が懸念されるとしており、先行きの見通しは暗い。

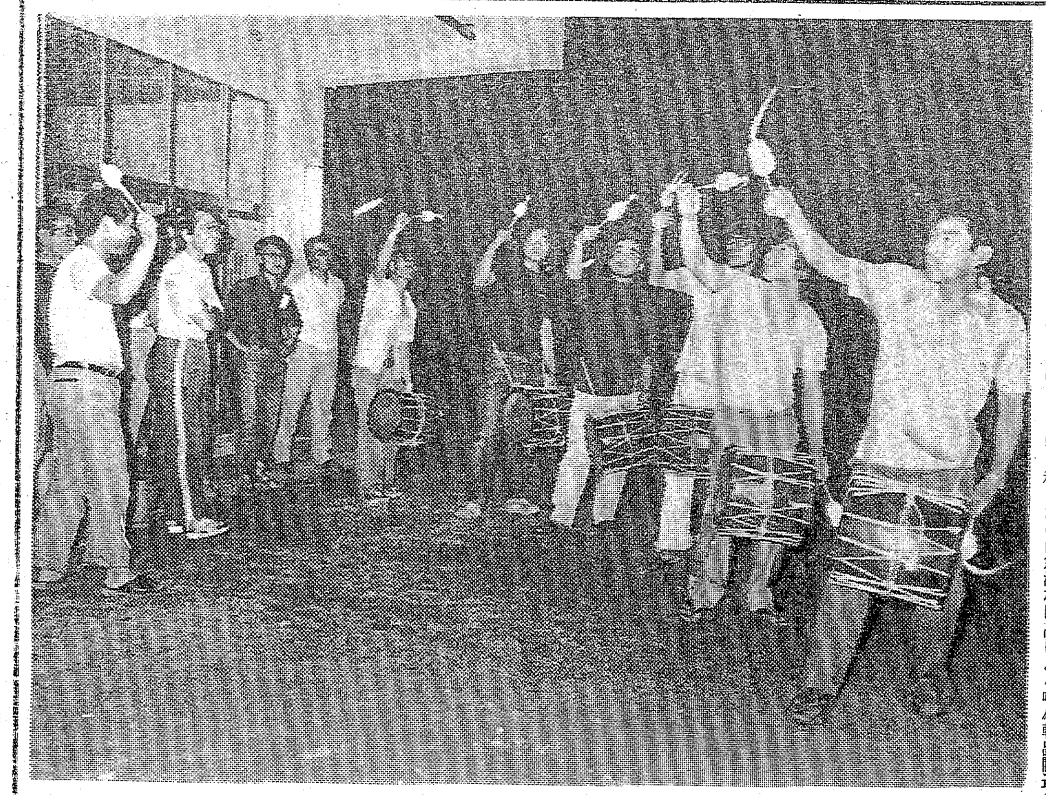

放漫経営や過少資本

中小企業の中に息切れが

いわき市内では四月以降毎月四件（負債額一千万円以上）の企業が倒産し、六月も四件、負債総額は四億四千万円だった。ただ負債額だけは過去二カ月に比べると、いくぶん下回り、小型化した傾向にあるが、これに対し、東京商工リサーチでは「参院選前という特殊要因による一時的小康状態のようだ」と話しており、今後も構造不況業種を中心に増勢傾向を強め、特に秋口からは急激な円高に伴って、資本力のない中小・零細輸出関連企業の行き詰まり倒産が心配されている。

負債額を業種別に見ると、石材業一億七千万円、製材業一億五千万円、建設業一億円、自動車修理業二千万円の各一件ずつ。業種は依然として広範囲に及んでいるが、そのうちでも長期不況で需要が冷え切ってしまったといわれる建設関連業種が毎月決まって一件は倒産しているのには注目される。同業種は本来なら、国、県の早期発注工事などもあって受注もおう盛になり経営も上向かなければならないはずなのだが、いっこうにその兆しは表れていない。そればかりか、受注が落ち込み、「倒産寸前に追い込まれている企業も二、三件ある」（同リサーチ）。

倒産原因は、「放漫経営」二件、「設備投資過大」「過少資本」各一件ずつ。

同リサーチは今後の見通しについて①一連の景気対策の前進にもかかわらず、中小企業にはその恩恵がほとんどない②金融機関の選別融資がますます強まって来たことなどを挙げ、これに伴って、選別融資から漏れた企業などを中心に、経営行き詰まりによる倒産がしり上がりに増えていく。また、帝国興信所郡山支店は、景気のパターンは前年とほとんど変わりなく、ただ不況が長いだけに息切れして倒産に追い込まれる企業はいっそう多くなりそうだ、とそれぞれ両民間信用調査機関では予測している。

盆を迎えるじゃんがら

○…きょう十三日は"新"の迎え盆。あと一月すると、いわきの盆がやってくる。「盆では米のめし　おつけでばナス汁　十六ささげの　よこしはどうだー」

○…おなじみの歌声にのって郷土芸能じゃんがら念仏踊りの練習が始まった。下神谷青年会（佐藤勝憲会長、四十二人）。永い伝統と入賞常連チームだけに、初日から鮮やかなバチさばき。リズミカルなカネ太鼓の音が夜の水田に響きわたる。

○…八月七日まで毎夜七時から二時間、草野小校庭で伝承を主体とした練習が続けられているが、先輩後輩の数は二十五人を下ったことがない、純農地帯。

【ストロボのせん光に、バチの先が白い輪を描いて踊る】

海開き前に大掃除

永崎小高学年

○…「ボク達の海をきれいに」と永崎小（船生千代之助校長）の四、五、六年生計約二百四十人は十二日昼、学校側の永崎海水浴場で清掃奉仕を行った。

○…同海水浴場には海の家も建てられ、十六日の海開きを待つばかりとなったが、「お客さんをきれいな浜で迎えよう」「みんなも泳ぐんだからきれいにしよう」と生徒達が話し合って決めたもの。

○…海岸に整列した後、先生の合図で散らばり、空きかん、打ち上げられた木片、海草などを一カ所にまとめて埋めた。梅雨明けを思わせる永崎の浜は見違えるほどきれいになった。

【清掃奉仕に汗を流す良い子達】

いわき抄

▼…平の市街地で木陰の中からセミの声が聞こえて来た。足をとめてしばらく耳をかたむけたが、まだ弱い鳴き声である。山の方はもっと早くから鳴いていたと思うが、セミの声で夏の訪れを知らされた思いである。セミといえば全部が鳴くとは限らない。セミで鳴くのは雄だけで、雌は鳴かないから"オシゼミ"である。仲間を集めたり、雌を呼ぶために鳴くらしい。いまごろのセミは小型の"ニイニイゼミ"と思うが、木の幹に頭を上にしてとまり、ジージーと弱い声で鳴きチッチッと鳴き納めるのが、なんともかわいい。

▼…セミの声にせき立てられるわけではないが、もうそろそろ梅雨も上がるころではないか。関東地方はきょう梅雨明けが宣言された。間もなく一足飛びに"猛暑"がやって来る。そして涼を求めるようにきょう十三日から平・いわき画廊で大平華泉墨彩展がはじまった。画題を新舞子、夏井川渓谷などに置いてさすが郷土色豊かである。いわき出身の大平さんの作品は近年めざましいものがある。得意の「滝」と「花」の絵はなんともいえぬ迫力がある。一幅の絵一つひとつが、涼しげであった。

視力を大切に
メガネの専門店
和光
平駅前店：平駅前中央通 ☎74－3574
小名浜店：小名浜本町福島相互前 ☎54－7070
湯本店：常磐湯本町三 ☎44－3387

東北唯一の
バリラックスII
専門店

HOYAバリラックス専門店
メガネの内山
小名浜店・植田店・平店

信用あるブランド
クマヒラ
行き届いた設計で
高く評価されています
福島県浜通り代理店
萩金庫
平谷川瀬 ☎74－2631・3352

住宅建築三栄の名称で　今までこの欄で皆様に私たちの仕事ぶりを実際にお客様の声でお伝えして参りました三栄木材有限会社建築部が　この度株式会社三栄住宅として発足致しました。　量と質の関係を厳しくみつめ、今年7月から来年6月まで、70棟限定で注文住宅を建築致します。

株式会社 三栄住宅
〒971 福島県いわき市小名浜南君ヶ塚町19－6
TEL 0246（53）－5252㈹

市中体連水泳で大会新12

平三中が3連勝飾る

期待される県大会入賞

第25回市中体連水泳競技大会は十二日午前九時から、市営磐城体育センタープールに男子十三校、女子十校から約三百人の選手が参加。真夏を思わせるような日差しを受け、四百メートルなど十四種目に熱戦が繰り広げられた。

同日は水泳競技には絶好のコンディション（正午現在水温24度、気温25・5度）だったこともあり、予選、決勝を通じて大会新十二も出るなど活発な大会となり、中でも平三中の活躍は目ざましく、団体で男女総合三年連続四度目の優勝を飾ったほか、リレー四種目など男女合わせて十六種目を制した。

記録的には女子バタフライの鈴木久香選手（平三中）が県大会新（百メートル1分30秒3と二百メートル3分28秒1）を大幅に破り県大会上位入賞が期待されている。同選手の百メートル1分28秒8は、県中新に5秒差に迫る好記録。男子二百メートル個人メドレーの吉田一民（内郷二中）、男子二百メートル平泳ぎの佐藤一（小名浜二中）、あるいは女子四百メートルリレー、男子百メートルバタフライなどにも入賞の可能性が強くなった。

しかし一方では失格（フライング、泳法違反）が多く出たことや、一着とラストのタイムが開きすぎることなど、指導者不足、学校格差が目立ち、残る一週間の精進がのぞまれる。

なお同大会決勝種目で六位以内の入賞者（四百メートル自由型以上を除く）は二十二、二十三の両日、福島市民プールで行われる県大会に出場する。

成績は次の通り。

【団体】▽男女総合＝①平三中②内郷一中③小名浜二中▽男子総合＝①内郷一中②平三中③内郷二中▽女子総合＝①平三中②内郷一中③小名浜二中▽男子四百メートルメドレーリレー＝①平三中（山野辺、永山、五十嵐、関根）5分25秒3②内郷一中③内郷二中▽同女子＝①平三中（渡辺、樋川、鈴木、高橋）6分8秒4＝大会新＝②内郷一中③小名浜二中▽男子四百メートルリレー＝①平三中（五十嵐、鈴木、山岸、関根）4分51秒2＝大会新＝②内郷一中③内郷二中▽同女子＝①平三中（高橋、五十右、渡辺、鈴木）5分21秒9＝大会新＝②内郷一中③植田中

【個人】▽男子千五百メートル自由形＝①辻野一彦（小名浜二中）22分22秒3②杉瀬宏司（内郷一中）③山岸昌弘（平三中）▽女子八百メートル自由形＝①高理恵（内郷一中）13分40秒1＝大会新＝②五十右千史（平三中）③高木由美子（内郷一中）▽男子百メートルバタフライ＝①五十嵐富夫（平三中）1分14秒6＝大会新＝②昭井義喜（内郷二中）③平松義則（江名中）▽同女子＝①鈴木久香（平三中）1分28秒8＝大会新＝②鈴木由美子（内郷一中）③川村奈緒美（同）▽男子二百メートル個人メドレー＝①吉田一民（内郷二中）3分0秒8②田村淳（内郷一中）③鈴木浩（久之浜中）▽同女子＝①渡辺好子（平三中）3分23秒0②糞谷玲子（植田中）▽男子二百メートル平泳ぎ＝①佐藤一（小名浜二中）3分4秒6②秋吉和博（内郷一中）③石井端隆（小名浜二中）▽同女子＝①樋川めぐみ（平三中）3分28秒4②志賀かおり（同）③内海加代子（小名浜二中）▽男子二百メートル自由形＝①山岸昌弘（平三中）2分42秒1②鈴木行伸（同）③滝口豊（久之浜中）▽同女子＝①伊東明子（平一中）2分56秒6②佐藤裕子（内郷一中）③高塚真奈美（小名浜二中）▽男子二百メートル背泳ぎ＝①小川清治（内郷一中）3分0秒4②山野辺仁（平三中）③高橋利夫（内郷二中）▽同女子＝①高杉文香（平三中）3分32秒4②小野貴美恵（同）③神永さちい（小名浜二中）▽男子四百メートル自由形＝①辻野一彦（小名浜二中）5分45秒8②関根武裕（平三中）③杉瀬宏司（内郷一中）▽同女子＝①伊東明子（平一中）6分20秒6②高理恵（内郷一中）③五十右千史（平三中）▽男子四百メートル個人メドレー＝①吉田一民（内郷二中）6分23秒0②田村淳（内郷一中）③草野満（内郷二中）▽同女子＝①渡辺妙子（平三中）7分20秒4▽二百メートルバタフライ＝①五十嵐富夫（平三中）3分0秒2②平松義則（江名中）③佐藤和広（内郷一中）▽同女子＝①鈴木久香（平三中）3分20秒2＝大会新＝②川村奈緒美（内郷一中）③志賀三重子（同）▽男子百メートル平泳ぎ＝①佐藤一（小名浜二中）1分24秒2②高木喜代好（江名中）③石井端隆（小名浜二中）▽同女子＝①樋川めぐみ（平三中）1分37秒7②内海加代子（小名浜二中）③志賀かおり（平三中）▽男子百メートル背泳ぎ＝①小川清治（内郷一中）1分24秒5②山野辺仁（平三中）③山岸威志（江名中）▽同女子＝①高杉文香（平三中）1分40秒4（平三中）②小野貴美恵（同）③神永さちい（小名浜二中）▽男子百メートル自由形＝①関根武寛（平三中）1分11秒0②滝口豊（久之浜中）③青木丈二（内郷一中）▽同女子＝①佐藤裕子（内郷一中）1分19秒2②高木聡美③高塚真奈美（小名浜二中）

【大会新が出た二年男子百メートル予選】

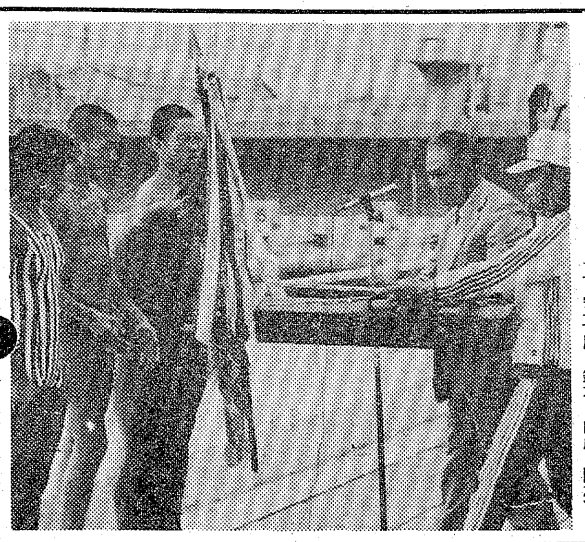

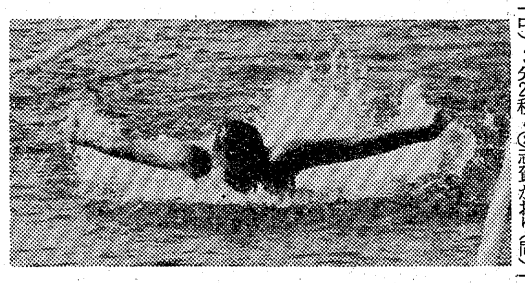

【㊤男女総合優勝の平三中に大会優勝旗授与㊥男子二百バタフライで大会新を記録した五十嵐選手の力泳㊦男子四百リレー】

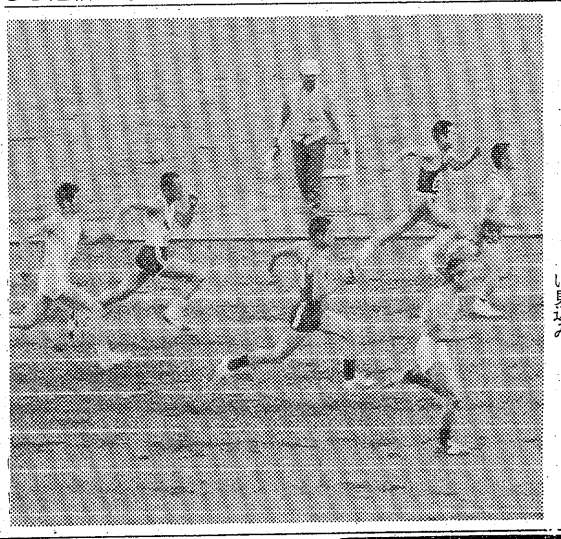

予選から大会新2

男子百メートル

全天候型を初使用　中体連陸上が開幕

第五回いわき市中体連陸上競技大会は十三日午前八時半から開会式が行われ、明十四日まで、三十一校から約七百二十一選手が参加して、熱戦が繰り広げられている。

初日は二・八メートルの向かい風が吹き、湿度が高かったものの、まずまずの天候。一年男子百メートル予選で佐藤浩一選手（江名）が12秒0、同じく二年男子で斎藤敏広選手（湯本一）が11秒9の大会新を出すなど好調なスタートを切った。

なお、フィールド選手にとっては初めての全天候型競技場となるが、「いつも土で練習しているので助走のタイミングが少し取りにくい。しかしとても走りやすいので良い記録が出そう」（走り幅跳びの選手）などと、まずまず好評だった。

火薬類取扱者の講習会

県火薬類保安協会連合会は十九日午前十時から、県いわき合同庁舎四階会議室で、火薬類取扱従事者手帳交付講習会を開く。

同従事者に安全管理使用を促すもので、当日は有資格者百七十人が受講する。講師は県工鉱業課斎藤幸一主任主査。

同大会は二十八、二十九の二日間、会津若松市営陸上競技場で開かれる、第二十回県中体連陸上競技大会の予選を兼ねており、十三日にはフィールドを中心に六種目、十四日は残りの種目の決勝が行われる。

大津港で市民スケッチ大会

参加者を募る

いわき市民ギャラリーと市立文化会館は八月二十一日、茨城県大津港を会場に開く第二回市民スケッチ大会の参加者を募集している。

対象は一般市民で会費は大人千五百円、中学生以下千円。当日は同ギャラリー会員による作画指導、参加者全員の合評会などが企画されている。申し込みは来月十日まで同会館へ。

常磐でBCG　いわき市常磐支所は十四日午後一時から三時まで、常磐公民館でツベルクリン反応、BCG接種を行う。

立野で健康相談　いわき市内郷支所は十四日午前九時半から十一時半まで、立野消防詰所で健康相談を受け付ける。

いわき球友会

◇七月大会（10日）

好間ヤンキーズ510 000 6
いわき中央000 000 0
（好）相原、本多―永瀬、本多、木下
（い）矢内、渡辺―佐川
▽二塁打＝相原（好間）

◇同（13日）

沢渡クラブ210 200 5
サンバルーン000 400 4
（沢）阿部長、佐藤増―佐藤信
（サ）小峰―永山
▽二塁打＝阿部長、佐藤信（沢）

あすの大気汚染予報

◇硫黄酸化物

【安全信号】　大気汚染は少なく、濃度は〇・一㍈（一時間）を超えないでしょう。

◇光化学スモッグ

【安全信号】　発生の恐れはない見込み。

あすの停電

▼平地区＝（10時～12時）南目上字古宿、竜沢の一部

天気予報

玉半提供　㉓九五九一

（小名浜測候所調べ）

【今夜】南よりの風、曇りで宵のうちにわか雨か雷雨。

【明日】南西の風、曇りで日中にわか雨や雷雨の降ることもある。

【海上】今夜、明日とも波やや高く、霧が出て見通しが悪くなるので注意。

【気温】▽12日＝最低19・2度（平年18・7度）最高27・3度（同24・7度）

（海上に濃霧注意報発令）

あすの暦
7月14日（木）

旧暦	5月	28日
六曜	友	引
日出	4・27	
日入	18・56	
月出	2・39	
月入	17・02	
満潮	1・41	16・04
干潮	8・56	20・53

故父大久保一の葬儀の際はご多忙中にもかかわらず遠路わざわざご会葬下されご丁重なご香料を賜りご芳情誠にありがとうございました
さっそくお伺いの上お礼を申し上げるのが本意ですが略儀ながら紙上でおれを申し上げます
昭和五十二年七月十三日
いわき市平字田町一六
喪主　大久保
妻　大久保
友人代表　清野
外　延ヒ
親　類　デ慎
一　延ヒ
同　由デ慎

母門馬スイは病気療養中のところ七月十二日午後零時四十分八十六歳の天寿を全うし永眠いたしました　ここに生前のご厚誼を深謝し謹んでお知らせ申し上げます
追って葬儀は左記により執り行います
一、通夜　七月十四日　午後七時より　自宅
一、告別式　七月十五日　午後一時　自宅
昭和五十二年七月十三日
いわき市平字八幡小路三三
喪主　門馬
女　鈴木
男　門馬
男　門馬
外孫　公一
親類　鈴木　住一
同　彰敏　江男

ジョイルーム
月々3,500円で…
大型冷凍・冷蔵庫がお手元に…
プラス下記商品1点無料進呈
（一例）
SR－726F ¥139,800の品
特別価格　¥126,000
第1回支払　¥4,200
第2回以降¥3,500×19
ボーナス¥20,000×4（7・12）
〈景品〉
①食器乾燥ケース　¥9,400の品
②ミニ計算機　¥8,500〃
③ミキサー　¥8,900〃
④オーブントースター　¥8,950〃
お気軽にご相談ください
●家庭電化製品●ご贈答用品
常商　ジョイルーム
常交商事株式会社　☎21－4011
しあわせひろげる常交グループ

お中元の品選び午後七時すぎ
高坂店谷川瀬店浪江店のお中元売場は午後七時過ぎになるとにわかに活気づきます　そばによる十時まで（浪江店は九時）営業をしておりますのでご主人がお帰りになってからご家族一緒にお中元の品選びができるからです　お中元最適品豊富にとりそろえました
越　フジコシ
カルピスセット　二、五〇〇円
味の素セット　四、〇〇〇円

事務機なら　明和商販

仮店舗移転のお知らせ
毎度お引き立てを頂き誠にありがとうございます。
このたび店舗改築のため、7月14日から現店舗裏の仮店舗に移転、営業をいたします。
旧に倍してのご愛顧をお願い申し上げます。
なお住所、電話番号は従来どおりです。
お客様へ
高級呉服専門店　趣味のきものと帯
山吉呉服店
平字四町目　☎74 2268

名代おでん　やきとり　久松
平・新田町　電74三七九一

白水さんのあまい餅
甘さにふた色ご賞味　いろはふた色ご賞味
白水阿弥陀堂記念菓業
白水　しらみず
松月堂
本店／いわき市平銀座　☎平(23)－1551
平銀座店・平駅ビル店・大黒屋店・イトーヨーカドー店
小名浜店・植田店・植田SC店・湯本店・郡山うすい店

テレ・ガイド 火事1件に92件も
6回線、瞬時に赤ランプ

いわき市消防本部はこのほど、今年上半期（一～六月）のテレホン・ガイド利用状況をまとめた。それによると、同期間に市民から寄せられたテレ・ガイドへの問い合わせ回数は一万六百六十九回。同期間中に発生した火災は百十六件だから、一件につき約九十二回の問い合わせが殺到した勘定。

月別でみると、①三月二千八百九回②五月二千四百八十九回③二月千九百七回④六月千五百四十四回⑤四月千百八十八回⑥一月七百三十二回―の順。同ガイドが開始されたばかりの一月を除き、二月以降は毎月千回以上という"大繁盛"。月平均千七百七十八回、一日平均では五十八・九回で、火災が発生すると、同本部指令室内の電話は六回線とも一瞬にしてふさがってしまう。

このうち、問い合わせの一番多かったのは、三月十五日午後八時すぎ、四倉町八茎字片倉地内で発生した山林火災の七百三十七回。異常乾燥注意報発令下の火災だったことや、現場が市街地から離れた山間部で、しかも近くに火薬庫があったことなどの"不安要因"が重なったためと思われる。これに次ぐのが五月八日昼前に発生した内郷駅前住宅火災の五百六十七回。戦前に建てられた古い木造住宅が密集していたため、わずか一時間の間にアパートなど十三棟・千三百五十六平方㍍を全半焼、二十九世帯・六十三人が焼け出され、損害額も約三千万円にのぼっている。

同本部では、こうした市民の"知る権利"にこたえる一方、各消防署のコントロール・タワーの役割を果たす指令室職員が電話の応対にわずらわされるのを防ぐため、同ガイドの使用に踏み切ったが、減っているとはいうものの一一九番へ直接問い合わせをしてくる市民も依然としてアトを絶たず、「直接問い合わせにはおこたえしません。23―〇一一九で聴いて欲しい」と呼びかけている。

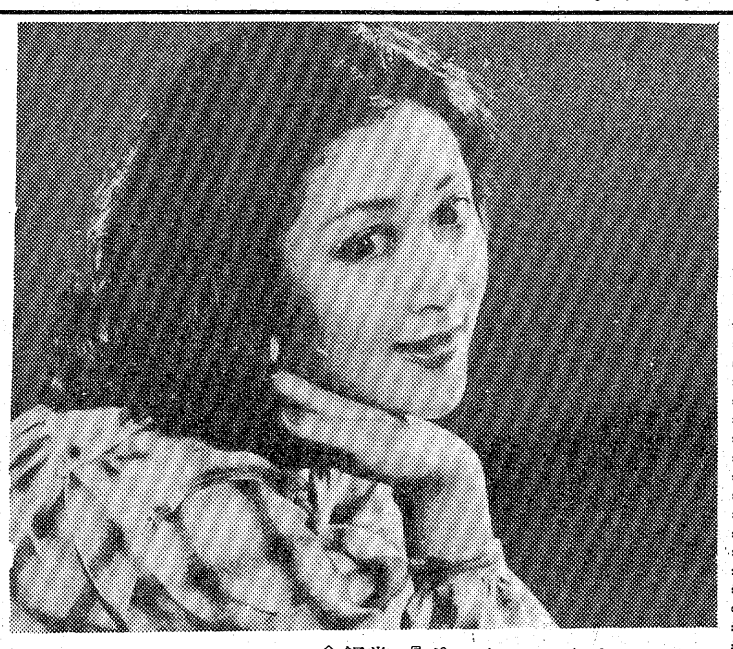

◇銀賞『ポートレート』
斎藤　国幸　錦町・境下
【データ】カメラ・ニコンF2，ニッコール付　IBフィルター使用

フジカラー撮影会入選作品

新鮮な食料品を安く提供
ボランタリー チェーンを結成

「鮮度の高い食料品を安い価格で消費者の手へ」を合言葉とする「いわき地区ボランタリー・チェーン」（渡辺亀次郎代表）の結成・発会式が十日午後一時から、いわき市社会福祉センターで開かれた。

同チェーンは、先に結成された「東北サン・マートチェーングループ」（本部・郡山市、伊藤義美社長、六十五店加盟）の地区組織で、市内の食品小売店十一店が参加して発足。"消費者に支持される店舗づくり"をめざし、加盟店が協力し合い、市場調査や従業員の指導・育成、商品の一括仕入れなど、"乱立"を極める大型店への対策を講じていくのがネライ。

発足を記念し、中小企業診断士で、『入門　コンビニエンス・ストア』などの著作もある馬場貞男さん(㊐)を講師に招き、「食品店の経営に活力を呼び戻すにはどうすればよいか」をテーマとする講演会を開いたが、いわき地区はもちろん、中通り地方の小売業者など約七十人が会場を埋め、メモを取るなど熱心に耳を傾けていた。

同チェーンでは、店舗経営に熱意を持つ小売業者の参加を広く募っている。参加希望者は（23―七五四三）、鯨岡捷寧（かつやす）さんへ申し込むとよい。

【ボランタリー・チェーンの結成記念講演会】

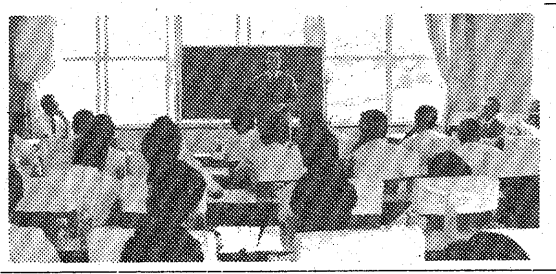

商店街

栄寿しで　平字三倉五五の栄寿しでは、18日から「うな重」を始める。

内郷館で　内郷駅前の割烹・内郷館では、土用丑の日を控えてうな重の御用命を承り中。電㉖三一六一番。

ヨーカドーで　イトーヨーカドー平店では24日まで夏のボーナス電器市。

田園で感謝デー　平・南町の名曲珈琲『田園』では、15日まで200円でコーヒー＋ハンバーグライスの九周年感謝デー。

好間園で釣り大会　好間町大利の釣り堀センター『好間園』では、17日午前7時から第2回コイ釣り大会。400㌔放流。会費一人四千円。

遠野で結核検診　いわき市遠野支所は十五日午前九時半から東山公民館で。

釣り大会　いわき市好間町大利・好間釣り堀センターは、十七日午前七時から恒例の釣り大会を行う。

大会には新ゴイ四百㌔を放流。会費は昼食付きで四千円。

新書紹介　図書館

◆常磐図書館＝▽ねえ、まだねてるの（さとうわきこ著）▽かいじゅうみんなでつくりませんか（斎藤浩誠著）▽あめってあめ（矢崎節夫著）▽どうしたのだいろやん（山本まつ子著）▽つぎはぎ天使アップリちゃん（なかえよしを著）▽ふみきりの赤とんぼ（那須正幹著）▽あんばるぬあんた（代田昇著）▽世界を一つの言葉で（朝比賀昇著）▽荆冠伝説（塚本邦夫著）▽夢の碑（高井有一著）▽砂の城（遠藤周作著）▽晩秋記（山室静著）▽黄の花（一ノ瀬綾著）▽かげぼうし（安野光雄著）▽日本文学史（近世史上）（ドナルド・キーン著）▽一九四五夏神戸（野坂昭如著）▽おぼえているよおきな木（きのようこ著）▽ききみみずきん（木下順二著）▽ひとまねこざる（エッチエイレレ著）▽高きホタル座へ（香川茂著）▽ふしぎなバイオリン（クエンライン・ブイイク著）▽ねことねずみ（ウイルフリート・ボルゲル著）▽くまくんのじてんしゃ（エミリー・ウォレンマグラッド著）▽はのいたいくまこ（ディビット・マクフェイル著）▽もりのえんそうかい（マイケル・ブロック著）▽なんじゃもんじゃ（舟崎克彦著）▽ふしぎな石と魚の島（椋鳩十著）▽せぼんこう5（ボンばん（篠じゅん子著）▽なくなったきょうかしょ（杉田小百合著）▽おんどりとかけたうんどう会（本田好著）▽どんぐり林のジロにいちゃん（間所ひさこ著）▽ピンポンパンとゆめはかせ（谷真介著）▽ピンポンパンがやってきた（同）▽ゆめみるカネじいさん（上崎美恵子著）▽ノンタンぶらんこにのせて（おおともやすお著）▽ノンタンおやすみなさい（同）▽バディントンのかいすいよく（ポンピンクウオーター著）▽きょうはおやすみだよ（フランツ・グランデーンバーグ著）▽おにいちゃんのほし（徳江和代著）▽でんがすっかり山の大てんぐ（新岡ゆり子著）▽サケふるさとの川へ（吉屋順平著）▽三里番長屋のあさがら（戸川幸夫著）▽グリム童話全集①②③（グリム著）▽モンシロチョウのなぞ（吉屋順平著）▽からすの王さま（戸川幸夫著）

税務問答

贈与税の基礎控除について

【問い】財産の贈与を受けた場合、毎年六十万円までは贈与税が課税されないとのことですが、この六十万円控除されるのでしょうか。（好間・菊地）

年間60万以下は非課税

【答え】贈与税の基礎控除は、贈与者が二人以上であっても、贈与者ごとに適用されるのではなく、財産の贈与を受けた人すなわち、受贈者に適用されるものです。

したがって、受贈者が一年間（一月一日から十二月三十一日まで）に贈与によって取得した財産の価格の合計額（二人以上の人から贈与を受けた場合等の合計額）が、六十万円以下であれば課税されません。

この場合、毎年の受贈財産の価格が六十万円未満であっても、それが定期的に財産の贈与を受ける契約に基づいて行われるような場合には、その贈与すべき財産の価格の合計額について、一度に贈与を受けたものとして、贈与税を課税されることになります。

（いわき税務署）

100貨店

あけそうで、あけないツユ空。保革逆転をねらった参院選の社会党が幻の政党といわれている、保守的な体質は日本の風土性と同じく、相入れないものか◆タレントといわれた候補者も淘汰されたようである。政治評論家の飯島清さんが、中央公論8月号で述べていた中に、参議院の全国区制度をつくるときの国会の論議で一番、強調された部分は「有名有為の識能代表」というものであった。それが、いつのまにか有為が抜けて有名だけ残ってしまい、タレントが多くなったという。もともと、タレント選挙の草分けは、金のかからない選挙をしようというので、藤山愛一郎さんが、藤原あきさんを引っぱり出し最高点で当選させたのがはじまり◆実際問題として、テレビにしょっちゅう出ている人間が当選しやすいのをテレビ選挙ともいうが、本当のテレビ選挙というのは、テレビという人類の生んだすばらしいメディアを、人間の社会生活の最大の審判のときに活用するものでなければ、進歩的とはいえない。だからテレビ討論会などをふやし、候補者の意見をきくチャンスを多くもつようにすること。

◆候補者にしたところで、全国の端から端を突っ走るだけでも、大変なエネルギーと金がかかる。もっとも、その経験が選挙民の真の声を知る絶好のチャンスかもしれないがいまだにイメージ選挙を推し進めているメディア側に問題がないか、といった意見が強い。各党にしたところで、自信を失ってきたせいか、政策の打ち出し方は大衆迎合タイプになってきた。いいことしかいわない。これをファッション選挙というのだが、大衆はこれにあきあきしている。

◆こんどの選挙で告示日になっても意中の候補者を決めかねていた人が多かったらしいが、まさしく、そのせいか。

（龍人）

霧の旅路（156）

海渡英祐　作
由谷敏明　画

忍びよる影（一）

その翌日、加奈子は会社を休んだ。朝、眼をさますと、体がひどくだるいし、頭も痛くて、どうしても起き上る元気が出なかったのである。

つづけて二度も殺人事件にかかわりあう羽目になって、精神的にかなり参っているはずだし、いろいろと心労があって、その疲れが急に出たのだろう。それに、昨夜はたしかに季節外れの寒さだったようで、風邪（かぜ）をひいたのかもしれない。

やく、はっきりと眼をさました。体中、びっしょり寝汗をかいていてすごく気持が悪い。

曽根からだろうか、と思いながら、彼女は電話に出た。眠ったせいか、朝がたより、いくらか気分はいい。時計を見ると、もう午後一時近くになっていた。

『加奈子？　わたし……』

受話器から流れて来たのは、友人の野口弘美の声だった。彼女の家で、新聞記者の藤井から話を聞いてから、実際にはまだ一週間ちょっとにしかならないのだが、それがもう何カ月も前のことのように思われる。

『会社の方へ電話をしたら、休んでいるっていうもんだから……どうしたの？』

弘美は心配そうな声でたずねた。

『大したことはないと思うんだけど……ちょっと熱っぽくて……』

『お医者さんには……？』

『それほどの病気じゃないわ。たぶん、疲れが出たのね……一日か二日休めば、すぐなおると思うわ』

『それならいいけど……一人ぐらしじゃ、食事なんか困るでしょう？　今夜、お見舞いに行って上げましょうか？』

『でも、悪いわ』

『いいのよ。ちょっと話したいこともあるから……まだ、はっきり時間は約束できないけれど、よほどの急用でもないかぎり、なるべく早く行くようにするね。じゃあね……』

病人と電話で長話もまずいと思ったのか、弘美はあっさり切り上げた。友人の心づかいは嬉しかったが、加奈子はいくらか気が重くもあった。話があるというのは、おそらく、曽根に関したことなのではなかろうか……。

＊温かいムードのあなたの談話室＊
スナックバー　フレール
営業時間PM5:30～11:00
平駅前（世界館ビル東隣）
☎74―4897

◆即ガラス入れ替え可
ガラス　サッシ　諸工事
タカネサワ
平字正内町29　TEL・23―8076

1F・フォーマルウエア
2F・オーダールーム
サエグサ
平・平和通り　☎74―6026

ボーナス払い予約中!!
スポーツ車　ロードマン
お求めの節はアフターサービスの効く当店で
福島信販チケット加盟店・郵政省指定店
門馬自転車店
※駐車場あり　平・六町目　☎㊐5285

万年筆の　プラチナ
万年筆は専門店で…
岡萬年筆店
★ビジネス　ネーム・バッチ承ります★
いわき市平・三町目　☎74―4333・74―8260

スペイン風　パブ　ドンキー
●喫茶ドンキー　(AM9:00～PM5:00)
●パブドンキー　(PM5:00～AM1:00)
毎日曜休み
いわき市平字小太郎町4の8　☎23―3933
6号国道　平駅　ドンキー　加地和組　公園　公園　NHK　常交本社　小名浜

☆…水曜ロードショー…☆

世にも怪奇な物語

福島中央・夜9・00

【ブリジッド・バルドー㊧アラン・ドロン㊨】

「黒馬の哭く館」　二十二歳で莫大な財産を相続したメッチェン・ゲルシュタイン伯爵家の令嬢ブレデリック（J・フォンダ）は、気まぐれで、わがままな娘。近くに住むベルリフォジング男爵のウイルヘルム（P・フォンダ）を誘惑したが拒絶され、ウイルヘルムの馬小屋に火をつけ、ウイルヘルムを焼き殺してしまう。だがウイルヘルムの魂は、彼女の黒馬にのりうつり、彼女を死の世界へとつれ去っていく。

「影を殺した男」　冷酷でずるく、その上にサディステックな男ウイルソン（A・ドロン）は、彼と同性同名ふたつの男の出現で悪事を邪魔される。

「悪魔の首飾り」　イギリスの俳優トビー（T・スタンプ）は、かつて実力、人気ともナンバー・ワンを占めていたが、今はすっかり落ちぶれ、酒にひたる毎日を送っていた。だがそんな彼にも思わぬ仕事がまいこんだ。映画出演の仕事であった。ある賞の受賞式に招かれた彼は酒を浴びるように飲んだ。その帰途、彼の前に少女の姿をしながら顔は老婆という幻影がたちはだかり、彼を自殺に追いこんでいく……。

秘密

天北原野

福島・夜10・00

完治（藤岡琢也）にとうとう召集令状がきた。そんな時、貴乃（山本陽子）が孝介（北大路欣也）との間に秘密を持っていることを完治は知った。孝介から大金を預かっていることがわかったのだ。その理由を貴乃はガンとしていおうとしない。

山に放火してまで悪どく金をもうけることに熱中している完治だが、赤紙一枚で引っ張られるという、自分の力の及ばないものに初めて遭って、気弱になっていた。

完治は、貴乃の秘密を探れと石田（山本鱗一）に命じるのだった。

一方、千人針を縫ってもらおうと街頭に立つ貴乃の前に現れた梅香（倍賞美津子）は、完治の無事を願うのは貴乃ばかりではないという。しかし、貴乃は、子供たちのために、一晩でいいから完治を帰してほしいとたのむのだった。

石田からの報告を聞いて、完治は怒った。孝介がロシア人の落とし子をひそかに育て、貴乃がその世話をしていると思ったのだ。

【遂に完治（藤岡琢也・左から二人目）に召集令状が……】

NHKテレビ
☆印は白黒

- 6・00　こども㊨
- 05　笛吹童子　語り手―雷門ケン坊
- 20　孤島の秘密『手作りレーザー光線銃』
- 40　きょうの福島▽㊨▽生活情報▽㊨
- 7・00　㊨◇23全国の㊨
- 27　NHKガイド
- 30　金日成主席単独会見
- 8・00　歌のグランドショー　北島三郎　布施明　ピンクレディー　泉ピン子　佐良直美　菅原洋一㊨
- 50　ローカル㊨㊨
- 9・00　N・C9　勝部領樹　福島幸雄　若月純子
- 40　『女の一生』樫山文枝　新田昌玄　今井和子　長門裕之㊨
- 10・00　㊨解説
- 15　あすへの記録『マラソンと心臓』
- 45　NHKの窓『瀬戸大橋取材リポート』～高松～『相撲一口メモ』
- 11・00　㊨◇45ローカル㊨㊨

NHK教育
☆印は白黒

- 6・00　英語会話Ⅱ『レッスン7』
- 30　ピアノのおけいこ『騎手』シューマン㊨
- 7・00　中国語講座『聴診』
- 30　NHK文化シリーズ　現代の科学『備蓄の技術と思想』―石油―～エネルギーの保障～
- 8・15　邦楽まわり舞台―舞踊と演奏―▽舞踊『雷船頌』（常磐津）▽演奏『夕涼み三人生酔』（常磐津）
- 9・00　きょうの料理『若鶏のクリーム煮』
- 25　名曲アルバム『スイス民謡から』
- 30　通信高校講座　生物Ⅰ『運動と筋肉』
- 10・00　通信高校講座　化学Ⅰ『液体と固体』
- 30　通信高校講座　物理Ⅰ『仕事とエネルギー』
- 11・00　フランス語講座『忘れないで』
- 30　大学講座　自然科学『交換システム』

福島テレビ
☆印は白黒

- 6・00　FTVテレポート
- 30　JNN㊨コープ
- 55　あしたのあなた
- 7・00　びっくらドン／鈴木ヒロミツ　岡まゆみ㊨
- 30　ナイター「中日―巨人」＝中止の時＝7：30歌え／はるみ・裕美・宏美8：00「新・夜明けの刑事」坂上二郎　鈴木ヒロミツ　梅宮辰夫　石橋正次　山本伸吾　藤木敬士㊨
- 9・00　「ムー」　渡辺美佐子　郷ひろみ　樹々希林　清水健太郎　伊東四朗　伴淳三郎　五十嵐めぐみ　左とん平　由利徹　細川俊之　中島ゆたか
- 10・00　天北原野「秘密」森繁久弥　山本陽子　北大路欣也　松坂慶子　倍賞美津子　藤岡琢也　小沢栄太郎　松山英太郎㊨
- 11・00　FTV㊨
- 15　プロ野球㊨
- 50　大江戸捜査網

福島中央テレビ
☆印は白黒

- 6・00　ロボット110番『大追跡だよ一直線』工藤堅太郎　久保田民絵㊨
- 30　ジャスト㊨
- 7・00　超電磁マシーンボルテスV『いけない／愛馬アイフル』
- 30　特ダネ登場?!▽新聞紙で美女のビキニ水着▽公開!!恐怖の女必殺剣（ゲスト）森昌子
- 8・00　気まぐれ天使『ああ、結婚逃走曲』石立鉄男　酒井和歌子　森田健作　樹々希林　秋野暢子　坪田直子　関谷ますみ
- 9・00　水曜ロードショー『世にも怪奇な物語』アラン・ドロン　ジェーン・フォンダ　ブリジット・バルドー㊨（解説）水野晴郎
- 11・00　きょうの出来事
- 15　11PM
- 12・20　ワンポイントレッスン　ラットパトロール「放送局乗っ取り作戦」

今夜の番組

NHK第1
1340KC

- 6・05　㊨解説
- 15　午後のロータリー　リクエストコーナー
- 40　じょうずな話し方『司会と討論』
- 7・15　㊨リポート
- 57　NHKガイド
- 8・05　放送演芸会　浪曲『吉之助出府』富士月の子　酒井ふじ江『出世の千両富』五月一朗　加藤歌江
- 9・05　民謡をたずねて―みちのく盆踊り唄集―『細馬盆唄』『山形盆踊り唄』『秋田甚句』（唄）高橋つや　浅野孝子
- 30　ふるさとの心『岐阜ハルピン街』
- 10・20　若いこだま　DJ・村上龍　ゲスト・加藤登紀子
- 11・05　夢のハーモニー『〝ベニスの愛〟マルチェッロのオーボエ協奏曲』構成・白鳥伍朗
- 55　㊨

NHK第2
1540KC

- 6・00　そろばん教室『5級のわり算』谷幸夫
- 20　基礎英語　小島義郎
- 40　続基礎英語　安田一郎
- 7・00　カレントトピックスNHKニュースセンター・渡辺薫
- 15　英語会話　東後勝明
- 30　中学生の勉強室『数学』森本順友
- 8・00　通信高校講座　英語A　松居司
- 20　通信高校講座　英語A　伊勢山芳郎
- 40　通信高校講座　英語A　安東伸介
- 9・00　通信高校講座　保健体育『保健』田中恒男
- 20　通信高校講座　日本史　田中輝一
- 40　通信高校講座　倫理・社会　坂本清治
- 10・20　通信高校講座　現国　志水富夫
- 40　通信高校講座　現国
- 11・00　スペイン語講座
- 20　中国語講座
- 40　フランス語講座

ラジオ福島
1060KC

- 6・00　㊨ハイライト　今日の出来事
- 15　㊨デスクから
- 20　お帰りなさいあなた
- 25　ナイター「中日―巨人」～ナゴヤ球場～＝中止の時＝6：25プロ野球天国7：00梶幹雄のヒット歌謡大作戦8：00玉置宏のあの歌この歌8：30清水健太郎のマイ・スイート・シティー
- 9・10　夜のヒット歌謡
- 20　ファミリースタジオ　なつメロジョッキー
- 10・00　ポップスNO・1　DJ・土居まさる
- 30　MU・ハイフォニック～さだまさしニューアルバム『風見鶏』
- 11・00　たむたむたいむ
- 10　イレブンフォーユー
- 15　お嬢さんのおしゃべりタウン
- 25　イングリッシュフォーヤング
- 30　ホイホイ勉強術

FM放送
☆印はステレオ

- 6・00☆夕べの広場＜ディスクジョッキー＞
- 7・15☆サウンド・オブ・ポップス＜演奏アルバム＞　ブラック・ウィドウ　フラミンゴ　ジョーズ　バイア　ターニング・ポイント　マクンバ㊨
- 8・05☆FMコンサート＜クラシック　リクエスト＞～ハイドンとブルックナー～交響曲　第26番ニ短調『ラメンタツィオ』ハイドン作曲　ピアノ協奏曲　第11番ニ長調　ハイドン作曲
- 10・20　芸術展望『続　尺八とフルート』～邦楽器の国際性をめぐって～作曲家・小倉朗　別宮貞雄　広瀬量平
- 11・05　夜のしらべ　変わってしまった君　君のそばで　わかっておくれすでに…　愛しておくれ　立木　君に首ったけ　ルシール
- 35　朗読『日本怪異物語集』

東京⑫チャンネル

- 6・00　おはなしたまてばこ
- 15　とうきょう手帳
- 20　探偵スカット
- 26　キッド・ボックス
- 41　セレクトコーナー
- 45　マンガのくに
- 7・15　バーバ・パパ
- 23　ピンクパンサー
- 30　快傑ズバット
- 8・00　ビックリ大集合「UFO特集!!」
- 9・00　絶唱／心の演歌「美空ひばり日本の母を歌う」
- 10・00　人に歴史あり
- 30　愛のこだま
- 11・10　関東プロゴルフセンズ選手権

フジテレビ

- 6・00　科学忍者隊ガッチャマン「炎の決死圏」
- 30　FNN㊨
- 7・00　ドカベン
- 30　クイズ・グランプリ
- 45　スター千一夜
- 8・00　銭形平次「吉凶うらおもて」大川橋蔵　香山美子　林家珍平　高津住男　左右田一平㊨
- 9・00　「女の顔」十朱幸代　山本学　高橋昌也　宝生あや子　岡本信人㊨
- 10・00　相性診断／あなたと私はピッタンコン
- 11・00　FNN㊨
- 15　プロ野球㊨
- 55　コンバット

TBSテレビ

- 6・00　テレポートTBS
- 30　㊨コープ
- 7・00　びっくらドン／「露異の夫人間／びっくら劇場・舌噛みキッス」
- 30　ナイター「中日―巨人」＝中止の時＝7：30歌え／はるみ・裕美・宏美8：00新・夜明けの刑事
- 9・00　「ムー」渡辺美佐子　郷ひろみ　樹木希林　清水健太郎　伊東四朗
- 10・00　天北原野「秘密」森繁久弥　山本陽子　北大路欣也　松坂慶子㊨
- 11・00　㊨◇25　スポーツ㊨
- 30　ペイトンプレイス

テレビ朝日

- 6・00　がんばれ!!ロボコン「ゲバリキュン!!どうかおいらを追い出して」
- 30　㊨レーダー
- 7・00　ザ・スーパーカー「池沢さとしの世界と〝サーキットの狼〟」
- 30　水曜スペシャル
- 9・00　欽ちゃんのどこまでやるの／　ゲスト＝片平なぎさ
- 54　世界あの店この店
- 10・00　特捜最前線『目撃・ある人妻の証言』二谷英明　藤岡弘㊨
- 11・10　大相撲ダイジェスト

日本テレビ

- 6・00　奥さまは魔女『いたずらおじさん変身す』
- 30　ジャスト㊨
- 7・00　新・底ぬけ脱線ゲーム『ガマン大会』すうとるぴ　森田日記㊨
- 30　特ダネ登場?!▽新聞紙で美女のビキニ水着▽公開!!恐怖の女必殺剣
- 8・00　気まぐれ天使『ああ、結婚逃走曲』石立鉄男　酒井和歌子㊨
- 54　㊨スポット
- 9・00　水曜ロードショー『世にも怪奇な物語』アラン・ドロン　ブリジット・バルドー㊨
- 11・15　11PM

新鮮な花と緑をご家庭に
"調製"祝花　御仏花　花束　生花材料一般
お気軽にご相談下さい
（四倉）飯塚生花店
☎32－4550
いわき市四倉町西二丁目13の11

おすきな季節料理
峠
平・新田町
電㊥4434

●当店わきの…●24時間営業
『乾電池自動販売機』
をご利用ください（単1・単2・単3）
☆いわき信販加盟店　木田電気商会
平・銀座通りかど　☎74－4008

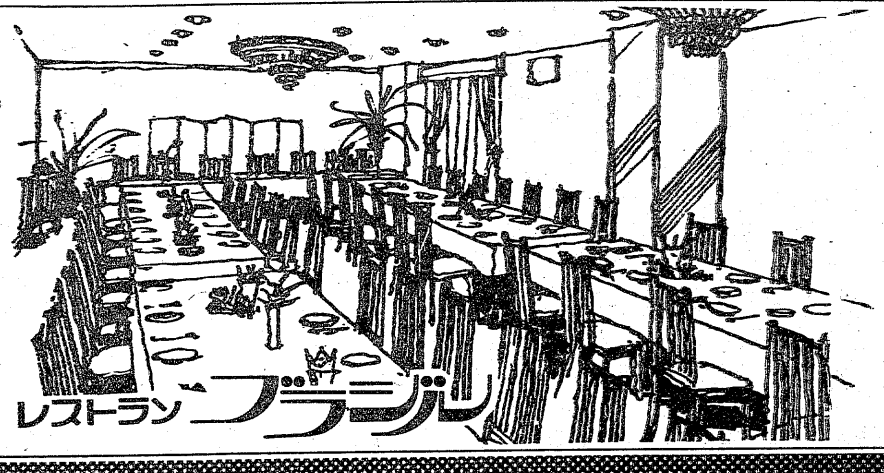

楽しいお食事とご宴会は洋食で
◇ユッタリとしたゴージャスなふんいきのグリルでフランス料理を手ごろなお値段でサービスしております
◇ご宴会のプランは洋食で……
4人様から70人様まで大小5つのお部屋を用意してございます
お気軽にご相談下さいませ
◇ご好評ランチタイムAM11：00～PM2：00まで¥450　毎日日替わりです
◇無料駐車券進呈…お車でお食事のときは隣の田町駐車場をご利用下さいませ
RESTAURANT BRASIL
営業時間 AM11：00 PM8：00
いわき市平・田町・並木通り／いわき民報ビル2F☎(74)2990

○…あすへの記録…○

マラソンと心臓

～NHK・夜10・15～

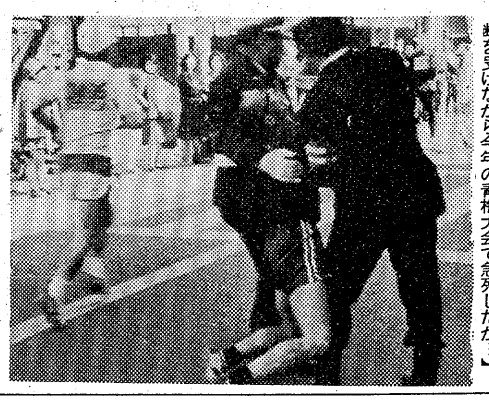

【十年のベテラン・ランナーが〝異常なし〟の診断を受けながら今年の青梅大会で急死したが…】

ことしの二月に行われた青梅マラソンで、また一人のランナーが急死した。ゴールを目前にして心臓マヒで倒れたのである。

マラソン歴十年を超えるこのベテラン・ランナーの死は、一億総ランニング時代といわれるマラソン・ブームの中で、さまざまな問題を投げかけた。

どこのマラソン大会でも、四十歳以上の参加者は、必ず診断書をださなければならない。

亡くなられた五十二歳の男性の申し込み用紙にも〝異常なし〟の診断書が添えられていた。

しかし、なぜ異常なしの、しかも十年も走りつづけたランナーが、突然心臓発作で倒れたのか。その原因を探ることによって、ランナーの健康管理を、より徹底させることができるのではないか。

番組では、亡くなられた佐藤さんの一カ月前の健康診断時の心電図や糖プラス4、そして血圧一六六～九四のカルテをもとに、心臓マヒの手がかりを追求しながら、知らぬ間に進んでいる動脈硬化の実態や、それを見きわめる走行中のクリニックの必要性を訴える。

法の周辺〈海外取材番組〉

NHK・夜7・30

離婚

ロンドンの住宅街の片隅に古びたアパートがある。実はこれがウイメンズエイドといわれる、暴力亭主から逃れた妻たちの秘密の収容所である。英国の法律では五年別居していると離婚できるが、それを待てない妻たちで、この現代版かけ込み寺は大入り満員である。

こうした施設は、最近日本で話題になっているが、英国はその元祖ともいえる。日本だけで放送することを条件に撮影を許され、収容された妻と子の生活や、離婚相談を取材したフィルムを中心に伝える。また、離婚が激増しているアメリカの状況も含めて、自分自身が離婚に直面している人々の赤裸々な声を中心に、今までの法では律し切れなくなっている。現代の夫婦関係の亀裂と、それを乗り越えようとする人々の姿を描いていく。

みもの

水曜劇場

ムー

福島　夜9・00

毎年、小春（渡辺美佐子）の里から届いていた山椒の実がまだ送られて来ない。うららおばあさん（南美江）は、嫁の小春を〝長いこと里帰りさせてないから送って来ないのかねェ〟と皮肉をいう。安男（伊東四朗）は、そういういい方は小春を困らせるだけだと、うららをたしなめるが、山椒の実にかこつけた嫁いびりはつづく。

うららは、いいたいだけいって、自分の部屋にサッサと引っ込んでしまった。あまり気にするなよと、夫の安男がいってくれたものの、当の小春は気が重い。

拓郎（郷ひろみ）は予備校の帰りに〝注文の足袋をお客に届けて欲しい〟と小春から頼まれた。届け先がマンションに一人住まいの千代丸姐さん（鮎川いづみ）と聞いて、いつも配達をいやがる拓郎も思わずニッコリ。ヒゲを剃るやら、着て行くものをあれこれと物色するやらソワソワ。

【うららおばあちゃんは今日も元気いっぱいちょっぴり嫁いびりするが…】

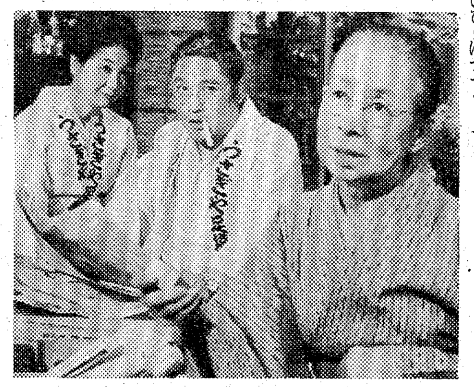

特ダネ登場!!

福島中央・夜7・30

新聞紙で美女のビキニ水着公開!!

恐怖の女必殺剣

わずか二年の修業で名取の免状を取った小唄の天才少女、神戸市の永田優貴さん（15歳）。すでにレパートリーも30曲。

新聞紙の水着を、今年の海水着ファッションショーに発表した、東京渋谷区の今年二十歳の遠藤都さん。

一瞬の間に太い青竹を三段切りにしてしまう居合道の達人、東京港区の深谷輝昭さん（31歳）。

歌のゲストは、森昌子。

【新聞紙でつくった水着】

大江戸捜査網

福島・夜11・50

連続放火魔の謎

町火消し、深川南組の政五郎（下川辰平）が何者かに殺された。

南組の若い者は、下手人は、南組の縄張りをねらう唐犬八兵衛（長谷川弘）一味の仕業とにらみ、いきりたった。だが、政五郎の娘・おたき（伊藤めぐみ）は、跡目を継ぐことをちゅうちょしていた。それというのも勘当中の兄・卯三郎（沖田駿一）がいたからである。卯三郎は、いま、唐犬一味にわらじをぬいでいた。

隠密同心の伝法寺隼人（里見浩太朗）井坂十蔵（瑳川哲朗）玉竜（土田早苗）風（志穂美悦子）も探索に乗り出した。

そんなある日、南組の持ち場で火事が発生した。だが、南組が現場にかけつけた時、既に旗本・山名主膳（中村竜三郎）の定火消しがまといを立てていた。

山名主膳が何か企らんでいる。隠密同心は、山名家の周辺を徹底的に洗った。その結果、山名家に、唐犬一味が出入りしていることが判明した。

そんなある日、唐犬と山名主膳打結託し、南組の持ち場でつけ火をしようと計っているのを聞いた料亭・松葉屋の女将・おきち（二本柳俊衣）は、これを、南組のおたきに知らせた。

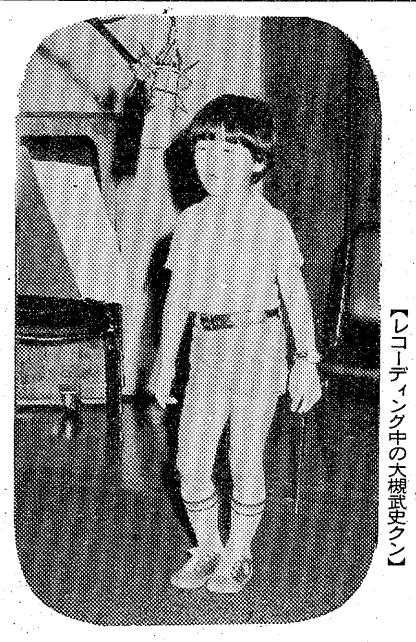

【レコーディング中の大槻武史クン】

「この世の花」に出演している

大槻武史クンがレコーディング

（日本テレビ提供）

「むかしの国へ行きたいな」「電話ってどうなってんの」

五歳の新人歌手誕生

「この世の花」（福島中央・木曜・夜9・00～9・54）で、ヒロイン・香山美子の子供役で可愛いいと、人気上昇中の五歳の大槻武史クンが、歌手の仲間入りをする。

この番組のタイトルバックで、島倉千代子の「この世の花」を歌っているのが認められたものだが、武史クンは歌が大好きなうえに、うまい。レパートリーもテレビ・アニメの主題歌から歌謡曲まで、とくに新ご三家の西城秀樹、野口五郎、郷ひろみの歌がお気に入りだ。

そんな武史クンに、「この世の花」の荻野慶人ディレクターが作詞、音楽担当の青山八郎氏が作曲してプレゼント。それを武史クンがレコーディングすることになった。

オトギ話のカメやスズメに子供の夢を語りかけた「むかしの国へ行きたいな」と、電話ってどうなってんの」の二曲。

隠密同心の伝法寺隼人（里見浩太朗）井坂十蔵（瑳川哲朗）玉竜

カラオケをカセットテープに入れてもらって、「家では十回ぐらい練習したかな」という武史クン、歌詞は全部覚えてのスタジオ入り。あまりうま過ぎて、むしろ子供らしさをだすのに、ディレクターはひと苦労。おとなの気のつかいようをよそに、本人はのびのびと歌った。ただ、歌謡曲好きの武史クンには、童謡っぽいこの曲には少々で不満のようす。

キングレコードの境ディレクターは、「音程はたしかだし、声もいい。ドラマをやっているから詞の心をつかんでいる。それに、なにより歌っている姿が可愛いいから画になる」とベタぼめ。七歳で「黒ネコのタンゴ」をヒットさせた皆川おさむクンと同じスタジオでの録音。おさむクンにつづくちびっ子歌手が誕生するか。

このレコードは、七月二十一日にキングレコードから発売される。

ききもの

FM・夜7・15

サウンド・オブ・ポップス

・シリリン編曲・指揮のオーケストラによる演奏集をきく。

クラシックのピアニストとしてモーリス・ラヴェルに師事するため、フランスへ渡ったラロ・シフリンは、そこでジャズのとりこになり、ジャズ・ミュージシャンとつき合いを始めるが、アルゼンチンへ戻った彼は、当時、アルゼンチンでは珍しかったジャズ・バンドを結成した。

今夜は、自作の「お尋ね者のテーマ」「真夜中の貴婦人」などを聴く。

◆注　番組が変更になる場合があります。

あにき

岸辺のアルバムのあと番組に

高倉健が主役に今秋からスタート

テレビドラマに出演していない最後の大物スター高倉健が、いよいよブラウン管に登場する。

現在放送中の金曜ドラマ「岸辺のアルバム」（福島・夜10時）のあと番組として、この秋の十月七日からスタートする「あにき」がそれ。倉本聡が高倉健のために、一年間あたためて書きおろした作品で、高倉の役柄は東京下町の〝とび職〟の頭・栄次。

ドラマは女房に先立たれた栄次が、病身の妹を嫁がせるまでの曲折した心情と行動を、栄次の心を乱す若い女性や下町の住人たちとのやりとりの中に、人情豊かに描くもの。高倉の共演者には、妹に大原麗子、若い女性に秋吉久美子、栄次の同級生で小料理屋の女将に倍賞千恵子がふんするほか、田中邦衛、春川ますみ、村瀬幸子、島田正吾という芸達者な顔ぶれ。また、ドラマの〝語りべ〟として、「スパイ作戦」「ダーティ・ハリー」「シンシナティ・キッド」などの映画音楽で知られるアルゼンチン出身のジャズ・マン、ラロ・シフリンが登場する。

トビ職の頭役に

福島テレビの金ドラ

下町人情を描いて評判の漫画家滝田ゆう氏が出演するのも話題のひとつ。録画は七月中旬から開始される。

今回のテレビ出演は、TBSの音楽番組プロデューサー渡辺正文との〝男の約束〟がきっかけ。音楽好きな高倉は、四年前の第二回東京音楽祭の〝サミー・デイビス・ジュニアショー〟を見に来たところを渡辺プロデューサーと知りあい意気投合。二人は、それ以来の付きあいで、「テレビに出るなら渡辺さんの局で」という高倉の希望と、渡辺プロデューサーの熱心なすすめによって実現。

「出演の話はいろいろあったんですが、引っ込み思案なもんでなかなか踏み切れなかった。今回は渡辺さんの熱意、倉本さんへの信頼感、すぐれたスタッフたちばかりなので、思いきってやることにした。四台カメラはまるでかってがわからないが、ともかくやってみなければ……」と控え目な抱負。

♣モーニングティータイム♣
（AM7:30～PM1:00）
●ブレンドコーヒー（厚焼きトースト付）…¥230
●ブレンドコーヒー……¥180
★営業時間★
平　日　AM7：30～PM9：00
日祝日　AM10：00～PM8：00
カフェテラス すぎ木
平・田町（ひかり座前）　☎23－0567

15万まで即融資
奥様・OLの方も歓迎致します
●営業日 月・火・水・木・金
●印鑑
●給料明細
●健康保険証ご持参下さい
トーツー・ローン
平大通り勇屋ビル2F　☎㉓7461

■寿司・天婦羅・うなぎ
◎仕出し料理2,500円より
上・中寿司、鉄火重、ちらしには茶椀むしがつきます
■営業時間　午前11：00～24：00
■第1第3水曜定休　■冷房完備
※遠方でも出前OK　■駐車場完備
寿し源次
平上荒川砂屋戸　☎23－0307

表情ゆたかな街づくりを……
●住みよいふるさとを拓く
宅建免許福（3）第137号
全国開発株式会社
郷ヶ丘第3期造成中
いわき市平字十五町目20－1　☎(0246)㉒1331代

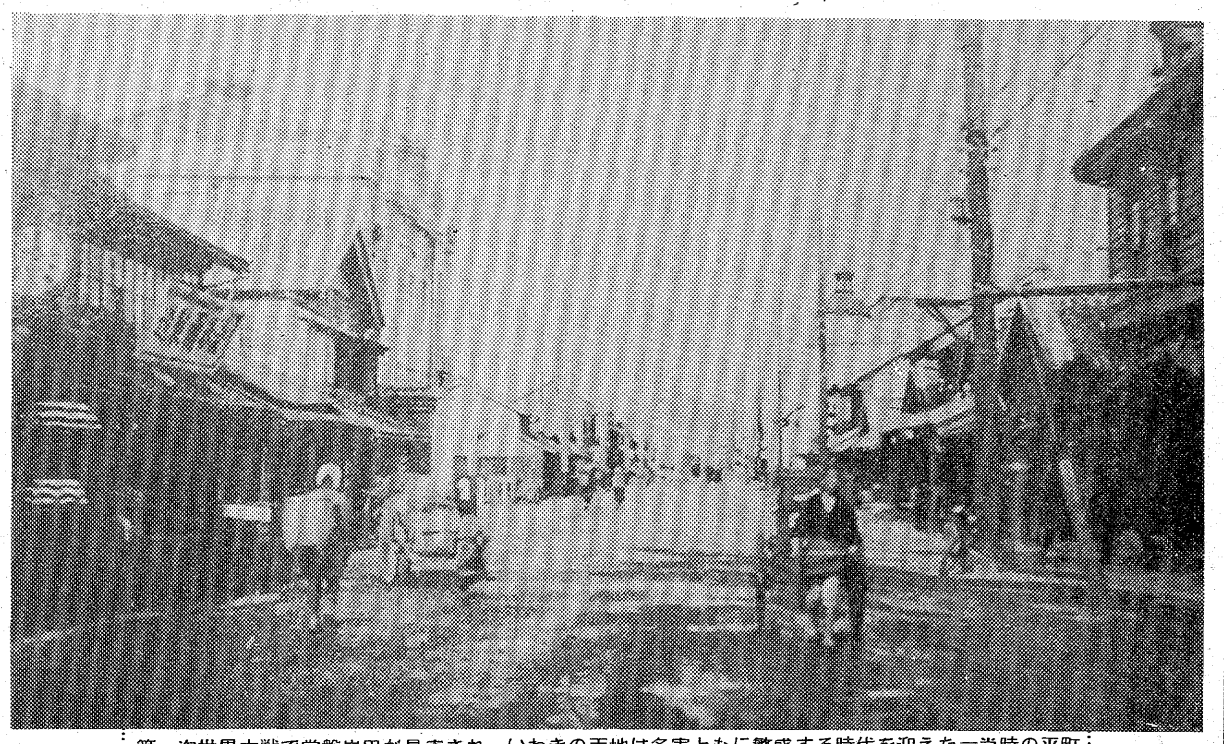

第一次世界大戦で常磐炭田が見直され　いわきの天地は名実ともに繁盛する時代を迎えた＝当時の平町

炭鉱ブーム人を呼ぶ

インフレに商人は満腹

大正時代の平町

第一次世界大戦の棚ボタ景気で、世界の五大強国（米・英・仏・伊・日）となった躍進日本のミニ版として、大正の〝いわき〟は登場する。戦時活況にエネルギー基地として地場産業は湧き立ち、山大尽の大磐ぶるまいが、日夜花柳の巷を圧して踊りあかる。今日商品を仕入れると、明日は三、四倍にはねあがるウルトラインフレ景気に平商人を満腹にした。

大戦の発生した大正三年の常磐炭田の礦区数一三二、礦夫数は一万五千二百四十二人であり、礦夫の平均賃金男子八十二銭が、同八年には採炭夫は五円以上となる。同三年の常磐出炭高は二百三十五万㌧が、八年には三百八十万㌧という大記録を樹立した。しかも米価に比し、大戦時のトン当たりの炭価の値上がり幅は五・五倍強と、騰貴物価の最高位と史上最高値をしめした。トン当たり三十一円六十五銭だから、七千四百二万五千円の巨額の金高を生み出した。米一升が二倍弱値上がりの五十五銭を突破したと、内閣転覆の政変を呼んだ「米騒動」の翌年のことであるが、米騒動も政変も何処ふく風といった世代だ。

大正六年に平～郡山間の平郡線が開通した。水産業界は焼き玉エンジンが登場、動力漁船の大型化から漁港修築へと動き出す。同八年には冷蔵普及のため、県下一の設備を誇った平製氷（資本金三十万円）が誕生、同十年には、待望の平町上水道が歴史的給水をおこない、町は近代的都市化へと一歩前進。

大正初期の平町戸口動態は▽元年＝三〇三七戸・一万六二九〇人で町予算は七万八三四円▽二年＝三〇七二戸・一万七二七七人▽三年＝三二五〇戸・一万八三一七人▽五年＝三四六七戸・一万九七〇七人と五年間に戸数にして四三〇戸、人口にして三四一七人と膨張。同九年の第一回国勢調査には四〇八四戸で人口は二万人を突破し、二万三七人となった。これは独特の炭況ブームに湧く、いわきの魅力が異郷人を呼び寄せた人口流入の引力である。いわき市内の目抜き通りで産を成し、大店舗を構えている商店主には、この時期に移住した人が数多い。現代は明治二代目から三代目若旦那時代とはなった。商店街の様相に栄枯盛衰が偲ばれ「商業興亡史」を描く。

この時代を大正デモクラシーと唱えられていた。藩閥政治から原敬平民宰相の出現をはじめ、ひろく社会・文化の各方面に民主主義傾向に歩み出したが、昭和のファシズムに他愛もなく踏みつぶされたブルジョワ自由主義の徒花にすぎなかった大正っ子の時代である。

（いわき短大地域経済研究所長　斎藤伊知郎）

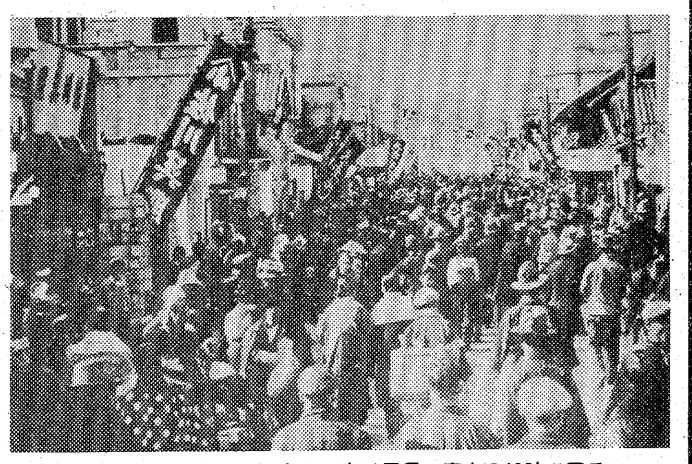

大正後期の平町旧2日市の初売り風景＝夜中の12時を回ると一斉に表戸を開き、鐘を鳴らして元朝参りの町民を呼ぶ

懐無限郷　思い出のアルバム　65

カラベラへの旅

峰丘　⑭

運命的な竹田氏との邂逅（かいこう）

諸問題の教訓受けて…

メキシコへ出発する数カ月前に東京国立近代美術館で、「アメリカの日本作家展」が開催された。内容は、アメリカ大陸の各地で活躍している日本人と日系の美術家の展覧会で、私は特に日本国籍を持たない日系二世、三世の仕事における「環境と血」が、どんな美を創造するのだろうかと興味深く会場を回った。

明治以来の西欧尊重と日本伝統の順守というものから自由に解放されて、若い作家達が自己の道を求め出したのは戦後からだと思う。世界の美術の中心が、パリからニューヨークへ移行するにしたがい、多くの美術家がアメリカへ進出して行った。

伝統の拘束のない自由と、豊富な経済力を背景にした国際都市ニューヨークは、抽象表現主義、ポップアート、オップアート、キネティクアート、ハードエッジ、スーパー・リアリズムと、次々と新しい美術を打ち出し、その影響は津波のように日本に上陸した。

展覧会には、猪熊弦一郎、岡田謙三、靉嘔、池田満寿夫らの作品があったが、メキシコから出品した竹田鎮三郎の絵が印象的だった。「イグアナの国」と題して、メキシコインディオを愛情いっぱい描いてあり、感動的だった。

メキシコへ行ったら、いつかこの「革命児サパタ」のような髭（ひげ）をたくわえた作家に会えるかも知れないと思っていたが、偶然にも一カ月ぐらいで邂逅（かいこう）出来たことは、私にとって運命的ですらあった。なぜなら、その後のメキシコで竹田鎮三郎氏は、私に一人の画家として、人間として多くの問題を提起してくれ、いろんなことを教えてくれたのである。彼はかつての北川民次と同じく、今年でメキシコ滞留十四年を迎えた。

同じく出品していた日系混血のルイル・ニシザワ氏は、後に学ぶサン・カルロス美大（メキシコ大学造型学部）で、先生として親切にしていただいた。

多くの日本人美術家が、この「新世界」のアメリカ大陸の空の下で、異質文化の中で、異邦人の中で、頭をたれたり、肩をいからしたり、うっとりしたりしながら、美術と生活に取り組んでいたのである。（筆者＝みね・おか　川崎市多摩区高石一二〇ノ四・柿原荘内）

竹田鎮三郎の「この地上に生きるもの」　リトグラフで今年　文化庁が買い上げた

寝具専門
ふとんのスズキ
いわき市平・新川町　TEL・74－2422
（貸ふとん部　多量の貸ふとんを用意してあります）

秘密厳守
三侑商事
金融、損害保険
不動産のご相談
にどうぞ
いわき市平字十五町目五ノ三野崎ビル三階　電㉔八四四八

きもの帯
三井呉服店
平・三町目　電二三－〇一二三代

・配達敏速・
牛豚肉問屋
合資会社　伊東牛肉店
本店／平・六町目　電㉓8020
平・駅前　電㉔3180
支店／平・大通り　電㉓8030
電㉔8314

ご相談　ご希望の方は当店へ　どうぞ!!
痛みの病気は治る
ベストセラー
大坪　彰著　600円
自然主義総合療法とは？ミラクルコーケンとは？著者自らの体験と豊富な全快實証をもとに全ての痛みの病気に向える画期的な書です。
●リウマチ●神経痛●腰痛●関節痛●椎間板ヘルニア●ギックリ腰●五十肩●むちうち症●三叉神経痛●頭痛など
婦人生活社
（なお、本書ご希望の方は市内有名書店又は当薬局店にもございます）
ミラクルコーケン　取扱い特約店
ダイオーシステム会員
漢方相談　さこう薬舗
中ノ作市場前　☎55－7411

新築・増改築のご相談に応じます
☞各種長期融資の申請手続きはいっさい当方で代行致します☜
★電話頂ければ担当員が早速おうかがい致します
土木建築　建設業県知事許可（般－51）第7537号
設計施工　設計事務所登録
県知事（107）第2133号
株式会社　美建社
代表取締役　猪狩昭秋
いわき市平字杉平22　TEL.22－3351（代）

登録商標
みけし洗
書家　篠田桃紅先生書
全日本みけし洗福島研精会会員
高級和服丸洗い・しみぬき専門店
中里ドライクリーニング
小名浜・鳥居北68－1　電92－3966

HOTEL IWAKI
いわき
全館冷暖房バストイレ付
駐車場完備　☎㉑4433代
屋上ビアガーデン
7月15日㈮
オープン
生ビール
総合衣料卸
箱崎商事　株式会社
いわき市平字白銀町14　☎㉓2813代

暮らしと健康

増える子供の成人病

夏やせという言葉があるが、最近の子供に限っては無関係のようだ。それほどに肥満児が多い。そして、現代っ子に心配なのが〝成人病〟――。もともと、成人にとって重要な病気だったのが成人病だったのに…。この珍現象はなぜ、生じたのだろうか。

動脈硬化が幼少年期からはじまっているという報告が国際動脈硬化学会で発表されたのは昨年のことだった。そして半年、現在もまだその傾向は続いているという。

いうまでもなく動脈硬化は血管の内壁に脂肪がたまり、動脈の壁が硬化した状態を指す。原因はコレステロールの沈着。脳卒中や心臓病を招くことになる。

ところが、そのコレステロール値について調べたところ、正常値より高い子供が一五%もいたというのだ。まさか、子供が脳卒中や心筋硬塞で倒れることもないだろうが、三十代でバッタリということも考えられなくはない。そして、その遠因が子供時の動脈硬化にあったとしたら…。

アメリカなどでは数年前から子供の動脈硬化の予防に力をそそいでいる。生活様式が欧米化されてきた日本でも当然、考えなければならない問題だろう。

では、なぜ〝子供の成人病〟が増加しはじめたのか。健康コンサルタントのT医博は「食事と運動が原因」だという。

まず食事だが、高脂質、高カロリーの食生活のため、血液中のコレステロール値が高くなっているのだ。肥満児の数が目立つのもその証拠といっていいだろう。

つづく運動不足。運動する場所がない、塾通いなどで運動をする時間がない、など子供を取り巻く社会環境の変化がもたらしたものである。

「食事の内容が〝豊かすぎる〟ようになったためです。せめて、運動を十分すればいいのだけど、これをあまりやらない。こうなっては〝成人病〟になるのも当たり前です」とT医博。

大体、小学校の上級生から中学生は一番運動をしなければならない時期といってもいいだろう。が、慢性的な運動不足なのだ。

そのため、子供の体質にも変化が出てくる。内分泌腺の変化、酵素の活動低下といった具合。これらがますます子供たちに成人病を定着させてしまうという寸法なのだ。

「まず、運動量を増やしてやせさせることです。さいわい、これからは水泳など、運動をする季節。〝夏休みは進学のための勉強を…〟などといわず、思い切って体をきたえさせたいものです。運動の快感を覚えたら、秋になっても、冬でも体を動かすことをやめないでしょうから」と〝勉強よりも運動〟をT医博は強調するのだった。

十分に運動をした上での食生活だが、良質のタン白質、植物性油、ビタミン、ミネラルなどの必要性はいうまでもない。だから、これらは制限してはいけないのである。

注意したいのは糖質や動向性油だ。糖質は米飯、パンなどの主食にジュースその他の甘いものである。これらを減らすことによって、摂取カロリーを制限しようというわけだ。

「いずれにせよ、早期治療の方が効果的。まず肥満追及が肝心です」（T医博）

夏休みは　勉強よりも体を鍛える

幼少年期に動脈硬化

豊かな食事と運動不足が原因

一般に子供の肥満は大人のそれよりも治療がむずかしいとされている。というのは大人の場合は三十億から四十億の体の細胞の一つひとつが大きくなって肥満となるのだが、子供は細胞の数がどんどん増えるからだ。細胞を小さくすることは可能だが、数を減らすことはムリ。それだけに子供の肥満対策はむずかしくなってくる。

さらに、成人病には、ストレスが影響する。大人ばかりでなく、子供もまた現代のストレスの洪水にうめいているのだ。これを排除してやるのも親の責任ではないだろうか。

脳卒中、心臓病、糖尿病、高血圧、胃かいよう――どれをみても大人が気になる〝成人病〟。これらが子供の世界にも侵入してきているのだ。

食事と運動の二点から、なんとか〝子供の成人病〟を追放したいものだ。

まず健康食品の横綱といっていいだろう。なにしろ歴史が古い。遠く古代エジプト時代に、ピラミッドを作るために使役された労働者が体力を補強するためにニンニクを食べたという記録があるぐらいだから。中国はもちろん、日本でも飛鳥時代（7世紀前後）あたりから常用されている。

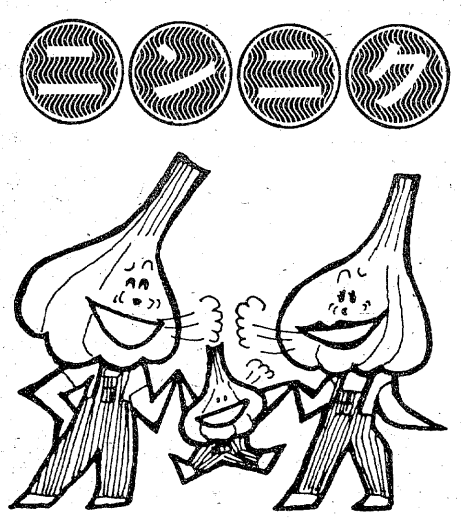

健康食品の横綱

＝食べ過ぎに注意＝

肝臓障害も…

体験的にその効力を認められていたニンニクだが、なにがいいのか、その成分をみると、アリイン、グルタチオン、ビタミンA、ビタミンB²、ビタミンC、ニコチン酸、ゲルマニウムなどとなっており、その秘密はアリインとされている。

このアリイン自体は無臭だが、ニンニクを切ったり、つぶしたりすることで酵素が活性化し、アリインがアリシンにかわる。あの臭気はアリシンのものだ。

そしてアリシンこそがニンニクを健康食品の横綱にしているのである。まず、抗菌、殺菌性がある。つぎに胃や腸を刺激して、胃液や腸液の分泌をよくするし、タン白質と結合して、その消化をたすけ、ビタミンB¹の吸収を促進する働きを持っている。

効力を症状別に列挙すると「疲労回復」「食欲不振」「カゼ」「結核」「冷え症」「不眠症」「寄生虫」「かっけ」「神経痛」「筋肉痛」「動脈硬化」「高血圧」「水虫」といった具合。こうなれば用いないのがソンみたいなものだ。

ただし、条件がある。効果があるということは逆作用も大きいのだ。大体、ニンニクそのものには栄養分がない。だから体力を作り出すことを知っておかなければならない。

心臓病や糖尿病など成人病の人には逆効果のおそれがある。また、空腹時や胃腸の弱い人がニンニクを生でかじると急性胃カタルになるほどだ。さらに多量に常用すると肝臓障害を起こす。

だから多食しない注意が必要だ。「たくさん食べれば…」と考えるのが間違いのもと。一日に生で一片、加熱して二片が限度と心得ておきたい。

毒と薬は紙一重、その典型がニンニクなのである。

健康ライブラリー

日本は世界で屈指の〝育児上手〟の国だった。それがいつの日からか〝育児下手〟になってしまっている。なぜか。著者はこういう。

《文明の急速な進歩や経済成長によって、育児本能がこわされ、集団本能なくなり…》

そこで愛知医大小児科の教授でもある著者は乗り出したのだ。現代にマッチした育児の実際が丁寧に述べられている。

たとえば「零歳育児のチェックポイント」の章では――

《イキイキとした接した方、薄着、水遊び、日光浴、大気浴、赤ちゃん体操など充実した生活が不足すると、脳の働きでいえば、アドレナリン系の物質の分泌が不足した状態となります。ぐず、やる気のない状態の子供たちは体も、自律神経やホルモンの働きが低下し、機能失調になりやすくつくられてしまいます。

その結果、風邪ばかりひいている子、湿疹のあらわれやすい子に育ちます。また熱のけいれん、自家中毒症、夜尿症、ぜんそくなどの、発病の基盤ができてしまうのです》

と述べている。

（潮出版社刊・五八〇円・久徳重盛著）

鹿島街道名物
焼肉定食・焼肉丼
おＩ人様￥500　おＩ人様￥380
貸ビルあります
ドライブ食堂　すずらん
平上荒川鹿島街道福島高専前電㉓９０３３

建築資材販売　①
ヒューム管　Ｕ字溝　土管類
プラスター　せんい壁各種
小野田セメント　白色セメント
アスファルト　フェルト　ルーフィング類
衛生陶器・付属金具
その他建材のご用命は
OSK 思川産業株式会社
いわき市平塩字塩向10　電㉔4117代

普通特殊専門販売
浜通り唯一の修理工場
石城計量社
いわき市平谷川瀬字三十九町
TEL・21－4663代

６月12日紅小路から移転　新装開店いたしました　変わらぬご愛顧をお願い申し上げます
５つの小部屋もございます　ご家族でのご会食をお待ちいたします
いわきの味
すし・天ぷら　江戸川
平字三町目（ファミリープラザ地下）　☎23－2727

一日一日　確かに近づいてくるしあわせ
大ホールは180名様
中ホールは100名様
日本間は　80名様
❖挙式から記念写真　ご披露宴まで
ただ今秋のご予約承り中
総合結婚式場
内郷会館
いわき市内郷駅前　☎26－3161代

おまかせください！
（店装ローン制度もございます）
店舗企画・設計・施工
ヨシムラ店装
（吉村ガラス商工・インテリア　クリエィティブ）
いわき市平字堂の前15－1ＴＥＬ0246(74)2689(23)9463

十八日から「うな重」始めます
●うしの日予約承ります●出前敏速
江戸前　栄寿し
いわき市平字三倉五五（駐車場有り）
☎二二三－三〇六六　二二三－二九一七

よき日を待つあなたに…
清潔な瀬戸の花嫁衣裳
毎月千円の掛金でいわき冠婚葬祭互助会をご利用下さい。TEL・26－四一三一
瀬戸商会
いわき市内郷御厩町久世原101
内郷店　電㉖2009　平駅前店　電㉓8026
植田店　電（02466）③7510

家庭菜園・苗床・花作り・庭園造りに
特殊肥料　グリーン堆肥
製造元　常磐坑木株式会社　林産加工場
いわき市内郷高野町広置一　電㉖〇四七四

生命燃え尽きるまで

手記の左（上）

平・北白土　柴田　祐定

『この左手書きの一文を、私の四十三年間の多くの教え子達に、一人の人間の生き方として、書き残すものである』

私は、昭和四十八年三月、満六十八歳で磐城二高を退職し、四十三年間の教師生活に終止符をうった時

今ゆのち老い身に二度の火をともし

燃え尽きんまでわが道を往かん

と詠んで、これからの残り少ない人生を、宗教家として世のため少しでもお役に立てたいと決意し、布教に専念してきたのである。そして六十九歳の時京都に行って試験を受け浄土宗総本山である知恩院の常任布教師となり、毎年数回、四日間ずつ布教実演に行っていた。また、昭和五十年よりは県で唯一人の浄土宗指定布教師に任命され、他県に布教にでかけていた。

私は、この生命がいつ、どんな形で燃え尽きるのか、といつも考えていた。所が一度に燃え尽きないで、身障者として何年か生きることを考えさせる道を与えられたのである。

それは、昨年『十月十四日から四日間、岩手県に行って布教せよ』との御門主（ごもんす）様からの命を受け、岩手県の二戸市と二戸町に行ったのである。十月十四日早朝、急行列車で平駅を出発し、午後六時ごろ北福岡駅、すなわち二戸市についた。雨の中を宵闇せまるころ布教するお寺に行き長旅のつかれをいやすひまもなく、七時半ごろから約百名程の善男善女に、約二時間のお説教をした。十日入院したのでしたが、夕刻べ

布教後、右半身不随に

死を前に人の弱さを悟る

『善を修めることをすすめ、阿弥陀如来のお救い下さる慈恩にこたえることを目的とする法要』であります。この法要のおこりは、明宗の寺院だけに特に許された行事となって今日に至ったのであります。要は、十日十夜、身も心も浄（きよ）めて、念仏修行に励むのであります。

私は、その法要の行うお寺をまわってのお説教に参ったので、毎晩八時から一時半程お説教し、十八日夜帰宅しました。そして翌々日の二十日夜発病し、翌十月二十一日入院したのでしたが、夕刻ベッドに横になったところ右半身不随となり、言語も不明瞭となってしまいました。病名は脳血塞ということでした。実に思いもよらない病気でした。でも布教先でなく帰宅してから発病したということは有り難いことでした。

私は『いよいよ生命の火が燃え尽きる時がきたのだ』と、覚悟した。前々日まで布教し、死に直面した時、やり残したことや、死のおそろしさやその他もろもろの事に気がもめ、いざとなると、悟りの境地などとは程遠いということがわかった。人間とは実に弱いものである。だがこのわかったことが一つの悟りかも知れない。

数日たって『今は死なないのだ』ということがわかったので、まず夜法要におけるお説教である。『応四年に後土御門天皇の勅命によりお十夜法要』というのは、無量寿経（むりょうじゅきょう）に、『これ、この世で善を修めること十日十夜なれば諸仏の国土において、善をなすこと、千年なるに勝る』、と あるのに基づいて行われる法要で、以後毎年、光明寺で十夜法要を行うことが許され、それが浄土宗の寺院だけに特に許された行事となって今日に至ったのであります。要は、十日十夜、身も心も浄（きよ）めて、念仏修行に励むのであります。

私は、その法要の行うお寺をまわってのお説教に参ったので、毎晩八時から一時半程お説教し、十八日夜帰宅しました。そして翌々日の二十日夜発病し、翌十月二十一日入院したのでしたが、夕刻ベッドに横になったところ右半身不随となり、言語も不明瞭となってしまいました。病名は脳血塞ということでした。実に思いもよらない病気でした。でも布教先でなく帰宅してから発病したということは有り難いことでした。

私は『いよいよ生命の火が燃え尽きる時がきたのだ』と、覚悟した。前々日まで布教し、死に直面した時、やり残したことや、死のおそろしさやその他もろもろの事に気がもめ、いざとなると、悟りの境地などとは程遠いということがわかった。人間とは実に弱いものである。だがこのわかったことが一つの悟りかも知れない。

数日たって『今は死なないのだ』ということがわかったので、まず言語訓練をした。阿部ミドリという若い先生が、週三回、病室において下さって訓練してくれたので、何とか不完全ながら話すことが出来るようになった。考えてみると、私が盲聾学校長時代にろう生に言語訓練をしたようなことを、自分がやってもらったわけである。

（宝国寺・住職）

＝つづく＝

カット・森谷　秀雄

川柳　たいら

四月句会

席題「気」　互選

三点句

よくも気がつくとて親がほめられる　加藤　香風

気持ちよくわかってくれた酒の味　柳沢やなぎ

いつまでも後姿で気をもたせ

あの事の電話があって気が晴れた　国井　果笑

美人ではないが気持のいい娘

四点句

気がねなく嫁と語りてぬくもれる　藁谷　フサ

気を合せ喜ず人生味深し　馬目　一白

そんな気もないのに話だけ凄い

五点句

嫁取ってからは本気で農と組み　滝沢　夢狂

気まぐれの陽気に桜狂い咲き　国井　果笑

一寸の虫が闘う意気を見せ　馬目　一白

お気軽にどうぞと微妙な眼でおくり　高野六七八

気丈夫な母も嫁す娘に涙見せ　酒井智恵子

気まぐれが予定をかえる途中下車　国井　果笑

八点句

若松しげる

宿題「賑やか」　加藤　香風選

あの時の気持素直な日記帳

家中を賑やかにして孫帰る　柳沢やなぎ

花嫁が飾るホームのにぎやかさ　藁谷　フサ

にぎやかな友あけすけな人間味　若松しげる

夢と欲賭けパチンコの音が冴え

雑踏の中を歩いている孤独

人恋し故郷の祭りに帰ろかな　馬目　一白

九十八才賑やかな通夜となる

若人のかつぐ御輿の賑やかさ　酒井智恵子

賑やかな夕飯も遠い過去となり　柳沢やなぎ

賑やかさミセス同志のクラス会　国井　果笑

◇特選

にぎやかな道化師ころまで見せず　若松しげる

にぎやかな町には住めぬ過疎の母　滝沢　夢狂

【評】雑踏の中を歩いている孤独（一白）原句は「雑踏の中を孤独が歩いている」であった。内容もいいし、七五と整っているが、下五の「歩いてる」を本当は「歩いている」というべきをムリに一字抜いて四文字にしたために下五が軽くなった。下五を重い言葉でしめくくるといい。

今回は準特選がなくて特選が二句となった。特選は一句ということになっていたのだが、ムリに良い句を落とす必要はないと思って二句共特選にした。

にぎやかな道化師ころまで見せず（しげる）

道化師という職業の表情と心とはうらはらに複雑さが良く表現されている。温かい同情の目で見た作品である。

にぎやかな町には住めぬ過疎の母（夢狂）

「にぎやかな町には住めぬ」この「住めぬ」が断定である。「住めないだろう」ではない。「住めぬ」とハッキリ断ってある。断定の言葉は、うっかり使うと共感性を減殺するが、ツボにはまるとより効果的となる。この句は成功している。ただ、「過疎の母」の過疎が今では川柳の常用語になってしまったので、何か一工夫して欲しい気がする。全体的に句のレベルが向上して来ている。頼もしいことである。

宿題「変更」　高野六七八選

変更にテルテル坊主の数が増え　酒井智恵子

変更に出した晴着も一寸待ち

変更を余儀なくさせたストうらみ　柳沢やなぎ

また延びた雨の一日もて余し

句会日が変更されど顔並ぶ　滝沢　夢狂

変更を重ねてやっと句が生まれ

スト変更労使ひとまず歩みより　若松しげる

二級酒に変える潮時を見る幹事

矢面を避けて進路を取る不感　馬目　一白

二百カイリ泳ぎ変れよ鮭と鱈　藁谷　フサ

◇準特選

幾度か軌道修正五十年　国井　果笑

楽しみが一と足先きにまた延びた　柳沢やなぎ

◇特　選

変更の通知すまなく綴るペン

軸　若松しげる

会場さがしあぐねて時間切れ　高野六七八

【評】入選句全部が実力伯仲で、順位を付けるのに仲々骨が折れましたが、結局石の通りになりました。果笑さんの着想良かったと思います。やなぎさんの変更で困った句の中で、この句はうまく楽しみにつくりました。最後のしげるさんの句は中段から下で句が生きました。着想、表現ともにすぐれています。

選者

ポンコツ車高価買い入れ
●ご一報次第　引き取り参上

各種中古自動車部品販売
鈴木商会
☎23—1416（代）　58—2535

寝台車と車いすの専用タクシー　(56)6356
■車椅子専用自動車「しらゆり号」■泉駅前／泉タクシー福祉観光事業部

総合看板のご用命は……
総合看板　イワキエ芸
小名浜花畑町16の1　電(92)5350

スピード写真
カラープリント
タカツ写真店
いわき市平字大町31
TEL・23—2750

内科
消化器科
循環器科
今内科医院
医師　今　憲二
医師　今　エキ
平字新川町10　TEL・(74)6412

長谷川整形外科医院
日曜 祝日も午前中診療
〔入院随時〕　駐車場あり
院長　長谷川　国男
平・五色町78〔平大橋近く〕☎74—5691

内科　循環器科
小児科　消化器科　物療科
（診療時間）午前9時～午後7時
（入院施設あり）
浜通り診療所
いわき市小名浜字上明神町5
電話五四—三四四八
夜間五四—三六四八

内科　胃腸科　循環器科　呼吸器科
長橋内科
入院設備あります
院長　長瀬　克慶
四倉町上仁井田字北姥田　電(32)3—25

外科
胃腸科
泌尿器科
内科
小児科
山田胃腸科泌尿器科外科医院
院長　山田　均
副院長　山田　静
いわき市平字下川原
市内バス五色町下車
電(74)三〇八三

内科・胃腸科
遠藤医院
入院応需
院長　遠藤　英一
いわき市平字長橋町51　電(22)二七七
（長橋町バス停前）

産婦人科
中田医院
優生保護法指定医
●入院に応じます
女医　中田　幸子
いわき市平字材木町　電(74)三〇九七

★内科
★皮膚科
★放射線科
蓮沼医院
院長　蓮沼清夫
いわき市平字尼子町二ノ一九（専売公社前）　電(74)五五二六

佐藤産婦人科医院
入院応需
院長　佐藤　稔
（いわき市小大郎町NHKうら）電(21)二七二五

いわき川

座談会（その4）

頭が痛い乱開発

川砂利や山石が…

川底の礫が泥に変身？

司会　平地の川はどの川を見ても、あちこちに堆積物が多いようですが……。新川などでは河床の掘削もやりましたからね。

柳沢　夏井川なんか見ても中州が多くなった感じがしますね。

和田　砂利なら絶えず流れているが、泥ですと、何かひっかかるものがあるとそこへたまってしまい、草や木が生えて来る。

古内　水が田んぼや、生活用水に取られてしまい、流れる水の絶体量が少ないからではないでしょうか。

柳沢　まるで島みたいになっていますからね。

佐藤　夏井地区で調べた夏井川の流量調査によると、最少が六月なんです。ところが小名浜測候所の調査では、降雨量が一番多いのが十月の百八十七㎜、九月の百七十三㎜、六月百七十二㎜と、六月も降雨量が多い月なのに流量が少ないというのは、人々が川の水を水田などへ引いて灌漑用水として利用しているからだとしか考えられないわけです。

松本　事実、関場の堰と愛谷の堰で完全に遮断して、小川江筋や愛谷江筋に流して農業用水に利用していますしね。

松本　かつては礫になっていた川底が泥になってしまったということは、人間の力によってそうさせてしまったといっても過言ではないと思う。

大塚　五月には河川の大堰張りというのが昔からあるようですが現在もなお、慣行として残っているのは、大きな川石を積んでこもを張り、それでもなお水が下へ流れるような場合は芝を張るという原始的な方法を、今も各河川の堰守の命令一下で、川下の人達も上がって来て作業をするという現況のようです。

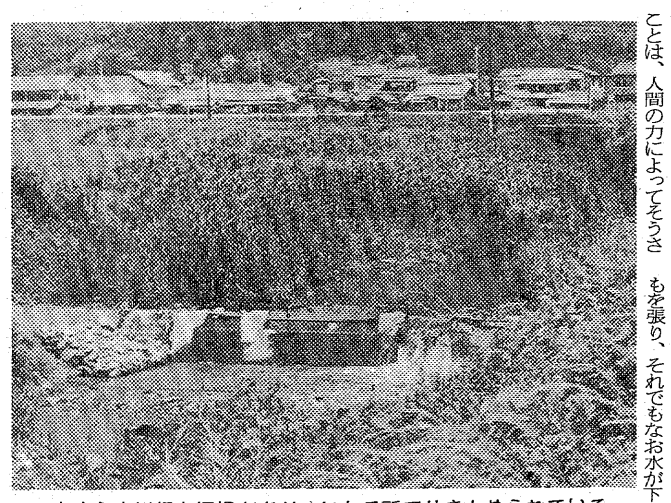

小さな小川にも堰堤があり　いたる所でせきとめられている

和田　六月が過ぎて田植えがすんでしまうと、田に引く水はそれほど必要ではないんですが、田植え前の田んぼは乾燥し切っているため、大変な量の水が必要なんです。

司会　川砂利を採集したり、山を削ったりするには許可が必要なんでしょうが、茨城県の鹿島港建設には、小川方面から山石が掘り出され専用船で小名港からだいぶ積み出されているようです。建設はケーソンを沈下しさらにその上に捨て石を並べるために、相当量の石が必要だったと思う。そういえば茨城県は余り山がないし……。それも地元の産業開発などに使うんならいざ知らず、他県のために使うのはどうかと思いますね。

佐藤　大熊にある原子力発電所の築港の時も、富岡川の阿武隈山地に突っ込んだV字型のところから、膨大な花崗岩を選び出して捨て石にしているんです。そして常磐線のところには、デラックスな永久橋を架設したりして……。

柳沢　乱開発は自然災害を呼び起こしやすいことを考えて、関係者一同がいわきのために需要と供給をさらに自然の調和を図るなら別だが、何でもかんでも〝掘り出せ、掘り出せ〟では困るんですよ。

松本　小川町田頭地区の山は、東側から見るとだいぶ変わってしまって……。

古内　二山ぐらいなくなってしまいましたね。

司会　東京紙が一時問題にしたことがありますが、富士山の非常に風景がいい伊豆の西海岸から見えるところが半分なくなってしまい、数年後にはなくなってしまうだろうと記事が出ていましたね（笑声）。地図は書き換えられるんですか？

佐藤　書き換えられると思います。削られた地形に。

和田　高野の街道を行くと、湯の岳の美しい山並が見られたものですが、今ではあちこちが虫食い状態になり、美しい景観はなくなってしまいましたね。

柳沢　この間古内先生と石森山へ行って来たんですが、ガケを削ったところに地層が出ている。そこをグリーンカラーでカモフラージュしている個所があるんですね。夏の間は調和がとれていいかも知れないが、冬はどうなりますか？（笑声）アンバランスなものになってしまう。ですから地層とか地形にマッチした植物帯を考えるべきだと思うんです。これなぞは専門家の意見に耳を傾けるべきだと思いますが。

古内　削った斜面にウィーピングラブグラスとか牧草を張り付けるわけなんですが、あれはアフリカの草なんです。〝なぜアフリカの草を持って来なければならんのか〟というと、日本には苗木もなく芝も養殖していないからなんです。日本の場合ですと、シバ、ススキなどを張り付けた方がよいのですが、苗や種がなくて張り付けられない。需要ばかり多く供給できない悩みが出て来て、今ごろになってその事に気付いたんです。例えば北側の斜面にウィーピングラブグラスを植えたとしても、半年も持てばいいですよ。光が当たらないから崩れてしまいます。そういう場所には、それに合った植物とか方法があるもので、クズなんかをはわせておくのも一つの方法でしょう。またクズを植え付け、その間にススキの種を張り付けるとかすれば、ある程度伸びると思います。

松本　カットする時に、カットの角度が余り急過ぎる。冬はしみてザラザラ落ちるし、乾燥して風が吹くと落ちる。折角夏に根が張っても、春行ってみると落ちているし、またやり直しということになる。だからカットの角度を四十五度以下にするとか、もっと緩やかにするといった根本的なことをやっていけば、松だって生えると思うんです。何度も同じことをやっていないで、もっと根本的な施策こそ必要じゃないんでしょうか？

出席者

日本地学教育学会理事（地質）柳沢　一郎
日本地理学会会員（地理）佐藤　勇児
日本考古学協会会員（考古）松本　友之
日本民具学会会員（歴史）大塚　一二
いわき市文化財調査委員（生物）古内　栄一
日本民俗学会会員（民俗）和田　文夫
司会　いわき民報社編集局長　伊藤敬一郎
（順不同・敬称略）
（題字）佐々木折柴

小川江と勘兵衛

㊤

松本友之

小川江筋は、愛谷江筋と並んでいわき市に掘削された用水堀の一つで、小川町関場地内の夏井川に堰を設けて取水し、四倉町までの延べ約三十㌔におよぶ農業用水路である。

江戸時代の初期に内藤藩政の政策の一端として新田開発があった。それに伴う水利の拡張は、藩財政に寄与することの大きい、水稲の増収を計るためには必要かくべからざる土木工事であったことはいうまでもない。さらに藩の増収を目的として開発されたのが、小川江筋の大きな必然性で、今日まで約三百年の間、夏井川北岸一帯の水田に豊富なかんがい用水を供給して、一日も休むことはない。冬期は防火用水として、また、一昨年からは、堰の下流約十㌔のかる三島橋が、川前方面に通ずる県道と十字路で交差する。橋の上手に堰が見える。堰といっても、近代的なダムではないので、気づかずに通る人は多いであろう。特に夏は夏草とヨシが、川床一ぱいに繁茂して、なお一層のことである。ここが小川堰で、橋のたもとにいくつかの記念碑が建てられていて、花崗岩の切り石で積んだ眼鏡形の水門がある。小川江筋の原点で、豊富な夏井川の流れをくみ込んで、勢いよく四倉まで運ぶ取水口の水門なのである。

ちょうど今時分は、三島橋の上流一帯は夏井川も増水して、堰に蓄えられた水は川幅を一層広くよどませ、堰を越えた激流は音を立てて幾段かの白い階段を作っているころである。右へ左へと水しぶきを上げて走る橋脚下の瀬辺あたりは、アユの好漁場でもあって、解禁を心待ちしていた太公望達がきそって釣り糸を垂れるところで、橋上に地点に建設された平浄水場に、上水としての多量の水を導入して、平はむろんのこと、草野や豊間方面までのびた上水道の水をまかなう水源として、多目的な機能もはたすようになった。

小川郷駅から東に向かって、三島部落を過ぎると夏井川にか

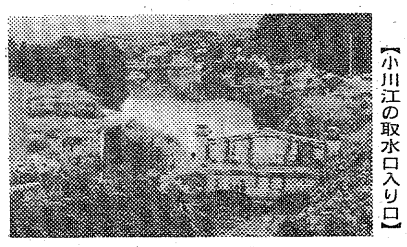

【小川江の取水口入り口】

事を止めてらんかんに身を乗り出して、釣果を伺おうと、物見の人達でにぎわう季節でもある。

この江筋は、寛永二十一年ごろ、工事が始められたと伝えられるから、今年で約三百三十年以上になる。平藩の沢村勘兵衛という郡奉行が計画し、施工したという。彼は竣工の翌年に部下の不正事件に関与して、その責任をとって自刃したという。しかし、勘兵衛が小川江筋を完成させたという史的資料は、昭和三十年代まで全く発見されず、勘兵衛なる人物の存在すらも証明する資料は明確ではなくこれまでにも認知されていなかった。ただ、数少ない伝説的な憶測的な見解が唯一のよりどころとしての勘兵衛施工説を擁護していた。郷土史家の間には、施工否定説または架空の人物説など、諸説が乱出して定説がかたまらなかったのである。

パスワード（英語で"合言葉"）
♠ふれあいを大切にする明るいムードの
あなたのティルーム
平・大黒屋前　TEL・(23)2966
password

PM6時～12時
WINE&SNACK
エッピー
平駅
トップ
平駅前TEL.(74)8845

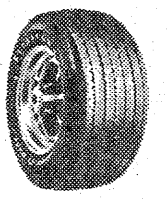
〝いま若者に人気絶頂〟
ホワイトレターに超扁平60シリーズ
Firestone
ヤングには　パネリージョーンズタイヤ
ファイヤストンタイヤ浜通り発売元
オーツタイヤ
代理店 株式会社 日新ゴム商会
平字五町目　TEL.(74)2978

らくらく
メーカークレジット
3回払い～20回払い
カメラ月販(株)加盟店　カシノカメラ店　平・中町・大黒屋近く
TEL・74―7557

電動
重量シャッター
パイプシャッター
軽量シャッター
地元製造　販売　施工
株式会社 東北シャッター製作所
本社・工場　平塩字風内107　電21―2112代

彫刻とコーヒー・ブルボン
新舞子海岸通り赤と青の屋根・電(74)二四八九　宮崎商事

浜のおみやげ・郷土の民芸
いわきの再発見！郷土の民芸品
おみやげなど　なかなか珍しい
ものが豊富です
丸市店
いわき市平字四町目　でんわ74-2213

ボーナスセール実施中！
特典…現品先渡し　ただ今から8月末まで
現金扱い
●親切と安さがモットー
●お求め易い月払い3～20回OK
（ボーナス払いも可）

どなたにも簡単に写せる
洗練された自動露出一眼レフカメラ
アサヒペンタックスK2
特別サービス付特売！
その他　カメラ　8ミリ品揃え中
●男女社員募集中
写真のコンサルタント
平・南町　カメラのフジ　ハヤミスタジオ　TEL (74)2449

変わった話一題

キュウリの実から葉っぱが出たぞ！

○…永らく自家用として栽培して来た同じ品種のキュウリの実から葉が出てきた。ヒョウタン型やイビツなど奇形キュウリの話はたまに聞くが、〝実から葉っぱが出てきたのは初めて〟と隣近所の農家で評判。

○…変なキュウリは、いわき市常磐岩ケ岡町台の農業御代巌さん（三三）が収穫した地ばいキュウリの一つ。長さ二十㌢、直径三㌢で少し曲がっているが、元の方三㌢ほどのところから、ツルが出て、その先に幅四㌢、長さ五㌢の葉が一枚ついて、一見〝飛び魚〟を思わせる。

○…御代さんは毎年宇都宮市の東北種苗から種を取り寄せて栽培しているが、キュウリの実から葉っぱが出てきたのは初めてと驚くやら、吉兆なのかを占うやら。「実の栄養があるうちはしぼまないようです」と変な関係に説明しあぐねている。

【葉っぱが出ているキュウリ】

毎年2度の花見

8年前に買った藤の木

○…藤が薄紫色の花房を豊かに垂らすのは、ツツジが盛りを過ぎた五月半ばから。いわき市常磐湯本町栄田、無職佐藤定さん（七六）方庭の盆栽仕立ての藤も、六月初めに見事な花を咲かせて、家内の者や訪問客の目を楽しませたばかり。

○…七月も上旬末ごろから十五㌢ほどの見事な花房をつけた白藤の花が咲き初めた。この藤は、佐藤さんが八年前に買った木で、元木を接ぎ木した直径五㌢の盤根。高さ一㍍ほどのもの。どういうわけか、毎年〝二度咲き〟し、「一本の木で年に二回も開花を楽しめるのはうちの藤ぐらいだろう。宝くじを買い当てたようなもの」と、佐藤さんは鼻高々。

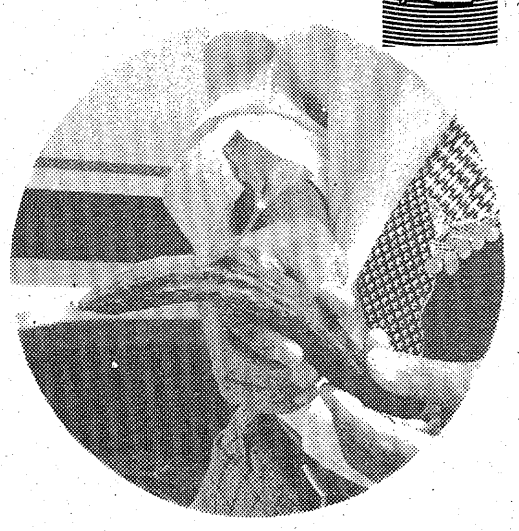

【今年二度目の藤の開花に目を細める佐藤さん】

救急車コール増えたが…

病院医院 受け入れ拒否399回

医師不在、満床、専門外の順

いわき市消防本部はこのほど、今年上半期（一～六月）の救急活動状況をまとめた。それによると、六カ月間の救急車の出動件数は二千百五十七件で、二千二十六人を病院へ運んだ。前年同期と比べ、件数で百五十一件（七％）、搬送人員で百三十一人（六・五％）それぞれ増えた。夏休みや帰省客で混雑するシーズンも真近いだけに、同本部では「このペースでいけば四千五百件突破は間違いない」と心配している。

原因別では、①急病千百五件・千人（前年同期千五十一件・九百五十人）②交通事故四百三十三件・五百十四人（同四百三十三件・四百七十三人）③一般負傷二百三十四件・二百十四人（同百八十三件・百七十七人）―の順。急病が相変わらずトップで、全体の半分以上。自殺（未遂を含む）は前年同期より九件・二人増えて三十八件・二十九人。

また、月別では、①三月三百八十二件・三百五十六人②一月三百七十七件・三百五十一人③五月三百六十八件・三百七十四人④四月三百六十件・三百二十三人⑤六月三百三十五件・三百十三人⑥二月三百三十五件・三百九人―の順。月平均三百五十九・五件、三百三十七・七人。一日平均にすると十一・九件、十一・二人をピーポ、ピーポと病院へ運んだ勘定。

さらに、救急隊別では、①平五百九十七件・五百五十九人②磐城三百八十六件・三百六十二人③内郷三百五十二件・三百二十九人④常磐三百三十一件・三百三人⑤勿来三百十九件・二百九十五人⑥四倉百七十二件・百七十八人―となっており、六隊いずれも一日平均約二回出動し、約一・九人を搬送したことになる。

一方、救急隊のコントロール・タワーを果たしている同本部の指令室で搬送先の医療機関へ電話照会したところ、負傷者や病人の収容に際し支障のあったのは百六十六件・三百九十九回。全救急出動件数に占める割合は約七・七％。

また、支障のあった百六十六件の内訳をみると、診療科目別では、内科が七十八件（全体の四七％）、外科五十四件（同三二・五％）、整形外科三十一件（同一八・七％）など。産婦人科も二件（同一・二％）、事故別では、急病七十九件（同四七・六％）、交通事故四十八件（同二八・九％）、一般負傷二十件（同一二％）。断られた三百九十九回の理由は、①医師不在百二十九回（同三一・三％）②ベッド満床六十回（同一五％）③専門科目外五十八回（同一四・五％）―がワースト3。全出動件数の一割にも満たないとはいうものの、一秒を争う事故や急病の際に、スンナリ病院に運んでもらえないというのは、利用する市民にとっては何とも心細い。

面川さんが交通安全寄付

いわき市遠野町大平字皿貝一四ノ三、面川真由美さん（二三）＝上遠野中一年＝は九日、いわき南署を訪れ「交通安全に役立てて下さい」と拾得遺付金千円を寄付した。

雨で初泳ぎお預け

愛宕保育所プール開き

○…小名浜字鳥居北、愛宕保育所（渡辺佐久所長、園児数百五十人）にこのほど乳・幼児プールが完成、十日朝、プール開きを行った。

○…幼児プールは長さ七・五㍍、幅四㍍、深さは五十㌢の水遊び用。乳児のは長さ三㍍、幅二㍍、深さ十五㌢とちょっと小さめ。

○…神主がおはらえをして安全を祈願、予定ではこの後園児たちがプールに入ることになっていたが、この日は小雨が降るあいにくの空模様なので取りやめ、園児たちはうらめしそうに空を見上げていた。

水難者救助訓練講習会

17日　平二小プール

平東部地区連合青年会（斎藤喬会長）は十七日午後一時から、平三小プールに中央署指導官を迎え、水難者救助訓練講習会を開く。PTA、子供を守る会、すずかけ幼稚園関係者が集まり、この夏の水難事故ゼロを目標に救助法を習う。

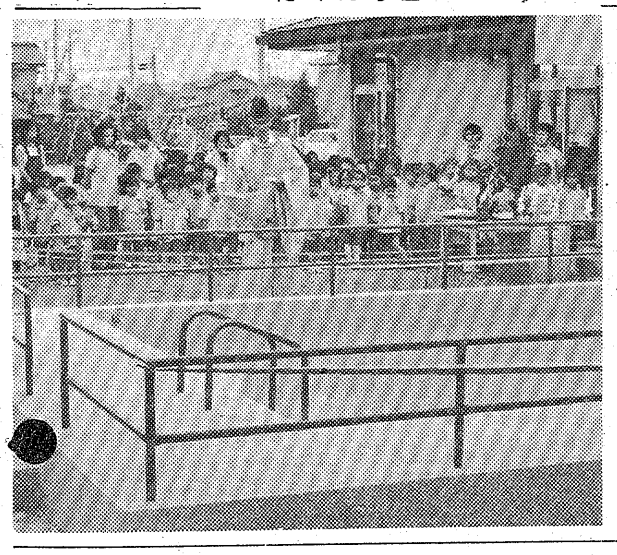

国立ガンセンター 河内副所長招く

ガンの無料講演会

平五小PTA（小宮黛会長）主催の成人病予防講演会は二十一日午後二時から、平市民会館で開く。無料。講師は国立ガンセンターの副所長河内卓医学博士。演題は「ガン研究の現状と将来」。一PTAがガン研究の権威者を招いての予防講演会を、一般に公開、市民にチャンスを与える活動はPTA仲間でも画期的と注目されている。

健康だと思っていたらガンだった、もう少し早く治療していれば治ったはずといった、成人病のトップを占めるガンは一大関心事。しかも老壮年層から青年層へり患年齢が進行しているとあってはーというPTA内の話が発展、一般市民への無料講演会となったという。

くらし随筆

保守と革新

大谷　正明

幼い時は人参とかウド、塩辛などきらいな子供が多い。私などは食糧不足時代が成長期に当たったので好ききらいはいっぺんに無くなりましたが、今の子供達には偏食が多い様です。

◇

ひところはトマト、アスパラ等洋系の食べ物を受付つけない人がいましたが、近ごろでは洋食も普遍化してそんな人も少なくなった。しかし食物程保守的なものは無いそうで、中年過ぎならパンと牛乳の朝食では一日中気色悪く、やはりみそ汁とつけ物をと言う人が多い。保守的と言えば冠婚葬祭も習慣と形式を重んずる故に根強いものがあり、葬式を友引に、結婚式を仏滅にやるなどの奇抜な例はほとんどない様です。

ほかに衣生活等も伝統美と称して残るでしょうが、衣食住すべてが洋風化、近代化の大きな流れの中にも極めて固く墨守されているものがあります。一人の人間の中にも個人差はあれ心情的、生活感覚的に右の例の如く保守的な面があり、新しがり家、好奇心の固まりなどと言われて新奇を求める革新的な面があり、調和して同居し、一個の人格が形づくられているわけです。

保革逆転と騒がれた参院選も、その結果が出て与党が微差で勝ちましたが、政治家も保守、革新のイデオロギーや、他党との違いばかりを力説しないで、話し合いを積み重ね、なんとか一致点、調和点を見出してもらいたいと思います。なぜなら歴史やその他、種々の背景を全く同じく持っている日本民族を対象にする政治で、その具体的政策で、そんなに違いが出てくるのは困るからです。

◇

伯仲時代が続くわけですが、党利党略、目先だけの政治でなく、真に国民のための政治をせよと、各党に厳しく国民が命令したのがこんどの参院選でしょう。

（山田小湊郵便局長）

ヘアさん

9001　中島安男

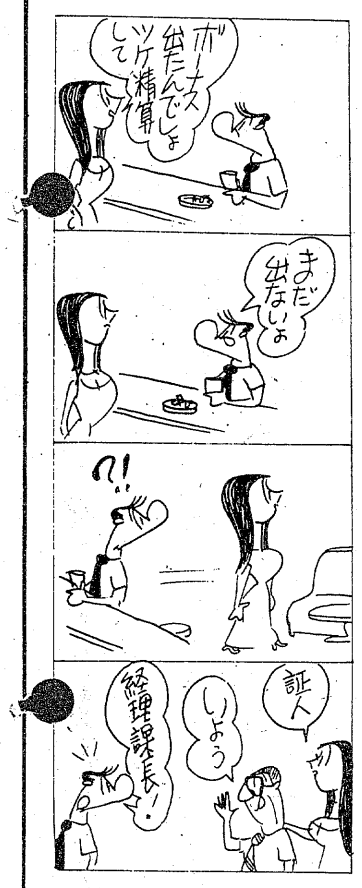

なのはな

◉…明るくなったオープンの窓口に、四季折々の花が、いつも飾られて、明るさを一層引き立て、お客さんも、局員もいつもさわやか。

◉…変則四差路、交通激化の地点にある平・胡摩沢郵便局は、昨年七月に新装改築、それから丸一年間、欠かさずに花を生けているのは、近所に住む池坊の先生、藤本恵美子さん。

◉…平二小、平一中、磐女の通学路にある関係で、児童・生徒の利用も多い同局なだけに、交通事故防止や情操面にも気を配り、生け花もその一つ。藤本さんが、無償で奉仕を買ってでたもの。市少年センター補導員連協会長の要職にある樫村局長、感謝の気持ちを隠せない。

肉の御用は
下坂食肉店
好間町　電㊱三五五二四

男＆女　カットハウス
ゴン
しおざわ かつゆき の店
平・四町目　電21－4038
専用駐車場をご利用下さい

SNACK & BAR
奉
まい
平字田町・紅小路（グリーンビル2F）
☎21－4466

華燭
お二人の門出を
飾るにふさわしい
美しい環境とゆきとど
いた設備にて従業員全
員真心をこめてご奉仕
いたします
総合結婚式場
報徳会館
TEL・26－2211～2213

寿司　うなぎ
小名浜港
㊺三三一一
割烹　つ平

社員募集
男女正社員　3名
黒炒豆又はサンドーレ勤務
男女アルバイト　2名
日曜日のみ　AM9：30～PM5：30
時給　330円～370円
女子アルバイト　2名
AM10：00～PM4：30
AM11：00～PM4：30　時給330～370円
連絡➡
黒炒豆大黒屋店　AM10：00～PM5：00
☎23－1111（内線250）
黒炒豆事業本部
☎27－4801　AM9：00～PM5：30
黒炒豆

無事故無違反運動にソッポ

橋に激突、同乗者即死

未明の六十枚 猛スピード飲酒運転

いわき中央署が今年後半の死亡事故ゼロを目指し、「無事故・無違反運動」を始めてまだ日の浅い十三日未明、いわき市平下神谷の県道で酒酔い運転の普通乗用車が橋の欄干に激突、助手席に乗っていた人が死ぬ事故を出した。

同日午前零時半ごろ、同市平下神谷字表川一地内の県道（小名浜～四倉線）六十枚橋で、平方面から小名浜方面に向かっていた同市平泉崎字東浦二六ノ二、会社員井上利信(三七)運転の普通乗用車が道路左側のガードレールに衝突、はずみで車はコンクリート造りの同橋の左側欄干に左横から激突し、助手席に乗っていた同市平下神谷字北一里塚一三ノ一、寿司店経営阿部好男さん(三四)が頭の骨を折って即死した。

【七十キロでぶつけたコンクリート造りの六十枚橋】

いわき中央署の調べによると、井上は十二日午後八時ごろから阿部さんの店で阿部さんと一緒にビールを飲み、さらに近くのスナックに出かけ、ウイスキーを飲んでいったん阿部さん宅へ帰った。しかし阿部さんの妻が止めるのも聞かず、新舞子海岸へドライブに出掛け、ハンドル操作を誤り、欄干に激突した。同署は同零時五十分、井上を業務上過失致死、道路交通法違反の現行犯で逮捕した。

車は制限速度五十キロのところ、約七十キロ以上のスピードを出していたらしく、衝突と同時にフロントガラスが粉々に飛び散り、助手席のドアがペチャンコになった。

同署管内の死者はこれで今年十四人目。同署では十九日に平、常磐、内郷の交通安全協会の幹部を集め、死亡事故抑止緊急対策会議を開いて今後の対策を話し合う一方、ドライバーに酒を提供する業者に対しても強力な指導・取り締まりをしていく。

【橋の欄干に衝突し大破した車、円内は阿部さん】

酒飲み運転男 自宅前で逮捕

ハイヤーを乗り換えトン

いわき中央署は十三日午前三時すぎ、いわき市平南白土字松魚田七、印刷業宮本祥司(三三)を酒酔い運転の現行犯で逮捕した。

宮本は同時刻ごろ、酒に酔って普通乗用車を運転、家のすぐ前で取り締まり中の同署員に捕まった。

宮本は平地内のバーでウイスキーを飲み、家の近くでハイヤーを降り、自分の車に乗り換えて帰宅途中だった。

不良火薬処分 6時間費やす

きのう小川町で

いわき火薬協会、県いわき商工労政事務所は十二日午前九時から小川町西小川の採石場で、不良火薬類の廃棄処分を実施した。

粗悪品や接点が不備で消費できなかった火薬類を一カ所に集め処分するもので、火薬、爆薬、工業雷管など十二種類の火薬類を処分。作業はモノがものだけに、慎重に行われた。山あいの仮設の処分施設に運ばれた火薬類は、事故防止の点からも"量"を少なくし、破壊力を弱めてから、処分したが、この作業は午後三時までかかった。

交通事故

	発生	死者	傷者
いわき中央署	6	0	8
〃東署	0	0	0
〃南署	1	0	1
今年の累計	813	15	1,082

（12日・県警交通企画課調べ）

猛夏近し

関東は梅雨明け宣言

近畿・東海を飛び越し

○…気象庁は十三日午前十時、関東・甲信越の梅雨明けを宣言した。平年より三日早く、四国・近畿・東海を飛び越しての宣言だった。

○…東北地方の梅雨明けは二十日過ぎと見ているが、北関東と隣接、気象状況がほとんど同質のいわき地方は、感触としては"梅雨明け"。東北地方の梅雨明け宣言は仙台気象台なので二十日ごろになるかも。

○…昨年の梅雨明けは、台風が接近して大雨があり、近畿・東海・北陸が二十一日、関東・東北南部は二十二日正午（前年より六日遅れ）だった。

東北・高専体育大会に141選手

全国大会開催 いわき出場かける

第十四回東北地区高等専門学校体育大会は二十六日から三日間、鶴岡高専を主管校に山形県鶴岡市で開かれる。

高専のスポーツ大会は、高体連などの陰に隠れて意外と知られていないが、今年は第十二回全国高専体育大会が八月二十三、二十四日にいわき市で開かれることでもあり、その予選を兼ねる東北大会は東北勢の戦力を占う絶好の機会といえる。

はじめ、同大会は福島高専を主管校にいわき市で開かれる予定だったが、全国大会を控えて下準備に追われているため、鶴岡市の振り替え開催となった。

地元の福島高専からは、陸上など十種目に百四十一選手が参加するが、過去に全国大会で三回優勝の卓球をはじめ、バスケットボール、野球などに期待がもたれている。

婦女暴行の疑いで緊急逮捕

けさ小名浜で

いわき東署は十三日午前四時二十五分、いわき市常磐関船町宿内六、土工大坂幸弘(三)を婦女暴行の疑いで緊急逮捕した。

調べによると大坂は同一時十五分ごろ、同市小名浜で電話をかけようと電話ボックスに入った近くの主婦A子さん(四四)を無理やり連れ出して乱暴した。

A子さんの届けを受けて捜査していた同署では、同二時過ぎ、現場から約七十㍍離れた飲み屋にいた大坂を発見、同署へ連行し追及したところ、犯行を自供した。

大坂は小名浜地内の飲み屋で酒を飲み、気分が悪くなって外で酔いをさましているうちの犯行。

猟銃、空気銃所持許可講習会

県公安委員会の猟銃・空気銃所持許可講習会を八月十八日午前九時半から、いわき中央署会議室で行う。

第二回は十一月十日を予定しており、銃を持っている者は必ず届け出るよう注意している。ただし、乙種・丙種の狩猟者講習修了証明書のあるものは除かれる。

大平華泉墨彩展

すばらしい人気

きょうから20日までいわき画廊

いわき民報社後援の大平華泉墨彩展は十三日からいわき市平字三町目、いわき画廊で開幕された。出品した作品は七十点で、新舞子、夏井川渓谷、勿来の関などいわき市内に画題を求めたものも多い。

大平画伯はいわき市泉町の出身、南画家荒川華関氏に師事したのち芸術院会員文化勲章受章者松林桂月先生に師事、日展初入選以来連続二十回入選、日展無鑑査、現在社団法人日本南画院常務理事。

第一日目で展示された約四十点のほとんどが売約済みというすごい人気である。会場では五代儀宗竹さんの添え釜のサービスが行われている。二十日まで、毎日午前十時から午後六時まで。

【はじまった大平華泉墨彩展】

四倉で三歳児検診　いわき市四倉支所は十四日午後一時半から二時半まで、四倉公民館で三歳児検診を行う。

勿来公民館で三歳児の検診　いわき市勿来支所は十四日午後一時半から二時半まで、勿来公民館で三歳児検診を行う。

社員募集

▽営業局販売部員（男子）　一名
▽年齢二十五歳まで
▽普通運転免許か自動二輪免許証所有者
ご希望の方は直接履歴書持参の上ご来社下さい。

いわき民報社営業局
いわき市平字田町六三　電㉓1666代

ことぶき・寿・ことぶき・寿・ことぶき・寿・ことぶき・寿・ことぶき・寿・ことぶき・寿・ことぶき・寿・ことぶき・寿・ことぶき

平駅から歩いて2分。

ことぶき会館がさらに豪華になります!!

◆3・4・5階が豪華に、さわやかなふん囲気にイメージ・チェンジいたします。
◆お二人のおよろこびの準備に……
第12回ご婚礼総合展示会をご覧下さい
◆とき　平七夕まつりの日 8月6日(土)7日(日) AM10:00～PM6:00

総合結婚式場 ことぶき会館
いわき市平字田町・並木通り いわき民報ビル3・4・5F ☎23－3500

ことぶき・寿・ことぶき・寿・ことぶき・寿・ことぶき・寿・ことぶき・寿・ことぶき・寿・ことぶき・寿・ことぶき・寿・ことぶき

読者の声

きょうのことば

苦は楽の種　楽は苦の種と知るべし

（徳川　光圀）

簡潔にできない？ 不燃性のゴミ処理

小名浜　鈴木　貴子

いわき市では〝ゴミの不法投棄を無くそう〟と、市民総ぐるみのゴミ追放作戦を、市内全域にわたって実施していますが、私ごとで感じたことがあります。

それは〝ゴミ処理〟の問題です。決められた収集日に出せなかったため、燃えないゴミを、あちこちのゴミ処理場へ持って行ったのですが、受け付けてくれません。なに、かに、の証明書をもらって、指定された処理場に持って行くようにとの指示でした。その場所には、不燃物処理施設があるのに、また数キロもある支所へ戻し、それから指定の場所へ持って行く。このコンピューター時代に、あまりにも非能率的、不合理な複雑な仕組みといえないでしょうか。

いわき市というのは、五市合併以来一つの市になり、市民課の受付では、どの支所でも、市内であれば住民票、印鑑証明書などが、交付されています。なぜゴミだけは、平地区、湯本地区等と、区別しなければならないのでしょうか。このような複雑な仕組みが〝不法投棄をさせる一因〟となりかねないのです。

市議会議員選挙も、小選挙区制をとっているので、地域セクトとなり、大局的な見方で、市政をつかさどることに、欠けている面もあります。これと同じように、ゴミ処理をセクト主義でやられたのでは、市民は不便でたまりません。市議選を大選挙区制で実施するよう意欲的に進めると共に、ゴミ処理についても、従来からのかき根をはずし、前向きの姿勢で、もっと簡潔な手続きで、いつ、どこでも、だれが持っていっても処理してくれるような、体質の改善を切望します。

読者の声欄投稿規定▽住所・氏名・年齢・職業明記（匿名希望の場合も）▽字数六百字以内▽原稿は返しません

僕の名は「ポポロ」

佐藤大分市長が命名

岡猿ケ子松の

◎…平・松ケ岡公園のサルの赤ちゃんに、「ポポロ」（人民）という勇壮な名前が付けられた。命名者は大分県大分市の佐藤益美市長。高崎山からやってきた「ホルト」と「アケビ」の間に生まれた初めての子供（オス）のため、市観光課で贈り主の同市に命名を依頼していたもの。

◎…イタリアはローマの「ポポロ広場」（一八二〇年完成）から取った名前で、同市ではさる五月、小・中学生十人を中心とする使節団をローマ市に派遣し、高崎山のサルをローマ市立動物園に寄贈した。

◎…「ポポロ」が生まれたのもちょうど同月の二十八日（あるいは二十九日）。いまでは親子三匹、仲良く猿舎で遊び回っており、愛称も決まって、さらにチビッ子たちの人気を集めそう。

磐崎公民館で移動市民相談　いわき市常磐支所は十四日午後一時半から四時まで、磐崎公民館で移動市民相談を受け付ける。

株式・前場

本日の市況は小型仕手株のオンパレードになり、大同コンはじめ宮地鉄、東洋電、大都工、オリジン、新電元、椿本チェーンなどが板寄せを含め集中人気となった。京三製作も新仕手株として新高値をつけ、以前の仕手株のステンレスも買われてきた。ここ人気が続いた財投関連はまちまちの動きになり、弱電のミツミ、アルプスは安く、トヨタ、オリンパス、リコーなどの優良株は小口売りに下押しした。

高くなった銘柄は京三三十四円、東洋電三十円、朝石綿二十八円、新電元二十四円、カーリット十九円、北越紙八円、伊奈陶八円。

安くなった銘柄はミツミ三十四円、デーゼル十七円、藤沢薬十五円、日証金十五円、花王十四円、第一製十五円、関西ペ十三円。

（地元銘柄）日本化成九十円、岡理ゴム三百二円、白煙瓦二百二十八円、東邦銀、七十七銀、常陽銀出来す、常磐興百十七円。

東証ダウ平均二万九十八銭安の五千五十四円九十七銭。出来高概算二億株。

（平・水戸証券調べ）

あすの運勢

小川　石洲

七月十四日（木・友引）

【1月生】あせって動けばつまず く、成り行きにまかせ

【2月生】甘い誘いに軽率に乗るな、結果マイナス招く

【3月生】感情に走って争えば不利招く、冷静に取り組め

【4月生】軽率な行動してチャンス逃す、慎重さ必要

【5月生】思いがけぬ障害に直面する、冷静に対処せよ

【6月生】情勢は心配するほど悪くない、勇気で当たれ

【7月生】多少不安あるが見通しは明るい、努力続けよ

【8月生】何かと早めに進めて有利、引っ込み思案するな

【9月生】運気は安定せず変化しやすい、慎重に取り組め

【10月生】多少不満あっても感情に走るな、転機を待て

【11月生】引っ込み思案してチャンス逃す、積極性必要

【12月生】中途で行きづまり暗示がある、用心して行動

会と催し

14日

【平市民会館】▽セキスイバスコア説明会、調理師試験予備講習会（9時）▽市町村国民年金担当者会議（10時）▽合唱練習（18時）

【勿来市民会館】▽納税組合表彰式（9時）▽書道教室（14時）▽ヤクルト健康説明会（19時）

【磐城市民会館】▽時計商会議（10時）

【磐城体育センター】▽料理教室Dクラス、アートフラワー（10時）▽美浜会（12時）▽詩吟サークル、カワイ体育教室（13時）▽伸墨会、きつつき会、アマチュア無線（18時）▽児童劇団「ポポ」、ぬったくり会（18時30分）

【常磐公民館】▽ツベルクリン反応BCG接種（13時）▽建築工会、常磐を明るくする会（18時）

【常磐市民会館】▽斎藤バンド（18時）

【ことぶき会館・いわき民報ビル】▽ヤマハ原付免許講習会（18時）

【いわき産業会館】▽車両系建設機械運転技能講習会（9時）

【文化センター】▽日本メナード化粧品社員研修（9時）▽平郷土民踊保存会例会（13時）▽華道サークル例会（13時30分）▽リコーダーアンサンブル例会、手話サークル学習会、囲碁教室、平民謡会例会、公演〝明日の日本を考える〟、アコーディオンのレッスン、サークルひまわり例会（18時）

市況

魚類

十三日朝の小名浜港は釣りガツオの水揚げがあった。

野菜

▼白菜二五一一五▼ニンジン三三〇一一五〇▼ゴボウ三〇〇一二〇〇▼玉ネギ七五一二〇▼キュウリ六〇一二五▼ナス一三〇一八〇▼キャベツ七〇一二〇▼サツマイモ二五〇一一五〇▼ナガイモ六五五〇一三五〇▼ジャガイモ六〇一二〇▼枝マメ一五〇一一〇〇▼ササギ四〇〇一一〇〇▼カボチャ一五〇一三〇▼トマト七〇一一〇▼ピーマン二五一一五▼モヤシ八〇▼シイタケ一〇〇〇一五〇〇▼根ショウガ一二〇〇一一〇〇〇（以上㌔）▼ホウレン草八〇一三〇▼菜類四〇一一〇▼ネギ一二〇一五〇▼ニラ四〇一二〇▼春菊四〇一三〇（以上束）▼大根八〇一三〇▼キビ五〇一三〇（以上本）▼玉子一九一一三（コ）

果物

▼リンゴ七〇〇一三〇〇▼ブドウ一〇〇〇一七五〇▼夏ミカン一〇〇▼モモ四六〇一二〇〇▼プラム二〇〇一一〇〇▼ウメ二〇〇一七〇▼スイカ一二〇一四〇▼メロン一六〇一四〇（以上㌔）▼イチゴ八〇一二〇（パック）

（丸平青果市場調べ）

小名浜港

【小名浜港】一本釣船一隻二十三㌧　定置網船一隻二・三㌧　小舟百七十隻五・三㌧

▼カツオ　一万五千㌔　八一八一五三八▼ビンナガ　七千㌔　六二〇▼コウナゴ　四千六百㌔　九六▼セグロイワシ　千三百㌔　四五▼タルマ　千㌔　一〇〇一四六〇▼イワシ　七百㌔　二五〇▼アワビ　二百五十五㌔　四八〇〇一四三五〇▼タナゴ　二百三十㌔　六七〇▼コノシロ　二百㌔　二一〇一一五〇▼アイナメ　百五十㌔　九〇〇一五〇〇▼カイヤキ　四六八一二三五三千七百個

【江名港】水揚げなし

【中之作港】一本釣船一隻二十一・七㌧

▼カツオ　二万一千七百㌔　六七〇一四〇〇

映画案内

みんぽう

※【平】

☆ひかり座（五・三〇）ビッグ・マグナム77（七・〇五）大陸横断超特急（↓28日）

☆聚楽館（五・〇五）愛の妖精アニー・ベル（六・四〇）スター誕生（↓15日）

☆アポロ座（六・二〇）ふたりだけの森（八・〇〇）サスペリア（↓22日）

☆平東宝（六・三〇）八甲田山（↓22日）

☆平東映（六・四八）人質奪回作戦（八・一七）処女の刺青（九・二四）日本の首領（↓15日翌朝四・四〇まで）

☆名画座（五・三五）少女売春・記録（六・三五）淫婦・悶え泣き（七・四〇）横須賀男狩り・少女・悦楽（↓19日）

☆平ロマン劇場（六・一八）遠すぎた橋（長期ロードショー）

※【常磐】

☆三函座　犬神家の一族　激殺邪道拳（↓19日）

※【小名浜】

☆国際　㊙温泉岩風呂の情事　女医の告白・産科婦人科　人妻荒し（↓19日）

☆磐城座　八甲田山（↓29日）

☆金星座　急行列車　初号列車（↓15日）

☆銀星座　王になろうとした男　スカイライダース（↓15日）

※【植田】

☆うえだ館　血を吸う眼　血を吸う人形

☆中央館　野獣の性歌　残酷処女拷問

☆菊多館　うめき（↓19日）ふたりのイーダ　新・どぶ川学級（↓21日）

いわき民報 案内広告

●一ダン四行　二、〇〇〇円
●同一広告五回以上掲載は一割引き・前納扱いです

家屋

貸家 新築一戸建▽六畳六畳四畳半、DK、バス、トイレ水洗、駐車可▽小名浜玉川町東二八　▽連絡先＝電㊽二六三〇

貸家 一戸建▽六畳四畳半バストイレ付・駐車可▽庭99平方㍍（30坪）環境良▽場所＝平泉崎字前原26▽連絡＝電㉞三二二四

新築 アパート▽六畳六畳▽台所水洗トイレふろ付▽日照良▽駐車可▽内郷御台境町自在町高萩ボデー隣　▽電㉓一九〇六

アパート 六畳、四畳半、台所六畳、バス水洗トイレガレージ付▽場所＝平谷川瀬・菱川橋近　▽連絡＝電㉔二二五二

新築 アパート▽六畳四畳半四畳半台所水洗トイレガスぶろ付▽場所＝平神谷YKK近賃二万八千五百▽電㉑二五四五

貸家 六・四平・三▽バストイレ付▽賃二万五千、協力金二カ月分▽平北白土、駐車場有▽連絡先＝電㉒三三五六（佐々木）

譲る 店舗（居抜き）▽二十三・一平方㍍▽クーラー・電話付▽スナック向▽場所＝小名浜辰巳町▽連絡先＝電㊹4051

アパート 洗トイレ、石油ぶろ付▽場所＝平・新田前千代田会館近▽家賃二万▽連絡＝電㉓四二二二

譲る スナック喫茶▽居抜き▽33平方㍍（10坪）▽場所＝平・白銀通り電＝昼㉓九六二五・夜㉔五七六一

アパート 六畳六畳▽台所トイレガスぶろ付▽駐車場有り▽場所＝平塩・大平自動車学校前　▽連絡先＝電㉓八六三七

雑件

調査 ▽結婚・浮気・信用・素行・その他▽秘密厳守致します▽いわき調査代行▽電㊹一二五三

無料 で学習プリント国算理社実力判定にどうぞ▽小4～中3用第二回分　▽「三愛」電㉔八六〇八（国数英）さしあげます

募集

理容 技術者2名募集▽男女不問▽通勤住込どちらも可▽駅から徒歩3分委細面談▽平字大工町「イガリ理容所」電㉓三三九五

従業員 募集▽ウエーター・ウエートレス多数▽年齢不問▽社保・寮完備▽他委細面談　郷ケ丘・『バンブー』電㉓七一七四

女性 募集▽若干名▽高給優遇▽健康明朗な方▽委細面談▽場所＝平・田町『華屋木』　▽電㉒二九三二・夜六時以降

募集 従業員10名▽年齢30歳位までの男子▽日給四千五百円位▽委細面談▽シマ工業▽連絡先＝夜7時以降電話㉑三五四三

急募 マイクロバス運転手一名▽常磐・白鳥　湯本ヘルスセンター電㊷三五六六

すし 職人2名▽乗用車運転者2名▽委細面談　▽場所＝平谷川瀬　▽連絡＝『大寿し』電㉔四五七〇

募集

◆女子従業員　2名
▷年齢　18歳～40歳位まで
▷給与　69,000円～72,000円
▷普通免許所持者に限る
▷職種　仕出し弁当の製造及び配達
給食センターマルベン
平字仲間町47　☎74―6370

急募

■フロント女性
・1名・50歳ぐらいまで
■ボーイ　若干名
普免所有者高給優遇委細面談
地下とるこ
ニュー仙石
小名浜金星座ビル㊹5755

新築住宅

◆場所　久世原団地内
・土地　二五一平方㍍（七五坪）
・建物　八〇平方㍍（二四坪）
一階六畳八畳　二階六畳六畳八畳ベランダ　価格千百五十万円
◆場所　内郷高坂町桜井
・土地　一六八平方㍍（五一坪）
・建物　六九平方㍍（二一坪）
一階八畳六畳四畳半　二階六畳ベランダ　価格九四〇万円
※下記設備一式販売価格に含まれています
水洗便所・ステンレスふろ・台所セット・つり戸棚・洗面キャビネット・温水器・照明器具・門扉・塀・チャイム
福島県知事免許②四七〇号
大成地所株式会社
平字十五町目二　電㉒一五二七

募集

◆女子事務員　若干名
年齢　20歳未満
委細面談
東開商事（株）いわき支店
平上荒川字長尾77　☎㉒1414

急募

◆大型運転者　2名
▷経験3年以上の方
▷給与20万円以上
行先＝東京・横浜・埼玉地区
晃運輸　いわき連絡事務所
平字正内町116　程塚建設内
TEL・21―1531（代）

建売住宅（借地）
平下平窪二丁目8の1
E土地　182.0平方㍍（55.1坪）
建物（2階建）81.3平方㍍（24.5坪）　687万円
F土地　181.0平方㍍（54.8坪）
建物（2階建）80.3平方㍍（24.3坪）　680万円（借地）
建売住宅
平下平窪二丁目2の1
G土地　166.8平方㍍（50.5坪）
建物（2階建）80.3平方㍍（24.3坪）　680万円
8月上旬完成予定（注文建も承り）
貸地　平下平窪二丁目　住居最適　287平方㍍（86.8坪）　地代3.3平方㍍100円
売地　内郷駅前　1,240平方㍍　倉庫事務所付き3,000万円（仲介）
その他朗治団地に分譲住宅4棟あり（仲介）
福島県知事免許（3）第153号
三興不動産株式会社
平字中町24　TEL 74―5634代

売家	常磐　ニューホテル　設備完備　居抜き営業中　委細談（借地）（仲介）
貸家	三和町　49号線沿ドライブイン　最適　1157平方㍍（350坪）　3.3平方㍍2.2万（仲介）
店舗	平・南町　スナック設備居抜き　電話付　16.52平方㍍（5坪）　借家　委細談（仲介）
貸家	常磐水野谷　新築2階建1棟2戸建　8.7.5.6バストイレ浴ベランダ駐車場付　月3.3万　協1敷1（仲介）

福島県知事（1）第1118号
高島不動産
郷ケ丘1町目　ペプシコーラ2F
☎（22）3743

公認

いわき高等タイピスト学校
在学中に資格取得可（一級～四級）
和文・英文・カナ部
夜間部もあり
〔入学随時〕
平・かじ町26
☎21―1101

ミニキャバレーサービス！ いわき市平に近日オープン

ホステスさん大募集30名！
キャバレー・サービスグループがいわき市平にいよいよ第一号店を新開店!!
あなたの魅力で夢を現実に
高収入お約束いたします
面接日より生活保証
だれでも最低日給保証　七、〇〇〇円
○未経験者大歓迎
○専門指導員親切丁寧指導
○日払い四〇〇〇円
○18歳以上35歳迄
○新調ドレス三着支給
○お給料日毎週土曜日支給
○独身寮母子寮託児所完備
○帰りは必ず送ります
◎面接毎日11時～深夜

新会社設立につき営業幹部20名
◎当社独自の研修制度にて単期間にて随時幹部店長に抜擢いたしますこの企業に関する知識能力は必要ありません
◎妻帯初任固給　230,000円
◎独身初任固給　195,000円
◇年齢22歳～35歳迄
◇学歴不問
◇独身寮完備即入居可
◇面接歴写住票ご持参
サービスグループ勝川企業
平・中町一ノ一
☎（〇一四六）㉓七六六四

株式会社 三越建物

平字佃町4の13　電㉑2551代
県知事（1）第509号
土地の未来と共に進む
県知事（48）8130
新しい住まいの相談所

不動産部ガイド

売	内郷御厩町	住宅倉庫事務所適	
	990平方㍍（300坪）		
地	3.3平方㍍8.3万		仲介
売	内郷高坂町	住宅地適即建築可	
	152平方㍍（46坪）		
地	3.3平方㍍5.7万		仲介
売	平下神谷	住宅店舗適	
	578平方㍍（175坪）		
地	3.3平方㍍4.2万		仲介

住宅部

貸家	平下川原　1戸建て　5DK　バストイレ付	賃5万　仲介
貸家	平北白土　1戸建て　4K　バストイレ付	賃1.3万　仲介
アパート	平ヨーカ堂前　3K　バストイレ付	賃2万　仲介
アパート	平梅香町　2K　バストイレ付	賃2.8万　仲介

免許番号　福島県知事（2）第529号　全国宅地建物取引業協会連合会加盟

春日土地開発株式会社

平字柳町　電㉒0891・夜㉒0388

売地	湯本町　209平方㍍（63坪）　3.3平方㍍6万　国土法による確認済	住居最適（社有）	売家	場所＝鹿島（現在建築中）　建物98.54平方㍍　2階建　土地362平方㍍　借地　総額880万ローン付	（社有）
売地	上小川　781平方㍍（237坪）　1平方㍍5,500円　頭金3割・眺望良	即建築可（社有）	貸地	下平窪　450平方㍍（136坪）　地代3.3平方㍍70円／月　給排水・舗装道完備	住居絶好（代理）
売地	小名浜下小滝　321平方㍍（97坪）　3.3平方㍍8万　造成済・即建可	高級宅地（仲介）	貸地	下神谷国道近　2640平方㍍（800坪）　地代3.3平方㍍90円／月　造成済・分割可	工業地域（代理）

福島県知事免許（2）第369号
報徳土地株式会社
いわき市内郷綴町川原田電㉗1411

土地付建物　好間町大利
土地　279.64平方㍍（84.6坪）
家屋　116.58平方㍍（35.5坪）
新築中、木造2階建（6部屋・諸設備完）
総額1,190万（代理）

売地	常磐湯本町　閑静住宅地　湯本三中近く　330平方㍍（100坪）　3.3平方㍍4万7千	（仲介）
売地	平・北白土　宅地457平方㍍（138坪）　価格3.3平方㍍6万7千　分割可　閑静住宅地	（仲介）

新築一戸建貸家　3棟（6・6・4.5内郷）
新築アパート　3区画（6・6・8平二小近）
あります　ご期待下さい。