夕刊
いわき民報
郵便番号　970
いわき市平字田町63－7
いわき民報社
© 振替口座（郡山）4028
本　社　0246 ㉙1666
小名浜支社　0246 ㉜3560
常磐支局　0246 ㊷2380
勿来支局　02466 ②2903

婦人服専門ファッション
ヌーベル タカノ
小名浜名店街
TEL.54－8255

就職希望者

来春中・高卒生

76%は地元企業を望む

早い受け入れ態勢を

県外希望　中卒増え、高卒減る

就職予定者は1,772人

15日現在

平公共職業安定所の調査によると、来春管内の中・高校を卒業する三年生の就職希望者は合わせて千七百七十二人（十五日現在）。中・高校とも進学希望者が増加しており、相対的に就職希望者が減少した。また就職希望者のうち県外の企業を望んでいる三年生は、中学の場合昨年に比べてやや増加している半面、高校だと百人以上も減少。中・高校合わせて全体の七六・六%にあたる千三百五十八人が、地元就職を希望していることがわかった。地元企業の早期受け入れ態勢がのぞまれている。

同職安管内の卒業予定者は中学一七十五人。中・高校とも卒業予定者が四千五百八十二人、高校が四千一者が昨年より二百三十九人、六人それぞれ増えたものの、進学希望者が中学で二百六十人、高校で八人増加したため、就職希望者はいずれも減少した。

就職希望者は中学が百八人、高校千六百六十四人で昨年に比べ、それぞれ二十人、五人減った。中学の場合、進学率は年々高まる一方。昨年の就職希望率は二・九%だったが、今年は二・四%とさらにダウン。今後もこの傾向は続くと見られる。今春実際に就職した中学卒業生は百五十一人で、就職率は三・四%。労働力の主体は高校卒業者に移行している。

技術や事務職に人気

次いでサービス、販売関係

一方、県外就職希望者は中学が二十一人で昨年より四人増えた。しかし高校では三百九十三人と一挙に百四十人も減少。このうち女子が九十八人を占めた。しかし今春の市内中・高卒就職者に対する求人状況をみると、中学では二百二十六人に対し六百十六人（県内）の求人とまずまず。ところが高校では二千二百六十五人に対し千八百八十四人（同）しかなく、地元への就職は厳しい状況にある。

このほか希望職種では中学の場合、金属加工や電気機器組み立てといった技能工が三十八人と最も多く、次いでサービス、販売十八人など。また高校だと専門技術職や事務職などが六百三十六人と最も人気があり、次いで販売、サービス二百六十七人。技能工二百四十五人など。

今春、同職安管内の中・高校を卒業、就職した学卒者は中学百五十一人、高校千六百七十八人。昨年の進級時に調査した就職希望者数よりそれぞれ二十三人、九人増えた。

県漁連総会

15日 200カイリ時代が中心議題

県漁業協同組合連合会主催の第二十七回県漁業協同組合大会は、十五日午前十時から市文化センターで開かれる。

世界的な二百カイリ時代を迎え、遠洋漁場からも締め出され、漁業を取り巻く情勢は厳しい。このため同大会では"二百カイリ"問題を中心議題に取り上げられている。なお優良乗組員、船主などの表彰式も行われる。

国保運営協議会　いわき市保険課は二日午後二時から、市役所で国民健康保険運営協議会を開く。

市体協常任理事会　いわき市教委保健体育課は二日午後一時半から、同市体育協会常任理事会を開く。

カナヅチ先生〝水泳開眼〟

○…市内小・中学校教諭から"カナヅチ先生"をなくそう―小中学校水泳実技指導者講習会は三十、三十一の両日、いわき市錦町・呉羽化学錦工場の温水プールに五十八人の教諭が参加して行われ、初心者も二日目にはどうやら二十五㍍を泳げるようになった。

○…"カナヅチ先生"一掃の講習会は児童、生徒に恥ずかしくない水泳指導者をつくるのがねらい。参加教諭は小学校が男子十一人、女子三十六人、中学校男子五人、女子六人の計五十八人。二十代と三十五歳以上、四十歳以上に分けたが、女子は三十五歳以上が多い。

○…講習は水中遊戯と初心者指導、クロールや平泳ぎ、バックなどを習ったあと救助法を実施した。とにかく市内のプール設置率は小学校七八・六%、中学校八五%（今年末）と高率だから、先生もボヤボヤしてはおられない。二日間で"水泳開眼"夏が苦痛だった人生が一変した。

【懸命に泳ぎを習うカナヅチ先生】

いわき抄

▼…ここ数日はっきりしない天気が続いている。梅雨の「はしり」だという人もいる。雨期に入るときは毎年このようにぐずついた天気が続いて、次第に梅雨になるものだ。今のところオホーツク海高気圧の勢力が強く、昔から「やませ」といって北東の風はいやがられていたものだが、そのような感じの冷たい気流が吹きつけている。六月から衣替えになったが、ちょっぴり肌寒いから、カゼにはご用心。

▼…ところで今年の梅雨入りは例年より早く、関東では十日ごろというから、いわきも大差はないだろう。涼夏が心配されているそうだが、やませ風が吹くと気温が低く、山間部では冷害を起こしやすいし、漁業にもあまりよくないとされている。そういえば今年は房総沖合に冷水塊が発生し、カツオの北上にストップをかけている。近年は季節の移り変わりがどうも、すんなり行かないようにも思われる。異常気象が普通で、正常の気象が異常になるのがこわい。

旅は安心して泊まれるお宿
（旅館賠償責任保険加入）
日本交通公社協定旅館
日本観光旅館連盟会員
旅館 甲陽館
いわき市平駅前
平㉓3181代

信用あるブランド
クマヒラ
行き届いた設計で高く評価されています
福島県浜通り代理店
萩金庫
平谷川瀬　☎74－2631・3352

芝は順調に、オープンを待ちます。

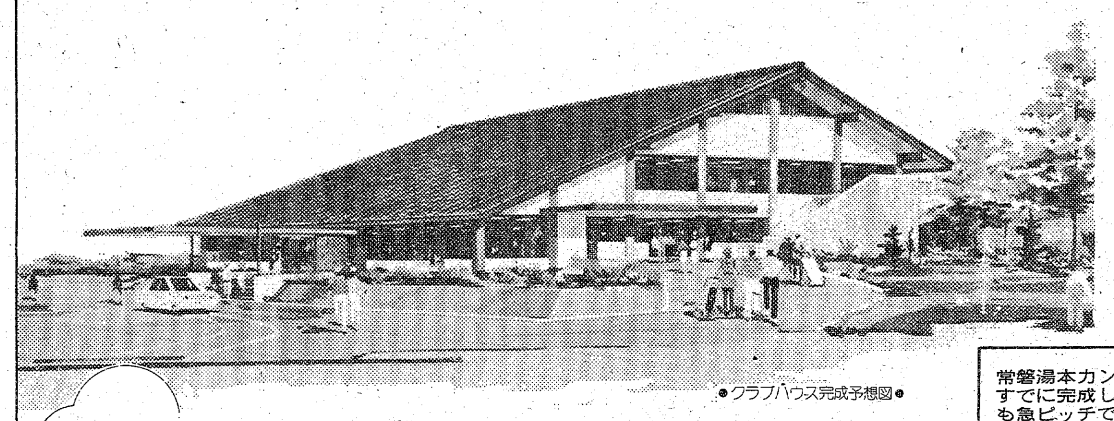
●クラブハウス完成予想図●

株主正会員・フレンド会員
長期分割ご期待ください
会員募集中

■概要●所在地／いわき市遠野町滝地区●面積／120ヘクタール●コース／18ホール●コース設計者／高崎四郎・大成建設（株）／総監修近藤経一●竣工予定／昭和52年6月●会員総数1，500名限定●クラブハウス・ロッジ企画設計、管理／日立木材地所●交通／常磐線湯本駅下車（上野より特急2時間25分）湯本から現地まで14km 15分（クラブバス）●東北新幹線（予定）新白河駅下車（東京より50分）新白河から現地まで40km60分（クラブバス）

コースだより
常磐湯本カントリークラブ・18ホールのコースはすでに完成しており、クラブハウスの内部仕上げも急ピッチで進み、横断橋の橋脚も据付けを終わってオープンを待つばかりです。
このコースは湯ノ岳の南西、標高110㍍、ゆたかな湖水と緑の中にあり、冬暖く、夏に涼しい気候に恵まれた林間コースです。ぜひご覧下さい。

自然との調和を創造する
新日本総業株式会社
●本社／東京都田無市本町1－7－16（寿ビル8F）
●いわき営業所／いわき市平字南町60（勇屋ビル1F）
☎0246－74－8611

Joban Yumoto G.C.
常磐湯本カントリー倶楽部

私達がクラブハウス工事を担当いたします。
施工　東洋建設株式會社
京北支店　宮城県仙台市上杉1丁目6番10号TEL0222－22－2281(代)
小名浜事務所　福島県いわき市小名浜字栄町31番TEL0246－53－2166(代)
総合建設業　錦興業株式会社
取締役社長　佐久間寧一
本社　いわき市錦町作鞍140 TEL02466－3－3135代表
平営業所　いわき市平字童子町3の19　TEL21－4666代表

県高体きょう開幕

いわきは8日から　剣道、バレー、軟庭

第二十三回県高校体育大会はきょう一日、陸上競技を皮切りに、会津若松市を中心に開幕した。

同大会には県内の各高校から九千人が参加、このうちいわき市内からは約五百人の選手が十九種目に出場する。きょうから始まった陸上競技は、三日まで同市の市営いわき陸上競技場で繰り広げられるが、開会式は七日午後三時から、同競技場で行われ、このあと各地区に分散して技を競い合う。

市内では八日から三日間、剣道（湯本高）、バレーボール（磐城高・平工）、軟式庭球（市営平庭球場）の三種目が行われる。他種目の大会日程と競技場は次の通り。

▽会津地区＝バスケットボール（八～十日・会津工、若松女、会津女、若松一）ラグビー（同・若松商）柔道（八、九日・会津高）バドミントン（八～十日・会津体育館）卓球（同・喜多方女）山岳（同・田代山、燧ケ岳、会津駒ケ岳）

▽県南地区＝体操（同・郡山総合体育館）サッカー（同・郡山商）安積高）ハンドボール（同・郡山高）

▽相双地区＝相撲（八～九日・原町一中）ソフトボール（八～十日・長友グラウンド、二の丸球場、向陽中）

▽県北地区＝庭球（八～九日福島市営庭球場）弓道（同・福島高、福島女）重量挙げ（同・福島農）

略帽をかぶった全員が忠魂碑前で一分間の黙とうをして、戦友の霊をとむらったあと、全員で"海ゆかば"を合唱した。

参加者は無線、砲術、航空、信号、水雷など第一線部隊にいた四十五歳から七十五歳の元海軍さんたち。懇談会では海戦など当時の思い出話に花を咲かせ、"起立っ"の号令がかかると全員気を付けの姿勢で「一つ軍人は…」と軍人勅諭を大声で棒読み、「月月火水木金金」と艦隊勤務の歌を合唱、コップ酒に一升ビンが次々に退治されていった。今年で五回目。

【勿来海友会の慰霊祭】

戦友の霊をなぐさめる

勿来海友会

勿来海友会（鈴木耕次郎会長、会員百四十人）は、海軍記念日の二十七日、いわき市植田町・八幡神社境内の忠魂碑前で戦没者の慰霊祭を行った。

慰霊祭は午後一時から、海軍の

会津のキャラバン

うまいものをどうぞ

会津のうまいものをどうぞ―と珍味を宣伝するキャラバンが三十一日、本社へあいさつのためやって来た！。これは六月一日増改築オープンした声ノ牧温泉福満荘が二日間、いわき市内を巡回、市民にPR中だったもの。会津本陣焼、熊鍋、会津力作り料理など、会津ならではの味覚を勧めようというもの。この企画には常磐交通観光が全面協力し、特別料金による観光コースを組んでいる。

【いわきにやってきた会津の味を宣伝するキャラバン】

海況速報

昇温は速まる

暖水の接岸、北上傾向はやや停滞気味であり、先週と比較して大きな変化は見られず、東経百四十二度以西海域ではその影響は北緯三十七度以内にとどまっている。

親潮系水は、引き続き金華山沖から本県海域に差し込み、東経百四十一度三十分に沿って南下しているが、先週と比べ九～十度水帯の先端は塩屋埼沖から広野沖まで後退し、その幅も狭くなっている。

四十九～五十一年同期と比較すると、分布のパターンは各年とも類似しており、北緯三十七度以北における冷水の広がりは最も広いが、同以南の暖水の勢力は五十一年並で四十九年よりかなり強い。現在、昇温のテンポは鈍っているが、五十一年同様三陸沖に大型の暖水塊が形成されていることや、四十九年の経過からみても今後テンポが速まることが予想される。

（28日・県水試調べ）

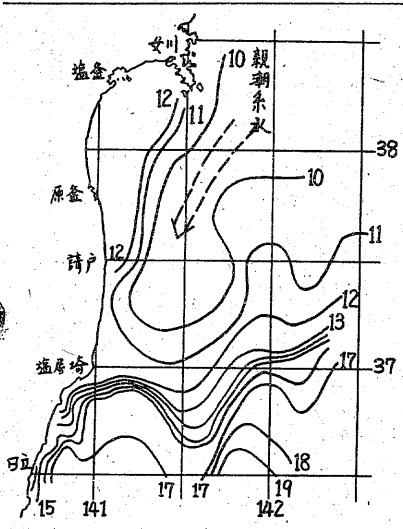

天気予報

玉半提供 ㉓九五九一

【今夜】南寄りの風、曇りで一時雨。

【明日】東寄りの風、曇りのち時々雨。

【海上】今夜、明日とも波やや高く、霧のため見通しが悪い。

【気温】▽31日＝最低14・6度（平年13・0度）最高23・9度（同20・4度）

（海上濃霧注意報発令中）

あすの暦

6月2日（木）

旧暦	4月16日	
六曜	先	勝
日出	4・18	
日入	18・51	
月出	12・34	
月入	4・3	
満潮	01・11	
	17・10	
干潮	09・15	
	22・	

あすの停電

▼四倉地区＝（10時～12時）上岡の一部

あすの大気汚染予報

◇硫黄酸化物

【安全信号】大気汚染は少なく、濃度は〇・一㏈（一時間）を超えないでしょう。

◇光化学スモッグ

【安全信号】発生の恐れはない見込み。

平野球クラブ

◇六月大会（31日）

オールエース　300　04
パニックス　102　10
4　7

（オ）村上―斎藤
（パ）萩谷―竹村
▽本塁打＝神谷（オ）
▽三塁打＝泉（オ）

◇同（1日）

あぎ川　100　000　1
松月堂　130　022　×
8　2

（あ）赤塚―山名
（松）多田、高橋―植田
▽二塁打＝赤塚、志賀（あ）

訂正　三十一日付2面、小名浜職場野球試合の記事中、一部の優勝が堺化学Aとあったのは「小名浜製錬所一」の誤りでした。

（ウ）木村、木田―斎藤
（好）相原―永瀬
▽二塁打＝木田、佐藤一、肴月、（ウ）木下②（好）

平第十六区第五部三組（権現塚）

好間ヤンキース

◇五月大会（31日）

準決勝

小川クラブ　203　001　6
東栄クラブ　010　133　8

（東）片寄、青木、鈴木利―鈴木壮
（小）小川、川角―吉田
▽本塁打＝鈴木利、片寄、菊地（東）白土兄（小）
▽二塁打＝林（東）

◇同（1日）

ウェスタン自動車　300　001　0
000　000　4
好間ヤンキース　101　×
2

一家に一台
平北白土・宮前
電㉒四七四七　鈴木消防器機

近火お見舞いお礼
富士銀行平独身寮
いわき市平字権現塚五〇　電㉒三九七九

近火お見舞いお礼
平第十六区第五部三組（権現塚）
遠藤三代子　斎藤義男
和田幹雄　皆川信
島田晋甫　小松良平
大田忠治

いわき民報縮刷版予約受付中

近火お見舞いお礼
三十一日夕近火の際はさっそくお見舞いをいただき誠にありがとうございました　とりあえず紙上でお礼を申し上げます
平第十六区第五部一、二組（権現塚）
吉村和夫　鈴木義信　柚木正典　鈴木宏　木村英朗
鈴木儀三郎　高木稲水　高橋信一　斎藤セチ　林芳子
高木アパート　富士銀行平独身寮　小野長蔵　鈴木清一郎
松崎忠　梶山勝英　竹岡千恵子　愛沢弘　野口庄作
金田久男　阿部寿　鈴木敏彦　井上利光　金沢喜三郎
高橋秀司

近火お見舞いお礼
三十一日夕近火の際は早速お見舞いをいただき誠にありがとうございました　とりあえず紙上でお礼を申し上げます
高木稲水
いわき市平字権現塚五一　電㉔四三五〇

近火お見舞いお礼
母鈴木重子は五月三十一日午前八時五分八十二歳の天寿を全うし永眠いたしました　ここに生前のご厚誼を深謝し謹んでお知らせ申し上げます
追って葬儀は六月二日午後一時いわき市平下高久字八幡の自宅を出棺いたします
昭和五十二年六月一日
いわき市平下高久字八幡一五二
喪主　鈴木猛
外親類一同

故父佐藤子之次郎の葬儀
の際はご多忙中のところ遠路わざわざご会葬下されご丁重なご香料を賜りご芳情誠にありがとうございました
さっそくお伺いの上お礼を申し上げるのが本意ですが略儀ながら紙上でお礼を申し上げます
昭和五十二年六月一日
いわき市平上荒川字島田五二
喪主　佐藤守正
外親類一同

日野良太郎は五月三十一日午後三時三十五分永眠いたしました　ここに生前のご厚誼を深謝し謹んでお知らせ申し上げます
追って葬儀は六月二日午後一時自宅を出棺いたします
昭和五十二年六月一日
いわき市平字大館八
喪主　日野文夫
妻　日野キヨ
女　日野ミサ子
友人代表　阿部伝六
親類代表　日野利春

三浦操は入院加療中のところ五月三十日午後七時五十五分永眠いたしました　ここに生前のご厚誼を深謝し謹んでお知らせ申し上げます
追って葬儀は六月二日午後一時自宅を出棺いたします
昭和五十二年六月一日
いわき市平字新田前四の九
喪主　三浦通隆
親類代表　三浦博忠

本社取締役社長三浦博忠殿実妹**三浦操**殿は入院加療中のところ五月三十日午後七時五十五分永眠いたしました　ここに生前のご厚誼を深謝し謹んでお知らせ申し上げます
追って葬儀は六月二日午後一時自宅を出棺いたします
昭和五十二年六月一日
いわき市平字新田前一の四
三浦電気工事株式会社

JOKO・LETTER
月々3,500円で…
大型冷凍・冷蔵庫がお手元に…
プラス下記商品1点無料進呈
（一例）
SR－726F ¥139,800の品
特別価格　¥126,000
第1回支払　¥4,200
第2回以降¥3,500×19
ボーナス¥20,000×4(7・12)
〈景品〉
①食器乾燥ケース　¥9,400の品
②ミニ計算機　¥8,500〃
③ミキサー　¥8,900〃
④オーブントースター　¥8,950〃
●家庭電化製品●ご贈答用品
常商　ジョイルーム
＝常交グループ＝常交商事株式会社☎(0246)21－4011㈹
しあわせひろげる常交グループ

日本酒は醸造ウィスキーは蒸留
醸造酒とは原料を醗酵させてつくるもので米からつくる日本酒、麦からつくるビールなどがこれです
蒸留酒は発酵によってつくった酒をさらに蒸留（熱してできた蒸気を集めひやしてまた液体にする）してつくるものでウイスキー、ブランデーなどがこれです
サントリー角瓶　㌘・㌢一、七二〇円
サントリー95ジン　㌘・㌢　七五〇円
サントリーブランデー　VSOㅁ・㌢一、五〇〇円
（平店本館一階売り場）
越　フジコシ

忙中閑あり
◆大小宴会承ります
すきやき　割烹
石川亭
平・銀座通り　☎㉔二〇四三

茶の木村園
『きむらえん』の『抹茶、玉露、せん茶』
本店／いわき市平・五色町　電七四－五七〇四
支店／平駅前白銀町大通り　電七四－六一一一

名代おでんやきとり
久松
平・新田町　電㉔三七九一

菓子づくりのゆめがとけあう
風雅なきさわり　いくが表
松月堂
本店／いわき市平銀座☎(平)23－1551

優良たばこ店表彰

平出張所管内

平たばこ販売協同組合の五十二年度通常総会が三十日午前十時から、市文化センター大ホールで開かれ、今年度の事業計画などの議案を審議したほか、役員改選が行われ、理事長に平方部の藤倉武雄さんが再任された。

総会には日本専売公社平出張所管内のたばこ販売店関係者約四百人のほか、県たばこ販売協同組合連合会の野崎副会長、仁井田同出張所長ら来賓も出席。昨年度の事業報告や今年度の収支予算案の審議が行われ、このうち役員改選では理事と監事合わせて十一人中五人が新しく選ばれた。このあと優良販売店などが表彰された。

新役員と受賞者は次の通り。

【新役員】▽専務理事＝鈴木勝巳（平・再）▽理事＝矢野一夫（小川・新）吉田松男（久之浜・同）大和田均（常磐・同）田仲茂（片浜・同）蓑谷信二（好間・再）佐藤一夫（内郷・同）本多繁松（四倉・同）菅野芳夫（平・同）▽監事＝岩野キミ（常磐・新）渡辺佳門（内郷・再）須藤吉弘（平・同）

【表彰者】▽郡山地方局長賞＝鈴木勝巳　大津賀文吉（平）織田好子　常磐生活協同組合（常磐）鈴木平太（内郷）吉田松男（久之浜）▽平出張所長賞＝平たばこ販売協同組合　根本キミ　猪狩千秋　世界館　酒井恒安（平）佐久間智恵子（平・神谷）酒井胖（平・豊間）長岡義聡　鉄道弘済会湯本売店（常磐）赤津ヒロ　草野昭男（好間）秋山タケ（三和）坂本増雄　渡辺高正（四倉）佐藤クメ（久之浜）中村三郎　大平キヌ（内郷）飯沢タマノ（小川）▽県連合会長賞（優良販売店）＝真砂屋商店　佐川節男　山崎義男　吉田岩男（平）鈴木鉄次郎（好間）鈴木四郎（小川）菅波トヨ　草野千枝子（内郷）篠原源次（四倉）諏郷武貞（常磐）▽同（組合功績者）＝花沢一　西郡菊枝　国府田良平（平）橋本徳一郎（久之浜）山崎栄一（内郷）▽店飾コンクール表彰（入賞）＝佐藤えみ子　佐久間智恵子　永井キイ　酒井恒安　逢坂直太郎　山野辺照夫　草野忠泰　小林賢二　高羽孝雄　柴田徳二　鈴木勝巳（平）大和田登　大平キヌ　山崎栄一　渡辺佳門　本間留夫（内郷）橋本イチ　鯨岡恒一（久之浜）岩野キミ　武田栄蔵　鈴木勇蔵　相田ヨネ子　佐波古チヨ（常磐）坂本増雄　大和田久　菊地恭子（四倉）木田謙二　秋山タケ　高木武志（好間）志賀六郎　西山孝一　稲崎重雄（小川）矢吹信夫　大峰唯之助　若松又三郎（片浜）▽同（努力賞）＝福田中子　渡辺太重　鈴木良友　根本靖子　小島英俊（平）草野路子　鷹部タカ　中村三郎　小林俊男　牛久安敏　加藤ハルノ　草野シケ　伊藤よし　佐藤一夫　西山正明（内郷）大和田稔　河野トキ子　田子広蔵　磯上正典　大谷貢（常磐）松本ワン　篠崎弘（好間）緒形ツキ子　矢野一夫　鈴木四郎　兼本一夫（小川）西山雄芳　佐藤五郎　宮沢セキノ　新妻春吉　本多繁松（四倉）橋本陽一郎（久之浜）鈴木亀吉（片浜）▽いわき市長賞＝木村一喜　伊藤実　大黒屋　矢野朝子　金成キミ　横山和男　小島英俊　真砂屋商店　鉄道弘済会　平松卓子　佐藤えみ子　山本トクエ　大津賀文吉　永井キイ　高羽孝雄　世界館　佐久間智恵子　松崎七郎（平）丸石石垣店　渡辺高正（四倉）新妻ヨツ（久之浜）吉田正（好間）鈴木勇造　常磐興産　常磐生活協同組合　若松元三郎　長岡義聡（常磐）鷹部タカ　渡辺佳門　共立売店　佐藤文夫（内郷）

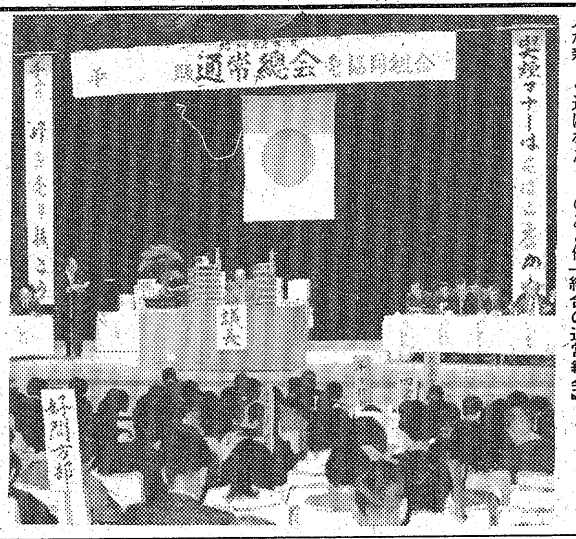

【五十二年度・平たばこ販売協同組合の通常総会】

危険な酸欠作業への講習会

学科・実技試験

県労働基準協会主催の酸素欠乏危険作業主任者技能講習会が七月二十六～二十八日までの三日間、いわき産業会館で開かれるが、いわき労働基準協会では受講希望者の予約を受け付けており、早めに申し込むよう呼びかけている。

同講習会は労働安全衛生法で定められた井戸やマンホールなど、酸素欠乏危険場所での作業に対する安全知識を学習するもので、内容は「酸素欠乏の原因および防止措置」「救急そ生の方法」など。二日と三日目に学科・実技の試験を実施。合格者には「酸素欠乏作業主任者修了証」、その他には「特別教育修了証」が交付される。

受講料は四千五百円。テキスト代八百円。定員百人。詳しくは同協会（74－8980）へ。

にこにこオリエンテーリング

常磐で家族的参加募る

常磐青年会議所主催の第一回常磐にこにこオリエンテーリング大会は、五日午前九時半磐崎中受付で行われるが、参加希望は当日会場で受け付ける。参加料百五十円。

初心者のために、二日午後七時から常磐公民館で講習会を開く。

【クラスとコース距離】

▽家族組＝家族的に構成するパーティー

▽小学生組＝小学児童だけで構成するパーティー（必ず五、六年生一人以上含める）

▽中学生組＝中学生男子、または女子だけのパーティーか混合パーティー

▽一般組＝高校生以上の男女、または女子だけのパーティー

パーティー構成員は3～5人。2人か6人以上のパーティーはオープン参加となり、入賞の対象にならない。一般の男子だけのパーティーも同様。

商店街

珈琲倶楽部で＝コーヒー50円＝平字堂根町コーヒー専科「珈琲倶楽部」では、4日コーヒーを50円で提供。

一平で駐＝小名浜字下町、割烹車場増設＝一平は駐車場を増設。

フジタで祭り＝フジタでは、ただ今一曲千金ステレオ祭り。

マルイでセール＝平・内郷・四倉のマルイクリーニングセンターでは、7日まで衣替えセール。

サトウでヒンクレシート＝小名浜名店街ビングサトウは8月31日までヒンクレシート。9月14日グルメ招待。

資生堂平販社で中元展示会＝資生堂平販社3階で二日午前十時から四時まで中元展示会。

ブラウン新装開店＝平字長橋町（旧新川沿い）にスナック・喫茶ブラウンが新装開店。電㉑二四六五番。

日産プリンスで大感謝祭＝日産プリンスいわき支店では、4日から2日間スカイライン大感謝祭。

アトリエ恵以で写生会＝絵画研究所では、5日巳井田浦でいも煮会をかねた写生会。

100貨店

いわき市も、宮さまが、おしのび旅行を楽しむほど魅力あるところなのかと、いささかふるさとを見直す気になったが、小名浜魚市場にしても、白水阿弥陀堂にしても都会に住んでいる人たちにとっては確かに珍しいところ◆本紙の報ずるところでは、北茨城の五浦に一泊され、30日朝小名浜においでになって小名浜魚市場、かまぼこ工場など見学され、その足で国宝白水阿弥陀堂をご覧になった。常陸宮さまはノーネクタイで、周囲の人たちと気軽に歓談されたと伝えているが、特別警戒もなく、ほんとうに皇室も気さくになったものだ。イギリス皇室の影響もあると思うがそのことはともかく、ここで思い出すのは皇太子ご夫妻のことである◆昭和36年6月1日小名浜港で行われた「放魚祭」に皇太子ご夫妻をお迎えして、いわき地方は歓迎にわいた。そのころの美智子妃殿下は若くて美しく大変な人気であった。あれから16年、皇太子さまの弟、常陸宮さまは当年41歳になられる。ひょっこり、いわき入りされたが、大体どこのコースも約30分ぐらいですましている。ところが、松村病院に立ち寄った時間が二時間であった◆宮さまは財団法人癌研究所客員としてガン細胞の研究をされている。松村病院長も、コイのしゅようの研究で時折癌研をおとずれており、このことを通じずでに宮さまとは知り合いの仲。むかしから錦鯉が腸満（ちょうまん）にかかるとダメといわれていた。錦鯉のメスは卵巣しゅようにかかりやすい◆松村院長は錦鯉の飼育を通じて、こういったガン組織の研究をつづけているが、宮さまは非常に研究熱心な方で、神経細胞のガンをみつけるという学問的に価値の高い成果をあげられ、近くアメリカの雑誌に発表される。そこで松村院長の実験を見学にきたわけ。（龍人）

霧の旅路（121）

海渡英祐　作
由谷敏明　画

悪夢の時（十二）

『それが、どうしたというのかね？』

園井は噛みつくような口調で、曽根に向って言った。

『あなたと吉岡の間には、それほどのつきあいはなかったはずです。彼があなたに電話をかけたのは、玲子さんの事件について、何かを伝えたかったためだ、としか考えられないんですが……』

『そんなふうに、決めつけるわけにはいかないよ。一カ月ぐらい前に、僕はある席で、同郷の友人から彼に紹介された。たしかに、深いつきあいはなかったが、知らない仲ではなかったから、彼が僕に電話をよこしても、そんなにふしぎじゃない』

『ともかく、この前の日曜日に、吉岡があなたに電話したことはたしかなんですね？』

『一度お会いしたい、という電話だった。べつに急用でもなさそうだったし、こちらは北海道への出張の予定もあって、いろいろと忙しかったから、来週にでも改めて連絡してくれ、と答えておいた。ただそれだけのことだから、彼が何を考えていたのか、僕にわかるはずがないよ』

『もう少し、具体的な話は出なかったのですか？』

『ただそれだけだった、と言ったろう。君は、僕の話を信用しな？』

『それが、どうしたというのかね？』

『電話の件は、警察の耳にも入ったらしく、刑事が僕のところへ話を聞きに来たよ。彼等に対しても僕はいまと同じような返事をしたのだが、それを疑っているような様子はなかったな。何を根拠に、君は、僕が隠しごとをしている、と言うのかね？』

園井の態度は、明らかに喧嘩腰だった。気むずかしくて、へそをまげたらどうしようもない、という話は聞いていたが、何もこんなに突っかかって来ることはないのに、と加奈子は思った。もし彼が玲子の兄でなければ、ある種の疑いをおぼえたかもしれない……。

『そんなことを言うつもりはありません。ただ、何かヒントでも……』

『ヒントになりそうなことがあれば、僕がそれを隠しておく理由はない。事件当日に、吉岡が電話をかけて来た、という事実だけで、まさか君は、僕が事件にかかわりがある、などと言い出すつもりじゃないだろうね？』

『園井さん、私はあなたに頭を下げて、協力をお願いに来たんです。べつに、言いがかりをつけるつもりじゃ……』

『言いがかり？　冗談じゃない。君が僕に、言いがかりをつけられた義理かね？　それとも、僕が君に言いがかりをつけている、とでも思っているのかね？』

『失礼ですけど……』

たまりかねて、加奈子は言葉をはさんだ。もちろん、彼女の姿は前から園井の眼に入っていたはずだが、彼は初めてそれに気がついたような顔をして言った。

『いったい、あなたは誰なんです

育児のことなら
ふとりすぎでお悩みの方
ご相談ください
武田薬局
薬剤師　武田　三郎
いわき市平字材木町28　☎74－2709

●バタマキ売ります
小型1台1,500円　3トン車4,000円
※配達いたします
●木箱注文に応じます
出張可（多少にかかわらず）
川村製材所
平字佃町1の2　電㉔5382

⊙お宅の古い足踏みミシンを
卓上電動型（ポータブルミシン）
に改造いたします
●どんなに古くてもどこの銘柄ミシンでもOK
改造費16,700円
綴の小山　TEL・26－3576

アトリエ恵以
絵画研究所
☎74－8732
■アトリエ
平・久世原教室　堂ノ前教室
神谷教室
内郷・御台境教室
〈入会随時〉

春への衣がえがすんだら
ハリウッドの
脱毛ワクスですヨ！
ハリウッド美容室
平・田町　並木通り（ひかり座前）　☎74－5249

ボルト　ナット　犬クギ
継目板　継目板ボルト
レール用ネジ　クギ
各種小ネジ類　熱処理加工
JIS表示許可工場
東北ネヂ製造株式会社
本社＝いわき市泉町黒須野字砂利59・電56－4571代
営業所＝東京03(831)7431・仙台0222(86)5177・郡山0249(34)5850

看護婦・家政婦の
求人、求職は
（平）74－2307へ
労働大臣認可
平看護婦家政婦紹介所
いわき市平字南町76

のれん＋新鮮＋誠意　①
味ひとすじに
のれんの伝統を大切に常に新鮮な材料を仕入れ海の幸を豊富に真心こめてしかも安価で手軽に味わっていただいております
割烹　一歩
小名浜／電㊹3311代

写真と共に50年
岡山写真館
専用駐車場完備
平・南町71　☎74－2923

百科事典　分割払い　セール中
ヤマニ書房
平・二町目　電㉓三四八一

書画骨董
小名浜ショッピングセンター（2F）道具のふかや

5月19日平駅前に堂々オープン
全国20店ネット
15万まで即融資
月～金AM9：30～18：00土日祝休業
◆印鑑
◆健康保険証
◆給料明細
ご持参下さい
◇ご来店のお客様にはコーヒーをサービス
ぞうのマークでおなじみ
水戸証券斜め向かい
勇屋ビル2F
トーツー・ローン
TEL.23－7461

徹底した悪役ぶりの江原真二郎

『鳴門秘帖』の孫兵衛役

「鳴門秘帖」（金・NHK・夜8・00）で、黒ずくめの浪人・お十夜孫兵衛にふんした江原真二郎（写真）の、徹底した悪役ぶりが話題を呼んでいる。

「人間味のある悪役というのは、実に楽しいものですよ」

近ごろの江原は、悪役スターといっていいほど悪づいている。暗い過去を背負った陰影のある辻斬り浪人である上、女スリ・見返りお綱（三林京子）を、どうにもならないほどに思いつめる人間味、江原のいう悪役のイメージそのままの役柄だ。

江原のよく響く低音と鋭い目つき、板についた黒ずくめの着流しスタイルは、孫兵衛をいやがうえにも気味の悪い浪人に仕立てあげる。

肝臓を病んでから、酒は一滴もやらず、余暇はもっぱらゴルフと読書に費やしている。ゴルフはハンディ8の腕前。

水曜劇場　ムー

福島・夜9・00

徳さん（伴淳三郎）の誕生日にあたるきょう、関西に嫁いだ徳さんの娘・明子が上京して来るという連絡が入った。「うさぎ屋」のおかみさんの小春（渡辺美佐子）は、明子に来てもらって、皆で徳さんのお誕生会を復活しようと提案した。

だが、健太郎をかわいそうに思っているうらおばあさん（南美江）と、兄のことを思い出すと腹が立つ弟の拓郎（郷ひろみ）は反対する。皆がどうしても誕生会を復活させるというのなら、出席しないといい出す始末。これには安男も小春も大弱り。

だが、徳さんの手前、お祝いの会は中止という訳にはいかない。安男がバースデーケーキを、桃子がスキヤキの肉を、めいめい誕生祝いの準備にとりかかる。

天北原野　白夜の宴

福島・夜10・00

孝介（北大路欣也）の結婚の申し込みに、あき子（松坂慶子）はうれしさの半面、思い悩んだ。完治（藤岡琢也）の反対を振り切って樺太行きの船に乗ったあき子は、実は、ある思惑を胸に抱いていた。本当は貫乃（山本陽子）を愛している孝介に別れを告げて、自分の気持ちを断ち切ろうと、あき子は考えていたのだ。

そんなあき子のひたむきな心を、孝介はやさしく受けとめ、結婚しようといってくれた。あき子はうなずくほかなかった。

思いもよらない成り行きに、五郎治後家（清川虹子）や定子（三宅くにこ）は、ただ驚くばかりだったが、伊之助（小沢栄太郎）は怪しみながらも、孝介の財力に目がくらんだ。一方、あき子に結婚をすすめた貫乃だったが、現実のものになってみると、さすがに胸をしめつけられる思いだった。

そのころ、梅香（倍賞美津子）と会った孝介は、完治と手を切れば、芸者をひかして小料理屋を持たせてやるといった。貫乃へのはなむけのつもりであった。そして鰊漁が終わる季節、孝介とあき子の結婚式が、網元の跡取りにふさわしい盛大さで行われた……。

☆★☆★☆★☆

★☆★☆★☆★

今夜の番組

NHKテレビ　☆印は白黒

- 6・00　こども[N]
- 05　笛吹童子
- 20　叱られ人生ーサトウハチロー作品集よりー
- 40　[N]▽生活情報▽天
- 7・00　[N]◇27NHKガイド
- 30　朝日国際サッカー「全日本」対「IFCケルン」
- 8・50　ローカル[N]天
- 9・00　N・C9　勝部領樹　末常尚志　福島幸雄　若月純子
- 40　「夕ごはんたべた？」三橋達也　淀かおる　松村鈴子　夢路いとし
- 10・00　[N]解説
- 15　あすへの記録「毒へび・ハブを追う」
- 45　NHKの窓「国際放送42周年」「2か月たった〝聴力障害者の時間〟」
- 11・00　[N]◇15ローカル[N]天

NHK教育　☆印は白黒

- 6・00　英語会話Ⅱ「レッスン」
- 30　ピアノのおけいこ▽指の練習
- 7・00　中国語講座
- 30　NHK文化シリーズ　現代の科学「広域化する光化学汚染」ーオキシダントの下降地帯ー
- 8・15　邦楽まわり舞台ー舞踊三題ー
- 9・00　きょうの料理「にじますのみそ焼き」
- 25　名曲アルバム「峠のわが家」ギオン作曲
- 10・00　通信高校講座　生物Ⅰ「物質交代と酵素」
- 30　通信高校講座　物理Ⅰ「落下運動」
- 11・00　フランス語講座「インフレが続く」
- 30　大学講座　自然科学「デジタル技術」

福島テレビ　☆印は白黒

- 6・00　FTVテレポート
- 30　JNN[N]コープ
- 55　あしたのあなた
- 7・00　びっくらドン／鈴木ヒロミツ　岡まゆみ　江藤博利ほか
- 30　みどころガンガン大放送　加山雄三　石川さゆり　ピンク・レディー　清水健太郎ほか
- 8・00　新・夜明けの刑事「涙にくれた応援刑事」坂上二郎　梅宮辰夫　石橋正次　高岡健二　風間杜夫　鈴木ヒロミツ　山本伸吾　鈴木瑞穂ほか
- 9・00　「ムー」渡辺美佐子　郷ひろみ　樹木希林　清水健太郎　伊東四朗　伴淳三郎　五十嵐めぐみ　由利徹　左とん平
- 10・00　天北原野「白夜の宴」森繁久弥　山本陽子　倍賞美津子　藤岡琢也　松坂慶子　松山英太郎
- 11・00　FTV[N]
- 15　プロ野球[N]
- 50　大江戸捜査網

福島中央テレビ　☆印は白黒

- 6・00　ロボット110番「初めてもらった十万円」工藤堅太郎ほか
- 30　ジャスト[N]
- 7・00　超電磁ロボ・コンバトラーV「平和の使者Vは不滅だ」＜終＞
- 30　ナイター「巨人ー中日」＝中止の時＝7：30特ダネ登場?!▽公開／／美女の新聞紙水着ほか（ゲスト）岩崎宏美　8：00　気まぐれ天使「赤い夕日にピンクの風」石立鉄男　酒井和歌子　森田健作　樹木希林ほか
- 9・00　水曜ロードショー「素晴しきジドーシャ野郎／モンテカルロ・ラリー」トニー・カーティス　スーザン・ハンプシア　テリー・トマス　ゲルト・フレーベ
- 11・00　きょうの出来事
- 15　11PM
- 12・20　世界のショータイム
- 25　特捜隊アダムー12「誘惑に勝てず」

NHK第1　1340KC

- 6・05　[N]解説
- 15　午後のロータリー　リクエストコーナー
- 40　じょうずな話し方「ことば選びと話の組み立て」
- 7・15　[N]リポート
- 57　NHKガイド
- 8・05　放送演芸会　講談「清水次郎長伝の内，心中奈良屋」宝井琴梅「徂徠豆腐」小金井芦州
- 9・05　民謡をたずねて一初夏にうたう一郡上節一「かわさき」「三百」「春駒」（唄）金沢明子　藤堂輝明
- 30　ふるさとの心「トッポの里の闘牛」～愛媛県宇和島市～
- 10・20　若いこだま　DJ・村上龍　ゲスト・映画監督浦山桐郎
- 11・05　夢のハーモニー「雨に想いを」「悲しみの瞳」「ママに話して」「恋の誘惑」「キャント・ストップ・ダンシン」

NHK第2　1540KC

- 6・00　そろばん教室「かけ算」稲垣儀一
- 20　基礎英語　小島義郎
- 40　続基礎英語　安田一郎
- 7・00　カレントトピックス　NHKニュースセンター・渡辺薫
- 15　英語会話　東後勝明
- 30　中学生の勉強室「数学」森本順友
- 8・00　通信高校講座　英語A　松居司
- 20　通信高校講座　英語A　伊勢山芳郎
- 40　通信高校講座　英語A　中村敬
- 9・00　通信高校講座　保健体育「保健」田中恒男
- 20　通信高校講座　日本史　野口孝一
- 40　通信高校講座　倫理・社会　中村祐二
- 10・20　通信高校講座　現国　田近洵一
- 40　通信高校講座　現国
- 11・00　スペイン語講座
- 20　中国語講座
- 40　フランス語講座

ラジオ福島　1060KC

- 6・00　[N]ハイライト　今日の出来事
- 15　[N]デスクから
- 20　お帰りなさいあなた
- 25　ナイター「巨人ー中日」～後楽園球場～＝中止の時＝6：25プロ野球天国　7：00梶幹雄のヒット歌謡大作戦　8：00玉置宏のあの歌この歌　8：30清水健太郎のマイ・スイート・シティ
- 9・10　夜のヒット歌謡
- 20　ファミリースタジオ　なつメロジョッキー
- 10・00　ポップスNO・1
- 30　MU・ハイフォニック
- 11・00　たむたむだいむ
- 10　イレブンフォーユー
- 20　お嬢さんのおしゃべりタウン
- 25　イングリッシュフォーヤング
- 30　くず哲のマダマダ眠れません
- 12・00　カプセルメイト
- 25　電波の日だよ深夜放送で180分

FM放送　☆印はステレオ

- 6・00☆夕べの広場＜ディスクジョッキー＞
- 7・15☆サウンド・オブ・ポップス＜ザッツ・エンタテインメント・F・アステア＞トップ・ハット　ア・ファイン・ロマンス　夜も昼もほか
- 8・05☆FMコンサート＜クラシック　リクエスト＞～バッハの平均律～平均律クラヴィール曲集第1巻から　1番、4番、8番、12番、22番24番　フーガ　ニ短調　K・405　第4ほか
- 10・20　芸術展望「映画監督にきく」亀井文夫（きき手）佐藤忠男
- 11・05　夜のしらべ　真実の愛　ローズマリー・レーン　ナンシー　夢・夢・夢　アーマン　ウェイワード・チャイルド　おろかな女ほか
- 35　朗読「史外史伝　平清盛」

東京⑫チャンネル

- 6・00　おはなしたまてばこ
- 15　とうきょう手張
- 26　キッド・ボックス
- 45　マンガのくに
- 7・15　バーバ・パパ
- 23　ピンクパンサー
- 30　快傑ズバット
- 8・00　ビックリ大集合（内容）▽奇怪／／これが猿か?!▽遂に猿軍団襲来
- 9・00　心で歌う50年　島倉千代子　フランク永井ほか
- 10・00　人に歴史あり「有馬稲子・美しき軌跡」中村扇雀　花柳寿楽ほか
- 30　愛のこだま「子供のいない町～アメリカ～」
- 11・10　隼人が来る

フジテレビ

- 6・00　科学忍者隊ガッチャマン
- 30　FN[N]
- 7・00　ドカベン
- 30　クイズ・グランプリ
- 45　スター千一夜
- 8・00　銭形平次「雀に餌をやる女」大川橋蔵　香山美子　林家珍平　赤座美代子　新倉博ほか
- 9・00　「女の顔」十朱幸代　山本学　山村聡ほか
- 10・00　相性診断／あなたと私はピッタンコ
- 11・00　[N]デスク
- 15　プロ野球[N]
- 55　バレーボール国際試合
- 1・05　映「私は誘拐されたい」

TBSテレビ

- 6・00　テレポートTBS
- 30　[N]コープ
- 7・00　びっくらドン／
- 30　ガンガン大放送
- 8・00　新・夜明けの刑事「涙にくれた応援刑事」坂上二郎　梅宮辰夫　高岡健二　鈴木ヒロミツ
- 9・00　「ムー」渡辺美佐子　郷ひろみ　樹木希林　清水健太郎　伴淳三郎
- 10・00　天北原野「白夜の宴」森繁久弥　山本陽子　北大路欣也　松坂慶子
- 11・00　[N]デスク
- 25　スポーツ[N]
- 30　ペイトンプレイス「苦境に立つ」

テレビ朝日

- 6・00　がんばれ／／ロボコン「ピープカド／／ロボコン音頭で大歓迎」
- 7・00　笑え／ガンガン
- 30　水曜スペシャル「日活スターこの素晴しき仲間たち」
- 9・00　欽ちゃんのどこまでやるの／ゲスト・吉沢京子　真屋順子　谷啓ほか
- 10・00　特捜最前戦「絶唱／愛と転落の女」二谷英明　藤岡弘　大滝秀治ほか
- 11・10　プレイタイム23「夜の〝カラオケ〟大ブーム、あの店、この店『素人のど自慢』」

日本テレビ

- 6・00　奥さまは魔女「わたしは魔女よ信じて／」
- 30　ジャスト[N]◇50[N]天
- 7・00　新・底ぬけ脱線ゲーム「落語家特集」
- 30　水曜ナイター「巨人ー中日」＝中止の時＝7：30特ダネ登場?!
- 9・00　映「素晴しきジドーシャ野郎／モンテカルロ・ラリー」トニー・カーチス　スーザン・ハンプシア
- 11・00　[N]きょうの出来事
- 15　11PM＜司会＞愛川欽也　立木リサ
- 12・25　プロ野球ハイライト
- 40　映「探偵キャノン」

ことぶき・寿・ことぶき・寿・ことぶき・寿・ことぶき・寿・ことぶき・寿・ことぶき・寿・ことぶき・寿・ことぶき・寿・ことぶき・寿・ことぶき

平駅から歩いて2分。

とこしえの愛を誓うにふさわしい、豪華な式場でどうぞ。

- ご婚礼のお日どりが決まりましたら、お早めにお申し込み下さい。
- ご招待状から婚礼衣裳・着付け・ハネムーンまで、一切お世話いたします。
- お料理は和食・洋食とも3,000円から承ります。
- ご宴会・会議用にもご利用下さい。200人様から20人様まで大小6部屋を用意しております。

総合結婚式場　ことぶき会館

いわき市平字田町・並木通り　いわき民報ビル3・4・5F　☎23－3500

ことぶき・寿・ことぶき・寿・ことぶき・寿・ことぶき・寿・ことぶき・寿・ことぶき・寿・ことぶき・寿・ことぶき・寿・ことぶき・寿・ことぶき

みもの

〈新シリーズ〉

広域化する光化学汚染

～オキシダントの下降地帯～

教育・夜7・30

梅雨があけると光化学スモッグによる被害が話題になる。

環境庁発表による五十年度、オキシダント汚染ワースト5は、すべて埼玉県が占めている。東京や川崎など汚染物質発生源近くよりも、緑濃い埼玉県の方が、光化学スモッグ発生を示すオキシダント濃度が高いのはなぜか。

製鉄所や火力発電所など煙突や自動車から吐きだされる窒素酸化物は、炭化水素とともに、光化学スモッグの原因物質になる。窒素酸化物は、今やわが国の大気汚染の主犯。これまで大気汚染の代名詞にされてきた硫黄酸化物はかなり改善されてきたが、窒素酸化物は依然として、東京、大阪など大都市部では横ばいか、微増の気配。

これらの原因物質に加えて、光化学スモッグ発生のかぎをにぎるのは、気温、日射とともに、地上から一千㍍までの大気の流れ。つまり風である。この風に乗って、オキシダント汚染は広域化し、離れた被害地を作りだしている。

番組では、ホーレン草、稲など農作物の被害の実態により光化学禍を示しながら、計器を積んだ気球を上げて、汚染気団を追跡することにより、広域化のなぞを実証する。

出席は農業技術研究所室長・太田保夫さん、筑波大学教授・河村武さんほか。

新・夜明けの刑事

福島・夜8・00

涙にくれた応援刑事

日の出署管内と月見ガ丘署管内で、別々におきた鉄パイプ強盗事件の犯人は、同一人物である事がわかった。月見ガ丘署の大垣刑事（高岡健二）は、日の出署の応援として鈴木（坂上二郎）たちと事件に取り組む。

だが、両管内の被害者は重態でありながら、それぞれ他の病院へ移ったという。ふたりの居所を必死で捜す大垣や池原（石橋正次）に、突然、課長（梅宮辰夫）が、捜査中止の命令を下した。理由は実力者の山之内（鈴木瑞穂）がこの事件に介入してきたとこととらしい。やがて山之内の息子・志郎（寺泉哲章）がマージャン仲間ふたりと車でひき逃げした事がわかった。その時、同乗していたふたりの口を封じようと、山之内父子が仕組んだ鉄パイプ事件だった。

山之内の圧力に反抗して、捜査費ゼロで大垣や鈴木は山之内を追った……。

あすへの記録

NHK・夜10・15

毒へび・ハブを追う

ハブは、気性のはげしい、功撃性をもった毒蛇で、コブラ、ガラガラヘビとともに、世界三大毒蛇の一つにあげられる。

奄美・沖縄では、まだこの爬虫類と人間の戦いは終わっていない。

沖縄県と鹿児島県では、今年度からいっそう大がかりなハブ撲滅作戦を展開しようとしている。だが、ブルドーザーを使ったり、焼き払ったりすると自然が破壊される。そこで沖縄県公害衛生研究所では、ヒヨコを使ってハブを退治する方法を研究開発している。

ハブの腹の中でとけてしまうたん白質の袋に、V字型に折りまげた弾力性のあるハリガネを入れ、ヒヨコの背につける。ハブは、ヒヨコとともにハリガネをのみ込んでしまい、腹の中で袋がとけ、開いたハリガネが、やがてハブを弱らせる。

殺蛇剤をカプセルに入れ、羽の下に抱かせれば、もっと簡単。毒を制するに毒をもってする方法だ。

番組では、ハブの習性の研究とそれを利用したハブ退治法の開発を追う。

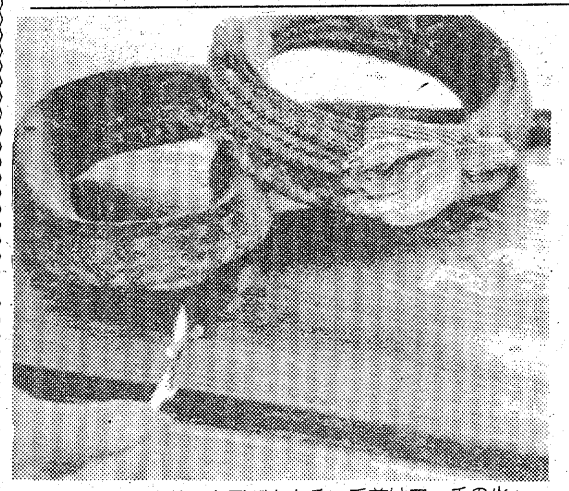

わずかな温度差でも飛びかかる　手前はマッチの火

《水曜ロードショー》

福島中央　夜9・00

素晴しきジドーシャ野郎 モンテカルロ・ラリー

【トニー・カーチス（左）とスーザン・ハンプシャ（右）】

四十年前のモンテカルロ・ラリー。出場者達はヨーロッパの五つの地点から同時に出発した。スコットランドからアメリカ人のチェスター（T・カーチス）と、英国貴族のカスパート、ストックホルムからは前科者シッケルと相棒のオット一組、ドーリッシュ少佐と部下のキット組の二組。シシリア島からは女ドライバーのマリー（M・ダルク）の組と、警官ランチアが出場した。

全員は数々のアクシデントに出合いながら、ゲルノーブルからモンテカルロへ。ようやくのことで全員がゴール・インしたが、失点が多すぎるので、市内のグラン・コルニシュ道路で再レースを行い、優勝者をきめることにした。

だが、またまたアクシデントの連続！。タイヤを盗んだ者がでたり、ドイツのシッケル組の密輸がバレたり、そしてようやくのことで優勝は、シシリアの警官ランチア組が果たし、大トロフィーを受けたが、ランチアは難コースを走破したマリーらの女性組に敬意を表して、トロフィーをゆずったのであった。

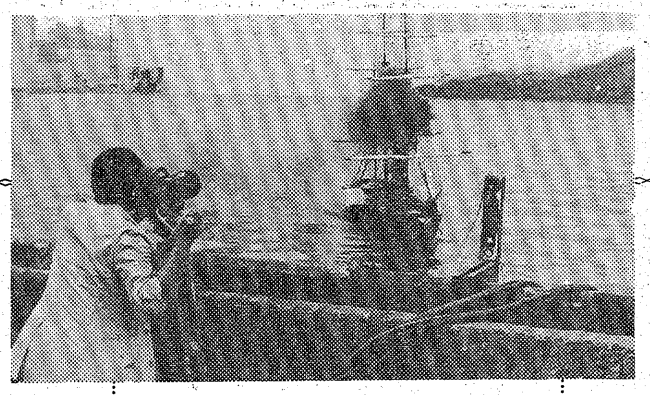

模型の黒船を使ってのミニチュアロケ風景

迫力満点の海戦シーン

火吹く大砲、水煙上げる海 実はミニチュア・ロケ

花神

NHK　6月5日と7月17日に放送

大河ドラマ「花神」（日・NHK夜8・00）では、数々の戦争シーンが放送されるが、このほど第二十三回「馬関海峡波高し」（六月五日放送）などに登場するミニチュアセットを使った海戦シーンのロケが東宝・砧撮影所の大プールで行われた。

これは藩論を〝攘夷〟に固めた長州が、馬関（下関）の海峡を通過する外国艦船を砲撃するという場面や、その後、アメリカ、フランスの艦隊が長州海軍を全滅させ、陸戦隊を上陸させたという、いわゆる馬関戦争の場面の海上シーンを収録するロケ。

ミニチュアの船が動くシーンは、二台のハイスピードカメラと、三台の16㍍カメラを使っての特殊撮影となった。

この日の主役は、長さ二・五㍍と〇・八㍍の二隻の模型の黒船。前回、「ペリーが来た」（一月二十三日放送）でも使われた船で、ふだんは、放送センター見学コースの入り口に飾ってある模型である。

テニスコートの二倍以上はある大プールの両端から、強力な扇風機が、ごう音をあげて回りはじめると、水面が波立ち、ワイヤーでひっぱって動かす船からは、火薬をつめ過んだミニチュアの大砲が火をふき、水中の仕掛けが水煙を上げる。水面と船だけを見ていると、さながら海の真っただ中で海戦に出くわしたような錯覚さえおぼえる。

このミニチュアのシーンは、六月五日のほかに、七月十七日の第二十九回でも放送される。

水曜スペシャル

日活スター・この素晴しき仲間たち

テレビ朝日・夜7・30

裕次郎、旭、ルリ子、英樹、小百合ら昭和三十年、四十年代にかけて、日活の黄金時代を築き、現在もなお第一線で活躍しているスター四十人が、一堂に会して送る超豪華バラエティーショー。番組は、パーティー形式で進行し、四部構成。第一部は歌編、第二部はアクション編、第三部は映画を作ろう編、第四部は思い出から明日へ編となっている。往時の青春を語りながら、再びこの仲間で映画づくりを始めようと訴える「日活仲間の会」の事実上の発会式でもある。

二谷英明、宍戸錠の司会による第一部では、まず小林旭が「ダンチョネ節」、つづいて石原裕次郎が「赤いハンカチ」を歌い、そして、今夜のハイライト、本邦初演吉永小百合のピアノ伴奏で渡哲也が「くちなしの花」を歌う。

第二部では、藤村有弘、岡田真澄の司会で深江章喜、高品格、武藤章生が、日活アクションについて大いに語り、高橋英樹が出世作となった〝男の紋章シリーズ〟の主人公、大島竜次にふんし、得意の立ち回りを見せる。また、裕次郎と浅丘ルリ子が「夕陽の丘」を披露する。

第三部ではまず、長門裕之、二谷、宍戸を中心に、ゲストの宇野重吉を加えて、みんなで仲良く映画を作ろうと抱負を語ったあと、桂小金治が女優陣に昔話をきく。

第四部は、ルリ子と旭が、渡り鳥シリーズで使用した衣装を持参して、二人が共演した二十三本の映画をふり返り、旭が「ギターを持った渡り鳥」を歌う。つぎに、日活スターとして忘れることの出来ない赤木圭一郎をしのんで、吉永小百合と松原智恵子が、トニーのパネルの前で詩を朗読し、和田浩治が「霧笛が俺を呼んでいる」を歌い、思い出のしめくくりとする。

マッハ文朱がドラマ初出演

NHK・あす・夜10・15

プロレスから女優に転向したマッハ文朱が、あすからスタートするドラマ人間模様「女たちの海」（木・NHK・夜10・15）で、ドラマに初出演する。

役は、ヒロイン・アカネ（坂口良子）の友人で、二十歳になる天草娘・操。偶然にも彼女の郷里（熊本）の女性である。操は、アカネといっしょに就職のため大阪に出るが、都会の生活になじめず舞いもどり、島の若者たちのたまり場となっている天草唯一のスナックで働くことになる……。

第一回放送分のスナックで操が、何気なくアカネに彼女の母と祖母の秘密を話してしまうシーンから収録が始まった。前日から、台本片手にあれこれと思案をめぐらしていた彼女。しかし、当日は意外と晴れればれとした表情でセットイン。過去に、持ち前の体格を買われてテスト出演したことがあるが、本格的にドラマに取り組むのは今回が初めて。ディレクターの指示どおり神妙な面持ちで演技する姿からは、とても女子プロレス界に君臨した男まさりの彼女は想像できない。南国育ちということでやや黒めの化粧をしたマッハは、「操という役は、わたしの性格に似ていて大好きです。坂口さんのアカネとは対照的ですが、健康的で明るく奔放なところがいいですね。わたしはきれいなものを着るよりも、半てんに、もんぺといった役の方が好きなんです。でも今回は大ベテランの人たちに囲まれてやるので幸せです。「初心を絶対忘れないでがんばりたい」と、大いに意欲を燃やしている。

電波の日特別番組・電波の日だよ深夜放送で180分

ラジオ福島・深夜0・25

第一部は電話リクエスト、第二部は音楽クイズ、音あてクイズなどのワイドクイズ、そして第三部は〝夜をぶっとばせリクエストで45分〟でおなじみの五人のアナウンサーのおしゃべり合戦。

◆注　番組が変更になる場合があります。

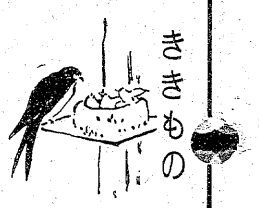

ききもの

広告マッチ　割箸と袋
広告マッチは可愛いいい広告媒体です
カレンダー　タオル　うちわ　冠婚葬祭お引き物一式
贈答用品センター　嘉見家
いわき市平字大町18　☎74－5469

各種宴会承ります

大・小宴会承ります
第1・3月曜日定休
〈駐車場完備〉
中国菜館　碧城大飯店
小名浜・上町　☎92－2069

49号線　好間・大利
木立ちにかこまれた静寂の宿

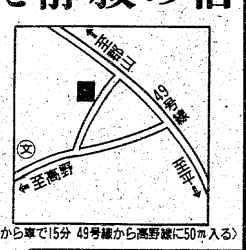

〈平から車で15分　49号線から高野線に50㍍入る〉
ホテル　松山
好間町大利字道内　☎(36)6056

懐郷無限 ㊺

思い出のアルバム

地元紙誕生は明治39年

大正八年から日刊紙も続々

政党的な底流尾を引く

日清・日露のけわしい戦歴を経て、近代国家建設の足踏みも堂々と躍進した日本と、ともに歩調をそろえたいわきの天地に初めて地元紙の元祖が誕生した。明治三十九年二月の平町大火の翌四十年五月二十五日に、平町の吉田礼二郎が旬刊「いわき」を創刊したのである。当時の平町人口は約二万七千人余だが、年間平駅乗降客が二万三百三十二人、石炭を主とした貨車の発送は二千八百五十九車と、県内一の繁盛地であった。その創刊の言葉は「滋養質に富み美味を有する精神の食物たり。社会の良教科書たり。しかして記者も社会の良教育者たるを疑わず」と豪語し、意気軒高たるものがあった。

旧磐城平藩のサムライ崩れであった吉田は、このころ国士的新聞人としての風格を据え、東京日々新聞の特約店「平陽舎」を経営、浜三郡一帯にわたる販路を独占していた。これに対抗して商業人・小野務平が大正の初期から「磐城通信社」を名乗り、東京朝日新聞・時事新報の商圏拡大に挑んだ。そして両者は大正六年ごろから県版を設け、それぞれ嗔託記者を抱え、新聞販売と並行して華々しい取材合戦をしたのである。

旬刊から出発した土屋寛（参照 近代いわき経済史考）は、第一次世界大戦の活況に乗じて、大正八年に平町で初めての日刊紙「磐城時報」を創刊、地元に新聞発行の機運が高まった。同十年磐陽舎目黒芳次郎が「磐城新聞」を設立、つづいて同十三年に川崎文治が「常磐毎日新聞」を発足、昭和五年三月半谷政喜が、新聞の人格を訴えて「新いわき」が産声を上げるなどめちゃくちゃの新聞乱立時代を迎えたのである。このほか磐城通信社小野務平が「いわき新報」、小名浜の伊藤隆次が「常磐新聞」、横山顕の「磐城日々」、大和田与兵衛の「磐城之実業」、小泉宗雄の「磐城立憲新報」、金古政通の「石城憲政新聞」、山野辺庄吉の「平新報」、内郷町大内民恵の「つるものだ。医者（当時四十人）、芸者（仙台に匹敵する百二十人）に新聞記者（旬刊紙を含めると不明）といわれたのはこのころだ」と、いわき民報に「終戦までの地方新聞史」として寄稿していたことが追憶される。

× × ×

大正時代の福島民友新聞記者金子木南の碑が性源寺にある。「石城憲政会建之」とあるように、当時は中央紙を除いた県紙、地元紙は政党的色彩を帯びていた。福島民報が政友会系、福島民友・福島新聞が憲政会の純然たる機関紙であった。地元紙では磐城時報が旧政友系であったが、向井一族を核とした勢力は河北、いはらき、磐城新聞、常磐毎日新聞を掌握し、新政友系一色に彩られていた。これらは地元銀行を背景にした政財界によって牛耳られていたが、昭和初期の金融恐慌によって必然的に姿を消したが、その政党的な底流はいつまでも尾を引いていた。

昭和十五年十月十二日大政翼賛会の発会を前に石城政友部会（鈴木辰三郎会長）は、政治新体制に合流するために解党を宣言した。そして軍事的には日・独・伊三国同盟が締結された。この年の十一月に地元日刊紙の磐城時報・磐城新聞・常磐毎日・新いわき・常磐新聞（小名浜）の五紙が国策による消費節約と国論統一の名のもとに弾圧されて廃刊、そのあとをうけ五紙統合の形で誕生した大政翼賛新聞「磐城毎日」が発足した。これも翌十六年九月、ついに一県一紙の国策のため、福島民報と合流、「福島民報磐城夕刊」（野沢武蔵支社長）と改題されたが、同十九年三月には敗色濃い激流に押し流され遂に休刊となり、昭和二十一年に発刊した「いわき民報」の創刊号

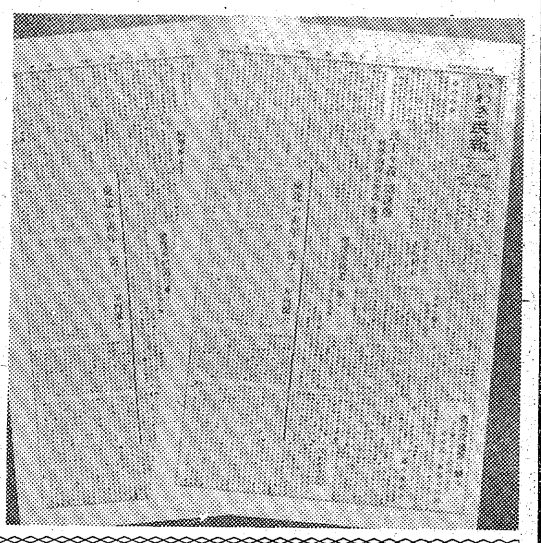

戦後時代を迎えたのである。

昭和二十一年二月五日新聞一途に我が道を行く野沢武蔵が、戦時版磐城毎日を改題「いわき民報」を復刊した。〝自由な言論のないところに公正な政治なし〟と新日本建設に向かう大衆の公器を自負した。GHQの鋭い検閲の目が光り、食糧も物資も底を突いていた敗戦国ニッポンでの勇気ある創刊の辞に、新聞人の脈々たる気迫は天を突く意気壮々たるものがあった。同紙は創刊当時、月三回発行で購読料は三円だったが、早くも五月一日第九号から日刊に飛躍、今日すでに発刊三十一周年の栄えある伝統と歴史に輝く。当時の購読料百円。これを追って「常磐毎日」、「磐城日々」、「三和新報」が家庭の必需品・正しい民主主義の育成・市民の最大公約数の代弁者をモットーにした編集方針で発行されたが、経営の破綻から泡沫のように消え去る。明るい健康な社会建設の木鐸を任ずる新聞の使命は尊く、その在り方は正しく公平であり、市民に信頼される新聞でありたい。

写真上は、磐城通信社前に勢ぞろいしたハッピ姿の新聞配達夫と朝日の三大読物「落花の舞」、「三人姉妹」、「大地は微笑む」の立て看板が懐かしい。

（いわき短大地域経済研究所長・斎藤伊知郎）

カラベラへの旅 ⑧

峰丘

夜、メキシコ音楽「マリアッチ」で有名な、ガリバルディ広場に出かけた。マリアッチの本場は、テキーラと美女で名高いグアダラハラで、百年ほど前にフランス軍がこの近くに駐とん、彼らの結婚式に土地の楽団を招いて演奏させたのが最初だという。フランス語で「結婚」をマリアージュというが、それが次第に変化してマリアッチになったのだそうだ。

メキシコ・ルネッサンスの巨匠たちの壁画や大劇場がある、メキシコシティ中心部の国立芸術院から、サンファン・デ・レトラン通りを北へ三ブロックほど行くと、メキシコ情緒豊かな居酒屋に囲まれたガリバルディ広場に出る。

銀細工で美しくデコレートされた独特の服「チャロー」と、大きなソンブレロといういでたちの七、八人のグループが、ギター、バイオリン、トランペットなどを手に、円をつくって数十組。

一曲五百円ぐらいで、客のあるうちは朝方まで歌い続ける。哀愁のある声で、甘い恋歌、悲しい失恋の歌を、そばにいる恋人や友人のために、マリアッチの伴奏に合わせて声高らかに歌うのである。

円陣のなかで踊る恋人たち、酔った人たちも、

「アイヤイヤー、アイヤイヤー」

このムードが好きで何度も訪ねたが、いつだったか、五月晴れの空に漂う雲の色に似たウエディングドレスの女と男のカップルに出会った。結婚式を終えてそのまま二人で来たのだろう、小さな円内でチークする彼らは幸福だ。踊り終えるのを待って、周囲の人びと（初対面なのだが）は、それぞれ「おめでとう」と握手を求める。もちろん、私もその仲間に加わった。

見ず知らずの日本人同士では、こうはいかないものだ。踊るかと思うと、歌はマリアッチにまかせて、「ベサメ・ムーチョ」（たくさんキスして）とばかり、唇を重ねたまま微動だにしないのもいる。

恋している男は、この楽団を買い切って、めざす恋人の眠る窓辺で、夜中だろうがなんだろうが、切なく恋しく歌う。「愛する人よ、目を覚ませてごめんよ。どうか私のこの切ない気持ちを聞いておくれ…」―しばらくして、まどろむ彼女のベッドのスタンドが情熱を秘めて点滅しだす。その後、このような情景に何度か出会った。（筆者＝みね・おか　川崎市多摩区高石一二〇ノ一四・柿原荘内）

【メキシコは〝骨とまぼろしの国〟自画像もカラベラに変わってしまう】

安心しておまかせいただけます。
暖冷房給湯
浄化槽設備機器
いわき市公認水道工事店
いわき市下水道工事指定店
〈快適な住まい〉〈豊かな暮らし〉を実現する
NATIONAL
三共住宅設備機器株式会社
なりみ
平谷川瀬・三十九町55の1
☎㊹3723㉓1686

天ぷら・和弁当
味処 三勝
●第一・三月曜定休
いわき市平字田町 ☎㊹三九一九

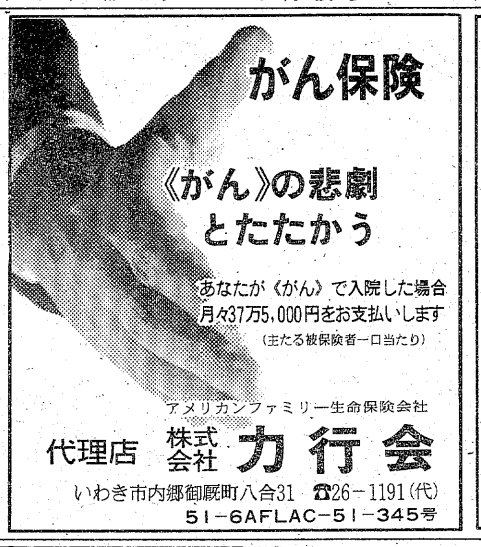
がん保険
《がん》の悲劇とたたかう
あなたが《がん》で入院した場合
月々37万5,000円をお支払いします
（主たる被保険者一口当たり）
アメリカンファミリー生命保険会社
代理店 株式会社 力行会
いわき市内郷御厩町八合31 ☎26－1191（代）
51－6AFLAC－51－345号

モデル庭園
50万～100万円の庭を展示中
いつでもご自由にご覧下さい
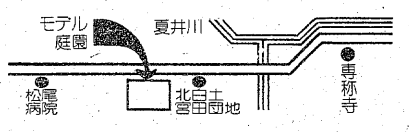

ゆとりの庭園・緑のコンサルタント
山野辺造園
いわき市平北白土宮田団地脇 ☎23－3070

火災を予防し
生命財産を守ろう
防炎加工
当社は消防庁の厳重な検査を受けて合格した日本防災協会の指定業者で、防災加工に関しては責任ある仕事を行っております
適合施設登録番号甲NO2001
全国防災加工振興会員
日本ドライクリーニング協会員
株式会社 オギノ
本社 いわき市内郷綴町一之坪61 電㉖1051
平店 いわき市平字紺屋町13 電㊹5852

住宅プランのご相談は当社へ
一般建築材・新建材・住宅機器
銘木センター
いわき木材住宅ローン特約店
株式会社 山三材木店
いわき市平字童子町3の2
電㊹7852・㉓0364

元祖プリントショップ――。
＊端物印刷からカラー印刷まで
大竹印刷所
いわき市平・紺屋町35
☎23－4151

いわき昆布生そば本舗
昆布中華めん・うどん
新麺製造店
手打ち 新扇屋そば店
平・大町（大東相互銀行ウラ）電・74－三三九二
なべ物・お膳 予約座敷をご利用下さい

暮らしと健康

お茶の医学

五月は新茶のシーズン。やはり日本人には欠かすことのできないのがこの茶だろう。よく「新茶は味よく、香りよし、体によし」といわれるが、味や香りはともかく、本当に健康にいいのだろうか。コーヒーや紅茶ほどに〝警戒〟はされていないお茶だが…。

日本の茶に対する〝信仰〟はその伝来からみなければならないだろう。茶の原産地はインドだが、栽培して飲料としたのは中国の漢から唐の時代。あの三国志にだって貴重品としての茶の話が出ている。

日本には伝教大師が持ち帰ったとされ、はじめはもっぱら薬用だった。それがやがて禅と結びつき、普及していった。

茶の成分をみると、その特徴はビタミンCとカフェインの多いことだ。この点からみると、たしかに〝薬〟にされていたのは不思議ではないだろう。利尿、強心、興奮の働きを持つことでカフェインは有名だから。

カフェインはコーヒー、ココア、コーラなどにも多量に含まれており、大脳中枢を刺激し、一時的に疲労感や眠気をとる。また、筋肉の働きを活発にさせ、血液の流れをスムーズにする。さらに利尿作用、血圧の一時的低下、胃液の分泌を促進させるときたら、もうそれだけで「健康食品だ」と騒ぎたくなるかも知れない。

それに加えてビタミンCがたっぷりときたら…。野菜の欠乏によっておこる壊血病も茶を飲むことによって抑えられるのだ。

こうしてみると、茶が「薬用」として重要視され、また「味よし、香りよし、体によし」というPRも決して「看板に偽りあり」とはいい切れないだろう。

だが、コーヒーの害が強調されるなら茶だって同じではないか。健康コンサルタントのT医博は「ビタミンCについては問題なし。それに熱湯でないかぎり、ビタミンCは破壊されないから、普通のお茶の飲み方で十分です。だが、カフェインとなると、これは〝両刃の剣〟。無条件というわけにはいきません」という。

というのはカフェインは一時的に作用するだけで、過度にとりすぎると、逆に抑制作用をもたらすからだ。

だから、限度以上を飲むと、尿量が少なくなったり、胃液の分泌も抑えてしまう。また、どうきがはげしくなり、さらにカフェインの胃への刺激の強さが胃ガンや胃かいようの原因になるという説もある。

「体にいいと盲信してガブガブと飲んでいるとどんでもないことになります。〝六煎もって限度となす〟という古い諺（ことわざ）は、この逆作用を知っていたからでしょう。ただ、コーヒーやコーラ、紅茶のように砂糖を入れて飲まないから、高血圧や酸毒症といった糖分のとりすぎによる害はありません」（T医博）

それとタンニンの存在も無視できない。これはカフェインやビタミンC以上の含有量である。タンニンには細菌の発育を阻止し、毒素を破壊する働きを持っているが半面、胃の粘膜を荒らし、また便秘の原因ともなる。

「たしかにタンニンの毒物と結合し無毒化する働きはすばらしいのですが、茶のなかの分量が多すぎる。この点からもガブ飲みは避けなければ…」とT医博は何度も「飲みすぎ」を注意していた。

とくに時間をおいた茶はタンニンが多量に出ているので気を付けなければなるまい。このタンニン、毒物ばかりではなく鉄分とも結合する性質がある。だから、薬と一緒に茶を飲むことは賢明ではないのだ。

もちろん、カフェインの興奮作用を考えたら睡眠前に飲むのがマイナスであることは理解できるだろう。

「お茶もコーヒーや紅茶と同じだ。飲みすぎに気を付けよう」といつもいい聞かせることが、茶を有効に生かすコツかも知れない。

薬との併用に注意！

カフェインは〝両刃の剣〟

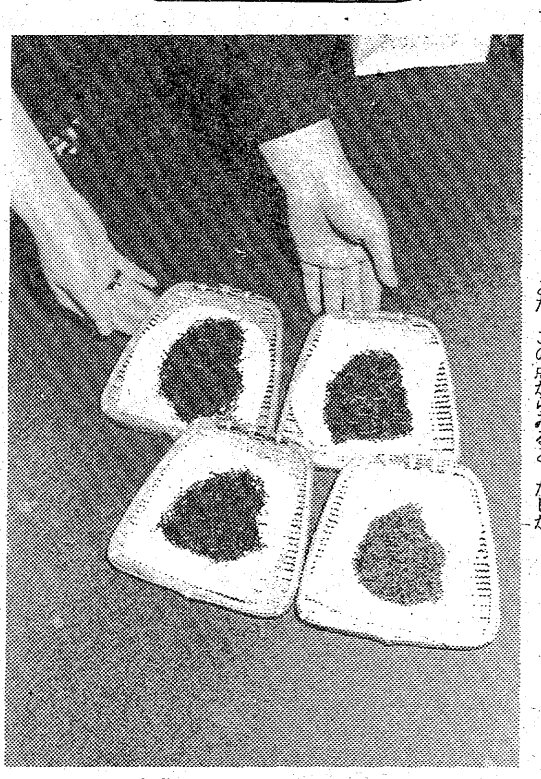

お茶の始まりは　薬用だった

やぶにらみ・かるて

そううつ病

内科医の診察室で、しばしば医師の判断を迷わせる病気に「そううつ病」というのがある。そう状態と、うつ状態が交互に、周期的にやってきて、本人、あるいは家族も、自分がどんな病気なのか見当がつかなくなってしまう。

そうは、楽天的で、気が大きくなり、頭の回転が速く、次々にいいアイデアが浮かぶ。気が大きくなりすぎて誇大妄想一歩手前まで進行するから、他人と衝突することもある。

それが終わり、数時間あるいは数日〝中間〟的な正常状態を保つと、次にはうつ状態がやってくる。悲観、落胆、自己嫌悪、自信そう失に陥り、おしゃべりをしなくなり、決断力も鈍る。

うつ状態には、肉体的に何らかの障害があり、それが原因となって起こるのがほとんどで、内科医は精力的に問診に努める。ところが、その問診中に患者がそう状態にあると、患者の状態が正確につかめない。

「どういうわけか、夜になると胃が痛んで、気分がユーウツになってくるんです」

そういう患者の言葉つき、表情は、楽天的で明るく、まるでひとごとのように自覚症状を訴える。うつ状態を説明していても、それがオーバー表現をともなうので、問診では症状をつかみにくい。

といって、大学病院ではない街の開業医では、他の科に患者を回すこともできない。

患者だけでは分からないので、家族を問診しようとしても、患者にあらぬ不安感を持たせてはならない。

内科的な原因をさぐり当てるまで、患者のうつ病が医師に伝染？するのを防ぐのに必死である。

◀医者泣かせ▶

そう…活動的、楽天的
うつ…悲観、自己嫌悪
（肉体的障害が原因？）

健康ライブラリー

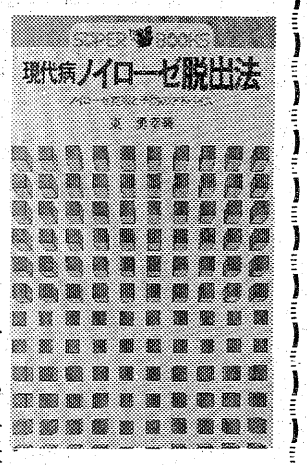

ノイローゼという言葉は、いまや子供にすらおなじみのものとなってしまった。このことは、著者がいうように現代社会の多様化がノイローゼ患者を多発させているためといっていいだろう。

※※※※

《最近では、動物園のサルでさえノイローゼ的な症状を見せているといいますが、実際にノイローゼにかかっている人はもちろん、いわばセミ・ノイローゼともいうべき状態に陥っている人々もかなりの数にのぼるものと思われます。

まじめな人ほど社会に適応しにくいという現象が見られます。人間らしさを守ろうとすればするほど、逆に精神的ストレスに悩まされ、セミ・ノイローゼの世界に落ち込まざるを得ないとは、全く皮肉な現象だと思います》と著者。

この人は自分でもノイローゼ体験を持っているそして、この本は体験からスタートして〝ノイローゼはどうして起こるか〟〝現代病ノイローゼの実態〟〝ノイローゼを克服するために〟〝ノイローゼを予防するために〟の各章がつづいている。

たとえば、ノイローゼを予防するためには、性格改造が必要だと著者は主張する。

（永岡書店刊・五八〇円・東　勇幸　著）

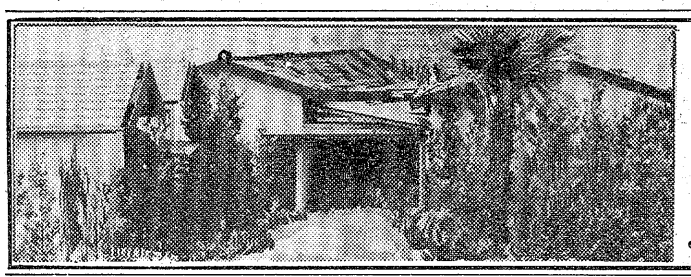

■平駅から一番近い
モーテル　みやこ
■ビリヤード＊喫茶と軽食
キュー
・世界館ビル3F　☎74—2058
・内郷御厩町　☎23—2078

ポンコツ車高価買い入れ
◉ご一報次第　引き取り参上

各種中古自動車部品販売
鈴木商会
☎23—1416（代）　58—2535

長谷川整形外科医院
日曜　祝日も午前中診療
〔入院随時〕　駐車場あり
院長　長谷川国男
平・五色町78〔平大橋近く〕☎74—5691

平・田町（西村横丁）
鈴木耳鼻咽喉科医院
鈴木　知水
TEL・(74) 2613

救急指定病院
労災保険指定病院
財団法人　竹林病院
電㉓二三三一代
所在地　いわき市平字堂根町
院長　竹林貞吉
整形外科・外科・内科
小児科・理学診療科・放射線科

肛門科　神経科
胃腸科　外科
▶入院応需◀
北山医院
院長　北山和也
いわき市平北白土字東原前
電23—3531
（東北電力南がわ）

内科・胃腸科
遠藤医院
院長　遠藤英一
入院応需
いわき市平字長橋町51　電㉒二二七七
（長橋町バス停前）

山田胃腸科泌尿器科外科医院
外科　胃腸科　泌尿器科　内科　小児科
院長　山田均
副院長　山田静
いわき市平字下川原
市内バス五色町下車
電㉔三〇八三

内科　循環器科　物療科
小児科　消化器科
（入院施設あり）
（診療時間）午前9時～午後7時
浜通り診療所
いわき市小名浜字上明神町5
電話五四—二四四八
夜間五四—三六四八

佐藤産婦人科医院
入院応需
院長　佐藤稔
いわき市平字小太郎町（NHKうら）電㉑二七二五

きょうから水道週間

○…われわれの生活に欠かせないものはといえば、衣・食・住の三つが挙げ…⊙…られる。中でも大事なのが食であり、これに欠かせないのが水。水道が…○
○…九一・四％（県平均は七四・五％）も普及している現在では、その甚大…⊙
⊙…なる恩恵を、ともすると忘れ勝ちではあるまいか。もっと水を大切に…○
○……と、きょうから全国的に『第十九回水道週間』が始まった。いわき…⊙
⊙…市では週間中の行事として、六日には市内七カ所に「街頭水道相談所」…○
○…を設けるほか、浄水場を一般に開放して、職員が案内説明に当たるなど、…⊙
⊙…水道に対する理解と関心を高めてもらう――ことを計画。……○

市の普及率は91.4％に

山玉浄水場が完成　全域で事業を推進

水の需要は人口の増大ばかりでなく、生活様式の変化――つまり水洗トイレの普及、自動車の急増に伴う洗車用水の増加、企業誘致による工業用水の確保など、水は幾らあっても足りない現況。このため、市は浄水場設置に力を注ぎ、今春は一日当たり四万五千㌧を給水できる「山玉浄水場」を完成させたばかりであり、県も多目的ダムとして「四時ダム」の建設に取りかかり、水源確保に懸命。

ところでいわき市は、水道を創設して以来六十周年目を迎える。平上水道が設けられたのは大正六年三月。好間川を水源とする上野原浄水場を完成させ、本格的な送水を始めたのが同十年十一月であり、その後も各市町村ごとに上水道や簡易水道を設けて公衆衛生の向上と生活環境の改善を図り、いわき市誕生と共に四十四、五年度には、四十七年度の計画給水人口を二十七万七千人、一日最大給水量を十万二千四百九十㌧を目標に統合工事を実施。さらに需要の増大は必至であるところから、その後も夏井川を水源とする平浄水場（立窪地区）を四十九年に完成させ、一日四万㌧を供給している。パイプラインの統合によって、各浄水場からの給水は全域にまたがり、平浄水場からの供給範囲は平はもちろん、内郷、四倉、磐城などに及び、また、市内最大といわれる「山玉浄水場」は四十九年に工事に着手し、今年三月に完成、所定の試運転と水質検査を終えて営業運転を始めたばかり。ここからは、約十二万人分に相当する四万五千㌧（一日当たり）を供給、直径八十㌢の水道管を四十㌔も敷設、平浄水場からの水道管と結び、常磐、磐城地区へも給水する計画という。

いわき市の調べによると、市内の水道の普及率は九一・四％と高く、全国平均は八六・〇％、本県は七四・五％と中位。

水漏れに注意

バカにならないのが水漏れ。ポタリ、ポタリの程度でも、一日にすると約五十㍑、一カ月では千五百㍑にもなり、またわりばしやエンピツぐらいの太さの水漏れだと一日約五百㍑、月に十五立方㍍という数字になる。これをいわき市の水道料金で換算してみると、ポタリ、ポタリの程度で一カ月約七十五円、わりばし程度だと約七百五十円がムダになる。貴重な水は大切にしたいもの。

また、街路などで水漏れしているのを発見する場合もあるが、こうした場合は直ちに市水道局へ知らせて欲しいと要望している。

参考までに、一人一日当たりの平均水道使用量をみると、全国の一年間の総給水量約百二十億立方㍍を総人口で割ったものが、三百七十二㍑とはじき出されている。

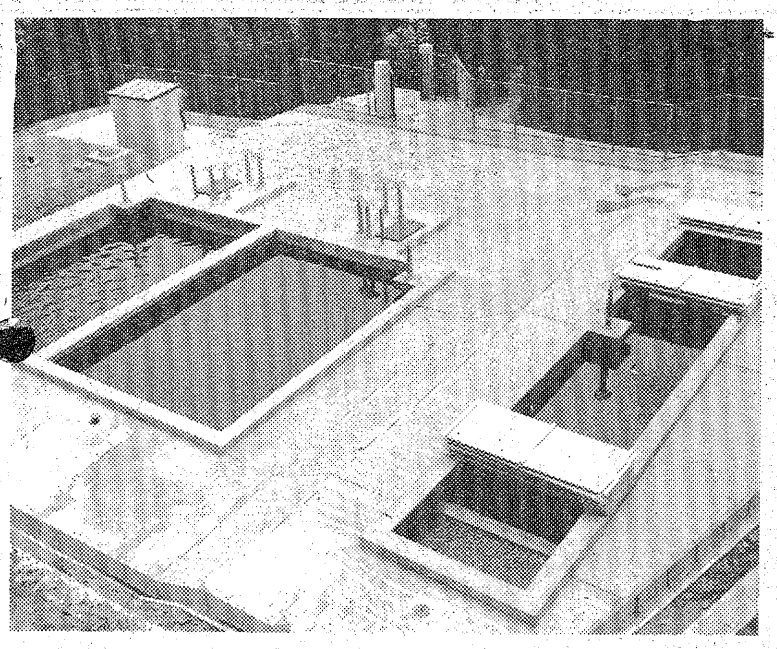

今年3月に完成した「山玉浄水場」は1日4万5千㌧を供給

週間中の行事

街頭水道相談所

六日午前十時から午後四時まで、市内七カ所に設置、水道工事の申し込み方、検針、料金問題、その他の相談に応じ、さらに水道パッキン取り換えの実演、水道蛇口の水もれを簡単に直せる修繕セットのあっせんなどを行う。街頭水道相談所設置場所は次の通り。

▽平地区＝平駅前ヤン・ヤン入り口付近▽磐城地区＝小名浜名店街入り口▽勿来地区＝植田ショッピングセンター前▽常磐地区＝フジコシ入り口▽内郷地区＝内郷ショッピングセンター入り口▽四倉地区＝斎藤電器前▽小川地区＝小川郵便局脇

水道施設の開放

週間中は毎日、午前十時から午後三時まで粟木作（四倉）平、上野原（平）高坂（内郷）志座（常磐）泉（磐城）山玉（勿来）の七浄水場を一般に開放するとともに、来場者には職員が案内説明に当たる。また、完成して間もない平浄水場と山玉浄水場では、来場者による記念植樹を計画している。

水道を正しく使って豊かな生活　水道週間 6月1日～7日

いわき市水道局
水道事業管理者　永野孝夫
局長　内山栄一
いわき市平字梅本二一　いわき市本庁舎内

いわき市水道局平業務所　所長　高津栄一
いわき市水道局磐城業務所　所長　石川昭一
いわき市水道局勿来業務所　所長　鯨岡弘
いわき市水道局常磐業務所　所長　永山亮
いわき市水道局内郷業務所　所長　吉田光治
いわき市水道局四倉業務所　所長　鈴木哲夫
いわき市水道局小川業務所　所長　鈴木弘

福島県知事許可　般50（七四一九）
有限会社　協和設備
代表取締役　関根享
いわき市平塩字古川七〇ノ一　電㉓〇五二二

株式会社　大谷建材店
取締役社長　大谷文二
いわき市平字紺屋町四九　電㉓〇二三四代

有限会社　伊藤設備工業所
取締役社長　伊藤正徳
いわき市平字東町六ノ四　電㉓二三五三・㉓四四〇四

給排水・衛生浄化槽・冷暖房設計施工
福島県知事許可　般52（八二六六）
いわき市公認水道工事業者（第一二号）
いわき市下水道工事指定業者（第二七号）
有限会社　共栄水道工業所
代表取締役　宮唯秋
いわき市平谷川瀬字塚ノ町
電㉒〇一五〇・㉔八六九八

合資会社　平水道工業所
代表社員　佐藤昭信
いわき市平字五色町八一　電㉓三〇七五

合資会社　山崎水道
代表社員　山崎七平
いわき市平谷川瀬字泉町二四
電㉔五四〇〇・㉑三一五三

小名浜管工事組合　〈順不同〉
北東設備工業株式会社　いわき市小名浜字中町境六ノ三　電㉝四三四六
有限会社　荻野水道　いわき市小名浜字愛宕上六二ノ二　電㉝二〇一〇代
株式会社　大倉工業所　いわき市小名浜字中原七ノ六　電㉔七六一一代
株式会社　旭水道工業所　いわき市小名浜字松之中三八　電㉔五八一一
丸良工業株式会社　いわき市小名浜住吉字冠木五二　電㉘三一一一代
大平工業株式会社　いわき市小名浜花畑町四七ノ二　電㉔一三二一代
株式会社　堀米工業所　いわき市小名浜大原字芳原三八　電㉔四八〇一代
株式会社　久工業所　いわき市小名浜大原字堀米二五四　電㉓五一二一代
株式会社　シゲル水道工業　いわき市小名浜花畑町一九ノ五　電㉓三三四〇代
株式会社　堀越工業所　いわき市小名浜字定西一七　電㉒一八三六代
北沢建設株式会社　いわき市鹿島町御代字柿境七　電㉘三四四九
日興設備株式会社　いわき市小名浜岡小名字馬上前三　電㉔四〇五六
有限会社　いわき水道工業所　いわき市小名浜諏訪町三ノ一二　電㉒三〇六六
株式会社　大松興産　いわき市小名浜字定西一五七　電㉔八〇六二
有限会社　小松設備工業所　いわき市小名浜字下明神町三四　電㉒二七二一

いわき市公認水道工事業者（第六四号）
いわき市下水道工事指定業者（第四九号）
株式会社　三共住宅設備機器
代表取締役　小西章
いわき市平谷川瀬字三千九町五五
電㉔三七二三・㉓一六八六

協和管機株式会社
取締役社長　中根栄
いわき市平塩字古川七〇ノ一　電㉓一四三三～五

いわき人物 ⑲

座談会（その4）

七夕はお盆前の「潔斉」

川の信仰と結びついて

司会　皆さん、お忙しいところをお集まり頂き、有り難うございました。これで回を重ねること四回目になりましたが、この座談会もだいぶ反響を呼んでいるようです。今日もよろしくお願いしたいと思います。和田さんから一つ話を進めて欲しいと思いますが…。

和田　われわれ人間の生活と川とのかかわり合いについては、前回で松本先生の方から、川と信仰――水神を祭るといった話も出ましたが、水神との関係では七夕祭りがあります。今は七夕というと星祭りの話が出て来るようですが、しかし、これはむしろ中世紀になって、支那の思想である乞巧奠（きこうてん）の行事が日本の上流家庭の中に入って来て、星祭りの色合いが濃くなってきているように思えるんです。

昔から日本の行事の中での七夕というのは、水と大きな関係にあったようで、七夕には〝必ず雨が降る〟ともいわれ、三粒降ったものだ。この日雨が降らないと、悪いことが起こる、厄病がはやったりする。また〝三粒降って女の二人が会えなくなる、これが会えると悪い事が起こる〟といった伝説もあり、川の信仰と結びついていたと思われるフシもある。また、ネブタ祭りも年中行事としてあるが、これなどもネムの木の葉を取ってきて体にこすり、川に流していやると眠気が川に流れて眠くなくなるもんだともいわれています。

七夕はお盆の前に来る行事――つまり潔斉というか、その準備に行われる行事だともいわれています。お盆に霊を迎えるための〝迎え火〟は、家の角でたくところが多いが、川端でたくところもある。内郷辺りでは、井戸端でたくという話を聞いたことがあります。また〝お盆流し〟〝精霊送り〟というのは昔は「後の彼岸にまたでぎれ――」と川に流してやった。霊は海へ帰っていくんだという考え方があったわけで……、今では市役所からゴミ収集車がやって来るので川に流すということは少なくなり、川で行う行事は現在残っているのは、八月二十日に鎌田の川原でやっている精霊送りの灯籠流しぐらいなもので、結局川は、海と結ぶ道と考えられていたわけです。これはいつごろから実施されているのか分かりませんが、今では観光行事の一つとして行われています。この灯籠（とうろう）はもともと、高い所に立ててそれで霊を迎え、それを後で川を通して海へ送ってやるという行事だった。

また、お正月に作った注連（しめ）飾りの残りのワラは〝ゴミ捨て場に持っていかずに川に流せ〟といわれたものですが、これは川に捨てろという意味ではなくて、そうしたワラは清いところ――つまり、川に納めるんだという気持ちが強かったんだと思います。話はあっちこっち飛びますが、宮城県では川原に、七夕小屋を立てちょうどいわきの正月に行う鳥小屋のような行事も残っているようです。

六月一日は「むげのついたち」といい、川に餅（もち）を供えて祭るところもあります。また十二月一日は「川っぺいりのついたち」といい、その時に餅を搗（つ）いて川に流さないと、カッパに流されるという伝説もあり、九州では流れているところだけを「川」というのではなくて、掘り井戸のことを「川」と呼んでいるところもあり、こうしてみると、川とわれわれの生活、霊魂を祭るといった信仰などとのかかわり合いは、大きな関係を持っていたことが分かります。

前にもちょっとお話に出ましたが、乙姫様が難産で困っていた時に、赤井岳のお薬師さんにお参りすると良いという話を聞き、お祈りしたらお産が軽くてすみ、その

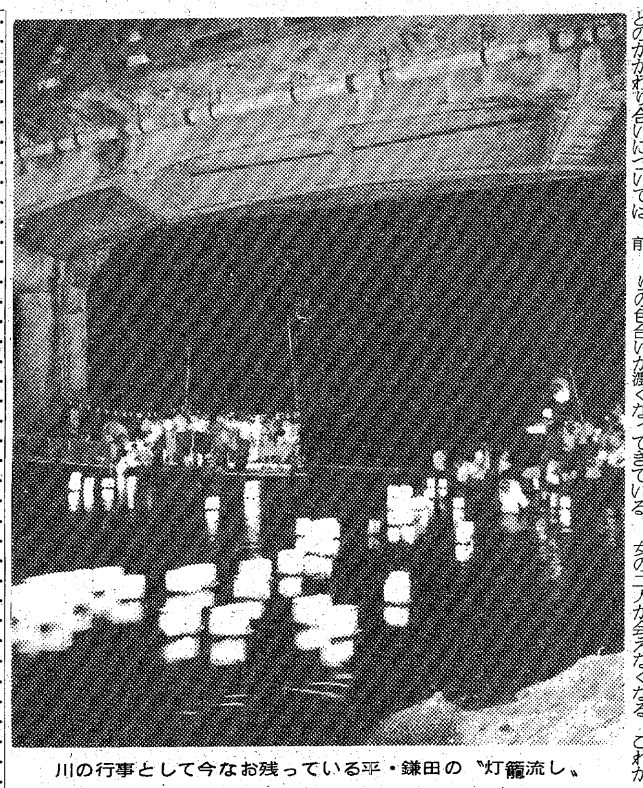

川の行事として今なお残っている平・鎌田の〝灯籠流し〟

お礼に竜灯（りゅうとう）を献じたという伝説があります。夏井川から赤い火の玉が、赤井岳に向かって飛んでいったのを見たという人が、現在でも結構多いですよ。こうした話は夏井川にはあるが、鮫川とか仁井田川では余り聞いたことがない。また、田人の奥の熊野さんは、その信仰が鮫川を上っていって、あそこまでいったと思われる。

いわきには、浜降りする神社がたくさんある。各浜に一、二社はあるでしょう。四倉ですと九社ぐらいあるようです。山の霊と海の霊とは常に交流があった、それは川で結ばれていた。御斎所の熊野さまも鮫川を下って七年に一度は海へ出ることをしています。

またたなばたの話になるが七夕と水との関係ですけれども、七夕には女の人が髪を洗ったり、せんたくするとよく汚れが落ちるとか、馬ご引き出して洗ってやるといいんだといわれているほか、井戸払いも七夕にやると良いといわれています。井戸の神様はなかなかむずかしい神様で、井戸払いにも日をみるということですが、七夕には日をみる必要がないといわれています。また七夕に関する星にまつわる話というのは、中国北部の乾燥圏からの文化で、女の髪洗いやせんたくなどの話が多く出ているところは、東南アジアの湿潤圏から伝わって来た文化であるということになる。山と海との霊の交流とも神霊の威力の復活ともいわれる浜降りの行事も、昔のように出来なくなったのは、住宅が海岸の方に延びていって、浜が狭くなったこともあるでしょうが、海岸の浸食も大きいと思いますね。

出席者

日本地学教育学会理事（地質）柳沢一郎
日本地理学会会員（地理）佐藤勇児
日本考古学協会会員（考古）松本友之
日本民具学会会員（歴史）大塚一二
いわき市文化財調査委員（生物）古内栄一
日本民俗学会会員（民俗）和田文夫
司会　いわき民報社編集局長　伊藤敬一郎
（順不同・敬称略）
（題字）佐々木折柴

すみわけ

古内・栄一

生物学上の原理のひとつに「すみわけ」原理というのがある。生物は自分の生活する環境をうまく選んで棲（す）みつき、しかも生物同士が助け合ったり、無用の争いをさけて生きている。これには動物・植物の区別がなく、例えば、風の強い山頂でやせ地にマツが、川原で常に洪水で砂が洗われている養分の少ない土地にニセアカシアが、その中間で養分が多く、適度の湿りのあるところにケヤキが生えたりするようなものである。川の動物にも「すみわけ」がはっきりみられることを明らかにした今西錦司博士の研究は、あまりにも有名である。

川の魚のすみわけは、一般に上流から、イワナ、ヤマメ域――オイカワ域――コイ、フナ域――川口域と区分されているように、棲む場所に多少の相互乗り入れ区間はあるにせよ、きちんときまっているから不思議に思う。上流でコイ、フナを釣ろうとしても無理だ。

川の魚の「すみわけ」がどうしてできたかについて、水温・水質・水量・餌（えさ）の量と質、他の動物との関係、同じ生活型同士の関係などから説明をしようと試みるのだが、イワナとヤマメについては次のように説明されている。いわき市内の両種の混生水域でもそうなのだが、イワナはきまってヤマメより上流域に棲む。これを水温で区分して十四度以下の水温にはイワナが……と説明すると、いかにも明解に説明したように聞きとれるが、冬になるとこの説明は通用しなくなる。むしろ、イワナとヤマメの相互習性からの説明した方がすっきりする。差塩あたりの人に話を聞くと、イワナはヤマメに追いあげられてしまったんだと説明してくれる。必ずしもこの説明は正しいとは言えないが、ある程度の真実は伝えている。

渓流魚と下流の魚のエラを調べてみると、エラの表面積に差がある。体重五十㌘のイワナは約六十平方㌢であるのに対して、ゲンゴロウブナは約百八十平方㌢、下流底棲魚のナマズは約二百平方㌢ある。

これは渓流の川水と、下流の川水の溶存酸素量の差に関係する。渓流の水は水温が低く、その上、岩をかむ水はかき回されて水に溶けている酸素の量が多くなる傾向にあり、下流の水は水温が高く、静かに流れるので酸素は溶け込みにくい。下流の表層水の酸素量は多くても、川底の水は酸素が少ない。少ない酸素を能率的に吸収するためには、エラの表面積は大きい方が都合よく、渓流魚は下流域に棲めないことになる。

酸素の少ない水域に棲むフナは、更に便利な能力をもっていて、無酸素の状態で呼吸（無酸素呼吸）といって、酵母菌などが行うような呼吸のしかたして、不用になった有害質を、無害な物質につくりかえて体内に一時蓄える。だから、少々酸素の少ないところでも生きられ、ヒトも、こんな能力をもっていれば、最近の生活環境の変化にも神経をとがらせる必要がないものを、と思うことがある。

厨房設備
■レストラン・食堂／旅館／料亭
■寮／病院／社員食堂
■すし／鰻／焼鳥／小料理店
■ドライブイン／スナックバー
調理用機器のすべて……
設計・取り付け・配管・ガス供給
●ガス器具の
平酸素
福島県いわき市平字正月町36
☎(0246)74-4639

市民の夕刊 いわき民報

彫刻とコーヒー・ブルボン
新舞子海岸通り赤と青の屋根・電(74)二四八九 宮崎商事

家庭菜園・菊作り・苗床・花作り・庭園造りに
特殊肥料 グリーン肥堆
製造元 常磐坑木株式会社 林産加工場
いわき市内郷高野町広畳一 電(29)〇四七四

産科・婦人科・麻酔科
山崎産婦人科医院
院長 山崎正義
いわき市平字金ノ内二一三（菱川橋東） 電(74)七八三二

産婦人科 中田医院
優生保護法指定医
●入院に応じます
女医 中田幸子
いわき市平字材木町 電(74)三〇九七

皮膚科・泌尿器科・性病科
木村皮膚科医院
いわき市平字材木町 電(74)六六二二

★内科
★皮膚科
★放射線科
蓮沼医院
院長 蓮沼清夫
いわき市平字尼子町二ノ一九（専売公社前） 電(74)五五二六

不動産の鑑定評価
赤塚不動産鑑定士事務所
いわき市平字研町10の4・赤塚ビル
TEL・(23)二四〇五
赤塚経理事務所内

温泉がいつでもいっぱいあふれております
湯本温泉 湯本駅から車で3分
国際観光旅館連盟
日本観光旅館連盟
日本交通公社協定
ホテル みちのく
常磐下湯長谷町
電(0)二四六八 (43)二三六四代

おまかせください！
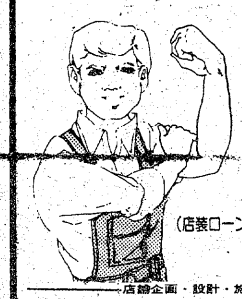
（店装ローン制度もございます）
店舗企画・設計・施工
ヨシムラ店装
（吉村ガラス商工・インテリア クリエイティブ）
いわき市平字堂の前15-1 TEL0246(74)2689 (23)9463

77年夏・展示会のお知らせ
part 2
7 7 7
White Summer
Elegance Collection
ご気軽いかがですか…爽やかなエメラルドの中に、皆様のお気に召す夏物服地を取り揃えて心からお待ち申し上げております。
●とき 6/2～6/4 AM10:00～PM6:00
●ところ ウエディングプラザ新瀧2F（平谷川瀬字明治町）
モードサロン 山田
平駅前大通り ☎21－4781

ベストセラー
痛みの病気は治る
大槻彰著 600円
自然主義総合療法とは？ミラクルコーケンとは？著者自らの体験と豊富な全快実証をもとに全ての痛みの病気に応える画期的な書です。
婦人生活社
●リウマチ●神経痛●腰痛●関節痛●椎間板ヘルニア●ギックリ腰●五十肩●むちうち症●三叉神経痛●頭痛など
ご相談 ご希望の方は当店へ どうぞ!!
（なお、本書ご希望の方は市内有名書店又は当薬局店にもございます）
ミラクルコーケン 取扱い特約店
ダイオーシステム会員
漢方相談 さこう薬舗
中ノ作市場前 ☎55－7411

老姉弟が仲よく個展

あすから、草野ホール　未亡人会長と医師

高齢ながら趣味として絵を描きつづけ、二日から六日まで、いわき市平字南町・草野美術ホールで合同個展を開く姉弟がいる。この二人は同鎌田町、金成キミさん(六〇)と同正内町、医師諸橋鉄弥さん(七七)。金成さんは三年前に喜寿を記念して個展を開いたことがあるが、諸橋さんは初めて。二人とも市内の絵画サークルで今も絵筆を握る元気さ。関係者らは二人に温かい声援を送っている。

金成さんは若いころから絵が好きで、美術館などをよく見て回ったという。しかし、初めて絵筆を持ったのは七年前の七十三歳になってから。長男の桂一さん(五五)の経営する医院新築の際、落ちていたベニヤ板にバラの花を描いたのがそもそもの始まり。以来、市内の医師らでつくっているβグループの準会員となり、絵を描き始めた。

これまでに県美展に三回連続して入選しているほか、市美展では第二回以来の常連。佳作を二回受賞しており、とても七十三歳から始めたとは思えないほどの上達ぶり。「明日は何を描こうか、と考える」ことが何ともいえず楽しい」と目を細める。今度の個展ではだれにも見てもらわず、自分で選んだという。

今回は4～30号までの油絵や水彩など二十五点を出品するが、ガーベラや水仙といった花が中心。いずれも昨年以降に描かれた近作。今年は県美展には出品せず、個展にしぼって創作に励んだという。現在、市平地区母子福祉会の会長を務めており、多忙な仕事の合間をみて描かれた労作ばかり。「今後もできるだけ生きがいとして絵を描き続けたい」と意欲を燃やしている。

【自画像を前に㊤金成さん㊦諸橋さん】

一方、諸橋さんは昭和三十八年に発足したβグループの創始者の一人。金成さんの実弟で、以来十四年間絵筆を握っている。毎月一回開かれる同グループの例会には欠かさず出席。最近では毎週一回市文化センターに通い、絵画教室で指導を受けるほどの情熱家。「われわれがβグループをつくった年の暮れに、坂本画廊で第一回の同グループ展を開いたが、あれが展覧会のハシリではなかったか」と回想。同市の文化レベルの向上に目を細めている。今回は3～30号までの油絵やクロッキー三十点を出品。主に近作だが、以前の作品も含まれている。

諸橋さんのアトリエは診察室と兼用。患者が来れば本職の医者に、暇になると絵筆を握るアマチュア画家に早変わりする。「良い作品は子供達が持って行ってしまったので」というが、「自画像」や「梅林」など出品作はいずれもみごとなもの。老姉弟の合同展とあってマチの話題となっている。

このほか、金成桂一さんら親せき十二人が、また金成医院に寄宿中のジージー・ジュリコビッチさん(二七)＝AFS国際奨学財団交換留学生。磐女二年＝も協力出品する。

佐藤さんダブル受賞

県総合美術展に21人入選

第三十一回県総合美術展は、二日から十二日まで、福島市の県文化センターで開催されるが、これに先立ち、県教委は三十日入賞作品を発表した。いわき市内では洋画の部で佐藤英吉さんが文部大臣奨励賞と県教委賞にダブル入賞したほか、日本画、書などの部に二十一人が入選した。

県教委によると、今回は五部門に無鑑査、公募合わせて九百八十四点が出品された。審査は二十八日同センターで行われ、二百五十二点の入選作が決まった。

公募の最高賞といわれている文部大臣奨励賞に入賞が決まった佐藤さんは四十六年に次いで二度目の大臣賞。「賞は何度もらってもうれしい。しかし、来年が大変です」と、三度目の受賞に意欲を燃やしている。

佐藤さんのほか、洋画の部には市内から八人、日本画、彫塑の部にそれぞれ一人、書の部に十一人が入選した。市内の入選者は次の通り。

【洋画】◇公募▽文部大臣奨励賞・県教委賞＝「亡びの偃象」佐藤英吉（小名浜）▽県美術奨励賞・福島民友社長賞＝「不安な蘇生」柴野賢二（平）▽同・福島テレビ社長賞＝「Double・Reflection」高彩和久（小名浜）▽同・県教育長賞＝「青の印象」天野和雄（同）▽佳作・県教育長賞＝「船のスクラップのある風景」蛭田誠（同）「漁村風景」広瀬諭（錦）「薔色」山野辺日出男（平）「風景」湖月健太郎（同）「やまの跡」橋本弘（東田）

【日本画】◇公募▽県美術賞・福島民友社長賞＝「洗っ」吉田和春（四倉）

【彫塑】▽佳作・福島民友社長賞＝「想っ」鈴木千代人（平）

【書】◇無鑑査▽特別賞・県教育長賞＝鈴木胡秀（内郷）

◇公募▽県美術賞・福島テレビ社長賞＝園部秋月（常磐）▽県美術奨励賞・県教育長賞＝田辺碩声（平）大内玉燕（内郷）▽佳作（県教育長賞）＝矢内斉（四倉）春日八虎（内郷）松崎秋香（平）清水桂心（同）門馬春綿（同）斎藤玉寧（中之作）平塚碩伸（泉）

労政協会　労政協会いわき支部総会

支部の総会は六日午後二時から、しゃくなげ会館で開き、五十二年度事業計画などを決める。

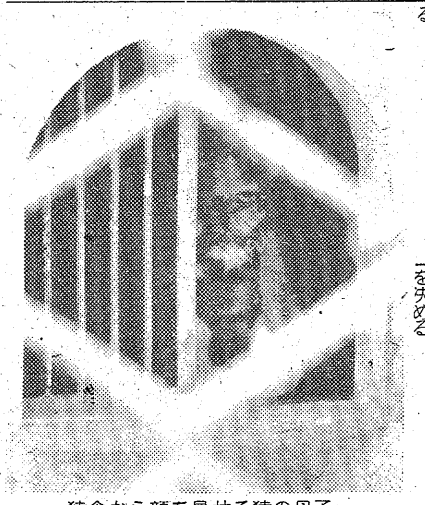

猿舎から顔を見せる猿の母子

めでたく二世誕生

松ケ岡公園の若猿夫妻

◎…いわき市平・松ケ岡公園で二十八日、待望の猿の二世が誕生した。大分県の高崎山自然公園から、日本猿の若夫婦が寄贈されてほぼ1年。食事の世話を焼いてきた同公園の管理人は、「ソッと見守ってやってほしい」と、気をもんでいる。

◎…この夫婦は「ホルト」（オス）と「あけび」（メス）で、ともに六歳。人間なら二十代のニュー・ファミリーといったところで、手もちぶさたな「ホルト」を尻目に、「あけび」は生まれたばかりの長男?を抱いて、歯んに「外敵」を警戒している様子。

◎…猿の〝子育て〟は初めてとあって、管理人が上野動物園に電話できいたところ、「新鮮な果物と野菜を絶やさず、あまり刺激は与えない」という〝ご託宣〟。無事に親子三匹が暮らせるよう協力してーと呼びかけている。

県外材輸入協

組で役員再選

県外材輸入協同組合は二十七日第十四回通常総会を開き、新事業計画を承認、役員を改選した。理事、監事全員を再選、監事を一名増員した。役員は次の通り。

▽理事長＝吉野茂重▽副理事長＝滝口貢雄▽専務理事＝日江井剣二▽理事＝芹沢政資　菊地義雄　大泉末吉　猪野丹次　遠藤正　上遠野潔　芳賀磐　高木作男　磯武雄　逸見幹夫　斎藤春　吉野英吾　井上文男　水野寛　水野三生　井沢哲雄　滝口安正　橋本善三郎▽監事＝加茂敏夫　阿部哲三　国井一郎

卸商団地事務所　いわきが市分庁舎へ

卸商団地設立準備会の事務局は、このほど、いわき市平谷川瀬字明治町二〇、いわき市役所分庁舎（元県土木事務所）内へ移転。電㉒二一六〇番。

くらし随筆

執筆者が交代

本紙「くらし随筆」もいよいよ第70回を迎えました。梅雨の6月から盆の8月までの執筆者です。ご愛読下さい。

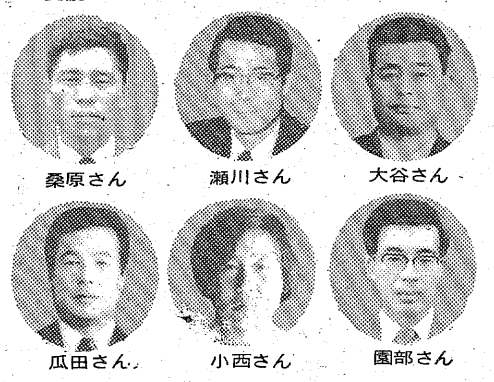

桑原さん　瀬川さん　大谷さん　瓜田さん　小西さん　園部さん

（月曜日）桑原高志＝内郷総合高職訓校
（火曜日）瀬川　寛＝スリーシェイ湯本店
（水曜日）大谷正明＝山田小湊郵便局長
（木曜日）瓜田幸久＝老荷屋取締役・平
（金曜日）小西幸恵＝主婦・小名浜
（土曜日）園部明憲＝進学スクール代表・勿来

いわき民報社

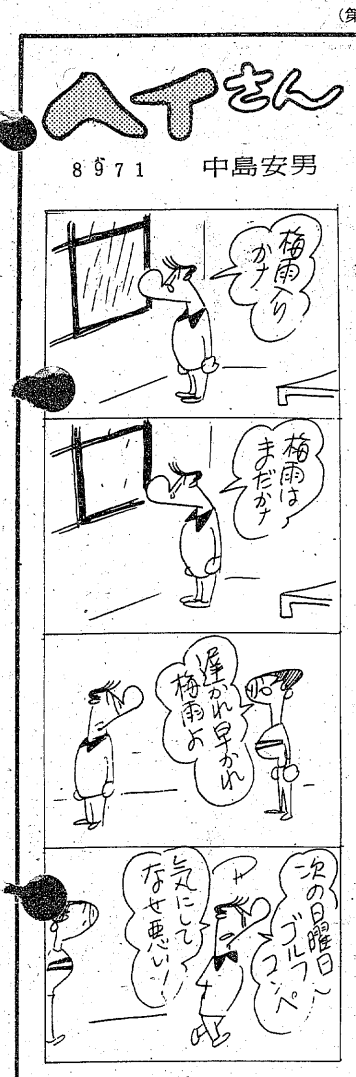

くらし随筆

猫の大谷正明

少なくとも二、三年になる様な気がするが、我が家の作業場の二階に猫が入り込んだのは。最初はおずおずと野良猫特有の下眼づかいをして、人間に近づかなかったが、次第に警戒心もうすれ、朝ともなると空腹を満たすべく、勝手口をノックするしまつ。当方では認知もしないのに、すっかり我が家の一員気どりで甘えている。

◇

その猫のすぐ下の二階の天井には、五月中ごろから、二羽のツバメが古い巣を補修して居着いたもようで、近ごろでは孵(ふ)化に入ったのか、必ず一羽は日中でも巣におり、夜は二羽とも巣に入っているのです。

私一家も別にこの自然の訪問者を拒否する気持ちもなく、また積極的に歓迎する意思もなかったが、関心を持つと次第に情が移り、ツバメや猫が来ないと、寂しい様な欠落感に一時は支配されるまでに至ったわけです。

NHKの朝のテレビの「いちばん星」で、昔の下宿屋の千夜子達を家族の一員として迎え入れる下町的人情味豊かな場面が映されるのを見ていると、ビジネスオンリーの今の下宿屋と比べ、懐かしくも寂しくもなるわけです。合理的、近代的と言われる今の世の中ですが、半面マイホームとか、排他的で利己的で、何か大きな温かい包容力みたいなものが欠けているのではないでしょうか。

◇

自然は支配するのではなく、あるがままの姿で受け入れそして接したい。もちろん人間関係お互いに大きな豊かな心で理解し合う余裕を持つなら、どんなにか充実した自然と人生になるだろうなぁと、ツバメの飛び交うのを見ながら考えた次第です。

（山田小湊郵便局長）

事務機なら　明和商販

肉の御用は　下坂食肉店　好間町　電㊱三二二四　五五二五

社員募集

	男子	女子
■職種	商品管理要員 商品配送要員 販売要員	販売要員 （小名浜店勤務）
■年齢	18～25歳	18～23歳
■給与	当社規定により経験に応じ優遇致します	

■履歴書ご持参下さい　即時面接致します
■面接場所　いわき市平字田町56　フランセ靴店
※女子はフランセ小名浜店で面接致します
francais　SHOES　フランセ

特選土地付分譲住宅
◆所在地　小名浜大原字原木山前119－1地内
◆土　地　156平方㍍（47坪）　A号地の例
道路負担14平方㍍
◆建　物　52.17平方㍍（16坪）
◆車　庫　あり
◆建築経過年数　3年
◆価　額　500万
500万　2区画
550万　2区画　（仲介）
まこと不動産株式会社
TEL・53－5388代・02466－3－6197夜間専用

松平さんいわき入り

きのうから3日間初視察

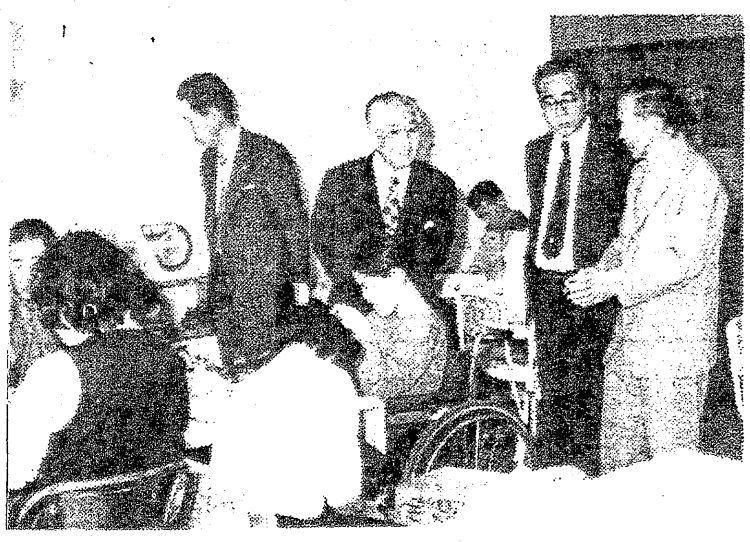

【鎌倉所長（右端）の説明を聴く知事（中央）】

まずカナン村で激励

きょうは中央署などを

松平知事は三十一日午後いわき地方視察のため、いわき入りし、一日から三日までの日程で知事就任後初めていわき市を公式視察する。福祉、農政、建設関係を中心に四十カ所。

視察コースの皮切りとなった内郷の国宝・白水阿弥陀堂には予定通り午前八時四十五分に到着、赤上住職の案内で復元が進んでいる浄土式庭園と堂内を見学した。この後、いわき専修職業訓練校を見て、身障者コロニーの社会福祉法人カナン村には同十時五分に着いた。

鎌倉章所長から施設の概況について説明を聴き、さっそく施設内の授産所を見学、仕事に生きがいを見い出し、黙々と働いている人達にやさしく話しかけるなどして励ました。

同施設には義務教育を終えた十五歳以上の重度身体障害者が入所縫製、弱電などの仕事を授産所でしている。

鎌倉所長は、施設の改善を知事に要望、これに対し知事はよく検討して実行できるものから行っていきたい、と答えた。

午後からは県いわき合同庁舎、石森山、いわき市中央卸売市場、いわきニュータウンなどを見学。

二日目はいわき中央署、四倉の治山施設、徳風園、国立翠ケ丘療養所など、三日目は県・市公害対策センター、県水産試験場、小名浜魚市場、いわき木材工業団地、常磐共同火力発電所、四時ダム工事現場などを視察する。

稚アユの採捕器

仁井田川や夏井川へ再放流

大久川にしかける

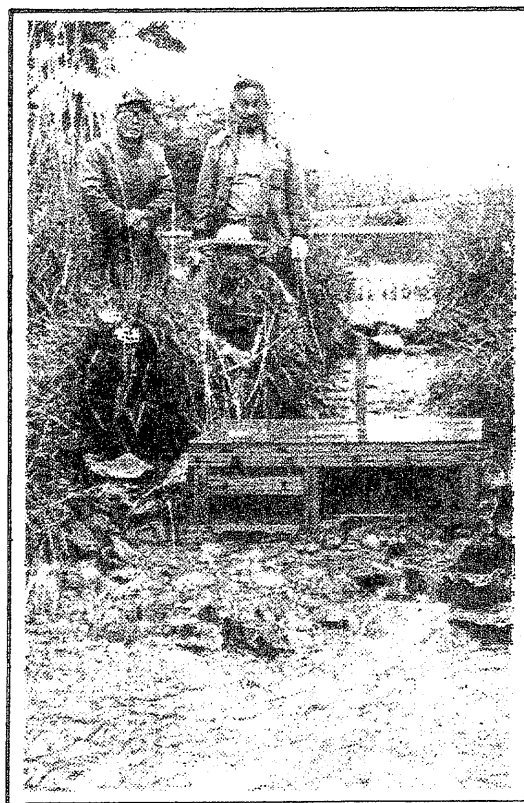

【久之浜上水道取水口下流に設置した稚アユの採捕器】

○…夏井川漁協（町田亀治組合長）はこのほど、大久川の久之浜上水道取水口下流に稚アユ採捕器を取り付け、シーズンを前にして稚アユの捕獲をはじめた。

○…これは大久川沿岸の人たちや久之浜支所などの了解を得た上で、県から認可されたもの。採捕した稚アユは大久川上流と仁井田川上流、夏井川へ放流されることになった。

○…大久川は毎年大量のアユがそ上するが、堰堤が多いため上流まで達することができず、エサの不足から育ちが悪わしくなかった。そこで稚アユを採捕し上流や他の河川へ移すことになったもの。今年も大量のそ上があって稚アユを捕獲できれば仁井田川上流など、アユの釣り場として注目されることになりそうだ。

十字路の中ではねられ重傷

三十一日午前七時四十分ごろ、いわき市内郷白水町蛭内五六ノ一地内の十字路内を真っすぐ歩いていた同町長楯三五、無職佐藤タツヨさん(ｽﾐ)は、左から直進して来た同町入山九、運転手斉昭雄さん(ｽﾐ)運転のハイヤーにはねられ、右足の骨を折って二カ月の重傷。

いわき中央署の調べでは、斉さんが左から右折してくる車に気をとられ、佐藤さんの発見に遅れた。

平で1棟2戸全焼

かまの上にオシメ　ふろつけ放しで外出

三十一日午後五時半ごろ、いわき市平字権現塚二九、塗装業柴野光男さん(ｽﾐ)方から出火、棟続きの会社員白石三男さん(ｽﾐ)方に燃え移り、木造モルタル造り同建物一棟七十四平方㍍を全焼、二十分後に消し止めた。この火事で二世帯六人が焼け出された。

平消防署の調べによると、柴野さんの妻光子さん(ｽﾐ)が石油ふろがまの上に直接オシメを干し、火をつけっ放しにして買い物に出かけたことから、かまが過熱して乾いたオシメから燃え広がったのではないかとみられている。損害調査中。

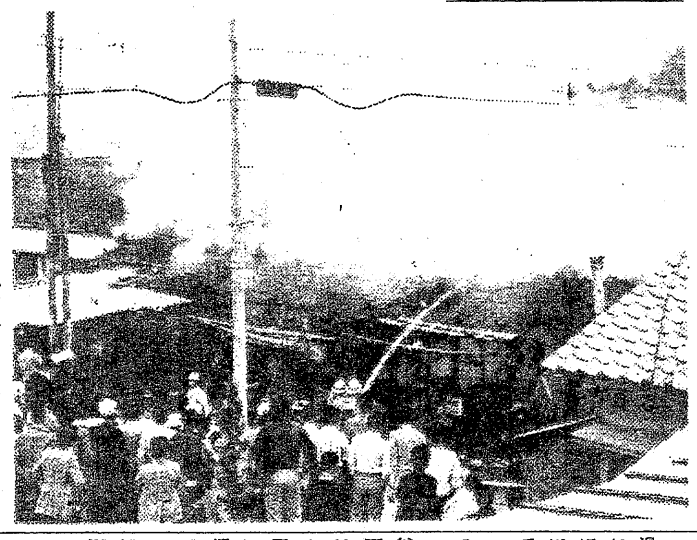

【昨夕の平権現塚の火事】

心のふれ合う社会づくりへ

平社福協　24評議員が初協議

いわき市社会福祉協議会平地区協議会（山崎賢助会長）の五十二年度総会が三十一日午後一時半から、市社会福祉センターに評議員や来賓など約三十人が参加して開かれた。

同日の総会は、同協議会が今年二月、組織の充実・強化を図るため、各種福祉団体の役員や婦人会、青年会の代表などをメンバーとする評議員制度を導入してから初めての会合。各地区から選ばれた二十四人の評議員の親ぼくも兼ねている。

はじめに、山崎会長が、「新体制の発足を契機に、地区民総参加による福祉向上のため、住民との良きパイプ役にならなければならない」とあいさつ。来賓の勝倉文雄平福祉事務所長も「福祉事務所と社協は車の両輪。協力して福祉向上をめざそう」と祝辞を述べた。

続いて、前年度の決算・事業経過報告を承認、今年度は「心のふれ合う地域社会づくり」を合言葉に、老人、身障者、父・母子家庭に対する援護活動をさらに強化していくことを決めた。

新任の評議員を含め、役員は次の通り。

▽会長＝山崎賢助▽副会長＝神谷英一　塩庄造▽理事＝風間覚雄　岡田三栄　鈴木露雪　箱崎庄平　鈴木初子　佐藤友寿　永藤新一郎　金成キミ　鈴木寛一　大和田千代子　荒井シン　木村弘　中野二郎　鈴木正道▽監事＝小野照道　阿部伝六▽評議員＝山野辺武勇　志賀軍太郎　金賀敏彦　伊藤キミ　愛沢正寿　阿部隆幸　小野正雄　沢田富弥　金成勲　箱崎昌一郎　渡辺竹雄　佐藤利松　和貝勘次郎　渡辺龍祐　菅波ミノル　藤井民二　水野房子　遠藤栄　正木コト　金賀貞之　福田藤一郎　酒井勉　柏原信彦　上野代保雄

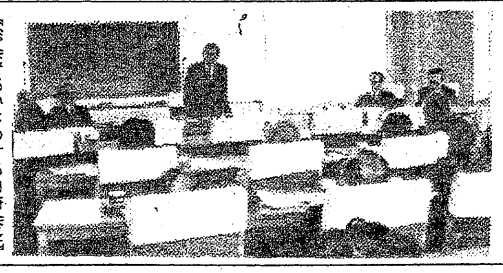

【総会であいさつする山崎会長】

刀剣鑑賞勉強会

12日　文化センター

日本美術刀剣保存協会いわき支部（鈴木喬二支部長）の刀剣鑑賞勉強会は十二日午後一時から、文化センターで開く。出品刀は博物館から数点を予定、講師は高山武士氏。

函館港内で坂本さんの遺体発見

北洋サケ・マス出漁果たせず

一日午後、小名浜海上保安部に入った連絡によると、三十一日午前十時五十分、北海道函館港北ふ頭沖約二十㍍の海底（水深約二十㍍）で、稚内市中央区八、黒川漁業部所属サケ・マス独航船「第三十五大忠丸」（九六㌧）の一等航海士、坂本定一さん(ｽﾐ)＝いわき市平沼ノ内字浜街一八二ノ六八＝の水死体が潜水夫によって発見された。

坂本さんは同港で出漁準備をしていたが、五月二十一日突然行方不明となっていた。坂本さんの腕時計は二十一日午後十時で止まっていた。

岩ケ岡公民館で移動市民相談　いわき市常磐支所は二日午後一時半から四時まで、岩ケ岡公民館で移動市民相談を受け付ける。

交通事故

	発生	死者	傷者
いわき中央署	4	1	0
〃東署	0	0	0
〃南署	0	1	4
今年の累計	614	14	823

（31日・県警交通企画課調べ）

北陸と能登半島めぐり

怒濤乱舞する能登金剛。静けさに包まれる、古都金沢。老杉に囲まれた永平寺。

●4泊5日・車中1泊
●いわき54,500円・相双55,000円
●出発日・6月16日(木)・8月4日(木)・11月2日(水)
●コース
①相双(13：00)～いわき(15：00)～石川～須賀川～郡山～新潟～　②富山～羽咋～能登金剛～関野鼻弁天～総持寺～輪島(漆器工場見学)～上時国～曽々木海岸遊歩道～宇出津～和倉温泉(泊)　③和倉～金沢兼六園～寺井(九谷焼)～安宅の関～東尋坊～山代温泉(泊)　④山代～永平寺～九頭龍峡～関～犬山～三谷温泉(泊)　⑤三谷～豊川稲荷～東京～いわき(19：30)～相双(21：30)

爽やかな、緑の風誘う6月の旅14コース。

旅の魅力をいっぱいつめて、発売中。

12年に1度のご開帳金華山参拝の旅
●1泊2日●16,500円●6月4・16・24日出発

万座スカイと志賀草津高原ルート
●1泊2日●16,900円●6月13日出発

みちのくの四季の花と果実と温泉と(B)
●1泊2日●16,200円●6月19日出発

西吾妻スカイバレーと最上川舟下り
●1泊2日●16,800円●6月26日出発

浅間高原、白根火山ルート
●1泊2日●16,600円●6月27日出発

唐桑半島外洋めぐりと南陸中海中公園
●1泊2日●17,200円●6月29日出発

精進料理と古都鎌倉の古寺、名園めぐり
●1泊2日●21,200円●6月29日出発

おけさの佐渡めぐり
●夜行1泊●22,600円●6月23日出発

立山、黒部アルペンルート
●夜行1泊●29,800円●6月26日出発

鳥海山ブルーラインと男鹿半島めぐり
●2泊3日●29,800円●6月17日出発

南紀那智大社と伊勢神宮参拝の旅
●2泊3日●34,200円●6月17日出発

日本平、三保の松原と富士五湖めぐり
●2泊3日●28,800円●6月20日出発

ジェットフォイルで結ぶ佐渡と弥彦スカイ
●2泊3日●32,800円●6月26日出発

デラックスコース

北海道一周の旅
●7泊8日●96,500円●6月21・24日出発

こころの旅は……
JKK 常磐交通観光

●お申し込みは……本社☎23－0221・平駅前ジャルパックセンター☎22－3727・湯本☎42－3179・上遠野☎89－2011・小名浜☎53－3211・泉☎56－6249・植田☎勿来3－3206・四倉☎32－3611・富岡☎富岡2－2023・浪江☎浪江4－3238・原町☎原町2－5171

読者の声

きょうのことば

花も実もある
（名実ともに備わっていること）

高校生の大型単車は危険！

平　大竹　幸保

これから八月の夏休みにかけて〝暴走族〟の活動期？　市民には迷惑なシーズンを迎えるが、高校生と単車について考えて見よう―。

単車の特徴は、なんといっても、自由自在に操れる手軽さと、直接肌で感じるスピード感にある。自動車と違って、自分の体の一部として運転することができる点だ。しかし、それだけに熟練した高度の運転技術が必要である。高校生による単車の事故が多発しているが、利用している高校生は、全体のごく一部に限られている。またこれらの多くは、トライアル同好会のようなクラブに加入し、安全運転を身につけながら、楽しんでいる者も少なくない。

すべてが暴走族扱いにするのは酷であるが、高校生が単車を持たなくてはならない必然性はどこにあるのか、特に今まで問題になっているナナハンなどの大型車が、なぜ高校生に必要なのか、という疑問がある。買い与える親にも責任がある。というより、単車の危険さに対する親の認識不足が問題だ。

五十年十月から、単車の免許制度が変わった。これは免許を取ろうとする者の体力などを考慮、その大きさに合った体に応じて免許を与えようというものだ。それまで一つの免許証で、無差別に乗れていた単車が、百二十五ccと四百cc以上の二段階に分けられた。制度変更後、試験の結果から四百cc以上の免許は、高校生には無理という結果がでた。

大半の受験者が、基本操作で失格、単車に乗るというより、乗せられているといわれる。一般的に身長百六十五㌢以上、体重六十㌔以上なければ、四百cc以上の単車を乗りこなすことは無理。それに高校生とはいえ、心身はまだ未熟、体力、注意等の能力的な問題もあるということだ。過去にある事故を起こしたことのある高校生の親が、『必要ないとは思っていたが、与えてやらないと何をするか分からない。もし非行に走りでもしたら…』と述懐したというのだが、親心の弱さを示したものであり、交通事故も〝非行〟の一つであるとの、認識の欠如もはなはだしい、と関係者は見る。暴走族を批判する以前の問題として、親も、子も、関係者も、大型単車は危険である、という認識を、まず深めなければなるまい。

（会社員・48歳）

環境測定士の試験問題集

いわき労基協であっせん

第三回作業環境測定士の国家試験が八月二十、二十一の両日、仙台市など全国十二カ所で実施されるが、いわき労働基準協会にこのほど、同測定士の「標準模擬問題集」が入荷した。「労働衛生一般」「デザイン・サンプリング」など過去二年間の試験に基づく問題が網らされている。希望者は同協会へ。一部千百円。

会と催し

2日

【勿来市民会館】▽特別減税説明会（9時）▽書道教室（14時30分）
【磐城市民会館】▽在日朝鮮人総会（13時）
【磐城体育センター】▽カワイ体育教室（13時）▽少年センター磐城方部会総会（13時30分）▽小型船船講習会（18時）
【常磐公民館】▽料理教室、所得税説明会（9時）▽関船大学（9時30分）▽ことぶき会館・いわき民報ビル】▽国労平駅連集会（10時）
【しゃくなげ会館】▽人生相談（10時）
【草野美術ホール】▽金成キミ個展（10時）
【いわき産業会館】▽舞踊講習会、東京公文数学研究会新任研修会（9時）▽ボイラ技士養成教室（17時）
【文化センター】▽特別減税説明会、手づくりネクタイ教室（9時）▽平郷土民踊保存会、養護教員研修会（13時）▽シンフォニックアンサンブル例会、平民謡会例会、手話サークル例会、勤労者山岳会例会、労働学校、文化センターアマチュア無線会議、中教研英語部会理事会、着付け教室（18時）

株式・前場

本日の市況は実質日変わりとなり、昨日の引けにかけ優良株が買い進まれた地合いを受け、活況場面となった。投信好みの富士亨、小西六、トリオ、オリンパスが好調になり、東洋醸、合同酒、日清油、味の素の食品や三共、山之内、塩野義の薬品が物色されたほか、デーゼル、日産ディーゼルはじめ造船工、東洋工、ダイハツ、日産の自動車関連株が軒並み高となった。半面建設株や機械の一角は安いものが見られた。

高くなった銘柄はクラリオン二十円、愛知鋼十五円、呉羽十三円、日清油十七円、王子紙十円、山之内十円、東洋インキ九円。

安くなった銘柄はビクター十円、日ラヂ十九円、大同印十三円、曙田通二十三円、帝通工二十二円、日産車体五円。

（地元銘柄）日本化成九十六円、岡理ゴム三百三円、白煉瓦百九十六円、東邦銀出来ず、七十七銀二百二十二円、常陽銀二百十八円、常磐興百三円。

東証ダウ平均三円二十七銭高の五千二十九円四十一銭。出来高概算一億株。

（平・水戸証券調べ）

あすの運勢

小川　石洲

六月二日（木・先勝）

【1月生】頼む人があてにならない、自力で進め結果吉
【2月生】感情に走って争えば結果悪い、協調して有利
【3月生】時には百八十度の転換も必要、消極的は不可
【4月生】周囲の動きに従い結果よい、独走すれば自滅
【5月生】思いのほか順調に成果あがる、信念で当たれ
【6月生】多少曲折あるが先行き明るい、がんばり抜け
【7月生】周囲の雑音にまどわされがち、ペース乱すな
【8月生】運気が安定せず変化が多い、じっくり取り組め
【9月生】多少苦しいが見通し明るい、努力続けて好転
【10月生】運気は弱く思うようならない、控えめが安全
【11月生】周囲の動きにまどわされるな、信念で当たれ
【12月生】順調のようでも油断は禁物、念には念入れよ

市況

魚類

一日朝の小名浜港は巻網のイワシ漁があった。

【小名浜港】巻網船一カ統十五㌧、定置網船一隻四㌧、底引船九隻三㌧、小型底引船八隻〇・六㌧、小舟九十五隻三・五㌧。▼イワシ一万五千㌔。一二六―一〇六▼サバ四千㌔。一三〇―七〇・三▼コウナゴ二千八百㌔。三五〇―九五▼水タコ千㌔。三五〇―七〇▼ヤナギガレイ八百㌔。三三〇―一〇〇〇▼カワハギ五百㌔。六〇―四〇▼メヒカリ四百㌔。三六〇―二四〇▼マコガレイ三百五十㌔。八六〇―二〇〇▼ナメタ三百㌔。九〇〇―四〇〇▼ドンコ三百㌔。二三〇―二〇〇▼ニクモチ二百㌔。八〇〇―一〇〇▼ノドグロ百五十㌔。一一〇〇―一〇〇▼生ワカメ百五十㌔。六五▼アワビ百㌔。三五〇―三四〇〇▼カイヤキ千五百三十一個。四三五―二三五

【江名港】小型底引船四隻〇・五㌧（まとまったものなし）

【中之作港】水揚げなし

野菜

▼白菜四〇―二〇▼ニンジン二二〇―一〇〇▼ゴボウ一五〇―五〇▼玉ネギ九五―八〇▼キュウリ一四〇―四〇▼ナス二六〇―二二〇▼キャベツ二五―一〇▼サツマイモ二〇〇―五〇▼ナガイモ六〇〇―三〇〇▼ジャガイモ一五〇―一〇〇▼ササギ八〇〇―六〇〇▼サヤマメ七〇〇―四〇〇▼カボチャ二〇〇―七〇▼トマト二五〇―五〇▼竹の子三五〇―二〇〇▼レンコン四〇〇―二五〇▼ピーマン三五―一五▼モヤシ八〇▼シイタケ一〇〇―五〇〇▼根ショウガ一〇〇―一〇〇（以上㌔）▼ホウレン草六〇―三〇▼菜類一五―二▼カブ四〇―一〇▼ネギ六〇―一〇▼ニラ三〇―五▼春菊二〇―一〇（以上束）▼大根四五―二（本）▼カリフラワー一〇〇―三〇▼玉子一九―一四（以上コ）▼リンゴ七五〇―三〇〇▼ブドウ二〇〇〇―一五〇〇▼夏ミカン一五〇―六〇▼サクランボ二三〇〇―一〇〇〇▼メロン三五〇―二五〇▼ビワ一三〇〇―一〇〇〇▼ウメ四五〇―四〇〇（以上㌔）▼イチゴ二七〇―一〇〇（パック）

（丸平青果市場調べ）

みんぽう映画案内

※【平】
☆ひかり座（五・一五）熱愛（六・五五）合衆国最後の日（↓24日）
☆楽楽館（五・〇五）ザ・チャイルド（七・〇五）エアポート'77・バミューダからの脱出（↓7月1日）
☆アポロ座（六・一五）砂の器（↓7日）
☆平東宝（五・〇〇）桜の大門（六・三五）白熱（八・〇五）俺たちの空（↓17日）
☆平東映（六・四〇）世界残酷物語（八・三一）新宿酔いどれ蕃地・人斬り鉄（↓3日　翌朝四・五六まで）
☆名画座（六・〇七）暴行アニマル（七・三〇）ハードアプノーマル（↓7日）
☆平ロマン劇場（五・四〇）痴漢透明人間（六・四〇）学生情婦・処女の味（七・五〇）おんな㊙発情度（↓7日）
※【常磐】
☆三函座　あア私の中でおんな㊙発情度（↓7日）
※【小名浜】
☆国際　屋根裏の散歩者　絶倫・定期便
☆磐城座　青年の樹　若い人　突然風のように（↓14日）
☆金星座　暴走の季節　やくざの墓場　京阪神殺しの軍団（↓3日）
☆銀星座　魔鬼雨　風とライオン（↓6日）
※【植田】
☆うえだ館　星と嵐　青春の門（↓10日）
☆中央館　新車SEX販売　ポルノ色座ぶとん　トルコ日本大縦断（↓7日）
☆菊多館　世界最強の空手・殺人拳　爆発ジェットヘリ500ル・ジタン（↓3日）

いわき民報案内広告
●一ダン四行　二、〇〇〇円
●同一広告五回以上掲載は一割引き・前納扱いです

家屋

貸家▽六畳、四畳半台所ガスぶろトイレ付き▽駐車可▽場所＝内郷高坂町八反田▽連絡先＝電㉖一五一七

アパート▽六畳六畳▽台所ガスぶろ水洗トイレ付▽駐車可▽平上荒川・市営球場入り口▽連絡先＝電㉜二二八二

貸家六畳、三畳、ふろ場、駐車場付▽場所＝平・鉄北梅香町遊園地隣▽連絡先＝電㉔四三五〇

新築アパート▽六畳六畳▽台所ふろ水洗トイレ付き▽駐車可▽日照良▽閑静▽内郷御台境町高萩ボデー隣▽電㉓一九〇六

貸事務所一〇坪（二坪）電子部品組立縫製工場に適▽場所＝内郷御厩町大河内病院向▽連絡先＝電㉖三〇七四

新築コーポ▽六畳四半四半▽台所ガスぶろ水洗トイレ▽日照良好▽賃二万八千五百▽場所＝平塩YKK近▽電㉞三一九六

新築貸マンション六畳四畳半DK六畳▽都市ガスぶろ水洗トイレベランダ駐車有▽平一小一中学区▽連絡先電㉔五八六四

新築貸家▽明治団地▽一戸建▽六、六、四半、台所、水洗トイレ、ふろ場▽駐車可▽連絡先＝昼㉜三三八六夜㊺七七五三

雑件

民謡初入会者募集▽どなたでも気軽に入れます▽場所文化センター内▽毎週土曜午後六時から▽連絡＝電㉔六五七六相沢

募集

洋裁生徒募集
洋裁に関することは個人指導いたします
昼間部　夜間部
あなたのお好きな時間にお好きなコースで
▶週1回コース・週2回コースもあります
村山ソーイング教室
平字下の町3の2　☎22―3753

女性募集▽35歳ぐらいまで▽委細面談▽平字白銀町　バー・デート▽電昼㉖一二八五・夜㉔二二八八

急募▽男子従業員3名▽女子従業員2名▽委細面談▽平・白銀町　パーラー＆喫茶『ロッセ』電㉓八七三〇5時後

男女社員募集
●内勤社員　20歳～29歳まで　給8万～11万円
●集金社員　25歳～50歳まで　給10万～18万円
ジャノメミシン平支店
平字5町目6　TEL・㉔3342

急募
●カウンターマン　年齢18歳～25歳まで　2名
●ウエートレス　2名
アルバイト可年齢18～25歳
純喫茶　太陽
平字田町54　電㉓7779

急募
男子従業員　若干名
年齢50～70歳までの方
平地区内の方に限る
勤務時間・給与は面談の上
いわき中央バッティングセンター
内郷小島町本庁舎裏電㉒2185

急募
ウエートレス　数名
年齢18～40歳まで
勤務時間　後4～10時
委細面談
和風レストラン　網元
平字白銀町
スカイセブン4F　電㉒2185

急募
・ウエートレス・
・30歳まで　・パート可
・常勤なおよし・委細面談
純喫茶　檀
平・田町NHK裏　電㉒2924

運転者募集▽大型3名▽普通2名▽給与その他委細面談▽久之浜町中浜『久之浜運送』▽電（〇二四六八二）二一五五

不動産売買
金融
分譲地
川前駅前
住宅地最高
14区画
※必要なだけ分割可
価格面談
福島県知事免許(3)第204号
大竹不動産有限会社
平・七軒町　電74―4757　23―8105

女子パート急募
◈人員　2名　■年齢19～25歳位迄
◈職種　おもちゃ売場販売員（お子様好きの方を望む）
◈勤務時間　午前9時～午後5時
◈給与　当社規定により優遇（交通費支給）
※その他勤務条件などは履歴書持参の上ご来店下さい
玩具・ファンシーの
キデイランド　いわき店
大黒屋デパート5階
いわき市平字中町15
☎23―1111大代
内線275番大竹まで

社員募集
男子営業・業務社員　3名
女子事務員　1名
待遇　当社給与規定により優遇
資格　高卒以上
面接日＝6月2日（木）（AM10:00～PM4:00）
自動販売機・店舗関連機器の総合商社
東邦冷機株式会社
いわき営業所
いわき市平鎌田字岸1
電22―4514

麗人を求む
（アルバイト歓迎）
☆年齢25歳まで・委細面談
☆午後7時、8時、9時出勤も可
高級クラブ　薊（あざみ）
平・仲田町　電㉓1029昼㊷2516

急募
■男子・女子　5名
・年齢　18歳～45歳
・給与　86,000～152,000円
・面接日　6月2日・3日　午前10時～午後5時まで
いわき図書センター
場所　平字材木町1
スーパー鈴廣長橋店隣㉑3294

スナック
はる
いわき市平字田町（紅小路）
☎74―3165

急募
■男女店員　若干名
・男子年齢問わず
・女子＝18～22歳位まで
※委細面談
ヒサヤカメラ店
常磐湯本町三函　電㊷2735

株式会社　三越建物　平字佃町4の13　電㉑2551代
県知事(1)第509号　土地の未来と共に進む
県知事(48)8130　新しい住まいの相談所

不動産部ガイド
売地　郷ケ丘2丁目　273平方㍍(83坪)　外4区画　3.3平方㍍7万～7.3万　仲介
売地　内郷御厩町　185平方㍍(56坪)　住宅地適　3.3平方㍍7.2万　仲介
売地　平下神谷　倉庫兼店舗向　7㍍公道面　577平方㍍(175坪)　3.3平方㍍4.2万　仲介

住宅部
アパート内郷御厩町　6畳　4畳半　バストイレ付き　賃2.5万　仲介
アパート平・鎌田町　6畳　6畳　バストイレ付き　賃2万　仲介
アパート明治団地　6畳　4畳半　バストイレ付き　賃3万　仲介

免許番号　福島県知事(1)第847号　全国宅地建物取引業協会連合会加盟
春日土地開発株式会社
平字柳町　電㉒0891・夜㉒0388

売地	小名浜 下小滝	321平方㍍ (97坪)	高級宅地	貸地	泉町 滝尻 183平方㍍ (55坪) 地代3.3平方㍍83円/月 給排水完備 住居最適 代理
	3.3平方㍍8.2万 給排水・舗装道完備		仲介		
売地	上小川	781平方㍍ (237坪)	眺望絶景	貸地	下神谷 国道近 3000平方㍍ (900坪) 地代3.3平方㍍90円/月 造成済・分割可 工業地域 代理
	1平方㍍5,500円 頭金3割・ローン可		(社有)		
売地	湯本 高倉	330平方㍍ (100坪)	住居最適	貸地	中平窪 264平方㍍ (80坪) 地代3.3平方㍍100円/月 区画整理地内 住居絶好 代理
	3.3平方㍍5.1万 即建築可能		仲介		

売地　■常磐関船地区　264平方㍍(80坪)　2区画　3.3平方㍍　6万5千　即建築可能　仲介
売地　■江名地区　333平方㍍(100坪)　3.3平方㍍　6万5千　商店　住宅いずれも可　仲介
アパート　■平中神谷　6畳　6畳　台所5畳　バス・水洗トイレ付き　仲介
アパート　■内郷御厩町　6畳　4畳半　台所　バス　水洗トイレ付き　仲介
求む貸地　平南白土・荒川・内郷方面

福島県知事(1)832号　総合不動産商社
宝土地開発
小名浜アパートサービス
小名浜二小前　☎92―5008