夕刊
いわき民報
郵便番号 970
いわき市平字田町63－7
いわき民報社
© 振替口座（郡山）4028
本社 0246 ㉓1666
小名浜支社 0246 ㉒3560
常磐支局 0246 ㊷2380
勿来支局 02466②2903

中央卸売市場

9月オープン 本決まり

4年の歳月と55億円を投じ完成

13日から買出人など公募

約五十五億円の巨費と四年の歳月を費やして完成したいわき市中央卸売市場は、現市場の統廃合問題などにいちおうのケリがついたため、「九月中旬オープン」が本決まりとなった。来週中には旧市場から新卸売会社への営業権譲渡届け出を公正取引委員会に出す一方、十三日から消費者側の流通媒体となる売買参加者と買出人を公募、オープンに必要な組織づくりを進める。市では「他市場に比べ、割合早くオープンのメドがついた」とホッとしている。

来週中に公取へ

新卸売会社への営業権譲渡届

懸案となっていた旧市場十八社し、青果、水産各二の新卸売会社が、市は「八月開場だと水産関係の統廃合問題はこれまでに一段落を設立するばかりとなっている」の売買参加者などが小名浜魚市場に集中してしまい、荷動きがなくなる心配がある」として、"ゆとり"を持ってオープン時期をずらした。

今後、必要な法的手続きとしては、公取委への営業権譲渡届け出があり、市は七日その打ち合わせのため、職員を同委に派遣した。正式には来週中に四つの新会社ごとにまとめた届け出をすませる。また、一カ月以内には新会社の許可申請を農林大臣に出す。仲売業者も内定し、市場の"中枢機能"が具体化したことから、七月いっぱいには場内機構が整備される予定。

割合早かった「開店」

他市の例などからみると

市が十三日から公募する売買参加者（魚屋、八百屋、スーパーなど町の小売業者など）と、買出人（飲食店、加工業者、零細小売業者など）は、現市場を利用している者ならだれでもなれるが、仲卸業者とともにセリに加われる売買参加者については今後、実績（将来は年間市場取引額一千万円以上）によってある程度の資格を制限するとしている。公募期間は二十三日までの十一日間（日曜を除く）。

同市場のメリットは新鮮な野菜や魚を安定した価格で豊富に供給するとなっており、これまでのように、市場が違うと価格も異なるといった"変動相場"に対しては、市が監視の目を光らせることができるのが特色。他市でも旧市場の統廃合問題が難航、「仙台では二年遅れ、富山では三年遅れのうえ水産を積み残しての"片肺飛行"だった」とされるだけに、いわき市のオープンは早い方と同市場では并明している。開場日は大安の九月十二日の公算が強い。

【開場を待つばかりの市中央卸売市場】

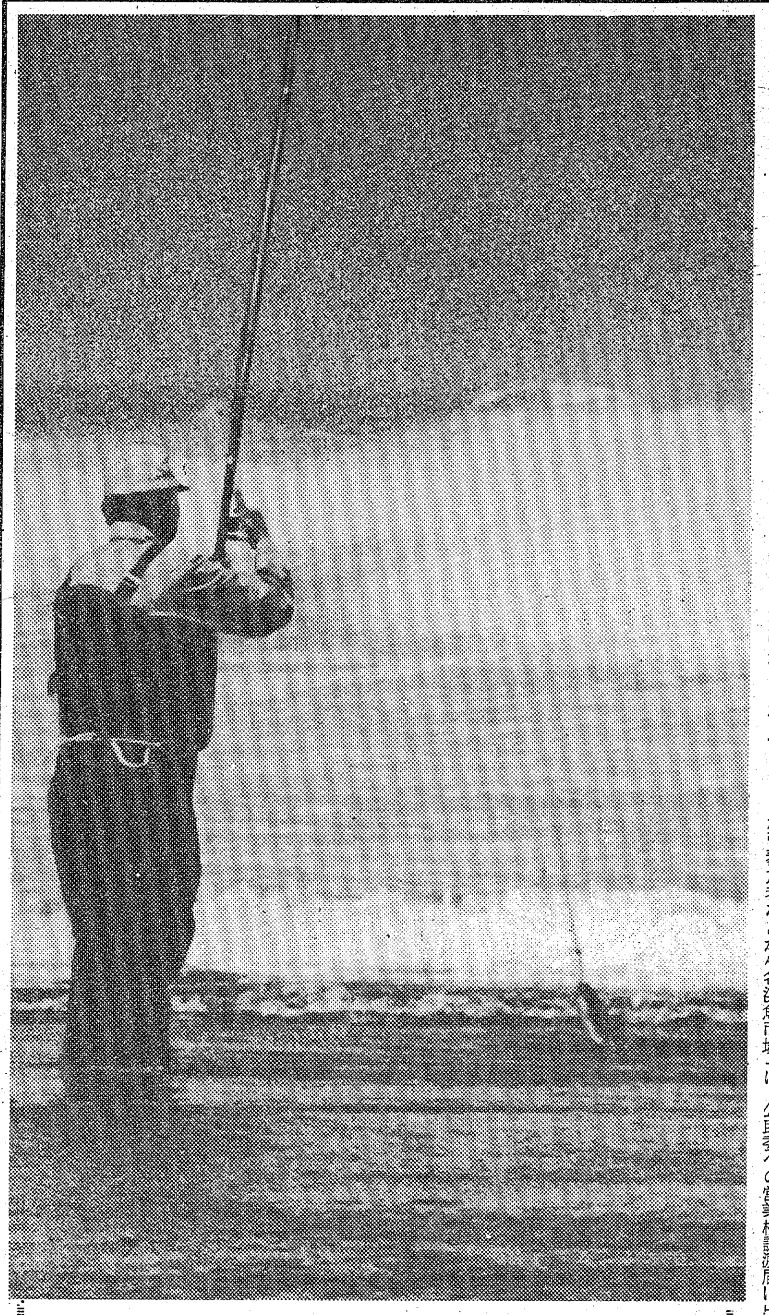

○…豪快な海釣りシーズンに入った。いわき七浜は、磯釣りや防波堤からの投げ釣り、なぎさや舟釣りと、思いおもいの場所を選んだ、てんぐ連で釣り銀座。の観。

○…ここ塩屋埼灯台の見える薄磯海岸では、時折押し寄せる大波を、まともにかぶりながらのなぎさ釣り。長時間、海水に浸り、海水の洗礼にもひるまず、サオを投げる。

○…ググッと手ごたえ、二十センチほどのアイナメが揚がる。波に乗せながらたぐり寄せるが、冷たい水を感じないほどの、釣りのダイゴ味だ。

＝揚がったアイナメ＝

シーズン迎 えた海釣り

あすから県高体

市内は3種目

若人の祭典、第二十三回県高校体育大会の開会式は七日午後、会津若松市営陸上競技場で行われ、あす八日から三日間、会津若松市を中心に福島、郡山、いわきなど県内各会場で二十三種目にわたって熱戦を展開する。

八日からの競技種目のうち、いわき市内では剣道（湯本高）、バレーボール（磐城高・平工）、軟式庭球（市営平庭球場）の三種目が行われる。

…注文服納めて64年…
夏を爽快に
初夏から晩夏まで
専用の礼服・背広
替え上着
テーラーサカワ
平・三町目1　電22－1313

あなたは
ファッションプロ
ファッショングループ ささき
ブティック ルナ
湯本駅前一番街店 ☎㊹3311～
イトーヨーカ平店1F ☎㉔3636

あすはお休み
明8日（水）は定休日のため
全店休ませていただきます
■当日は 平駅ビル店・弘済会売店を
ご利用ください
お菓子の専門店 みよ
TEL. 23－7111（代）

いわき抄

▼…ことしはタケノコが当たり年だそうだ。タケノコは初めモウソウチクが出回って、いまはハチク、マダケが取れている。モウソウは原産地が中国南部で、早生種、見た目にも貫録があり肉が肥大で食用タケの首位を占めている。ハチクとマダケはモウソウが移植される以前から食用にされていたもの。マダケは少しニガミがあるので苦竹、ハチクは苦味がうすいので淡竹と書くようになったとも言われている。タケノコも節により種類の異なるものが出回って、食膳をにぎわしてくれるのは有り難い。

▼…タケノコは地下茎の節に生ずる芽で、筍という字も芽ばえてから旬（十日間）のうちがタケノコだという意味。竹になる前の若いタケノコを賞味するとは日本人もなかなかオツなものである。天ぷらによし、煮つけによし、汁ものによしである。それに竹林は地割れを防ぐので地震のときはかっこうな避難場所にもなる。かといって他人の屋敷へ伸びた根からタケノコが出て、所有権が問題になるのもよくあることだ。オレの家の竹から出たタケノコだからと、隣家の敷地に出たタケノコを掘り起こして持ち去るのも芸がない。

わたしたちにはいろいろな出会いがあります。
新しい事務所はネモト3-SUNビルの7階です　平の東半分がひと目で見渡せます　どうぞお立ち寄り下さい
インテリア設計施工・商業デザイン
有限会社 サン・アート
福島県いわき市平南町21－2/3－SUNビル7F☎22－4711(代)

新店舗NEWS
いわき市内郷ショッピングセンター内1F
和・洋菓子 あさ川
施主：あさ川製薬KK平支店長 川又徳蔵
設計・施工：サン・アート
面積：39.6㎡　工期：4月19日～25日

新店舗NEWS
いわき市平字南町21－3　ネモト3-SUNビル1F
報徳観光
施主：株式会社力行会 代表取締役 矢吹陽平
設計・施工：サン・アート　協力：株式会社間組
面積：56㎡　工期：4月4日～26日

ダメな男

男のロマン No.26

最近　MORE「モア」という女性誌が現れた　サガンとのインタビューから　エリカ・ジョングの「飛ぶのが怖い」など紹介されている　男がみても結構たのしい雑誌である
その中で「ダメな男のカタログ30」というのが面白い
ダメな男も三種類あって「意外にダメな男」とは　真面目で誠実で　遊びの好きでない男　「少しは酔せるダメな男」はわかっていても直せない欠点をいっぱいかかえている男
「やっぱりダメな男」とは　どんなに手を差しのべても救いがたい男であるという　自分が全然ダメだと思っていない男だ　しかし不思議とこの手の男がもてるのである　自分のことがよくわからないから　押しの強さでくどき落としてしまうのである
それでは　男からみた「ダメな男」とは　約束が守れない男　決断のわるい男　賭ごとの好きな男　仕事のグチをいう男　女とキスさえすれば自分の女だと思ってしまう男　本を読まない男　女房の悪口をいう男　金が絶対の力だと信じている男　etc.…
少くともロマンを解する男の中にはこの手のはいない筈だ

NOB

待望の弱視学級が開設

湯本二小

市の特殊教育 一応完備

県内では最高 福祉都市にふさわしく

視力の弱い児童を対象とした「弱視学級」がまもなく湯本二小に開級する。すでに仮開級して八人の児童が授業を受けているが、この開級で市内にはすべての特殊学級が整い、今後は指導員の養成増員、施設の充実などに力が注がれることになった。

市教委によると、この弱視学級は視力が〇・三未満で、日常生活に支障をきたしている児童を対象にした"特殊学級"。児童らは指導員とマン・ツー・マンで、視知覚訓練や感覚訓練など生活に適応した授業のほか、眼科医からの診察も定期的に受ける。

同学級は月曜から金曜までが指導日で、授業時間は一人週に二時間。土曜日は入級児童以外の弱視児童の相談日に充てている。

専任指導員は同小の石井次夫教諭(四七)。石井教諭は五十年四月から五十一年三月までの一年間、東京教育大の付属リハビリテーションで、このための研修を積んだ。

市教委では先ごろ、市内の各小学校を通じ、該当する児童を調査していたが、その結果、勿来、平、小名浜などから八人の入級申し込みがあった。内訳は二年一人、三・四年各二人、六年三人で、性別は男五人、女三人。

さる四月三十日に仮開級し、児童達は拡大鏡遠鏡などを使って分度器や定規の読み方、目と手の供応動作などの訓練を続けている。また、視力が弱いため、一般の授業で理解できずに各教科で遅れてしまうことも考えられ、補充指導も組み込まれている。

同学級は特異な学級だけに使用する器具や機材もまだそろっていないが、六月中旬には完備され、正式な開級となる。

ところで二十六年、小名浜一小に精薄学級を開設して以来、今回の弱視学級で、市内にはすべての特殊学級が整い、「教育の機会均等」を目指している心身障害者モデル都市にふさわしい体制が一応確立された。これは県内では初めてのこと。

だが、専任指導員の不足や養護学校の未設置など、多くの課題も残されている。このため、市教委では四十八年に発足させた市適正就学委員会を柱とし、各方面に協力を呼びかけ、さらに充実していくことになった。

【仮開設した弱視学級】

入遠野で子宮ガン検診　いわき市遠野支所は八日午前九時から、上、入遠野公民館で子宮ガン検診を行う。

遠野支所で民生委員協議会　いわき市遠野支所は八日午後一時半から三時まで。

【市民に問いかける河野洋平代表】

河野代表いわき入り

"参院を政争の具にするな"

新自由クラブの代表河野洋平氏は参院選応援のため七日、いわき市入りし、正午から平・大黒屋デパートわきの市道で、街頭演説を行い、「二百ッ時代を迎え、漁業資源をもっと大切にしなければ」「参議院は政党政治の"下請け"であってはならない」と熱っぽい口調で三十分間にわたり話し、有権者に支持を呼び掛けた。

河野氏はその辺を走っているような普通トラックを宣伝カーに、車上から、約二百五十人の有権者などを前にして、まず始めに、新自由クラブを結成した動機について「既成の政党ではできない、それは新しい流れの手づくりの政治を目指すためです…」と語り、この後、漁業問題に触れ、「世界的な二百ッ時代を迎え、漁業資源を取り巻く情勢には厳しいものがある。ここでもう一度漁業資源を見直し、全国民で考えてみたい。沿岸魚の確保、開発のためには魚礁造りも積極的に進めなければならない」と強調し、国内消費の過半数を外国に依存しているエネルギーについても触れ、ここでは「無限にあるわけではないので、もっとどうしたら節約できるか、真剣に考えなければなるまい。それにはただ"お題目"だけでは無意味。国民の合意を取り付けることがかなめ」、さらに参議院とは「政党政治の"下請け"であってはならない。二院制とはいったい何なのか…。我々は参議院を本来の立法としての参議院に造り直そうと思っている」と話した。

民族衣装も軽やか

県フォークダンス大会

「荒野のならず者」を踊る地元組

県フォークダンス連絡協議会（太田緑子会長）、市教委主催の第二十回県フォークダンス大会は四、五の両日いわき勤労総合福祉センターで開かれた。

県内のフォークダンス愛好者やサークルなどの親ぼく・交流を図るもので、大会最高の十九団体約三百四十人が参加した。前夜祭の四日は午後一時から個人指導を交えた講習と、日本フォークダンス連盟理事中道一朗さんを講師に流行歌をアレンジしたレクリエーションダンスのレッスン。

五日も同様に、民族衣装を身にまとった踊り手たちがステップも軽やかに、手をつなぐ輪を広げていた。一方、参加者の中には中年を含めた初心者も目立ち、いままでにない盛り上がりを見せ、わずか二日間の講習で見る間に上達、老いも若きもフォークダンスの楽しさを満喫していた。

縁の下にも日あてる

優良清掃職員36人表彰

全国都市清掃会議東北地区協議会（幹事長・島野武仙台市長）はこのほど、五十二年度の永年勤続表彰式を行った。いわき市関係は、第一線で清掃業務に従事している職員など次の三十六人。十一日、平市民会館で田畑市長が表彰状を伝達したあと、全員を昼食に招待、日ごろの労をねぎらう。表彰制度は昨年からスタートした。

▽勤続二十年以上＝馬上光男　武田[illegible]次郎　浜尾市太郎　三島八重子　渡辺キミ　佐藤正次

▽同十年以上＝鈴木トミ子　植木都江　長谷部イク子　高木五郎　吉田弘次　三瓶喜久次　佐藤庄衛　二瓶絹子　根本惣吉　須藤愛子　佐藤直孝　大平九郎　安藤十郎　深谷清美　赤畑久男　松沢陽子　梅津広義　鈴木亮孝　鎌倉清郷　折笠一　八柳信夫　高倉金次郎　江村藤伊　阿部忠男　西部光子　松下義明　中野孝一　鈴木義隆　根木福造　阿部勝男

副会長に大内さん

県歌人会で役員改選

県歌人会の第二十六回定時総会は五日、福島市で開かれ、役員改選で大内与五郎氏（平）が副会長に再選された。

いわき球友会

◇六月大会（7日）

太平建設	302	05
メッツ	102	03

（太）中島―石上勝

（メ）江川―安藤

▽二塁打＝石上昭、石上勝（太）佐藤（メ）

平野球クラブ

◇六月大会（5日）

味覚堂アドベンチャー	302	07
叶田クラブ	000	00
	420	67

（味）滝川、田口―新妻

（叶）十文字保―十文字敏

▽二塁打＝柳内、立沢、田口（味）十文字敏（叶）

◇同（7日）

ヤンヤン	000	02
	101	24
オールエース	200	
	000	

（ヤ）泉―斎藤純

（オ）谷藤―佐藤

▽本塁打＝泉（ヤ）合津（オ）

▽二塁打＝神谷（ヤ）

きのこ部会役員会　いわき市林務課は八日午後一時半から、三和農協できのこ部会役員会を。

あすの大気汚染予報

◇硫黄酸化物

【安全信号】大気汚染は少なく、濃度は〇・二㌽（一時間）を超えないでしょう。

◇光化学スモッグ

【安全信号】発生の恐れはない見込み。

天気予報

玉半提供 ㉓九五九一

（小名浜測候所調べ）

【今夜】南東の風、曇り時々雨。

【明日】南東のち西寄りの風、曇り一時雨で、のち次第に晴れる。

【海上】今夜、波がやや高く、霧のため見通しが悪いので注意。明日、波やや高く、のち多少波。

【気温】▽6日＝最低18・2度（平年14・1度）最高24・9度（平年20・9度）

（濃霧注意報発令中）

あすの暦

6月8日（水）

旧暦	4月22日	
六曜	先勝	
日出	4・16	
日入	18・54	
月出	23・46	
月入	10・59	
満潮	7・40	(21・31)
干潮	2・19	(14・29)

母 須田トミノ は六月六日午後七時五十二分八十二歳の天寿を全うし永眠いたしました　ここに生前のご厚誼を深謝し謹んでお知らせ申し上げます

追って葬儀は六月八日午後一時自宅を出棺いたします

昭和五十二年六月七日

いわき市内郷宮町・峰根六二

喪主 須田一男

親類代表 須田佐一

友人代表 神好助

外親一郎

同 常磐モータース株式会社

JOKO・LETTER

観光ハイヤーモデルコース…予約No.2

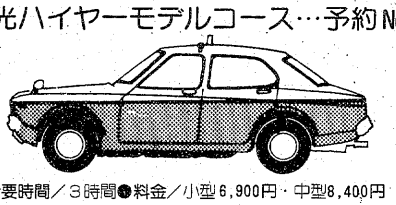

●所要時間／3時間●料金／小型6,900円・中型8,400円

●コース／平駅前～（ふじま）～沼ノ内弁財天（20分）～塩屋埼灯台（40分）～二見ケ浦（5分）～三崎公園（15分）～小名浜港（5分）～平駅前

安心してご利用いただけるみなさまの 常交タクシー

本社☎（23）2343代・松ケ岡（営）☎（74）3410・神谷（営）☎（34）3214

しあわせひろげる常交グループ

水曜日の焼きたてパンをどうぞ！

松月堂

ふっくら ふっくり できたてです！

フレッシュ・ベーカリー ポアール

本店／いわき市平銀座　松月堂　☎平(23)1551

平駅ビル店・大黒屋店・イトーヨーカドー店・小名浜店・ヨークベニマル小名浜店・植田店・植田SC店・湯本店

【第1・3日曜日定休】

どじょう柳川・近海魚各種・和定食

◎20名様までの宴会お引きうけいたします

和風料理 やなぎ

平・新田町　電㉒五〇七〇

占い無料

恋愛・結婚・運命

毎週水・木曜日

夜7:00～10:00

鈴木慶峰先生

花のサービス月間

★ボトル　オールド　¥4,500

★タンステーキ　¥500

★若鶏肉の煮込み　¥600

戒厳令の夕べ

平・田町ひかり座裏　☎㉓7294

あなた好みのシックな店…

●営業タイム
AM10：00～PM12：00

●モーニングタイム
AM10：00～PM1：30
コーヒー・紅茶・ミルク
トースト・ゆで卵・サラダ付

250円

■ボトル　オールド¥4500

コーヒー＆スナック

ふあんたじい

平・大町　☎23―3941

越 フジコシ

冷たくすれば ピン！となる

サラダに使う野菜は　洗ったあと
水につけてピンとさせてから召し
あがれ　なるべく大きなボールに
水をたっぷり張って野菜をつけま
すが　水は冷たいほうがよいので
水も加えます　水につけておく時
間はサラダ菜や　レタスなどの葉
物でだいたい20～30分です

レタス（一〇〇㌘）三八円前後
サラダ菜（一コ）四八円前後

（平店本館一階売り場）

磐城支部が3位入賞

県身障者体育大会　いわき勢が善戦

真夏並の強い日差しを受け絶好のスポーツ日和となった五日、県身体障害者福祉会（影山四郎会長）、いわき市主催の第十五回県身体障害者体育大会が、市営いわき陸上競技場と福島高専の二会場で開かれた。

大会には県内二十八支部から選手（六百人）役員（同）の千二百人が参加、知事代理・大森常雄県出納長の開式通告に続いて、四発の花火を合図に地元磐城一高の女生徒が掲げるプラカードを先頭に入場行進。前年度団体優勝チーム福島市支部からの優勝旗返還、市身障者福祉会常磐支部長佐藤定雄さん(%)が力強く選手宣誓、全天候型競技場としてほぼ完成したフィールドやトラックで競走、投てきなど四種目の熱戦の火ぶたを切った。

その結果、地元選手の活躍も及ばず、団体は福島市支部が昨年に続き連続優勝、地元磐城は健闘よく三位入賞を果たした。

団体成績・種目別のいわき関係三位内入賞者は次の通り。

【団体】①福島②郡山③磐城④原町⑤若松⑥平

【卓球】▽下肢機能障害二組①岡本文平（平）

【跳やくの部】▽男子立ち幅跳び（視覚障害一級）一組③小沼泉吉（常磐）▽同二組①鈴木正之（平）▽同三組②鈴木善行（平）▽同四組①渡辺兼五郎（常磐）▽同女子一組③吉備津十代（磐城）▽女子立ち幅跳び（下肢切断・機能障害）一組①堀川智子（常磐）▽男子走り幅跳び（視覚障害二級以下）一組①阿美戈生（磐城）③横山博道（平）▽同二組①箱崎和久（平）▽同三組③白坂正雄（勿来）▽同四組②上津一郎（内郷）▽同女子一組②戸部百合子（磐城）▽男子走り幅跳び（聴覚障害）一組②佐藤広之（平）▽同二組①新井勇治（磐城）▽同四組①山野武司（常磐）②馬上勝利（同）▽同五組①山口輝夫（常磐）▽同六組③緑川一美（磐城）▽同七組①鈴木久吉（平）②中根敦弘（同）▽同女子一組①箱崎美江（内郷）▽同二組①松村加代子（磐城）▽同三組②高橋八重子（磐城）③矢吹ミサヨ（平）▽同四組①高橋タマエ（内郷）②権瓶喜代子（同）▽男子立ち幅跳び（体幹・内部障害）二組①箱崎隆一（平）▽同三組②安済哲夫（内郷）③高木孝男（磐城）▽男子立ち幅跳び（下肢切断・機能障害）一組①福田勝元（内郷）▽同二組①山野辺富司（平）▽同四組②森田秋雄（平）③杉本光朗（同）▽同五組③渡辺富治（平）▽同六組①猪狩栄男（平）②坂本光夫（同）▽同七組②星竹松（平）③谷野勇吉（同）▽男子走り幅跳び（上肢切断・機能障害）一組②武田喜明（勿来）③高萩隆（平）▽同二組①津島忠（磐城）②真柄栄太郎（平）③佐藤卯市（常磐）▽同三組②小澤義意（平）▽同四組②今野久寿（磐城）鈴木誠次（内郷）▽同五組②細川忠正（常磐）③村上俊雄（平）▽同六組②安田和雄（常磐）▽同十組①山内茂芳（内郷）②長谷川直義（平）▽男子走り幅跳び（上肢切断・機能障害）一組①薬谷栄一（平）

【競走の部】▽男子百㍍競走（上肢切断・機能障害）一組②津島忠（磐城）▽同三組②佐藤信輔（平）③金成金三郎（磐城）▽同四組①高野繁（常磐）▽同七組①細川忠正（常磐）▽同九組②安田和雄（常磐）▽男子百㍍競走（下肢切断・機能障害）一組③渡辺和彦（平）▽同三組①杉本光明（平）▽男子四百㍍競走（上肢切断・機能障害）一組③鈴木誠次（内郷）▽男子六十㍍松葉杖競走（下肢切断・機能障害）一組①渡辺秀雄（平）▽同二組③斎藤秀夫（磐城）②五十嵐美喜子（平）▽男子百㍍障害競歩（大腿切断）一組②土赤康雄（内郷）③蛭田忠（磐城）▽女子六十㍍競走（下肢切断・機能障害）①堀川智子（常磐）③増田君江（平）▽同③福永順子（平）▽男子百㍍競走（視覚障害二級以下）一組②遠藤勇（平）▽同二組①白坂正雄（勿来）▽同四組①松崎光一（平）▽同女子一組②戸部百合子（磐城）③相馬和子（常磐）▽同二組①門間和子（平）②佐々木ヨネ（内郷）▽男子百㍍競走（視覚障害）一組①鈴木林平（磐城）②鈴木久吉（平）③中根敦弘（同）▽同三組②池満（常磐）▽同七組②小林蒼典（磐城）▽同八組②緑川一美（磐城）③松沢峯夫（平）▽同九組③宇佐見和人（磐城）▽同十一組②志賀一郎（勿来）▽同女子①藤本仁子（磐城）▽同四組①小浜クニ子（磐城）③矢吹ミサヨ（平）▽同五組②佐藤よね（勿来）▽男子二百㍍競走（視覚障害）一組①阿美戈生（磐城）②橋本正男（平）③横山博道（平）▽同二組①山元充夫（磐城）▽男子二百㍍競走（聴覚障害）三組①高橋邦明（勿来）③草野稔（磐城）▽同四組①金成二郎（常磐）②山口輝男（同）▽同女子二組②箱崎美江（内郷）▽男子四百㍍（聴覚障害）一組①星睦郎（磐城）③馬上勝利（常磐）▽同二組②吉田成志（平）③佐々木幸雄（内郷）▽男子円周競走（視覚障害）一組③渡辺正夫（磐城）▽同二組③小沼泉吉（常磐）▽同女子四組③新田春義（常磐）▽同女子百㍍競走（車椅子使用者）二組②山内辰男（平）▽同五組①山野辺久喜（平）②高木仁（同）▽女子六十㍍車椅子競走（車椅子使用者）①内山キヨ（平）②吉田幸子（平）

【投てきの部】▽男子ヤリ正確投げ（肢体体幹・機能障害）一組①箱崎隆一（平）▽同三組①小鍛治敏（勿来）②小坂橋亀治（内郷）▽男子ヤリ正確投げ（上肢切断・機能障害）三組②真柄栄太郎（平）▽同四組①馬上幸男（磐城）③清水武（同）▽男子ヤリ正確投げ（下肢切断・機能障害）一組①溝井助吉（内郷）②中野弘道（磐城）▽同二組①大谷一郎（勿来）▽同五組②三浦三郎（勿来）▽同七組①水竹明郎（磐城）▽男子ソフトボール投げ（車椅子使用者）一組①山野辺久喜（平）▽同二組②坂本一（平）▽同三組②石井今朝義（磐城）③高橋久（内郷）▽同女子一組①吉田幸子（平）②内山キヨ（同）▽男子ソフトボール投げ（視覚障害）四組③新田春義（常磐）▽女子ハンドボール投げ（視覚障害）一組①相馬和子（常磐）▽女子ヤリ投げ（肢体不自由）一組②増田君江（平）▽同二組②藤田富子（内郷）▽男子ヤリ投げ（聴覚障害）①小林蒼典（磐城）▽同二組①中畑清一（磐城）▽同女子二組②権瓶喜代子（内郷）③高橋タマエ（同）▽女子砲丸投げ（下肢切断・機能障害）一組②福永順子（平）▽男子砲丸投げ（聴覚障害）一組①星睦郎（磐城）▽同二組①鈴木林平（磐城）③小浜満（磐城）▽同三組①木田茂（平）▽同女子一組①宇佐美澄子（磐城）②小林ヤス（同）③小浜ツキ（同）▽同二組①高萩清子（磐城）②小浜クニ子（同）▽男子ヤリ投げ（下肢障害）一組③溝井助吉（内郷）▽同二組②坂脇尚基（磐城）▽同三組①草野定雄（内郷）▽同四組①坂本光雄（平）②渡辺和彦（同）▽同五組①斎藤秀夫（磐城）②馬場口則義（内郷）③水竹明郎（磐城）▽同六組①内海善右エ門（内郷）▽同七組①奈良輪六郎（内郷）▽同八組①土赤康雄（内郷）③蛭田忠（磐城）▽男子ヤリ投げ（上肢障害）一組③坂本英男（平）▽同三組①長谷川直義（平）▽同四組②矢ノ目光雄（平）▽同五組③矢ノ目好春（平）▽男子砲丸投げ（下肢切断・機能障害）一組①上遠野正二（磐城）②長野勇（常磐）▽同三組①猪狩栄男（平）▽同四組①岩崎今朝雄（平）②鈴木正雄（磐城）③馬場口則義（内郷）

【フィナーレを飾る八百㍍リレー】

さつま苗植えに汗

寿幼稚園のよい子　秋の収穫楽しみに

いわき市好間町北好間字槐作一二、私立寿幼稚園（白土ミツ園長）では五日、園児や父兄など約二百人が総出でサツマイモの苗植えを行った。

最近は、〝野菜音痴〟といわれる子供たちが多いことから、園児たちに生きた教材を与えて苗植えから収穫までの成長過程を観察させ、食糧の貴さを教えようという……

【見よう見まねでサツマ植え】いわき市小名浜字槐作一二に、PTAの人が無償で提供してくれたサツマ苗千本などを、職員や父兄の手つきをまねながら一本、一本丁寧に植えた。

なお、園児たちの成果が表れる秋には、いも煮会を兼ねたいも掘りを行うが、園児にとっては今から待ちどおしいといった様子。

のが目的。この日は同園から約一・五㌔山あいに入った源平野地に午前九時集合。下準備の出来ていた約千五百平方㍍の畑に、

県下小学生剣道の参加募る

県剣道道場連盟主催の第一回県下小学生剣道錬成大会兼磐城剣友会小名浜少年部創立二十五周年記念大会は七月十七日、小名浜高校体育館で開かれるが、参加申し込みを十五日まで、大会事務局のいわき市小名浜字竹町一〇四、野口紘さん（☎五〇四七）で受け付けている。

海上保安協会福島支部の総会は十一日午後三時から、小名浜魚市場三階大ホールで開く。

商店街

大黒屋で大黒屋では、12日まバーゲンで紳士洋品初夏物間屋持越大バーゲン。

ぐりる味平　6日開店　小名浜南君ケ塚町ぐりる味平が6日新装開店。電☎九四二二番。

マルイ衣替えセール　マルイ玉川店、小名浜名店街店は11日まで衣替えセール。

古殿1周年記念　鹿島街道・小名浜一小前の古殿は12日まで開店1周年記念品進呈。

割烹一平　臨時休業　小名浜字下町、割烹一平は従業員慰安のため11日から14日まで連休。

100貨店

ゴキブリの運動会。その運動会は暗い夜中だ。宵のうちから姿をみせるのもいるが、逃げるのが速いね。見つけたと思ったら、もう、もの陰にさっと入ってしまう。何万年このかた生き残ってきただけに、保身術も相当なものである。しかし、いやですねゴキブリというヤツは…◆新自由クラブの河野洋平さんや石原慎太郎じゃない、石原健太郎さんが街頭演説に七日来平、そのまえに同志たちが「マンスリージャガー」という新自由クラブの機関誌を配った。それを読んでいたら、ちょうどゴキブリ退治のことが載っていた。ロケット博士の糸川英夫氏がパラダイム思考について述べた中で、例としてとりあげたものだが◆むずかしい理論はともかく、糸川さんはいう。今の若い人達は生まれたときから豊富なモノの中に育っているから、かえってモノ離れして、使い方にも個性がでてくる。つまり、モノを作って、持つという占有の時代から、現在あるモノをどう使うか、どう利用するかという時代に変わっていくんじゃないか。クルマにしてもマイカーは維持費が高いからレンタカーを利用するとか、レコードも買わず、カセットテープに入れてもらうなど◆こういう例がある。ある家庭の台所（といっても客間と台所が一緒のところが多くなった）で話をしていたら、ゴキブリが出てきた。そこの奥さん、少しも騒がず、掃除機を持ってきてスイッと吸いとった。また現れると、またスイッ…◆そればかりではない。冷蔵庫の下に入り込んだところへ、今度はドライヤーをもってきて熱風を送り込んだ。すると、ごま粒のようなゴキブリの幼虫がソロソロ。それを掃除機でスイッ、スイッ。モノをうまく使う。つまり、これまでの慣例や前例を否定して、新しい価値や秩序をつくっていく思考型。（龍人）

霧の旅路

（126）

海渡英祐 作
由谷敏明 画

罠への誘い（二）

午後になって、加奈子は岸田課長から、得意先への使いを命じられた。社名入りの状袋をかかえて、エレベーターでビルの一階のホールへおりたとき、彼女はそこで、石崎とばったり顔をあわせた。

『やあ、どうも……』

石崎はこれまで以上にエリート然としていて、威勢がよくて、全身が光かがやいているみたいな感じだった。ただ、彼女を見たときに、その端正な顔にちょっと影がさして、ぱつの悪そうな表情が浮かび上った。

『結婚のお話が正式にきまったんですってね。おめでとうございます』

『きみにそう言われると、僕は……』

石崎は口ごもった。威勢のよさも、全身の輝きも、急速に消え失せて行って、加奈子はむしろ、彼が哀れに思われたくらいだった。

『わたし、べつに皮肉を言っているんじゃないわ。あなたとのことは、もうすんだ話ですもの。いまでは、何とも思っていないの……冷静に考えてみたら、あなたとわたしは、性格的にもぴったりしないところがあったみたいで、こうなる方がよかったんだ、という気もするの』

『そう言ってくれると、僕も気持が軽くなるけどね……よけいなお世話だろうけど、誰か好きな人ができた?』

『やっぱり、よけいなお世話ね。こんなことには、アフター・サービスの必要はないわ』

『それはそうだろうが……ただ、僕はちょっと気になることがあるんだ。この前、吉岡が殺されたときに、きみが僕の名を引きあいに出したので、あのときはつい、むかっ腹を立ててしまったけれども……』

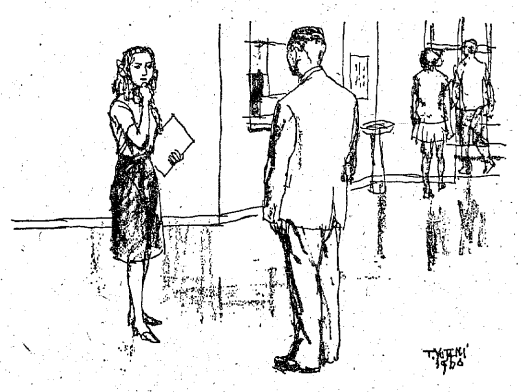

具合が悪いし……明日、会社がひけてから会って下さる?』

もちろん、彼がことわるはずはなかった。

『いいですとも、僕としても、明日の方が都合がいいんです。今日はこれから、仕事でちょっと静岡まで出張しなきゃいけないんで。日帰りだけど、何時頃に戻って来られるか、はっきりしないんですよ』

『そう、それじゃ行ってらっしゃい。明日、よろしくね』

沢村は嬉しそうな顔で大きくうなずき、元気よく立ち去って行った。そういうところはじつく単純なようでもあり、加奈子は何となく、自分が男を手玉に取っている悪女になったような気がして、ちょっぴり自責の念をおぼえた。

『沢村さんにはかなわないわ。お見通しのとおり、実は、ちょっと気になることがあったんです。誰かが、変なものをわたしに送って来て……』

『変なもの?どんなものです?』

沢村は眼を鋭く光らせ、熱心にたずねた。それがお芝居なのかどうかは、加奈子には判断できなかった。

『実物をお見せして、お話しした方がいいと思うわ。今日は持って来ていないし、こんな所で立話も

本日
新装開店致しました

平素は格別のお引き立てを賜り誠にありがとうございます さて かねてより新築中の「花鳥」がこのほど完成、本日開店のはこびとなりました
これひとえに皆様方の限りないご支援の賜ものと深く感謝に堪えません
今後とも相変わらぬご愛顧をお願い申し上げます

本館料理
一品料理
鍋料理
花鳥

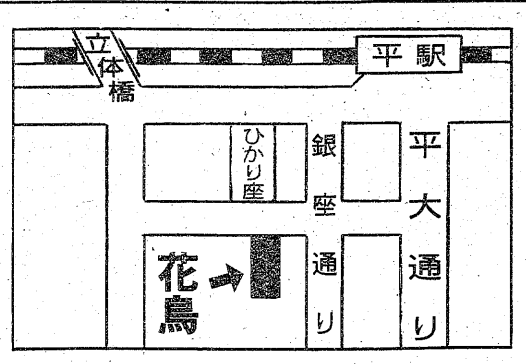

平字田町　☎74－5583
（ひかり座裏通り）

《破れ奉行》

愛と憎しみの挽歌

～福島中央・夜9・00～

【夫のかたきを討とうと機会を待つ小扇】

兵六（ポール牧）と権助（関武志）は、夜道で、両国の興行師・浜屋伊三郎（千代田弘）が遊び人風の男に殺されるのを目撃した。

二人は、あわてて深川奉行所へかけつけ、敬三郎（千昌夫）に事件を報告した。そこで敬三郎は久蔵（下塚誠）を連れ現場に急行したのだが、おかしなことに伊三郎の死体が消えているのだ。

敬三郎たちが調べてみると、道に点々と血のあとがある。それをたどっていくと、近くの寺に行きあたった。どうやら犯人は、伊三郎の死体を引きずって寺まで運んだらしい。

敬三郎と久蔵は、寺へふみ込んでみた。ところが、そこにはすでに寺社奉行配下の役人がきており、"伊三郎はこの寺の境内で殺されたのだから町方の手出しは許さぬ"という。しかもここで殺されたのを目撃した男がいると、島吉（大東栄吉）という証人まで用意しているのだ。

久蔵は、そんなばかなことはないといいはったが、どうすることもできず、結局二人は引きあげざるを得なかった。

翌日、浜屋のナワ張りで興行をうっていた投げ刃の小扇（淡島千景）一座の小屋に、両国屋吉兵衛（横森久）という興行師が"これからはオレがこの場所を仕切るから、お前たちは立ち退いてくれ"と用心棒を連れて乗り込んできた。

海峡物語

福島中央・夜10・00

竜三（芦田伸介）は、岬（秋吉久美子）、慎一（江藤潤）を連れて福岡に着いた。慎一が、演歌歌手としての素質があるかどうか、信頼する旧知の作曲家が審査員をつとめるコンテストに出場させようと思ったからだ。その町で、竜三は、かつて歌手に育てた八雲奈美（奈良岡朋子）と巡り会った。その昔、奈美は人気が出た矢先、ヒットメーカー篠宮とはげしい恋に落ちた。すべてをかけた奈美を、妻子ある篠宮は捨てた。奈美が姿を消した時、竜三ははじめて彼女を愛していることに気付いた。奈美は篠宮との間にできた子どもと柳川に住み、みやげもの店を営みながら、時々福岡の三流キャバレーで歌っていたのだ。奈美は竜三らを柳川の自宅に誘った。そして、なつかし気に昔を語り、もし竜三が奈美を愛してくれていたら、篠宮のもとには走らなかっただろうと告白した。竜三は奈美に、しばらく慎一をあずかってほしいと頼んだ。奈美の持つ艶歌の本質を、慎一に学びとってほしいと思ったからだった。奈美は喜んで承知した。

そのころ、露木（中村敦夫）は函館に向かっていた。

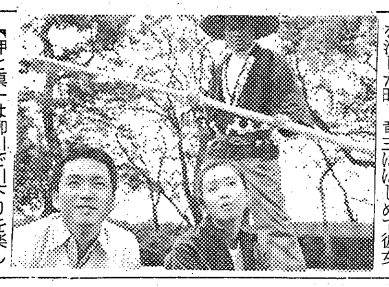

【岬と慎一は柳川で川下りを楽しんだが……】

NHKテレビ
☆印は白黒

6・00 こども[N]
05 笛吹童子
20 叱られ人生ーサトウハチロー作品集より一
40 きょうの福島▽[N]▽生活情報▽ローカル[N][天]
7・00 [N]◇27NHKガイド
30 NHK特派員報告「スペイン民主化」
8・00 「河内まんだら」藤田まこと　石橋正次　大楠道代　多岐川裕美　宍戸錠　武原英子ほか
50 名曲アルバム「峠のわが家」東京混成合唱団
55 ローカル[N]▽[天]
9・00 N・C9　勝部領樹　末常尚志　福島幸雄　若月純子
40 「夕ごはんたべた？」三橋達也　淀かおる　松村鈴子　藤井章満ほか
10・00 [N]解説
15 現代胸算用「麦秋よみがえれ」評論家　草柳大蔵　向坂正男ほか
45 名曲アルバム
11・00 [N]◇15ローカル[N][天]

NHK教育
☆印は白黒

6・00 技術講座　テレビジョン技術「水平偏向回路」
30 バイオリンのおけいこ「ちょうちょう」ほか
7・00 英語会話Ⅰ　杉山隆彦　マーシャ・クラカワーほか
30 NHK文化シリーズ　現代社会のしくみ「宅地と住宅」専修大学助教授　鷲田俊正ほか
8・15 テレビコンサートーアンドラーシュ・シフ演奏会ーベートーベン作曲　ピアノ・ソナタヘ短調「熱情」ほか
9・00 きょうの料理「わたしのすすめる経済料理」
25 名曲アルバム　ウェルナー作曲「野ばら」
30 通信高校講座　英語A
10・00 通信高校講座　英語A「伯爵は多忙だった」
30 通信高校講座　古典Ⅰ「竹取物語」
11・00 ドイツ語講座
30 大学講座　経済学「マルザスとリカードゥ」

福島テレビ
☆印は白黒

6・00 FTVテレポート
30 [N]コープ
55 あしたのあなた
7・00 ろぼっ子ビートン「ロボット子守り唄」「赤ヘルの下の秘密」
30 ぴったしカン・カン
8・00 悪妻行進曲「今夜は休戦」林隆三　大谷直子　細川俊之　篠ヒロコ　木之内みどり　森川正太　植木等　岡まゆみ　谷啓　沢村貞子ほか
9・00 「かあさん堂々」京マチ子　渡瀬恒彦　杉浦直樹　酒井和歌子　西田敏行　金沢碧　松本ちえこ　佐藤佑介　名古屋章　原泉ほか
10・00 銭形平次「人情寄席ばやし」大川橋蔵　香山美子　林家珍平　多々良純　楠有子　田口計　遠藤太津朗　池信一ほか
11・00 FTV[N]
15 プロ野球[N]
50 刑事ブロンク「偽装殺人の標的」J・バランス

福島中央テレビ
☆印は白黒

6・00 ノンフィクションアワー　驚異の世界「恐竜たちの子孫これが爬虫類だ！」
30 ジャスト[N]
7・00 スターアクション！「鳥特集・劇的大逆転か?!」大村崑　岸ユキ
30 ナイター「広島ー巨人」＝中止の時＝7：30それは秘密です!!▽感動!!涙の視聴者対面ほか8：00伝七捕物帳「女心の情けが仇」中村梅之助　今村民路　本阿弥周子　和田幾子ほか
9・00 破れ奉行「愛と憎しみの挽歌」萬屋錦之介　大谷直子　ミヤコ蝶々　淡島千景　佐野厚子　千昌夫　北原義郎ほか
10・00 「海峡物語」芦田伸介　秋吉久美子　中野良子　中村敦夫　江藤潤　奈良岡朋子ほか
11・00 きょうの出来事
15 11PM
12・25 特捜隊アダムー12

今夜の番組

NHK第1
1340KC

6・05 [N]解説
15 じょうずな話し方「ことばの選びと話の組み立て」
25 ナイター「広島ー巨人」＝中止の時＝6：15午後のロータリー・リクエストコーナー6：40じょうずな話し方7：15ポップスコンサート～ナット・キング・コール～「モナ・リザ」「ランプリン・ローズ」「暑い夏をぶっとばせ」DJ・湯川れい子8：05民謡の旅～火の山をめぐる～「マリモポプリナ」「会津磐梯山」9：05邦楽ジョッキー～新交通事情～DJ・尾上辰之助
9・30 健康百話「むし歯を作るもの」日本大学教授　深田英明
10・20 若いこだまDJ・矢野顕子
11・05 夢のハーモニー「ファランドール」ほか

NHK第2
1540KC

6・00 そろばん教室「6級のかけ算」
20 基礎英語
40 続基礎英語
7・00 カレントトピックスN
15 英語会話　東後勝明
30 中学生の勉強室「社会科」～歴史～宮沢嘉夫
8・00 通信高校講座　数学Ⅰ　水谷弘
20 通信高校講座　数学Ⅰ　繁田淳臣
40 通信高校講座　数学ⅡA　浜中勇次
9・00 通信高校講座　地理B　福島達夫
20 通信高校講座　家庭一般　森本静子
40 通信高校講座　政治・経済　山崎栄一
10・20 通信高校講座　現代国語　山崎孝雄
40 通信高校講座　現代国語　山崎孝雄
11・00 スペイン語講座～入門編～
20 中国語講座
40 フランス語講座

ラジオ福島
1060KC

6・00 [N]ハイライト
15 [N]デスクから
20 お帰りなさいあなた
25 ナイターー「広島ー巨人」＝中止の時＝6：25二郎で勝負！～リクエスト・ナイター～8：00歌のビッグ・スタジアム▽野球ものしり帳▽球豪列伝
9・10 夜のヒット歌謡
20 ファミリー・スタジオなつメロジョッキー
10・00 ポップスNO・1　DJ・土居まさる
30 ミュージック・イン・ハイフォニック～6月の来日アーチスト・ア・ラ・カルト～
11・00 たむたむたいむ
10 イレブンフォーユー
15 お嬢さんのおしゃべりタウン
25 イングリッシュ・フォー・ヤング
35 夜のファンタジー

FM放送
☆印はステレオ

6・00☆夕べの広場＜ディスクジョッキー＞
7・15☆サウンド・オブ・ポップス＜日米サルサの競演＞もしも雨なら　哀愁のマリアンヌ　渓流マンボ・ナオヤ　ナイトクローラーほか
8・05☆FMコンサート＜ポピュラーパレード＞～ヨーロッパ・アーチスト辞典～パリの孤独　そして君は去って行く　極光～フランク・パウルセル～私の心はバイオリン　マラゲーニヤ
10・20☆世界の民族音楽＜新しいミサ＞ジプシーのミサ曲　話・小泉文夫
11・05 夜のしらべ　シバの女王の登場　ヴォカリーズ　フルート・ソナタ　第4番から〝アレグロ〟「真夏の夜の夢」の音楽から〝スケルツォ〟ほか
35 朗読「ろざりよ経」プチジャン神父・編

東京⑫チャンネル

6・00 おはなしたまてばこ
15 とうきょう手帳
26 キッド・ボックス
45 マンガのくに「くまくんトリオの大脱走」
7・30 まんが・スヌーピー
8・00 特別狙撃隊SWAT「制服の狙撃者」
9・00 映「ミラノ銀行強盗」トーマス・ミリアン　D・バッキーほか
10・30 人生の劇場
11・00 [天]
10 アメリカ式愛のテクニック
12・15 軍兵衛目安箱

フジテレビ

6・00 科学忍者隊ガッチャマン「地獄のメカブッタ」
30 FNN[N]
7・00 サザエさん
30 クイズ・グランプリ
45 スター千一夜
8・00 世界J・ミドル級タイトルマッチ　エディ・ガソ対輪島功一
9・30 ミュージックフェア'77　デューク・エイセス　チェリッシュ
10・00 菜の花の女「愛人」新珠三千代　北村和夫　井上純一　秋野暢子ほか
11・00 [N]レポート
15 プロ野球[N]
55 コンバット

TBSテレビ

6・00 テレポートTBS6
30 [N]コープ
7・00 ろぼっ子ビートン
30 ぴったしカン・カン
8・00 悪妻行進曲「今夜は休戦」林隆三　大谷直子　細川俊之　篠ヒロコ　木之内みどり　植木等
9・00 「かあさん堂々」京マチ子　渡瀬恒彦　杉浦直樹　酒井和歌子　西田敏行　金沢碧ほか
10・00 刑事ブロンク「戦慄！地獄の誘かい」ジャック・バランスほか
11・00 [N]デスク
25 スポーツ[N]
30 ペイトンプレイス

テレビ朝日

6・00 がんばれ!!ロボコン「ハッパカパン！まこと危機いっぱつ」
30 [N]レーダー50首都圏[N]
7・00 氷河戦士ガイスラッガー「日本のピラミッド」
30 シートン動物記・くまの子ジャッキー
8・00 ジグザグブルース「女形涙の晴れ舞台」西郷輝彦　坂口良子◇54[N]
9・00 破れ奉行「愛と憎しみの挽歌」　萬屋錦之介　大谷直子　淡島千景ほか
10・00 プロポーズ大作戦▽電話・榊原郁恵▽東北大×小樽女短大◇54[N]
11・10 プレイタイム23

日本テレビ

6・00 奥さまは魔女「宇宙舞踏会への招待」
30 ジャスト[N]◇50[N][天]
7・00 スターアクション
30 ナイター「広島ー巨人」＝中止の時＝7：30それは秘密です!!8：00「伝七捕物帳」
9・00 大都会・パートⅡ「刑事のいのち」　渡哲也　石原裕次郎　松田優作　小池朝雄ほか
10・00 「さすらいの旅路」佐久間良子　児玉清　佐藤友美　宝生あやこほか
11・00 [N]きょうの出来事
15 11PM（司会）藤本義一、岸じゅんこ

おしゃれなクリーニング
ご用命はもよりのチェーン店にどうぞ!!
マルイクリーニングセンター
いわき市平字南町　電㉔2707　工場　㊽4862

ygg 川瀬ゴルフガーデン
〈鹿島街道沿い・平駅から5分〉
◆第12回YGGコンペ
6月12日(日)於いわきゴルフクラブ
AM9:00スタート
●打ち放題（日曜・祝日除く）
AM9：00～PM3：00　¥1,000
いわき市平谷川瀬字堂ノ入54
☎(0246)21―1321

●贈答用●婚礼用●霊前用
花は
☎21―1187（いいはな）へ
●生花教室＝池坊／小原流／草月流／古流
いつでも入会できます
花を全国どこへでもお届けいたします
日本生花商通信配達協会加盟店
菅井生花店
いわき市平字白銀町29　☎21―1187・74―2581

ふるさとの手土産にどうぞ!!
選びぬかれた米と最良の水で醸し出された純粋な日本酒は大量生産では全く得られないコクのある味です　本当の地酒とはまさにこの様なお酒をいうのでしょうか……冬のオカンもさることながら冷してグッとあけるこの一杯のおいしさはまた格別です
純米酒　白馬の雪
1.8ℓ　1,500円
「純米酒　白馬の雪」販売店
平南町　辰ノ口酒店
内郷　小野寺酒店
小川　ウメヤ酒店
鈴木酒店
平中平窪　福田屋酒店
平胡摩沢　佐藤酒店
平下平窪　草野屋酒店
白馬の雪酒造株式会社
いわき市平中平窪字辰ノ口☎74―2825

ホテル いわき
全館冷暖房
バストイレ
駐車場完備
☎㉑4433代

総合衣料品卸
※イギン礼服
※グンゼ肌着
※高原シャツ
超肥満体まで
各サイズ
デザイン豊富
TEL・23―2813代

箱崎商事株式会社
いわき市平字白銀町14

河内まんだら

NHK・夜8・00

秀夫に芳枝との結婚をすすめる伊之助ら

きょうから吉田老医師（溝田繁）に代わり、孫娘吉田千恵子女医（武原英子）が院長となっての吉田医院がスタートした。古い医療器具を片づけている千恵子女医は、ふと玄関をみてびっくり。総十郎（宍戸錠）をはじめとする町の連中がずらり、行列を作って待っているのだ……。

一方、伊之助（藤田まこと）と久仁子（大楠道代）は、秀夫（石橋正次）と芳枝（多岐川裕美）との仲がどこまで進んでいるのか心配でならない。そんなところへ、芳枝が気分が悪いから」と勤めを早引きして帰ってきた。気になって仕方のない久仁子の耳に、松っつあん（菅原小雁）が、芳枝の腹には秀夫の子が――と、吹き込んだから久仁子はびっくり仰天。芳枝の枕もとに夏みかんを盛りあげるよう大騒動。仕事から帰ってきた伊之助にさっそく相談する。

烈火の如く怒った伊之助だが、これが最近の民主主義かと思いなおし、二人に結婚しろと命令する。芳枝に自分の子どもが……ときかされ、身に覚えのない秀夫は、これまた怒り出し、芳枝をなじって、どこかへ行ってしまう。芳枝も久仁子と伊之助を吉田医院につれて行き、千恵子女医の診察で身の潔白を証明する。

早とちりと知った秀夫は、さかんに芳枝の気げんをとる。二人の甘い様子に頭に来た伊之助は、「はよう結婚してしまえっ」とどなりつける……。

みもの

ドラマ　かあさん堂々

福島　夜9・00

今日子（京マチ子）のところへ、植木屋の梅之助（名古屋章）がどなり込んできた。今日子の次男・良二（佐藤佑介）が梅之助の娘ちえ子（松本ちえこ）にラブレターを出したというのだ。梅之助は今日子たちに、そのくらいのことで騒ぐことはない、といわれているところへ、ちえ子もやって来たため、あわてて帰った。

一方、夕子（酒井和歌子）は、再び、佐渡から再婚をすすめる手紙を受けとっていた。夕子は、京太郎（渡瀬恒彦）に相談。京太郎は、佐渡へ帰らないで欲しいと答えた。京太郎に好意をもつ夕子はその返事に喜んだ……。

が、二人の間には何かモヤモヤした空気がないでもなかった。

スターアクション！

福島中央・夜7・00

鳥特集・劇的大逆転か!?

今夜は、男性軍に坂上二郎、山内賢、豊川誕、大村崑、湯原昌幸を、女性軍に佐良直美、いけだひろこ、岸ユキ、葵三喜子、マッハ文朱を迎える。

今回は、鳥特集と銘うって、鳥にちなんだ問題を集めてアクションを競う。

坂上二郎演じるキツツキ、大村崑のフクロウ、山内賢の七面鳥、佐良直美のペンギン、岸ユキのダチョウが見もの。

刑事ブロン

偽装殺人の標的

福島　夜11・50

ジャックシティの実業家デューク・アディスンが、麻薬中毒の娼婦に刺殺された。しかし、ボリスン（アラン・フェインスティン）という若い警官が、娼婦の犯行ではないと騒ぐ。アディスンはホモで、自分は彼の恋人だと告白したのだ。

現場検証をやり直すと、確かに女の犯行ではなかった。だが、釈放された女は何者かに殺された。

ブロンク（ジャック・パランス）はアディスンの過去を洗ううち、彼が大事業家にのしあがった十四年前の友人を、二人割りだした。

だがその一人も殺され、残ったのはアディスンの共同事業者で、退役軍人のヘッカー（ジョン・アンダーソン）だった。軍用地売買にからんだ詐欺事件の十四年目の総決算が、かつての仲間のゆすりと殺しだったのだ。

○…悪妻行進曲…○

今夜は休戦

～福島・夜8・00～

厚子（大谷直子）は、小説書きに苦しむ洋平（林隆三）を尻目に、相変わらずパンの花づくりに熱中していた。そんな厚子は、急にミチル（中嶋朋子）の授業参観を思い出し、洋平に頼んだ。洋平は、何もお前に頼まない代わりに、時間だけはオレにくれと冷たかった。またまた二人の冷戦が始まった。

【ガラス屋探しに喫茶店にとび込んだ太郎と洋平は……】

洋平が机から立ち上がり、ふと隣家を見ると、浪人中の太郎（森川正太）と顔があった。二人は、気分転換に運動でもと、太郎の部屋とベランダの狭い空間でキャッチボールをはじめた。そのうち力をこめた太郎の投球が、はずれて涼子（木之内みどり）の部屋の窓ガラスをぶち抜いた。二人は急いでガラス屋を捜すため駅前の喫茶店、円に聞きに行った。

洋平と入れ違いに碁盤を抱えた津村兵衛（松村達雄）が、星山家にやってきた。何度も名を呼ぶ兵衛の声で、隣の飯田総一郎（植木等）が顔を出した。

二人の声で、捻挫の足を引きずりながら厚子の母・里子（沢村貞子）が、やっと出てきた。里子にすすめられるままに二人は、上がりこんだ。

兵衛は、洋平がいないと知ってがっかりしたが、そこは年寄り三人、総一郎の持ちこんだ煮物をお茶菓子に、茶飲み話に花を咲かせた…。

銭形平次

福島・夜10・00

人情寄席ばやし

未亡人の女席亭お春（楠侑子）が、女手一つで切り回す寄席「鳶本」では、美男の手妻師花川戸助八（富川徹夫）の、歌舞伎十八番「助六」を仕組んだ華麗な江戸前の手品が人気を呼んでいた。助八はお春の娘・お香代（黒須鷹）にほれられて、近く「鳶本」の入婿におさまることになっていたが、今が色香もあせきらぬ年増盛り、ややもすればお香代とは姉妹と間違われるお春も、助八に気があるというわさ。

そんな時、助八が高座で血を吐いて死んだ。他殺である。下足番留吉（多々良純）の証言で、被害者の助八が高座に上がる直前、すしを食べたことが分かった。

ききもの

サウンド　オブ　ポップス　FM・夜7・15

日本の松岡直也オールスターズと、サルサの本場、ニューヨークのサルソウル・オーケストラの演奏を並べて、「日米サルサの競演」をきく。

松岡直也オールスターズは一昨年八月、日比谷野外音楽堂で、サルサ・コンサートを開いている。

松岡氏は、昭和十二年生まれ。十代よりピアノをひき、十六歳でバンド・リーダーとなり、二十二歳のころには、二十人以上の楽団を率いて演奏活動をしていたが、次第にジャズからラテンに興味をもつようになったという。

今回、全自作の曲による「サルサ」のアルバムが発表された。

注　番組が変更になる場合があります。

この世の花

初の海女役に張り切る新海百合子

福島中央　木・夜9・00

一本眼の海女さんのたくましさに圧倒されました。志摩の海女さんは若い人はほとんどいず、指導して下さった方も五十歳位の方お二人でした。生活歴があって、まさにプロという感じでした」と、びっくりしているのが、二日から放送されている「この世の花」（木・夜9時）の志摩編で、海女役で出演する新海百合子。役名は新名ナヤ。

賢島のかまぼこ屋で働くヒロイン久美子（香山美子）と武史（大槻武史）母子に、海岸でワカメをプレゼントしたり、観光旅行団に随行してきた貴（黒沢年男）と、道でぶつかり案内するというシーンなどで登場する。

もちろん、海女役ははじめて。海女の仕事着の下は恥ずかしいのでノーブラではなく、ハダ色のブラジャーをつけたという。

「私はどちらかといえば小柄なので、海女の生活感をいかにして出すか苦労しました。黒人用のドーランを顔だけでなく全身に塗りましたが、どう写っているか心配だわ。今回はきれいな役でないので、気楽に出来ました」。

はじめての志摩の海に大いに魅せられ、ロケの合間に朝なゆな海をながめていたという。

学生芝居がやみつきになり、好きで入った道だが、面白くなってきた半面、自分のいろんな面がわかってきてこわいともいう。

喜劇っぽいものもやってみたいし、女優は長く続けていきたい。わきでちゃんと光る人にというのが目標。

――○――○――

昭和二十六年十二月三日東京生まれ。昭和四十七年、自由学園短大卒業、東京アンサンブル入団、現在「無」プロ所属。デビュー作「薩摩おごじょ」（TBS）、ほかに「母さんの明日」（フジ）、「東京のこだま」（NHK）の司会など。

FASHION & COFFEEHOUSE
つた
☎74-4251・23-4129
貴男も、貴女も、御気軽に……　清潔なルームで御商談、会合、たのしい語らいに……　平駅前、フジ銀行裏通り

あなたのお店――
ビューティーサロン　ケミカ
平・田町（新田町通り）☎23-9425

大川魚店の水産デー
毎週水曜日
大漁
大川の干やぶぎ
産地直送!!
大川魚店は常に最上級の商品を豊富に取り揃えて"鮮度"と"安値"で勝負します!!
値段は当日発表
●仕出し●祝　舟盛り●お膳各種　ご予算に応じご注文承ります

大川魚店の水産デーに協力する
●いわき市四倉町三丁目●
■新鮮さと味で奉仕する　菅波惣菜店　☎32-2141
■和洋酒・ビール　辰の口酒店　☎32-2386
■秋の味覚高級果実　八百富店　☎32-2224

浜の名産　大川魚店
いわき市四倉町字西三丁目　☎32-2916

撮影快調!!17日から

太陽にほえろ！木之元亮が登場

ボスと右がロッキー刑事（木之元）

福島中央・金・夜8・00

今度はロッキー刑事

七曲署の二係室に十七日（金・夜8・00～8・54）放送分からロッキーと、岩城刑事（木之元亮）が登場する。

彼とレギュラー刑事たちがからむ初撮影が、去る五月二十日の早朝から国鉄市ケ谷駅近くにある私学会館前で行われた。

通学道路になっている当会館前は、登校途中の学生ギャラリーで時ならぬ人がきが出来、撮影現場の制作主任は、人員整理に大汗をかいていた。

また、ボスとと石原裕次郎との初からみ撮りでは、緊張をかくせぬロッキーはコチコチ。無事撮影が終わったあと、礼儀正しく頭を下げて「ありがとうございました」とボスにあいさつをし、「いやー、ボスには、独特のふんい気がありますね」と額の汗をしきりにふいていた。

きょうの撮影は「ロッキー刑事登場！」のラストシーン。

ロッキーが大活躍の上、犯人を逮捕し、ボスからねぎらいの言葉をもらう設定であった。

ボスに初めて会って、何かいわれたか？の質問に、「君は年より老けてるな」といわれましたと、頭をかいていた。

二日後の二十二日、場所は同じく私学会館。

きょうのロケは、犯人が工事中のビルに逃げ込み、たてこもり、それを、元救助隊員だったロッキーがとなりのビル（私学会館）屋上から、そのビルにロープを渡し、綱渡りをして犯人を捕える設定。

もちろん、綱渡りには、ロッキーのふき替えであるアクションクラブの人が当たったが、下から見ている人々には、かなりのスリルが味わえた。

ロッキーいわく、ボクもあの位出来るようにがんばらなくっちゃ。

▲海水浴シーズンを前に1、2の両日、県市公害対策センターは勿来、四倉、波立、薄磯、永崎の五海水浴場の水深1㍍のところで、海水のくみ上げサンプリングをした。この検査結果は7月上旬、環境庁から全国的に発表される。

▲30日朝、常陸宮さまが、おしのびでいわき市を訪れた。車で北茨城市の五浦を出発された一行は、小名浜魚市場を水野組合長の案内で（写真）見学された。このあと、夕月かまぼこ工場、内郷の白水阿弥陀堂をご覧になり、レストラン松月で昼食、午後は松村病院を訪れ、松村院長からコイのしゅようの説明を聴かれ、帰京された。

週間ネガファイル

▲松平知事は知事就任後初のいわき市公式視察を1日から3日まで、福祉、農政、建設関係を中心に行った。特に身障者コロニーの社会福祉法人カナン村では、施設内の授産所を見学（写真）、黙々と働いている人にやさしく励ましの言葉をかけていた。

▶イワシを原料としたコロッケが先ごろ、試食品として内町小と上遠野中の学校給食に取り入れられ、児童、生徒達からの反応が注目されていたが、半数以上が「おいしい」と答え、二百㌻時代の有望な学校給食〝食品〟という結果が出た。【イワシコロッケ】

☆アポロ名作週間☆

1976年度カンヌ国際映画祭グランプリ受賞作品

カラー作品

タクシードライバー

大都会の孤独の恐怖がふくれ上がったとき
凄じい何かがいま始まろうとしている！

ロバート・デ・ニーロ
ジョディ・フォスター
シビル・シェパード

監督マーチン・スコルセーゼ
音楽バーナード・ハーマン（サントラ盤／アリスタレコード）

全米のベストセラーを恐怖と戦慄で描くサスペンス超大作!!〈カラー作品〉

マラソン・マン

ダスティン・ホフマン●ローレンス・オリビエ
ロイ・シャイダー●監督ジョン・シュレシンジャー

8日(水)から公開　■毎週〈土〉オールナイト　洋画のアポロ座　世界館ビル地下■電74—4559

山野流（入学随時）
小泉着装教室
いわき市平字南町五　電七四—七五四七

内科・胃腸科・循環器科・放射線科
山尾内科胃腸科医院
・入院設備あり・　院長　山尾昭二
いわき市平字古鍛冶町12の3　TEL・㉓2120

志賀整形外科外科
［入院随時］
駐車場あり
院長　志賀柳一
いわき市平字鍛冶町27電昼㉓5050（院内）・夜㉓5051（自宅）

5月19日平駅前に堂々オープン
全国20店ネット
15万まで即融資
月～金AM9：30～18：00土日祝休業
◇ご来店のお客様にはコーヒーをサービス
◆印鑑
◆健康保険証
◆給料明細
ご持参下さい
ぞうのマークでおなじみ
水戸証券斜め向かい
勇屋ビル2F
トーツー・ローン
TEL.23—7461

犬の専門店
世界一の名犬➡天然記念物秋田犬
洋犬・優秀子犬が常時在舎
交配・販売・食餌
管理・犬具・薬品
血統書申請その他
なんでも当店にご相談ください
犬の総合メーカー
いわき愛犬センター
小名浜・林ノ上　電53—2389

今夏のボーナス 期待薄？

相変わらずの不況とはいいながら、サラリーマンにとって最大の楽しみはボーナスであるにちがいない。その時期が目前にやってきた。ところで、最近は「支給様式が決まっている」という味気ない会社が多い。せめて「オレのは…」とキャッシングカードを突っ込みたいのだが――。

支給スタイルはまちまち
エゲツない金直結型社員

もう"低額回答"は覚悟の上だ。「だけど、今年は…と胸をときめかす、あの興奮だけは残しておきたい」というロマン派のサラリーマンも少なくないだろう。

だが、実際は前年度のうちに協定をしている会社の社員の方が得ということらしい。

「こう不況が続けば、社員の方でも締め上げに慣れてくる。まあ、四月のベ・アが低いため"せめてボーナスで…"といった理解のある会社ならともかく、いまでは"ボーナスとは賞与のことじゃあないですか。現状では出せません"とけん制する社長も現実にいるんです。こうなると、長期協定をしている会社の社員の方が有利となります」というのは経営評論家のS氏だ。

労使間で「三年周期でボーナスの支給率を決定しておく」型、「不況になって能力査定重点にした」型、「従来通りながら社内貯金を強要」型など、ボーナスにも、色いろなスタイルが出てきたのがここ二、三年の傾向だ。

すでに一年も前からボーナスの額を決定している食品会社の中間管理職氏はしきりに首をひねる。「ベースアップがそのままボーナスにはねかえる。四月の時点でこんどのボーナスの額がわかってしまうのだから、楽しみがないですなあ。それもベ・アは低かったし…。やはり、ボーナスなんて前からわかっていてはいけませんよ」というのだ。

が、それでも"心配しなくてすむ"のだから恵まれているというべきではないだろうか。

能力査定様式にも"悲劇"はついて回る。査定についての不平不満はいうまでもないし、ゴマすり社員が続出する。普通のような「昇進のための」ゴマすりではなく、カネに直結しているのだからその度合いはエゲツない。

昨年、これを実施して有名になった都内・Iデパートの場合など、「もう、みんな目の色を変えているんですから…。いじましいというか」と"花の"売り子嬢があきれかえった表情をみせていた。

そして強制社内貯金の率が大きくなった会社。これは管理職になるほど、強要されることになる。

「昨年もそうでした。額面はともかく、手取りで部下よりも少ないなんてことになりましたからねえ。支給日、例によって部下と縄ノレンをくぐったんですが"手取りはボクの方が多いのですから、タマにはおごらせてください"といわれて…。それでホッとしたのだから、われながらなさけのない話です。今年もこうなるんじゃあないかなあ」は、ある薬品会社の課長氏である。

しかも、社内貯金といったところで、銀行に預けたわけじゃあなし、会社が倒産してしまえば「ハイ、それまで」ということではないか。

こうなってみると、残念ながらどのスタイルでも「万々歳！」とはいかない理屈だ。

たとえ、その金額が低くてもいい。現実にキャッシュが握れればもうそれだけで「よかった」としなければならないようだ。

「手にしたボーナスはすぐに使わないこと。いまはこれが一番」とS氏。さて、キミはそのまま銀行に駆け込める？

ボーナスの薄い厚いにかかわらず　手にとればホッとする　アァサラリーマン

サラリーマン

マメ辞典

◆…議員立法…◆

これには大別すると三種ある。ひとつは「全会一致」のケース。担当の委員長提案の形をとる。いまひとつが「政府提出法案に対して野党が対策を提出する」といったもの。最後のは「各党が独自の主張をする」ケースだ。今国会での戻し税実施のための「所得税特別減税臨時措置法」は第一のケースに該当する。

◆…買い占め防止法…◆

正確には、「生活関連物資等の買占め及び売惜しみに対する緊急措置に関する法律」という。四十八年七月に制定されたもの。最近は魚の値上がりで問題になってきたが、制定時は商社などによる木材、農産物などの投機的な買い占め売り惜しみが原因だった。四十九年二月に二十四品目が指定されたが、五十一年五月にオール解除。

◆…熱いこころ…◆

これは男性化粧品のCMからはじまった。米倉斉加年のナレーションで「坂本竜馬三十二歳、中岡慎太郎二十九歳、高杉晋作二十七歳、維新を見ずに彼らは散ったが…男にとって大切なのは、年齢でも顔でもない。熱い心があればいい」とやっている。これならだれだっていえるもの。便利で都合のいい言葉ではないか。

スタミナ人間への道

ホルモン

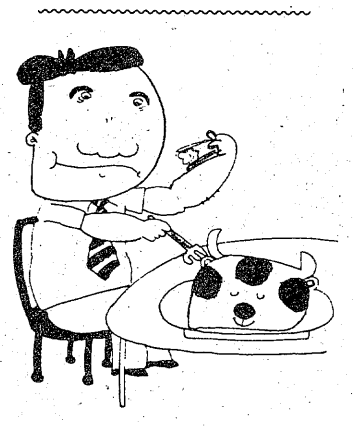

性機能を高めるというとき、まず考えるのが「ホルモン」だろう。事実、精力剤のほとんどがホルモンを主体にして作られている。しかし、ホルモンというものは種類、作用とも複雑でストレートに効果を発揮してくれるとは思えない。

かつて、ウシの脳下垂体を体内に埋め込む手術がはやったことがある。ちょうど、いまのいろいろな健康法ブームに似たようなものだった。

脳下垂体にはセックスのコントロールをするホルモンを分泌することから「効く」ということになったらしい。

中、老年の男女が若返りのために大金を投じて、この埋め込み手術に夢中になったものだ。だが、結果的には役に立たないことがわかって、いつの間にか、そのブームは終えんしている。

この脳下垂体から抽出されるホルモンは、体内に水分をたくわえる働きや、血圧を高くする作用などがあるが、性機能、あるいは若返りには効かなかった。

これほどにホルモンというものは面倒なのだ。だから、市販のホルモン剤を勝手に服用することの危険性を十分に知っていなければなるまい。それを必要とするときは、医師の指示に従わなければならないのはいうまでもない。

乱用は慎しめ
栄養価を考えて

大体、スタミナ人間になるには一朝一夕ではムリなのである。安直にホルモンにたよったりするのではなく、日ごろから地道にコツコツとがんばることだ。

ホルモンの乱用で、スタミナを増強させるどころか、逆に廃人のようになってしまったケースは決して少なくない。

それよりも、栄養価の高い食品を取ることの方がはるかに賢明だ。

ウシの脳下垂体よりも、牛肉を食べることだ。

いま、流行している健康法のうち、どれだけが脳下垂体ブームと同じ運命をたどることか。

■世界最大のSEXゾーンニューヨークの恥部!!■
ニューヨーク絶淫SEX　アメリカ・ハード・コア
ディープINスペシャル
■カラー作品■　成人映画
グローバルフィルム
"VIRGIN AND THE LOVER"
■赤裸々な描写で話題を呼び"ディープ・スロート""グリーン・ドア"につぐ最大作!!
世界一のポルノ地帯、ニューヨーク。ブロードウエイから42ストリートに続くこの有名な不夜城のネオン街は文字通り世界最大のSEXゾーンである。
……オリンカ・ポダニー
……エリック・エドワード
……ジェニファー・ウエルズ
〈成人映画〉
襲われた熱い肌
★キャスト★
アニー・フリードマン
フーゴ・ジョージ
サイモン・ケネディ
シルビア・マリア
ANNIE THE VIRGIN OF SAINT-TROPEZ
★世界最強の性豪に襲われた女たち！
強烈な猛技にうちしびれる熱い肌！
製作……ジョエル・リフシューツ
監督…ジグムント・スリストロフスキー
脚本…ジグムント・スリストロフスキー
8日～14日　絶賛上映　土曜オールナイト　名画座
平駅前・世界館ビル5F ☎23―9465

日劇ミュージックホールのトップスター松永てるほが、前作「色情妻・肉の誘惑」の好演を買われて、同じベテラン西村昭五郎監督とのコンビで描く悩殺悲恋ポルノ。
赤い花弁が濡れる
★もてあそばれ、捨てられても
悦びを知った肉体に
激しく燃えさかる情欲の嵐!!
…松永てるほ　…梢ひとみ
〈カラー作品〉成人映画
監督／蔵田優
音楽／白井音楽センター
エロス性地獄
新婚
●原悦子・橘雪子・沢木みみ
豊満な女肌はむさぼるように精を吸いつくす！
猟色未亡人
監督／東元薫　新東宝興業株式会社
8日～14日　絶賛公開　土曜オールナイト　平口マン劇場
世界館ビル5階 TEL(23)9465

民報柳壇

加藤香風選

『芽』

やっと出た芽なのにむしる子の無邪気　平　吉田　昇
ジャガ薯に芽も出せないと嘆かれる　平　柳沢やなぎ
若い芽にそっと枯葉をかけてやる　平　挽地　照子
百姓を木の芽草の芽せきたてる　四倉　白土　千代
酔う程に若芽くぐって山菜採り　四倉　佐藤　なか
かれんなる芽にも大地を割る力　平　加藤　顕孝
四十坂いまだに恋の芽が出ない　平　久保田みのる
休耕田木の芽草の芽顔合わせ　草野　相川　勝平
芽の出ない同志ぼんやり雲を追い　平　吉田　春
春うらら土筆がかこむ野の仏　平　藁谷　フサ
萠え出して初めてさとる種ちがい　常磐　植頭　節
ハイキング恋の芽一つ期待され　平　永木　広士
ふまれても雑草の芽は負けずのび　平　塩　テル
芽が出ぬと愚痴いう人のなまけぐせ　植田　津夜　子
懸命に働く割に芽が出ない　植田　相良　水石
行き過ぎて娘の芽摘みとる母の愛　平　本多朝分子
こぼれ実に運の芽が出る温い土　植田　渡辺　操香

芽、恋の芽、運の芽、そして人の芽。みな出そろった。

その芽も、この世に顔を出すまでの苦労、出してからの運不運、摘まれるあり、伸びるあり、育つあり。

梅林も思わぬ寒波寝坊する　　えい子

面白い想像だ。字面に「芽」はないが、花芽の心が句裏にある。梅林が寝坊するという表現を頂く。

草の芽の瓦礫のすきに覗く春　　撫光

市三郎改め撫光さん、相変わらず佳吟を寄せられる。「瓦礫のすきに」に見出されたものの芽、春の光は優しく、瓦礫の中にまでも行き届くのである。それを見逃さない詩心、澄んでいる。

下積みの苦労発芽の肥とする　小名浜　江尻　麦秋
早春の陽ざしに蕗のとう目覚め　平　城山くじら
梅林も思わぬ寒波寝坊する　小名浜　林　延子
お互に冬を越したと芽と芽と芽　錦　阿部九七七
学歴とコネをかわして芽が伸びる　小名浜　こいを秀坊
非行の芽華麗なモードからのぞく　好間　高木　花代
芽ぐむ木々乙女の様に初々し　小名浜　斎藤　〇太
あれこれと八方美人芽が出ない　小名浜　江の島金魚
手をかけた芽にそれぞれの玉手箱　小名浜　斎藤　日光
五ツ子にそれぞれ違う芽が育つ　小名浜　和田　撫光
草の芽の瓦礫のすきに覗く春
木の芽立つ頃には老いもおちつかず

特選（呈賞）

個性の芽摘んで鋳型に子をはめる　　泉鷹　大典

（評）三人寄ればよ殊の知恵という。各人各様、芽もいろいろあるもの。木の芽、草の芽、恋の芽、運の芽、そして人の芽。みな出そろった。

その芽も、この世に顔を出すまでの苦労、出してからの運不運、摘まれるあり、伸びるあり、育つあり。

個性の芽摘んで鋳型に子をはめる　　太典

ここ一年ほどでぐんぐん頭角を現して来た大典さん。いみじくも喝破したこの句意、現代教育像である。「五ツ子にそれぞれ違う芽が育つ　日光」とあるではないか。同じ親から生まれても個性は皆ちがう。その大事な個性を、伸びる前に摘み取ってしまって、画一教育。規格に合った人間は出来るが個性のないのがうとましい。作者は、これでは困る、と訴えているのである。

根気よく少年Aの芽を伸ばす　　香風

※次題と締め切り
▽「娘」　六月　十日
▽「巣」　六月二十五日
一人三句まで、はがきに連記のこと
あて先　971いわき市小名浜字中原四の八　加藤　香風

カット・森谷秀雄

平ひこばえ会　五月例会

鋸草名に似ず花の淡き色　　沸井美和子
亡き母の愛でし牡丹の色悲し
七宝焼春の旅をば焼き上げぬ　　佐野芙久代
夏の霧静かに霧笛尾を曳いて
アベックの姿かくして夏の霧
一切を距て、深し夏の霧　　坂本　麦秋
ゆれ動く寺領の山や竹の秋
裏山は深山の如く竹の秋
雲白き好間の里の竹の秋
大杉のもとの狛犬風薫る　　飯田　爽月

春雷や一瞬光る闘犬の牙
山吹の一重がかなし通り雨　　加沢　松嶺
紅淡く曇かな暮し鋸草
峡の田の手植え疲れや腰伸ばす
谿深し峠道消ゆ夏の霧　　黒井はるみ
早苗引く朝の水の冷たかり
窓開かぬ新幹線の薄暮かな
花桐や城下町にて酒蔵町　　吉村紀一郎
山容を正す間もなし夏の霧
夏霧の幾山越ゆる送電線
芝桜子育地蔵の堂暗し　　佐藤伊津女
夏霧に淡く点りぬ湖畔の灯
夏霧に四囲閉されて湖昏る、
憔悴の髪濡らしくる夏夜霧　　松本　菊朗
ゴンドラに乗るをためらふ夏の霧
ゴンドラの視界たちまち夏の霧
夏霧の湧きてゴンドラ谷深し　　渡辺　武門
母の日の似顔絵黒子見逃さず
沢深く水澄むところ山蘇鉄
音たて、夏霧襲ふ奥蔵王　　中根　昔邑
出港のドラ鳴り渡る夏の霧
ぎぎと鳴る四ツ手の滑車夏の霧
黄蝶来てほうたんの昼翳深む　　綿引伊佐矢
鋸草海女の家々海に向く
藁師堂古りて小さし竹の秋
庭蹴日散水ホース延びしまま、　　国玉　碧笑
登校時過ぎ葉さくらの通学路
街中に引き水奔る花あやめ
杉木立縫ふ参道や覇草

（後記）

五月二十二日（日）北好間の古刹長寿院の客殿をお借りして五月例会を開く。農繁期と小・中校の運動会などが重なり、いつもより参会者が少ない。風が少し冷えをもち、五月晴れなのに、いささか異常な陽気だ。

山内の桜も既に若葉、目に入る四囲の山々も、まさに万緑の好季節。吟行の旅を試みる話も出て、静かな一日の句境を楽しんで夕刻散会した。次回の会場は未定。（碧笑）

■入院設備あります
吉田直政整形外科
いわき市平・仲間町　電23－6343

内科　胃腸科　循環器科　呼吸器科
長瀬内科
入院設備あります
四倉町上仁井田字北姥田　電(32)3－25
院長　長瀬　克慶

耳鼻咽喉科　気管食道科
目沢耳鼻咽喉科医院
いわき市小名浜字隼人一二の六
診療所（昼）電(54)九九六一
自宅（夜）電(92)三九一一

内科　小児科
松本医院
いわき市平谷川瀬字三十九町（平変電所隣）
電(74)八六七〇昼夜・(22)三九六一昼
院長　松本勝衛

白木沢産婦人科
院長　白木沢　長史
〔入院応需〕いわき市平字月見町51の4
☎(74)八三七五

皮膚科
三浦皮膚科医院
いわき市平字材木町（堂ノ前遊園地隣）電(74)四二四七
三浦正男

火災保険
自動車保険の沼崎保険
☎(23)9865

財団法人　松村総合病院
いわき市平字小太郎町一
電話（代表）23－二一六一
院長　松村　亨
内科　金生　富雄　大井　竜夫　佐藤　勝彦　吉江　辰夫　神谷　彰夫
消化器科　炭田　正孝
外科　鈴木　侑信
小児科　高久　智晴
脳神経外科　遠藤健七郎　小川　善久　小林　伸行
整形外科　山口　秀行
産婦人科　森田　恒之　中田　徹　四本　秀昭
神経科　水島　繁美
眼科　遠藤　紀子
耳鼻咽喉科　桑原　洋子
麻酔科　松村　亨
放射線科　水島　伯子　金生　富雄　神谷　彰夫
舞子浜病院
いわき市平藤間字川前
電話39－二〇五九
院長　水島　繁美
神経科　水島　繁美
精神科　遠藤　紀子
内科　鈴木　喜平

精神科・神経科・内科
医療法人　長橋病院
いわき市内郷御厩町　電(26)三五二六代
院長　鈴木将夫

コンサート・ガイド

〝炎のロックン・ローラー〟元「キャロル」のリーダー・矢沢永吉のエキサイティング・ワンマンショーが6月26日午後3：00から、平市民会館で。リーゼントの髪を振り乱し、熱唱する〝エーヤン〟とステージで一緒にエキサイトするのもいいだろう。

E.YAZAWA

チケットの売れ行きもよく、数は残り少ないそうだが、市内各プレー・ガイド、レコード店、楽器店で前売り中。A席2000円、B席1700円、C席1200円。当日券は各300円増。入場者全員に7月24日（日）に予定されいる「ロックン・ロールパーティー」の割引券をプレゼントするそうだ。

予約申し込みや問い合わせは「リバプール」（56―1413．小野）まで。

ガイド・コーナー

☆6月のレコード・プレゼントに選んだ清水健太郎の「健太郎ファースト」に対する応募ハガキの出足は好調で、6日現在、その数約50枚。

毎回のように応募してくる〝常連〟を含め、数十人にのぼる応募者のうち、当選するのはたったの5人。〝悲運〟に泣いている愛読者も多いだろう。

特に、今回は『失恋レストラン』を引っさげ、スイ星のようにデビューした〝シミケン〟の人気を裏付けるように、女性、特に20歳前後のヤングレディーからの応募が多い。

うら若い女性を泣かすようなマネは担当者として忍びがたいので、レコードとは別に、シミケンの大型ポスターを応募者5人に特別プレゼントするので、レコードでハズレてもあまりガッカリしないように…。

ついで、と言っちゃ何だけど、来月のレコード・プレゼントにはあの「ビートルズ」を予定しています。解散以来何年もたつのに、その人気は衰えるどころか、年々高まるばかり。〝円熟期〟を迎えたころのものを収録した「スーパー・ライブ」、乞う御期待。

【プレゼントするポスター】

生きることは感動すること

―自分の言葉に嘘（ウソ）はつくまい、人を裏切るまい―

谷村新司

自己表現を大切にしたい

素晴らしい詩ですね。あのベェやんのシビレルような声が聞こえるようです。

人生において、自分の感動するものに出会う―これは、大変必要かつ大切なことだと思います。そして、その感動を個々の内面で消化し、個々の力でその人生に表現して行く。限りある人生をいかにして生きて行くか―この感動の自己表現も一役買っているのではないでしょうか。

そう言えば、いつだったか、三回ぐらいにわたって「オーノ/ヤング」を改革しようなんて〝野心〟を抱いていた人がいましたね。確か、R・ツェッペルンとかエーリクとか言っていましたが、自分の意見を自分なりに表現し、〝新しい何か〟を求めようとする彼の気持ちがわかるような気がします。

自己の中にある矛盾をぶつけ、自分を試すということは、一つの〝自己表現〟ではないかと思います。また、それに対する〝抗議〟が寄せられたようですが、こうしたことがまた、他我との矛盾に対する自己表現において、大切なことではないでしょうか。

それから、女性批判なんかも彼の文に書かれていましたが、彼がエーリクを知っている以上、「トーマの心臓」を読んだのでしょうから、本当は、すごく敏感で、優しいのだと思います。皆さんは、理解できますか？

彼について何も知らない私が、こんなことを書くなんて、自分でも「おかしい」と思いながら、ふと、ペンを執りました。私も最近、女性の、〝優しさゆえの恐ろしさ〟というものを感じています。

―生きて行きたい、遠くで汽笛を聞きながら、何もいいことがなかった、この町で―

（トーマ）

夜汽車の見える風景

今日も夜汽車が見たくて、一人で来ました。窓ぎわに席を取り、窓からの夜景を見ながら、無心にペンを走らせます。

夜のヒッソリとした駅構内を見ていると、昔の映画・「終着駅」のシーンが頭に浮かんできます。あの時のジェニファー・ジョーンズは素敵？でした。

二、三年前、彼女を久しぶりにスクリーンで見かけました。そう、あの、映画「タワーリング・インフェルノ」です。貴方は見たかな？　あの時の歌も良かった。彼女（ジェニファー）のウワサはしばらく聞かれなかったけど、スクリーンで見かけ、健在なので安心しました。

残業（しごと）を終えたあとの空白（うつろ）なこの時が好きです。だれと話すわけでもなく、ただ、このページとの会話があるだけ。心は空白。

今、汽車が入構してきたけど（一車両に人が一人ぐらい）、汽車も空っぽ。表では、みんな空っぽに見えてくる。待望の〝夜汽車〟が見られたというのに、何か、さしたる感激もわいてこない。

今度は、どんな気持ちで夜汽車が見られるかな？　乞う御期待。

（聞学青年）

昨日（5月15日）もまた、読売巨人軍が負けてしまった。一つの引き分けをはさむ四連敗です。どうしたのでしょう、いつも逆転負けです。根性がないのでしょうか？　それとも、調子の悪い選手ばかりなのでしょうか？　長島君、何とかしてチョーダイ。

私、巨人が勝たないと、キゲンが良くないのです。ちょうど、空腹時のイライラと同じように…。困りましたネ、本当に。がんばって下さい、巨人軍の戦士達よ!!

が…、貴ノ花が輪島を破りました。強いですネ～。思い出します。あの日…、貴ノ花が初優勝した3月23日。祝い酒の飲みすぎで、そして、喜びすぎて、調子に乗りすぎて。飲酒運転をして、事故を起こしてしまったっけ…。

結果は、〝免許取り消し〟。ガァ～ン、みじめ!!　それから現在まで、僕のマイカーは、「セキネ」の自転車。アッハッハ…。笑わば笑え!!　だから、早く〝チャンピオン〟になってちょうだい、貴ノ花関。

隣で、ミートソース食べ終わった人が、ジーッとこっち見てんだよネ。とってもおいしそうに食べてたっけ。そういえば、ここのミートはとってもおいしいんだよ、この前食べたけど…。チーフが腕を振るってこさえたんだって。

みなしゃぁ～ん、一度食べてみて下さい。ヤメラレナイから、食べると。

（BOX）

らいふ日記

投稿規定

先週のヤングは誤字だらけ、本当に申し訳ありません。プロとしてはずかしく思い大いに反省しています。関係ないけど「近鉄」がんばれ!!

あて先は、いわき市平字田町63、いわき民報社編集局「オーノ/ヤング」係〒九七〇。

内科
消化器科
循環器科
今内科医院
医師　今　憲　二
医師　今　エ　キ
平字新川町10　TEL・㉖6412

ヤマハ
パッソル祭!!
☆八千草薫使用ヘルメット1コ差し上げます
☆月々4,000円で貴女のものに
平・五町目　阿部輪業
TEL・74―4073

スナック
はる
いわき市平字田町（紅小路）
☎74―3165

●あなた自身をとりもどす夜の始まり――
スナック
いま田
いわき市平・田町　☎23―1614

スカッチ
コニャック
ダイヤ
エデン
☎㉔5005

MINPO いわき民報 案内広告（本紙最終面に掲載）

54文字に託す くらしの情報

いわき民報 案内広告
●一ダン四行 二、〇〇〇円
●同一広告五回以上掲載は一割引き・前納扱いです

家屋・募集・土地・雑件などに分類されます

安い料金で広告効果も抜群です
ぜひご利用下さい!!

⊙料金1段4行――　2,000円
⊙同一広告5回以上掲載は1割引き
⊙お申し込み・お問い合わせは……

本社営業局広告部　☎㉓1666
小名浜支社　☎㊷3560
常磐支局　☎㊷2380
勿来支局　☎勿来②2903

梅雨前に〝真夏の涼感〟

〝夏日〟続きで海・山へ

入梅前のひととき、思わぬ〝夏日〟に恵まれた、いわきの海・山には、地元民がドッと押しかけ、暑いを連発しながらも、一足早い〝真夏の涼感〟を、たっぷり楽しんでいる。

☆…三崎公園…☆小名浜臨海地帯、江名港が一望できる展望台下方にある児童遊具施設、パンダちゃんは大人気。本物の上野動物園のランラン、カンカンちゃんの〝愛の結晶〟が話題になっている折から、パパ、ママの関心を集め、記念写真をパチリ。駐車場はジプシー的観光地めぐりのマイカーで、常時満ぱいの盛況ぶり。

☆…水石山…☆緑がいっぱいの山頂広場は、若いグループや家族づれが、思いっきり跳び回り、絶好の緑の運動場化している。野犬が放牧馬を襲った〝不安感〟も全く消えさり、伸びのびと緑をはむ馬の群れ。汗ばんだ体に、さわやかな風が心地良い。トテ馬車、レストハウスのジンギスカンなべも楽しめる、レクの山は、今がシーズンたけなわ。

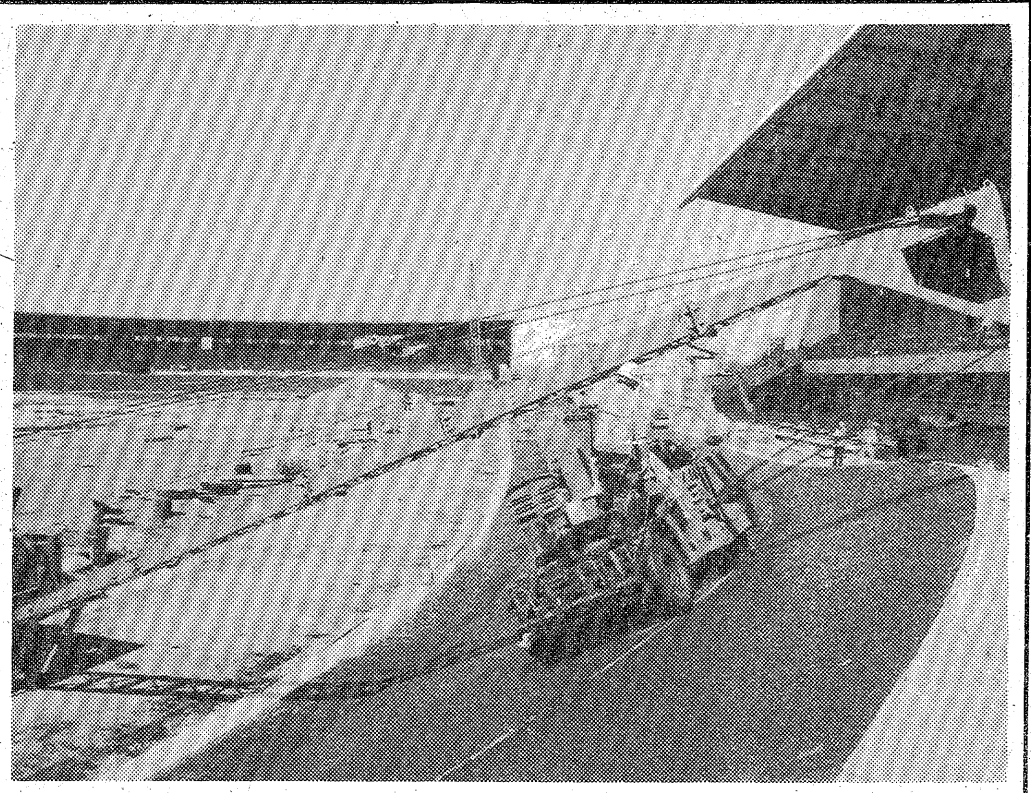

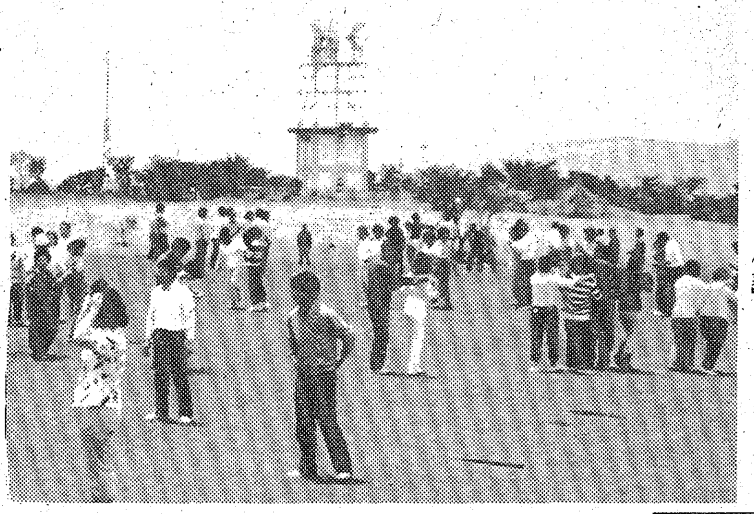

㊤緑がいっぱい、空気もうまい水石山山頂は〝緑の運動場〟
㊦整備されつつある三崎公園遊具施設

傾斜描くバンク舗装

平競輪場　一流へステップアップ

七月末完成をめざすいわき市の平競輪場全面改装工事は、巨大ビルのようなメーンスタンドの鉄骨組み立て工事を済ませ、選手・ファンにその真価を問われるバンクのコース張り工事にかかっている。

二十六年前、敗戦間もない資材不足のころ建設した平競輪場は、建て物からバンクの骨組みまで〝木筋コンクリート〟、傾斜もゆるく、選手が思い切ってスピードも出し切れず〝二流競輪場〟として頭打ち状態にあった。

三〇年に十七億四千五百万円を投入しての同工事で、バンクは二六・四六度の急傾斜に、ホームストレッチ、バックストレッチとも九㍍と十㍍に拡幅、退避路も二・六㍍の二倍に広げ、思い切って追い込みがかけられ、限界に挑む白熱の競技が期待され、一流競輪場へステップアップ。

がんじょうな基礎が固まったバンク舗装は、ソイルコンクリート打ち込みに、二層の粗いアスファルトを流して仕上げるが、傾斜度の改善と路質向上でスピード感あふれる競技が楽しめるほか、退避路の拡大で先頭誘導選手の退避が安全になり、誘導選手との接触事故のない安全技術が保証される。

【舗装機も急斜面に弧を描いての作業】

洋服まとめの指導教室

内職相談センター

県いわき内職相談センターは十五日から二十日までの間、県いわき合同庁舎四階会議室で内職技術指導教室を開く。

内職希望者に技術を身につけてもらい、内職あっせんを容易にしようというのが趣旨で、毎日開いている。今回は洋服まとめ。詳しいことは同内職相談センターに問い合わせるとよい。

結核検査会　磐城保健所は九日午後一時から同所で結核検査会を開く。

交通教室　内郷の宮幼稚園は九日早前十一時から同所で、交通教室を開き、安全指導を行う。

初繭出荷は中旬過ぎ

先月十七日、いわき市小川町の稚蚕共同飼育所で掃き立てられた春蚕は、現在各農家に配蚕し、飼育されているが、発育は順調、カイコが糸をつくりはじめる上蔟（ぞく）を迎えた。

飼育用の蚕ぱくに入れられたカイコは一本の純白な生糸を、切ることも、休むこともなく黙々とつくっていく。この作業は約四日かかる。初繭として出荷されるのは十七、八日ごろになる。

活動定着をめざし学級新設

ユネスコ協会

いわきユネスコ協会（高杉清寿会長）は四日午後二時から、市文化センター大講義室に会員約五十人を集めて総会を開き、前年度の事業経過や決算報告を承認したあと、五十二年度の事業計画、予算を審議した。

この結果、今年度は①十一月に先進地（須賀川ユネスコ協会）を視察し、交歓する②講演会、写真展を開催する―などを重点的に実施していくことを決めた。

新しい事業としては会員の相互研修のため、「ユネスコ学級」を隔月一回開く。これはいわき市に〝ユネスコ活動〟を定着させていこうというのがネライ。

この日はさらに、東京・目黒ユネスコ協会の加藤いさ子会長（六四）を講師に招き、「同協会活動の実践」と題する講演を聴いた。

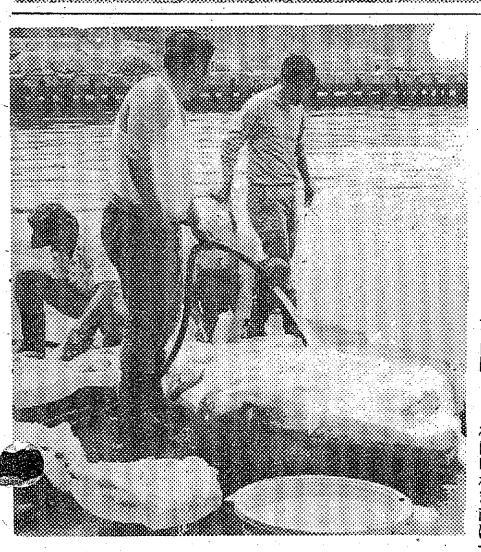

ななはま

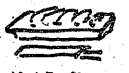

◉…四日、小名浜漁港の水揚げ岸壁で、マンボウの解体風景がみられた。

◉…マンボウはグロテスクな魚体ながら、魚肉は白く美しい。刺し身で食べると美味だといわれる。

◉…水揚げされたマンボウは約三百㌔もあり、水洗いしながら切り取っていたが、何人前の刺し身がとれるか、かけてみたり一刻の話題をさらった。

【マンボウの刺し身づくり】

ヘイさん

8976　中島安男

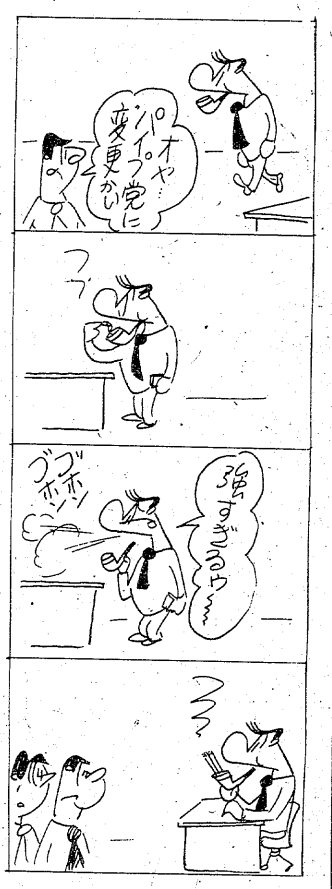

くらし　随筆

男と長寛

瀬川

今から十一年前私が二十一歳の時、父は病気で他界した。当時家族はただぼう然とするばかりで、大黒柱を失った深い悲しみと、経済的な不安のなかで毎日を過していた。父を失うなどと考えてもみなかった私にとって、衝撃と不幸のどん底へ落とされたような気がした。私以上に、妻である母はどんなに悲しくつらかったことか。

◇

「父がなぜこんなに早く…。まだ私も一人前でないのに、これからどうしよう」などと考え悩んでばかりいた。それから二年が過ぎたある日こんなことを考えてみた。

父は確かに早くこの世を去っていった。五十四歳という若さで。が、しかし父の死はむしろ長男である私に早く世の中で苦労を、そして立派な一人前の社会人になるように……」と父が私にバトンタッチしてくれたのだ…と。

父は他人（ひと）のために尽くすことを生涯の生きがいとしていた。父は確かに世話活動をすすんで行い、教育も特に熱心であった。そんな父を子供のころからみていた私は「よし!!わかった、私がメソメソしていたのではダメだ。父がこれからもやろうとしていた他人（ひと）のために、地域のために、社会のために……と、自分の心身をおしまずがんばってきていたことを私ははじめて気付いたのである。

父の死というより、これからは父の代役としてどんな小さなことでもいい、父がやろうとしていたことを私が引き継いでやっていこう。私で役に立つなら……。迷わず私は決心した。父の遺志をしっかり受け継いでいこう…と。それが長男の使命でもあると痛感するとともに自覚を新たにした。

◇

幸い我が家にも昨年三人目に長男が誕生した。古いと言われるかと思いますが、長男は長男としての使命があるはずで、亡父と家族のために、いや、多くの人のために私は努力していきたい。父の気持ちは今でも私の胸のなかに生きている。

（スリージェイ湯本店・課長）

あなたの職場のユニホーム
会社・病院・商店・学校・諸官公署・事業所
作業服・事務服・白衣
いわき市平字大町11
電話 (74)3788 (74)8056
鈴屋
直属工場・有限会社いわき縫製・内郷高坂町 電(26)2510

ご結婚披露パーティー
完全空調のホールで新しい門出を祝うパーティーをどうぞ〈ご予約承り〉
いわき産業会館食堂
平・菱川町　電(0246)㉓9447

出前敏速
二階お座敷をご利用下さい・駐車場有
すうなぎし寿司憲
いわき市平字才槌小路　電㉔三九五八・㉓四三二九

酒井不動産有限会社
いわき市平字一町目三一　㉒一八八三

リース複写機
トーホー事務機
●日動火災海上代理店
宅地建物取引業福島県知事免許（一）一二一〇号
㉒〇二四六㉓一〇〇一

全市民で交通事故死なくそう

三署が背水の陣

43%が老人の犠牲

ハイスピード60キロ以上が危険

いわき中央署は六日午後三時から、同署会議室で東、南署の署長、交通課長を招集し、「交通死亡事故抑止緊急対策会議」を開いた。五月末で中央十二人、東、南各一人の合わせて十四人。中央署では一日から「非常事態」を宣言、強力な取り締まりを行っているが、同署ばかりでなく東、南署にも呼びかけ、「市民総ぐるみ死亡事故抑止作戦」を実施し、死亡事故に歯止めをかけることにしたもの。

三署が市内の死亡事故状況を分析したところによると、時間別で最も多かったのは午前十時～正午四人、次いで正午～午後二時二人などで昼間が大半を占めた。また、原因はスピード違反、追い越し違反各四人、交差点の安全通行違反二人など無謀な運転によるものが多く、死者の全体の七一%。

死亡事故直前のスピードは時速六十キロ以上が九人（六四%）と非常に多く、「ゆっくり走ろう福島県」運動がかけ声だけに終わっている。また、年齢別では、六人が老人で全体の四三%、こどもは二人で、これは県内の死者四人の半分にあたる。

道路別では6、49号両国道で六人、県道五人、市道三人。死亡事故を起こした運転者はいわき居住がほとんどで、十四人中県外者は一人にすぎなかった。

三署では同作戦の重点対策として、①交通指導取り締まりの強力な推進②事故多発路線に対する緊急交通規制の実施③運転者対策および安全教育の徹底をはかる④市交対協、安全協会各支部などに対する積極的な参加要請を行う―などを決めた。

特に、取り締まりについては、路線、時間を変え「反復作戦」を行うのがポイント。加藤中央署長は「背水の陣の気持ちで、悪質運転者は逮捕も辞さない！」と厳しい表情。

【三署合同の死亡事故緊急会議】

2時間で58人を検挙

中央署　道交法違反マヒ？

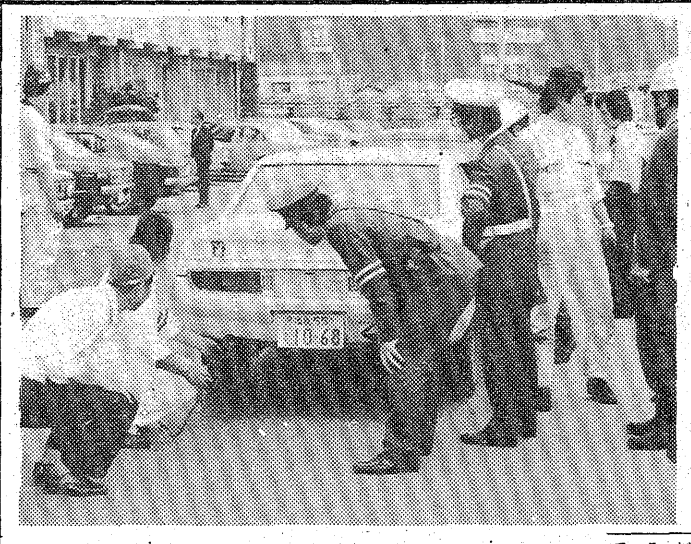

いわき中央署は六日午後三時から同五時まで、全署員を動員して一斉交通取り締まりを行った。その結果、酒気帯び一人、無免許二人、速度違反七人、歩行者妨害十二人、整備不良三人、その他二十三人の合わせて五十八人を道交法違反で検挙した。

今回の取り締まりは、抜き打ち的に実施したもの。わずか二時間で五十八件の違反があったことについて、梅宮同署交通課長は「まだまだモラルが低く、違反者が増えている。今後も厳しく取り締まる」と話している。

車の排ガスを検査

いわき中央署　整備不良の3台検挙

いわき中央署は六日午後三時から、内郷・小島町の同署玄関前で自動車排出ガス（CO＝一酸化炭素）取り締まりを行った。

車の排出ガスは公害の原因の一つとなっており、一日からの「環境週間」に歩調を合わせ、県下一斉に実施されたもの。自動車整備振興会いわき支部（平山博支部長）の会員八人の応援を得て、国道6号を通過する約四百台をチェック した。

【中央署の排ガスチェック】

普通乗用車の場合、一酸化炭素の規制数値はアイドリング（空ぶかし）時で四・五%以下。検査の結果、四・五～九・〇%の車が大半を占め、九・〇%以上の車三台が整備不良で検挙された。

高坂小で交通教室　八日午前十時から正午まで、高坂小で交通教室を開く。

私立幼稚園教育研究会　社団法人県私立幼稚園協会主催の教育研究大会は二十四日、五日の両日午後零時半からハワイアンセンターで開かれる。

いわき市内郷支所　八日午前十時から正午まで、内郷支所で交通教室を開く。

強盗など4人に判決

福島地裁いわき支部の畠山郁朗裁判官は七日午前、無免許運転の常習者など三件・四人に判決を言い渡した。

▼いわき市内郷綴町堀坂一〇、道交法違反前科五犯、土工伊藤勝（三七）＝道交法違反で求刑通り懲役三月の実刑＝去る五十年九月と五十一年二月の二回、同町や同市佐糠町地内の道路を無免許で普通乗用車や大型トラックを運転した。

▼同市勿来町生まれ、住所不定、無職我妻春雄（四〇）＝強盗未遂・窃盗・銃刀法・火薬取締法・覚せい剤取締法・道交法違反で懲役四年（求刑四年六月）の実刑＝借金の返済に困り、三月十四日午前四時十分ごろ、同町錦田御前崎一三九、製材工近藤保さん（三七）方の玄関ガラス戸をたたき、起きてきた近藤さんに二月中旬、同市小名浜のスーパーから盗んだ模造日本刀（刃渡り約四十六㌢）を突きつけ、「命が惜しくないか、金を出せ」と脅し、金を奪おうとしたが「金はない、悪いことだからやめなさい」と説教されるとスゴスゴと立ち去った。また、三月八日ごろには、同市川部町の実兄の家から猟銃一丁と散弾十発（五万五百六十円相当）を盗み出し、不法所持。同四月には無免許で普通トラックを運転。十三日には同市常磐三沢町地内で覚せい剤の水溶液を注射。二月中旬から下旬にかけ、前後八回、勿来町や江名、小名浜などからモミジ、サツキなどの盆栽二十八鉢（百五十六万二千四百円相当）を盗みまくった。

▼同市小名浜字古湊四五、住吉連合丸唐会小名一家組員無職小野富夫（三三）、同字定西二六九、運転助手小泉郁文（三三）＝恐かつ・恐かつ未遂・傷害・道交法違反で小野は懲役一年二月（求刑一年六月）の実刑、小泉は同・保護観察付き執行猶予三年（求刑同）＝二人は共謀、三月二十四日午後五時ごろ、友人の交通事故をネタに金を脅し取ろうと、同市小名浜、船員Aさん（三〇）を「事故の件どうするんだ」と脅し、同日午後、Aさんから現金二万円、同月二十八日には普通乗用車一台（約二十万円相当）を脅し取った。また、小泉は去る五十年八月、普通乗用車を無免許運転したほか、小野らと共謀、昨年十二月二十九日午後六時ごろ、自宅で以前ケンカしたことがある同、Bさん（三〇）に「壊れたメガネを弁償しろ」と脅したが、Bさんはスキを見て逃走。近くのガソリンスタンドから警察に助けを呼ぼうとした際には、ゴブシでBさんの頭や顔を殴り、約二週間のケガを負わせた。

少年が酒飲み運転、逮捕

いわき東署は七日午前一時五分、いわき市泉町、会社員少年A（一七）を酒酔い運転の現行犯で逮捕した。

Aは同時刻ごろ、自宅で日本酒〇・三六㌔（二合）とウイスキー水割り三杯を飲み、自分の普通乗用車を乗り回していたところ、同町滝尻地内で取り締まり中の同署員に見つかり、停止を振り切って逃走、三㌔先の同町下川字鳶手三一ノ一九四地内の市道で捕まった。

副会長に和田さんを再選

県民俗学会

県民俗学会は五日、郡山市で総会を開き、五十二年度事業計画などを決め、全役員を再選した。いわき市関係は副会長和田文夫氏。

神谷さんら4人を功労表彰

全国民生委大会

民生委員制度の創立六十周年を記念する「全国民生・児童委員大会」は五月十一、二の両日、大阪府大阪市の厚生年金会館大ホールに全国の代表が出席して開かれ、席上、同委員として二十年以上活躍した功労者などが表彰された。いわき関係は次の四人で、このほか、表彰状と記念メダルが伝達された。

▽永年功労賞＝神谷英一（平）渡辺栄照（小名浜）根本直衛（錦）菅本昇（内郷）

【永年功労賞として贈られた記念メダル】

交通事故

	発生	死者	傷者
いわき中央署	5	0	0
〃東署	0	0	1
〃南署	1	0	6
今年の累計	643	14	857

（6日・県警交通企画課調べ）

労働問題講演会など決める

労政協会支部総会

労政協会いわき支部の通常総会は六日午後二時から、しゃくなげ会館で開き、前年度経過報告の後、五十二年度事業計画として、①会員の親ぼくをはかる球技大会②経営、労働金殿について認識を深めるため労働問題を中心とした講演会を開くことなどを決めた。

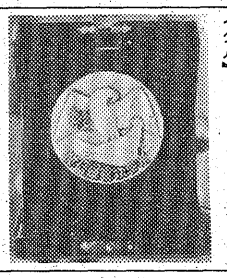

須田トミノさん（元内郷市議会議長須田一男氏母堂）六日午後七時五十二分、いわき市内郷宮町峰根六二の自宅で死去、八十二歳。葬儀は八日午後一時自宅出棺で行う。喪主は長男一男氏。

業務拡張につき
配達員を募集します
▽配達区域＝小名浜一円▽募集年齢＝中学生、高校生、一般
▽配達時間＝一時間（夕方四時半ごろから）▽休日＝日曜・祝日
▽ご希望の方は左記へご連絡ください
いわき民報・小名浜販売所
小名浜字中坪（中島商店街通り）電〇〇八六

しゃくなげ
第29回 名物 大黒様まつり
いよいよ17日㊎から開催！12のお楽しみ催しを企画し、お待ちいたしております
楽しさあふれる催しにあなたも参加出場してみませんか。
19日㊐ ラジオ福島公開録音 アマチュアバンドコンテスト
●午前11時から
●屋上特設ステージ
主催／ラジオ福島
現在　ラジオで活躍中！人気上昇中！「弁慶と牛若丸」も来場します！
申し込み方法
●出場者募集受付は　大黒屋デパート1階受付または　天地堂各店
●応募締切は　6月14日㊋まで
19日㊐ 父の日記念 ビール銘柄当て大会
●午後2時から
●屋上特設ステージ
●参加ご希望の方は　1階受付までお申し込み下さい　19日㊐まで
26日㊐ 福島テレビ主催 ちびっこのど自慢大会
●午後1時から
●屋上特設ステージ
申し込み方法
●出場者募集受付は大黒屋デパート1階受付まで　歌う曲の楽譜持参の上
●応募締切は　6月21日㊋まで
今週の催し
第3回チャリティーバザール開催のお知らせ
6月11日㊏・12日㊐●6階催し会場
交通遺児を励まし　少しでもお役に立ちたいと企画いたしました　ご家庭の中で　価値があっても余っているもの　不用な物を持ちよっていただき、交換会を行いその益金を寄贈するものです　温かいご参加をお願いします
主催●平地区婦人会連絡協議会
アメリカンヨーヨーコンテスト
12日㊐・19日㊐・26日㊐●屋上特設会場（12時から）
夏を飲みほす！●大黒屋デパート屋上
森永ビアレストラン10日㊎オープン
8日㊌は定休日につき休業させていただきます。
大黒屋は心と心のふれあいを大切にします　大黒屋
文化の香りにみちたいわきを！いわきに大学を！ダイコクヤは文化のまちをつくるために積極的に協力しております
しゃくなげ

読者の声

きょうのことば

読書三余
（冬・夜・なが雨の三つの余暇は、読書をするのにちょうどよい折であること）

〝し尿くみ取り問題〟市民の意見に回答 ㊦

いわき市長　田畑金光

㈢くみ取り料金については、いわき市発足当時は三十六㌔当たり三十五円、その後物価の変動によって、昭和四十四年四月に四十円、四十五年四月四十五円、四十七年四月に七十二円と改められた。四十九年の改正においては、オイル・ショックの影響を受け、三十六㌔当たり百二十六円、（値上げ率七五％）と決定したが、公共料金抑制と、市民負担の軽減をはかるため、値上げ分五十四円を、受益者に代わり市が負担することで、五十一年三月三十一日まで、料金を凍結しました。

同年四月一日からは、条例料金三十六㌔百二十六円で実施して、今年三月三十一日まで及んだが、従来の経費からみると、二年間隔で料金の改定が行われてきております。市は五十一年四月から、一年間は値上げしない、ということで話を進め、三年を経過する五十二年四月から人件費、諸物価の上昇により、値上げせざるを得ないことになりました。

㈣くみ取り料金は、原価計算に基づいて算出されますが、その根拠となる収集量は、昭和五十一年九月に、市内七カ所、三百九世帯を対象に行った収集量及び作業量の実態調査では、一人一カ月平均四十㌔でした。この調査には市職員が立ち会い、収集車のメーターを確認し、家族構成、通勤者、客の出入りについても調査している点については、かなり精度の高い推定量です。共かせぎ、留守がちな家庭にあっては、一人一カ月平均四十㌔を下回る場合があっても、平均量を根拠とした料金算定であることを、ご理解願い、また一部の方から従量制を認めてほしい、という要望もございますが、新しい制度改革の基本がくずれてしまいますので、ご了承願います。

なお、寄せられた数々のご意見等については、対処できるものは速やかに対応し、市民の皆さんが、早く新しい制度になじんでいただけるよう、最善の努力をしてまいりますので、今後共、深いご理解と、ご協力を賜りますよう、お願いいたします。

読者の声欄投稿規定▽住所・氏名・年齢・職業明記（匿名希望の場合も）▽字数六百字以内▽原稿は返しません

会と催し

8円

【平市民会館】▽呉服展示会、カネボウ講習会（9時）▽環境整備対策協議会（10時）▽政談演説会（13時）▽きもの着付け指導（18時30分）

【勿来市民会館】▽東海物産皮製品展示会（9時）

【磐城体育センター】▽民踊練習（13時）▽着付け教室、囲碁教室（18時）▽手話サークル役員会（18時30分）

【常磐公民館】▽少年センター補導員総会（10時）▽生け花サークル（13時）▽ペン字サークル、書道教室、青年セミナー（18時）

【ことぶき会館・いわき民報ビル】▽表千家茶道・池坊華道教室（10時）

【草野美術ホール】▽カワイ体育教室（14時）

【いわき産業会館】▽福島県信用保証協会いわき支所（10時）▽日産自動車産業説明会、商工中金・中小公庫金融相談（13時）▽いわき市消防設備士協会昭和52年度定時総会（14時）

【文化センター】▽いわき地区婦人会連協研修会打ち合わせ（9時）▽華道教室、高齢者盆栽教室、おかあさんコーラス例会（10時）▽管内校長会、就職対策連絡会議（13時）▽黒潮学習例会、みづゑ会例会、弦楽アンサンブル例会、着付け教室、石城山岳会例会、民俗ダンス例会（18時）

株式・前場

本日の市況は、N・Y安をいや気して買い気盛り上がらず、全般小動きに推移した。朝方はフィルム、小西六など好業績銘柄が物色され、クラリオン、日ラヂ、松竹などが散発的に買われた。半面東電化、富士重など弱電、自動車株には安くなる銘柄が目立った。このあと買い手控えられ、軟弱な地合いとなった。

主な高い銘柄は日本電子十一円、ワシノ機九円、日ラヂ十円、国際電六十円。

安い銘柄はニチバン九円、日ペイント八円、エーザイ十五円、コロムビア二十二円、オイルシール十二円、日電装三十円。

（地元銘柄）日化成百円、呉羽化六百七十五円、岡理ゴム三百三円、白煉瓦二百一円、東邦鉛百二円、東北電八百九十九円、常磐興百三円。

日経ダウ十九円五十六銭安の四千九百九十二円五十銭。出来高七千万株。

（平・水戸証券調べ）

あすの運勢

小川石洲

六月八日（水・先勝）

【1月生】周囲に逆らえばマイナス、協調して結果有利

【2月生】ひとりでくよくよ悩むな、協力求めて好転す

【3月生】引っ込み思案していては進まぬ、積極的に出よ

【4月生】徐々に好転するきざしがある、冷静に取り組め

【5月生】たとえ失敗してもくじけるな、努力して再起

【6月生】他人事に深入りすればマイナス、ほどほどに

【7月生】多少不満あっても感情に走るな、冷静に対処

【8月生】思い切って出て結果よい、引っ込み思案するな

【9月生】争えば共だおれになる、協調はかって結果吉

【10月生】他力に頼らず自力でがんばれ、徐々に好転す

【11月生】我を張れば敵をつくる、周囲の動きに従い吉

【12月生】予定が狂うようなことがある、慎重に取り組め

市況

魚類

七日朝の小名浜港は冷凍ビンナガ、カツオとイワシが出回った。

【小名浜港】▽巻網船一カ統三十㌧定置網船一隻二㌧底引船三十隻五・八㌧小型底引船八隻〇・五㌧一本釣船一隻百三十㌧小舟十四隻

▼冷凍ビンナガ　十万㌔　水揚げ中▼冷凍カツオ　三万㌔　水揚げ中▼イワシ　三万㌔　八〇・一

野菜

▼白菜四〇一二〇▼ニンジン一六〇一五〇▼ゴボウ一七〇一四〇▼玉ネギ九五一五〇▼キュウリ一〇〇一一五▼ナス三〇〇一二〇〇▼キャベツ五〇一三〇▼サツマイモ二〇〇一五〇▼ナガイモ五五〇一五〇▼ジャガイモ一三〇

【中之作港】水揚げなし

果物

▼リンゴ七五〇一三〇〇▼ブドウ一三七五一一〇〇〇▼夏ミカン一三〇一一〇〇▼サクランボ二〇〇〇一一〇〇〇▼スイカ二〇〇一七〇▼メロン三〇〇一一四〇（以上㌔）▼イチゴ一五〇一五〇（パック）

（丸平青果市場調べ）

みんぽう映画案内

※【平】

☆ひかり座（五・一五）熱愛（六・五五）合衆国最後の日（↓17日）

☆聚楽館（五・〇五）ザ・チャイルド（七・〇五）エアポート77バミューダからの脱出（↓7月1日）

☆アポロ座（六・一六）砂の器（↓7日）

☆平東宝（五・〇〇）桜の代紋（六・三五）白熱（八・〇五）俺たち空（↓10日）

☆平東映（五・一〇）沖縄やくざ戦争（七・〇五）河内のオッサンの唄（八・三五）脱走遊戯（↓10日　翌朝四・三七まで）

☆名画座（六・〇七）暴行アニマル（七・三〇）ハードアノーマル（↓7日）

※【常磐】

☆三函座　おんな㊙発情度（↓7日）

※【小名浜】

☆国際　屋根裏の散歩者　絶倫・定期便

☆磐城座　青年の樹　若い人　突然嵐のように（↓14日）

☆金星座　霧笛が俺を呼んでいる　人斬りの鉄（↓17日）

☆銀星座　ドッキリボーイ　クラッシュ　ブーメランのように（↓17日）

※【植田】

☆うえだ館　星と嵐　青春の門（↓10日）

☆中央館　新車SEX販売　ポルノ色座ぶとん　トルコ日本大縦断（↓7日）

☆菊多館　網走番外地・望郷編　吹雪の大脱走　撃たれる前に撃て（↓10日）

☆平ロマン劇場（五・四〇）痴漢透明人間（六・四〇）学生情婦・処女の味（七・五〇）おんな㊙発情度（↓7日）

いわき民報案内広告

●一ダン四行　二、〇〇〇円
●同一広告五回以上掲載は一割引き・前納扱いです

家屋

譲る　店舗▽約五十平方㍍（十五坪）酒場向き居抜のまま譲りたい▽場所＝平字田町▽連絡＝前10時～後4時電⑭二一五四

貸家　六・四畳・三▽バストイレ付▽賃二万五千、協力金二カ月分▽平北白土、駐車場有▽連絡先＝電㉒三三五六（佐々木）

アパート　六畳四畳半▽台所トイレふろ付き▽駐車場有▽場所＝内郷金谷団地労災病院近▽賃一万三千円▽電㉙三九一九

貸家　六畳、三畳、ふろ場、台所、駐車場付き▽場所＝平・鉄北梅香町遊園地隣▽連絡先＝電⑭四三五〇

アパート　六畳四畳半▽台所都市ガス・トイレ付き▽場所＝平字研町▽連絡先＝電⑭八〇八五

新築　高級アパート▽六畳、四畳半▽台所（四畳半）バス水洗トイレ付▽駐車可▽場所＝平・五色町▽連絡先＝電㉓一五四四

高級　アパート▽六畳、四畳半台所（四畳半）バス水洗トイレ付▽駐車可▽場所＝郷ケ丘▽連絡先＝電㊸二四七二

新築　貸家一戸建て▽六畳、四畳半、四畳半▽台所バス水洗トイレ付駐車可▽場所＝常磐下船尾町▽連絡先＝電㊹二六〇〇

新築　台所水洗トイレガスふろ付日照環境良▽内郷小島町・中央署前『山一ハイツ』電㉖三〇六一

新築　貸家▽六畳、四畳半、四畳半▽台所バストイレ付駐車可▽場所＝平北白土▽連絡先＝電㉓三〇七〇

アパート　六畳六畳▽台所水洗トイレ付▽駐車可▽妻帯者のみ▽平・三倉35『三倉荘アパート』▽電㉓三三五七（丸仙）

高級　アパート▽六畳、四畳半台所（四畳半）バス水洗トイレ付▽駐車可▽場所＝内郷内町▽連絡先＝電㉖三五八九

高級　アパート▽六畳、四畳半台所（四畳半）バス水洗トイレ付▽場所＝内郷高坂町一丁目▽連絡先＝電㉒五三八一

貸店舗　事務所▽鹿島街道船戸団地前常磐テレビビルどさん子隣▽60平方㍍▽権48万賃6万▽客用駐車場有▽電㊷二六六

高級　アパート▽六畳、四畳半台所食堂バス水洗トイレ付▽場所＝小名浜相子島▽連絡先＝電㉒五三八一

募集

新築　アパート▽六畳、四畳半台所四畳半、バス、水洗トイレ付▽駐車可▽場所＝好間町下好間▽連絡先＝電㉓六三〇八

高級　アパート▽六畳、四畳半台所（四畳半）バス水洗トイレ付駐車可▽場所＝平下平窪連絡＝電㉒五三八一・㉓九八五三

静寂と古風　旅館ときわ　松ケ岡公園　電㉔二三二六

募集　●写植・版下要員……男子　2名　高卒22歳まで・経験不問　委細面談（経験者は優遇します）　いわき市平字尼子町1の10　有限会社　釣巻印刷所　電話74―3568

募集　■女子事務員　1名　・年齢18～30歳位まで　・普通免許所持者　・勤務地＝小名浜大原丁新地　履歴書持参で委細面談　株式会社　高島屋冷凍庫　連絡＝電54―7579（鈴木）

募集　●技術見習社員　免許有　30歳位まで　各種保険・手当あり　履歴書持参　午後1時面談　株式会社　萩金庫　平谷川瀬（競輪場入り口）　☎74―2631・74―3352

女子従業員募集　業務拡張のため　○ウエートレス　2名　○カウンターマン　1名　○年齢30歳まで○履歴書持参　○時間・給与　委細面談　コーヒー　バンカー　平・三倉☎23―6298・21―3144

□業務拡張のため広く人材を求めます

社員募集

■マイクロ写真技術者　若干名
■印刷機械サービス　〃
■ルートセールス　〃
■女子事務員（年齢20～25歳）　〃

条件▶年齢（男子）20～28歳・普通免許所持者
待遇▶給与その他は経験を考慮し面談の上決定
面接▶随時　履歴書持参の上ご来社下さい

株式会社　トーホー事務機　本社／いわき市平下荒川字諏訪下17　TEL・23―1001㈹

女子職員募集

■資格　高卒以上　22～35歳まで　5名
■職種　公務所団体係
■勤務　午前9時30分～午後4時30分　週休2日制
■待遇　固定給60,000円＋諸手当　社保完備
■面接日　6月9日～6月15日（午前9：30～午後4：00）　希望者は履歴書持参の上おいで下さい

協栄生命保険株式会社　いわき支部　いわき市平字堂根町4―17　☎74―3547・23―0626

募集　◆歯科助手（女子）　2名　▷未経験者も可　▷年齢　18～25歳位迄　▷委細面談　履歴書持参　佐藤歯科医院　四倉町上仁井田字北姥田5～4　TEL・㉜5826

譲る　●新築デラックスホテル●　●建物7棟（全1戸建・各12坪）　●設備、備品付、現在盛業中　●土地約6,600平方㍍（2千坪）　●管理室　66平方㍍（20坪）　連絡先☎54―8256　午前8時～午後6時まで

1F　◦フォーマルウエアー　ウエディングドレス　アクセサリー　バティック（インド・タイ）

2F　◦オーダールーム　高級舶来国産生地　お仕立て

ブティック　サエグサ　平・平和通り　☎74―6026

募集　パート　若干名　●時間AM9：30～PM3：00　●年齢　25～45歳　●日給　1,800円　幹部候補（男子）25～30歳　委細は面談の上　フコク人事部　平・南町58　電㉓0566

免許番号建設大臣（1）第1962号　建設業県知事（特―49）第2825号　東北土地開発株式会社　いわき支店　平・白銀町　☎23―1188・1189・2677

売地	平駅歩15分（梅香町）　249平方㍍（75坪）　3.3平方㍍ 15万　市道面・買い物交通便良	仲介
売地	鹿島町米田　324平方㍍（98坪）　即建可　3.3平方㍍ 5.5万　南面道路・住宅抜群	仲介
売地	湯本町傾城　177平方㍍（53坪）　造成済　3.3平方㍍ 4.5万　水道引込可・住宅最高	仲介

福島県知事（1）第989号　株式会社キクケン　いわき市平北白土　東北電力横　TEL・23―7974　夜間電話22―1747

売地	平中平窪　234平方㍍　区画整理内　3.3平方㍍ 5.7万	（仲介）
貸地	平中平窪　187平方㍍～396平方㍍　10区画　月3.3平方㍍ 100円	（代理）
貸地	平北白土　200平方㍍　1区画　月3.3平方㍍ 150円	（仲介）

免許番号　福島県知事（2）第301号　まこと不動産株式会社　電53―5388㈹　（夜間）02466③6197

売地	度辺町田部　西側道路　337平方㍍（102坪）　日照最高　3.3平方㍍ 3.5万	（仲介）
売地	小名浜鳥居下　1522平方㍍（460坪）　事務所・工場向き　分割可　3.3平方㍍ 7.5万	（仲介）
売地	泉神力前　国道6号沿　330平方㍍（100坪）　事務所・商店向き　3.3平方㍍ 11万	（仲介）

福島県知事（2）第287号　たけや商事不動産部　小名浜・辰巳町　電㊾3645・㊿2823・夜㉒2431

土地付住宅　小名浜大原字原木田前
建物　52.8平方㍍（16坪）
間取り　6畳・4畳半・4畳半・3畳
バス・トイレ・車庫付き　建築後3年
土地　A　143.64平方㍍（43.45坪）
B　142.78平方㍍（43.19坪）
C　113.08平方㍍（34.20坪）
D　119.02平方㍍（36.00坪）
日当たり良　住居・環境最高
価格　A・B・C・D　各500万円　（仲介）

会津清酒　大和川　いわき市平字材木町　大喜多や　TEL・㉓3722