夕刊
いわき民報
郵便番号　970
いわき市平字田町63－7
いわき民報社
© 振替口座（郡山）4028
本　社 0246 ㉓1666
小名浜支社 0246 ㊷3560
常磐支局 0246 ㊷2380
勿来支局 02466㉒2903

ワイン・ショップ
大喜多や
平・材木町☎㉓3722

雑居ビル

3000平方㍍以上

遅れている防火設備
惨事が起きたら大変
市消防本部の調査

利用者の安全を優先に

買い物客でごった返すデパートや不特定多数の人間が出入りする複合用途対象物（雑居ビル）の所有者は利用者の安全を真剣に考えているのか―消防法の一部改正に伴い、基準以上の面積を持つデパートや雑居ビルは新設時はもちろん、既存の建物についてもスプリンクラーや屋内消火せんなど、防火設備の設置が義務付けられたにもかかわらず、今年三月末までの期限を過ぎても改善されたのはわずか二五％（七対象物）。残る七五％（二十一対象物）は「改善計画書」を提出したものの、実際には工事すらも行われていないことが市消防本部の調査で明らかとなった。五月にはアメリカ・ケンタッキー州サウスゲートのサパークラブで火災が発生、三百人近い死者を出したばかりだけに、改善率二五％という数字は利用者の不安をさらに増大させている。

必要な屋内消火装置

自治省消防庁は去る四十九年六月、百人以上の大量犠牲者を出した大阪・千日ビル（四十七年）、熊本・大洋デパート（四十八年）の火災の教訓から、消防法の一部を改正、既存のデパート、雑居ビル、地下街にも非常電源装置付きスプリンクラーや屋内消火せん設置の設置を義務付けた。これには、約三年の猶予期間を設けたほか、設備に必要な金を市中銀行よりも安い金利で貸し付ける融資制度も設けた。罰則規定（六月以下の懲役もしくは二十万円以下の罰金）を科すよりもむしろ、設備を改善させ、惨事の再発を防止するのがネライ。

市内にある対象物は「四項目」（床面積六千平方㍍以上のデパートや家具販売店など）が十六、「十六項のイ」（同三千平方㍍以上の雑居ビル）が十二の合わせて二十八対象物。このうち、猶予期間から一カ月過ぎた四月末現在、工事中を含め改善に移されたのは四項三、十六項のイ四の合わせて七対象物。改善率は四項で一二・五％、十六項のイで三三・三％。両者合わせると二五％という低率。自治庁消防庁の統計では、計画中のものも含め全国平均約六〇％という数字が出ている（四月一日現在）だけに、いわきがいかに低いかがわかる。

不況には勝てない
改善資金の不足が原因に

市消防本部では未改善事業所名を明らかにしないが、改善されていない理由として、オイル・ショック（四十九年）以降の経済不況から来る〝金づまり〟を最大の要因に挙げている。確かに、オイル・ショック以来、日本経済は低迷を続け、特に、確固とした財政基盤を持たない地方の事業所はやりくりが厳しい。スプリンクラー設備を新設するとなれば、工事を含め数千万～一億円、消火せん設備についても一千万円以上の費用がかかる。このため、国では、こうした消防設備を整えるのに必要な資金を銀行の金利よりも低利で貸し付ける「特別融資制度」を設けており、その利用を積極的に呼びかけた。

こうしたことを背景に、タイム・リミットの三月末までには二十八対象物のすべてが同本部に改善計画書を提出、改善がなされるわけだったのだが、実際には対象物の七五％が堂々と消防法違反という結果。しかし、指導にあたる同本部では、「不況ですからね、根気よく行政指導をしていくしかないでしょう。利用客の安全を確保するため、各消防署長を通じ、設備の改善を継続して指導するよう通達します」（渡辺満雄予防課長）と〝不況には勝てぬ〟弁明。

これでは、利用者は常に危険と隣り合わせで買い物をしたり、映画、パチンコなどのレジャーを楽しんだりすることになり、〝家族そろってノンビリと〟という気分にはなれそうもない。万一火災が発生、大量の焼死者が出ようものなら、未改善事業者や指導にあたる消防関係者は犠牲者にどう償いをするというのだろうか。

強力に指導を続けて行く

磯貝導雄市消防長の話＝署員を動員して強力に指導にあたってきたのだが…。法と現実（不況）のギャップが大きいようだ。今後は、未改善対象物の管理者や所有者に一日も早く改善するよう指導していきます。

農村婦人も試食会
イワシコロッケを普及

二百㌶時代に対応できる食品として、沿岸で豊富に漁獲できる大衆魚のイワシを加工し、〝イワシコロッケ〟の試食品を完成させた、県漁連指定の株式会社「営洋」は八日、県いわき合同庁舎四階会議室で開かれた農村生活改善講座の受講者を対象に試食会を行った。その結果、「魚臭もほとんどなく、味もマァマァ」という反応に、関係者は大喜び。

試食会は同講座の昼食時を利用し、午前十一時半から行われた。同社係員が試食品を完成するまでの過程と〝イワシコロッケ〟の素材配合、カロリーなどについて説明、この後、約百人の受講者に、「スタンダード」「カレー入り」の二種類を試食してもらった。

試食会は先にも、いわき市内の小・中学校（二校）の児童、生徒を対象に行い、試食後のアンケートの結果、大半が「魚臭がなく味もよかった」と答えており、このため同社は近く食品として市販する計画で準備を進めている。

【〝イワシコロッケ〟を試食する受講者】

大滝理事長らを再選

内郷中央商店街協同組合

内郷中央商店街協同組合総会はこのほど開き、新理事に吉田浜司さんを選んだほかは再選された。

▽理事長＝大滝応喜▽副理事長＝吉田勲▽専務理事＝小山喜市郎▽理事＝高橋健男　菅野保　岡崎新一郎　吉田浜司▽監事＝小野寺彦夫　名和伸将

統計調査員協議会　いわき市統計課は九日午後一時から、平市民会館で。

モーニングサービス
サンドウィッチ
野菜サラダ
純喫茶
白十字
平字南町平和通り
TEL・㉒3131代
白十字白銀店
平字白銀町☎㉒5151

六月十日 金刀比羅神社 祈願祭

交通安全
海上安全

永正二年（約五百年前）御鎮座以来の「湯立神事」厳修　当日　午前九時・十一時　午後一時

いわき抄

▼…四季を通じて小名浜の三崎公園を散策しているが、海と丘のコースは県の自然公園だけあって、なかなか捨てがたいものがある。マイカー族は展望台に上がり、そこから風景をながめただけで帰ってしまうが、それでは本当の三崎の良さが分からない。車を展望台のところに乗り捨てて、そこから先をゆっくり歩くことだ。潮騒と、鳥や虫の声を聞きながら進むと、松林の中にかれんな花を見つけることができる。オゾンのいっぱい含まれた空気がおいしいし、磯辺に出て青い海と白い波をながめるのも楽しい。気分が大きくなって爽快である。

▼…その三崎海岸もよく見ると行楽客が捨てたゴミが相当多い。これではせっかくの美観も台なしである。海ばかりではない。川前と小川町の観光協会などでつくっている「夏井川をきれいにする会」が、こんど「ゴミの持ち帰りと、ゴミを所定のくずかごへ」と呼びかけたチラシを一万枚つくって学校や職場に配布しているそうだが、これもいたまれずに始めた運動であろうと思う。ただいま環境週間中だが、海も山もこんなに汚されているのをどう解決して行くか。そう難しい問題でもなさそうだが、なかなか解決しないのは、関係者が本気でやろうとしないからといってはコクであろうか。

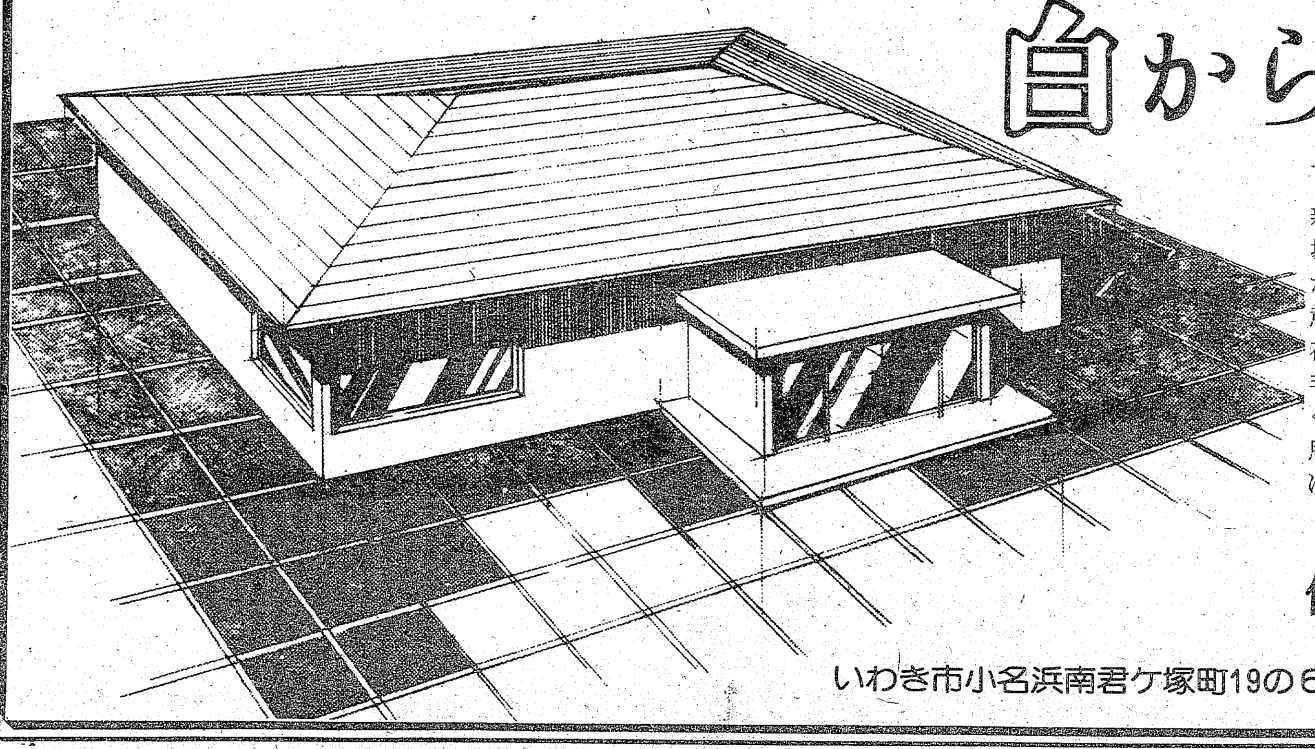

白からの出発

新しく会社設立と共に私たちの働く場も大きく、そして新しくなりました。外装は全て白、これは私たち決意“零からの出発”の意です。
在来工法による注文住宅造りの担い手として皆様により豊かな家庭を築くために少しでもお役にたちたいと思い、私たち社員一同心新たに仕事に、はげんでおります。

住宅建築　三栄
いわき市小名浜南君ケ塚町19の6　TEL.53－5252（代表）

無料「買物バス」を運行

小名浜ファミリー5番街　泉、大原の2コース

小名浜の中心商店街"小名浜ファミリー5番街"（滝為春代表）は常磐交通と貸し切りバスを契約、十一日から土・休日の「無料買い物バス」を運行する。玉川、船戸、泉など周辺住民の要望を受け、5番街加入店が共同出資で運行するもので、こうした形式での買い物バス運行は、県内はもちろん、全国でも類がない（常磐交通）という。

買い物バスは泉駅前～ショッピングセンター前、大原発～同の二路線。土曜に往復各二本、日・祝日に各二本。コースは滝尻住宅～六枚橋住宅～弁別、あるいは玉川北～玉川中央～林城～御代住宅～船戸など、定期バスにない団地直通路線が引かれ、バス停二十カ所を追加するなど、団地住民にとっては便利に計画されている。

コースとダイヤ次の通り。

【コース】▽泉線＝泉駅前～泉駅入り口～6号国道～弁別～鳥居交番～後藤医院～小名浜二小前～消防署前～支所前～ショッピング前▽大原線＝大原～玉川団地入り口～玉川住宅内運行～玉川生協～船戸～ショッピング

【ダイヤ】◇土曜日▽泉駅前発午後1時（ショッピング発午後4時）▽大原発午後1時（ショッピング発午後4時）◇日・祝日＝▽泉駅前発午前11時・午後1時（ショッピング発午後4時、午後5時）▽大原発午前11時、午後1時（ショッピング発）午後4時、午後5時

小名浜東が5連勝　少年サッカー

勿来、渡辺と県大会へ

全日本少年サッカー大会地区予選を兼ねた第五回いわき地区少年団サッカーリーグ第五節は五日平一小グラウンドで開き、結局七戦全勝の小名浜東が五連勝を飾って優勝。二位勿来、三位渡辺とともに二十五・六日福島市で行う県大会に地区代表として出場する。

また個人得点ランキングでは小名浜東の三戸明選手が16点で一位となったが、三戸選手の一位は二年連続四回目で"得点王"の地位を譲らなかった。

成績とランキング次の通り。

▽順位①小名浜東7戦全勝②勿来5勝2敗③渡辺4勝1敗2引分④永崎4勝2敗1引分⑤川部2勝3敗2引分⑥草野緑松2勝4敗1引分⑦植田1勝6敗⑧泉7敗

▽得点ランキング①三戸明（小名浜東）16点②小野高義（同）11点③秋山徹也（永崎）9点、荒川勇二（勿来）9点⑤粒来和彦（渡辺）5点、吉田文隆（永崎）5点、助川忍（川部）5点、松崎寛二（草野）5点⑨渡辺睦人（小名浜東）4点、窪井憲（植田）4点、吉田伸朗（永崎）4点

◇2部リーグ三節

ゆうがお2－0渡辺ジュニア　土1－1四時サッカー勿来ジュニア2－0小名浜第一　東サッカー13－0泉ジュニア

さっそうマランばあさん

市に福祉寄付　バイトしては走破

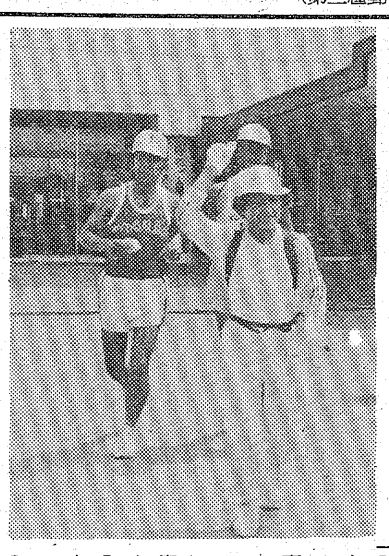

○…十三年前の昭和三十九年、東京オリンピックのマラソン競技で優勝した"エチオピアの英雄"アベベ選手に感動、高齢にもめげずマラソンで全国走破を実施中の"マラソンばあさん"波多野斐（あや）さん（七〇）＝東京都新宿区百人町一ノ八ノ二四＝が六日午後、いわき市入りし、「身障者のために役立てて」と現金五千円を市肢体不自由者コロニー建設推進委員会（大和田千代子会長）に寄付した。

○…波多野さんは月三回走ることにしており、同日の予定は常磐水野谷町～四倉駅前間約三十キロ。いわき走友会の阿部忠吉（五九）＝常磐＝、北茨城走友会の金田広由（四一）＝茨城県北茨城市＝さんの二人を伴走に、百四十三キロ、四十三キロの小柄な体にムチ打つように無事走破。四倉町の旅館に宿を取った。

○…八日には一度帰京、保母や皿洗いなどのアルバイトをして"資金"をため、再度、四倉から北上を始めるそうだ。行く先々でこうした寄付を続けており、「百歳までは走り抜く」と意気軒高。

【やぁ、走友会をお伴に走る東京のばあさん】

県体出場かけ少年サッカー

12日　組み合わせ

市教委・いわき市スポーツ少年団本部共催の第十回市スポーツ大会・少年団サッカー競技は十二日、勿来一小校庭で行われる。同大会は第三十回県総体いわき地区予選も兼ねており、七チームが出場する。組み合わせは上の通り。

- 勿来サッカースポーツ少年団
- 小名浜第一サッカースポーツ少年団
- 植田スポーツ少年団
- 渡辺スポーツ少年団
- 永崎スポーツ少年団
- 川部スポーツ少年団
- 小名浜東スポーツ少年団

大黒屋恒例の催し

生ビールからチャリティーまで

大黒屋デパートでは、恒例による次の催しを計画している。

◇第三回チャリティーバザール＝平婦人会連絡協議会主催で十一、十二日六階催し場で。一交通遺児に愛の手を」と、各家庭の不用になった品物を持ち寄って交換会を開き、その益金を寄付しようというもの。一般市民の温かい参加を望んでいる。

◇アメリカンヨーヨーコンテスト＝十二、十九、二十六の三日間、正午から屋上特設会場で。

◇第五二回染織勝美会＝十一、十二、十三の三日間、旧大黒屋ボウリング場で、夏のきものと帯発表会、成人式、七五三晴れ着の予約承り会、もりはなえ・きものと振袖発表会、本場大島と絞り羽織予約会を行う。

◇ビアレストラン＝十一日から七階屋上で。午後五時から九時まで。生ビールにバーベキューを取り入れ格安サービス。

永野さん優勝

駿台ゴルフ

駿台ゴルフクラブ（加藤武久会長）の第十六回親善ゴルフコンペは七日、平カントリークラブで行われ、永野秀夫さんが優勝した。

成績は次の通り。

▽優勝　永野秀夫②片寄長夫③斎藤博④小野義行⑤畑和夫▽B・B　御代武光

いわき会場も白熱

ホームグラウンドの県高体

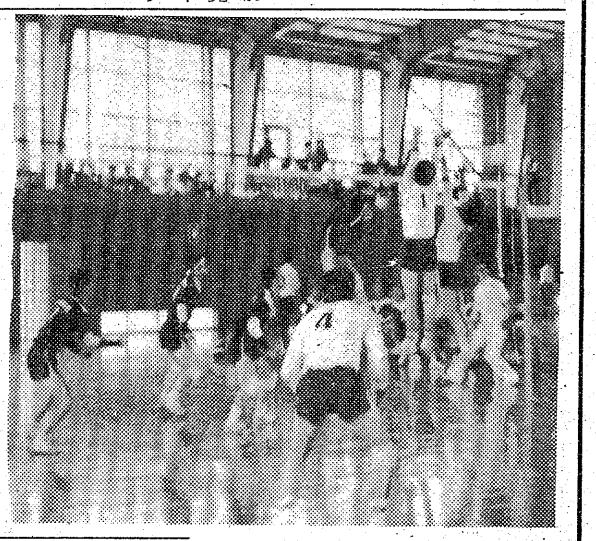

若さと力をぶつけ合う第二十三回県高校体育大会は、先に終了した陸上競技に続いて八日、会津若松市を中心に、福島、郡山、いわきなど県内各地区で始まり、二十四種目に熱戦が繰り広げられている。

市内では剣道、バレーボール、軟式庭球の三種目。剣道は湯本高を会場に、男女とも団体予選リーグと個人戦、バレーボールは男子が磐城高、平工、女子は磐女、平商でそれぞれ一、二回戦を行い、白熱した試合を展開していた。

また、軟式庭球は市営平庭球場でプレーを開始、からりと晴れ上がった青空の下で、男女とも個人戦にラリーの応酬を繰り広げていた。

【白熱した試合が展開された男子バレーボール＝磐城高】

あすの大気汚染予報

◇硫黄酸化物

【安全信号】　大気汚染は少なく、濃度は〇・一㏈（一時間）を超えないでしょう。

◇光化学スモッグ

【安全信号】　発生の恐れはない見込み。

大気予報　玉半提供　㉓九五九一

（小名浜測候所調べ）

【今夜】北寄りの風、曇りで時々にわか雨。

【明日】北寄りの風、朝晩曇りで、小雨や霧雨のところもあるが、日中は時々晴れる。

【海上】今夜、明日とも多少波があり、霧のため見通しが悪い。

【気温】7日＝最低17・4度（平年14・3度）最高22・4度（平年21・0度）

（海上濃霧注意報発令中）

あすの暦

6月9日（木）

旧暦	4月23日	日出	4・16
六曜	友引	日入	18・55
日月	月	月出	11・59
月月	満	月入	8・55
潮	潮	満潮	22・18
干潮		干潮	3・34 15・19

近火お見舞いお礼
八日屋近火の際は　さっそくお見舞いをいただき　誠にありがとうございました　とりあえず紙上でお礼を申し上げます
フラワー　フラワー・チルドレン　佐藤久住
いわき市平字八幡小路三ノ五〇　電㉓七六〇九

近火お見舞いお礼
マートマルアイ　渡辺酒店
社長　渡辺一雄
平字八幡小路七五　電⑭二二七四

近火お見舞いお礼
八日屋近火の際は　さっそくお見舞いをいただき　誠にありがとうございました　とりあえず紙上でお礼を申し上げます
総合インテリア　株式会社　シナガワ　スナックシナガワ
いわき市平字八幡小路　電㉓七八六三
いわき市平字八幡小路　電㉒二九五五

近火お見舞いお礼
八日屋近火の際は　さっそくお見舞いをいただき　誠にありがとうございました　とりあえず紙上でお礼を申し上げます
飯野八幡宮　宮司　飯野盛男
いわき市平字八幡小路八四　電⑭二四四四

故母　須田トミノ　の葬儀の際はご多忙中のところ遠路わざわざご会葬下されご丁重なご香料を賜りご芳情誠にありがとうございました
早速お伺いの上お礼を申し上げるのが本意ですが略儀ながら紙上でおれを申し上げます
昭和五十二年六月八日
いわき市内郷宮町峰根六二
喪主　須田一男
親類代表　須田佐助
友人代表　神好一郎
外親類一同
常磐モータース株式会社

故父　斎藤　弘　の葬儀に際しましてはご多忙中のところ遠路わざわざご会葬下されご丁重なご香料を賜りご芳情誠にありがとうございました
さっそくお伺いの上お礼を申し上げるのが本意ですが略儀ながら紙上でおれを申し上げます
昭和五十二年六月八日
いわき市植田町根小屋五七ノ一三
喪主　斎藤義弘
外親類一同

ジョイルーム
今、テレビは一家庭2.5台の時代です…0.5台、それはあなた専用のテレビです！
●ソニー（ネロ）5型白黒テレビ TV－501…¥39,800
●ナショナル（トランザム）8型白黒テレビ TR－809…¥39,800
●サンヨー（ストレンジャー）5型FM・AM ラジオ付白黒テレビ T5100…¥47,800
ただ今特価販売中！
■ソニー・ナショナル・サンヨー特約店
■クレジット取扱店
●家庭電化製品●ご贈答用品
常商　ジョイルーム
＝常交グループ＝常交商事株式会社☎（0246）21－4011代
しあわせひろげる常交グループ

リンゴは高血圧の予防になる
リンゴをたくさん食べている人のあいだでは高血圧症が少ないといわれてます　そのわけはリンゴにはカリウムが多く高血圧の一因といわれるナトリウムがたまるのを防ぐことと繊維やペクチンが整腸作用をおこなって腸内で有機成分の生成と吸収を防ぐからです
国光リンゴ2コパック　一九八円前後
富士リンゴ2コパック　三三八円前後
（越　フジコシ　本店館一階売り場）

四日間連休のお知らせ
毎度お引き立てを賜りありがとう存じます　誠に勝手ながら恒例により従業員慰安のため十一日から十四日まで、四日間連休致します
割烹　寿司　うなぎ　一平
小名浜字下町　電㊹三三一一
甲州手打ちそば処　一平
小名浜字下町　電㊹八一五二

おまかせください！

（店装ローン制度もございます）
店舗企画・設計・施工
ヨシムラ店装
（吉村ガラス商工・インテリア　クリエィティブ）
いわき市平字堂の前15－1 T.E.L 0246(74)2689 (23)9463

名代　おでん　やきとり　久松
平・新田町　電⑭三七九一

ゆとりあるおいしさ　風格の名菓
松月堂
本店／いわき市平銀座☎（平）23－1551

〝夏井川をきれいにしよう〟

ゴミ持ち帰りを提唱

川前、小川両観光協会で

〝なぜ観光地を汚すの〟〝なぜ市は観光地のゴミ収集（清掃）をしないの〟―これは夏井川をきれいにする会（永山徳三郎会長）が市民、行政に問いかける言葉だ。

〝自然はいいな、破壊は反対〟というそのうしろで、観光地に残されるゴミの山は目に余る。清掃するのは小・中学校児童生徒か、グループの奉仕に限られている。

弁当の包装紙などを必ず持ち帰ればゴミは出ないのだが、山も海も川も、毎年行楽客のゴミ箱と化してしまい、行政側は、不特定多数のゴミは収集せずと、個人のマナーの反省を求めるばかり。

小野町から滝根を経て川前、小川、赤井、平と流れ、流域に幾多の観光地を持つ夏井川も同様の憂き目に遭っている。

川前町観光協会、小川町観光協会、県自然保護指導員によって構成される「夏井川をきれいにする会」は、①ゴミの持ち帰り②ゴミは所定のくずかごへ入れてと、チラシ一万枚を学校や職場に配布、世界環境週間の終わる十一日まで「県立公園もあなたの庭」とゴミ一掃運動を続けている。

【開かれた障害児教育を目指して……体験発表】

〝通級制度〟の実現へ

県聴覚・言語障害児親の会

第五回県聴覚・言語障害児をもつ親の会（小山寿男会長）大会は、五日午前十一時半から市文化センターに県内六方部から百三十人の会員が参加して開かれた。

小山同会長があいさつ、過年度事業報告、本年度事業計画審議などのあと、①「県特殊教育総合センター」の設置②幼児指導の一般化③特殊学級に在籍していなくても指導が受けられる通級制度の確立④専門教師の養成―の四決議案を採択した。

引き続き午後から体験発表があり、いわき市久之浜町久之浜字沢目一〇、主婦水野谷百合子さん（三七）が聴覚障害児をもつ親の苦労や不安、子供の障害には早期発見が大事で、子供と共に社会の交流を図るべき―と涙ながらに訴え、詰めかけた参加者に強い感動を与えた。

このあと、三月に東京で行われた全国研修会の報告、県教育庁養護教育室指導主事金沢武夫さんの「福島県の養護教育の現状について」と題した講談と続き、会員相互の交流促進に大きな成果を上げた。

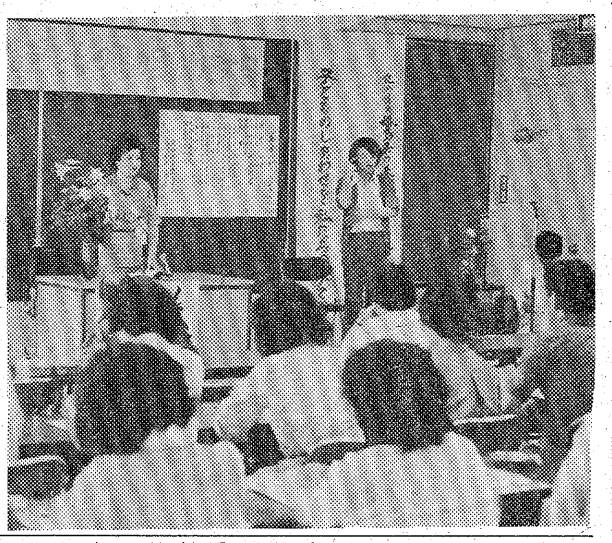

投げ捨てられたゴミの山

小学校は矢内組が優勝

暑さに負けず歩け歩け

社団法人常磐青年会議所（里見庫男理事長）主催による第一回市民オリエンテーリングは五日午前九時半から、磐崎中グラウンドに集合、二百三十人が参加して行われ、ゼッケンを胸に白鳥山コースを、家族組と小学生は五キロ、中学生と一般組は七キロと四人一組で挑戦、家族、小学生の五キロは一時間十五分、中学、一般の七キロは二時間十五分の優秀な記録を飾った。

入賞者次の通り。

▽小学生の部＝①矢内昭伍グループ②磯崎ひとみグループ③安田いさおグループ④中澤博之グループ⑤井上博夫グループ

▽中学生の部＝①渡辺浩之グループ②小野秀伸グループ③木村隆男グループ④大友篤グループ⑤稲垣智彦グループ

▽家族の部＝①渡辺昌美グループ②柳原一男グループ③星淳二グループ④小島安左エ門グループ⑤野木俊治グループ

▽一般＝①佐藤公男グループ②稲田真一グループ③野木寿子グループ④芳賀美恵子グループ⑤渡辺恵美子グループ

【暑い日差しの中をポイント求めてのオリエンテーリング】

ハープリサイタル

文化センター

いわき市立文化会館主催のヨセフ・モルナール・ハープリサイタルは十日午後六時半から、市文化センターで。モーツァルト「交響曲40番ト短調」など十四曲。十一日午後一時からは公開レッスン。

海況速報

塩屋埼沖に20度の水帯

黒潮分派は東経百四十二度以西、北緯三十七度以南及び同百四十二度以東で引き続き強勢であり、塩屋埼南東七十二～九十キロ付近には二十度以上の水帯も見られる。仙台湾及び県北～県央の浅海域は、気候の温暖化に伴い先週と比べ一～二度昇温している。

親潮系水は、引き続き金華山沖より本県海域に差し込んでいるが、先週と比べ九～十度の水帯の先端がやや後退している。

四十九～五十一年同期と比較すると、分布のパターンは各年とも類似しているが、北緯三十七度以北における親潮系の中心水温は最も低く、広がりも最大である。また、同以南の黒潮勢力は五十、五十一年よりやや強く、四十九年よりかなり強い。

（4日・県水試調べ）

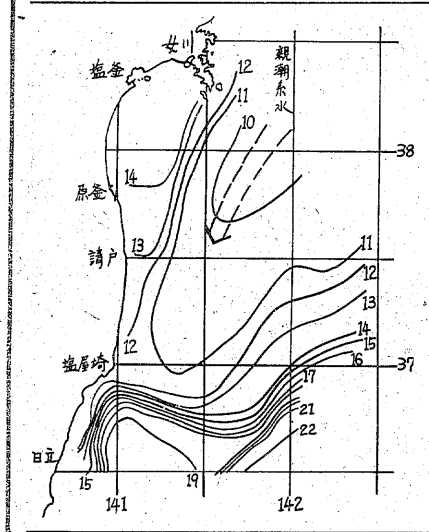

100人百店

河野洋平さんの街頭演説をきいた。にわかづくりのトラックの上でふだん着のままでマイクを握っている。わきには石原元知事の息子さんの石原健太郎さんが、次の弁士として、その脇に立っている。これまた、ふだん着の素ぼくな感じ。若さが売りものだから、選挙にありがちな派手な演出はない◆大黒屋デパートと文化センターの谷間、ここ新川公園で街頭演説をやったというのは始めてではなかろうか。手入れのゆきとどいた花壇、木立、池などがあって、なんとなく落ち着いた文化の香りがただよう。平のマチはきたないーというのが外来客の印象だが、そういえば、車におどかされず、ゆっくり散歩できる通りは、いったいどこだろうか。東京は六本木から原宿、原宿から高円寺あたりへと、自然を求めるコースが変わってきているという◆平は東京とは比べられないが、並木通りは、プラタナスがあるくらい。あっち、こっちと眺め回してみて、やはりここ新川公園のあるストリートが一番きれいだ。みんな池のフチに座ったり、木立にもたれたり、じっと耳を傾けている。中央で評判の人物だけに、素顔やナマの声をきこうと集まってくる。さすがにマイクを持たせると、獅子吼しているといった感じ◆「参議院を政党の下請けにしてはならない。緑風会がなくなったのが残念。石原君が参院で活躍することになったら、自分の判断で自由に行動してほしい。新自由クラブは拘束しない」「どの政党が勝つか負けるかは問題ではない。参議院本来の使命が果たされないようだったら、参議院を無くせばいい」…男らしいハッキリしたものの言い方をする。◆資金はジャガーTシャツ二千円、マンスリージャガー（機関誌）二百円だが、ここでは五十枚と三百冊売れた。

（龍人）

霧の旅路（127）

海渡英祐 作　由谷敏明 画

罠への誘い（三）

加奈子は顔をこわばらせた。石崎が次に何を言い出すか、ほぼ予想ができたからである。

『たぶん、僕の態度にきみは気を悪くしたことだろう。その点はあやまる。ただ、あのとき僕が言ったことは、間違ってはいなかったんじゃないか？つまり、きみと曽根とのことなんだが……』

『わたしが曽根さんとつきあっているとしても、あなたには関係のないことでしょう？』

『たしかに、関係のないことさ。ただ、きみと僕とは、こんなふうになっても、見ず知らずの他人ってわけじゃないだろう。友だちとして―その言葉が気に入らなければ、一人の知人として、きみのことを心配するのは、ごく自然なことだと思うけどな』

『御親切はありがたいけど、わたしの何が心配だとおっしゃるの？』

『もちろん、曽根のことさ。きみはどの程度まで、事情を知っているんだい？』

『玲子さんが殺された事件のこと？それなら聞いているわ……わたし、これからお使いに行くところだから、あんまり道草を喰っていちゃまずいの。失礼するわね』

『待ちたまえ。きみが以前のことは気にしない、と言っても、僕としてはやはり、ある程度の責任を感じざるを得ない。だから僕は、きみにぜひ幸せになってもらいたいんだ。この件について、一度ゆっくりきみに話をしたい、と思っていたんだが、よけいなお節介だなんて言わずに、僕の話を聞いてくれないか。いまここで、立話もまずいだろうが……』

加奈子は、石崎と曽根の話をすることに、どうしても抵抗感をおぼえずにはいられなかった。しかし、よく考えてみると、むこうからそう言ってくれるのなら、強いてことわることはなさそうである。いろいろな人間の話を聞けば、それだけデータが豊富になるのだから。曽根や吉岡の同級生だった石崎から、思いがけない情報が手に入る、ということも考えられなくはない。

『わかったわ。ちょっぴり、いまいましい気もするけど、あなたの好意をすなおに受けることにします。いつがいい？』

『そうだね。今夜はちょっと都合が悪いんだが……明日はどう？』

『明日は、わたしの方が……』

沢村との約束を思い出して、加奈子はそう言った。次から次へ、男と会う約束ができて、何だか妙な気持だった。

『それじゃ、あらためて連絡を取って、会う日を決めよう。一日二日を争うほどのことでもないだろうから』

石崎は彼女といっしょにビルを出て、そこで左右に別れた。彼も、どこかへ出かける用があるのだろう。

加奈子は、石崎が何気なく口にした最後のせりふを、ふっと思い浮かべた。ついさっきまで、自分で話しあいを避けようとしたくせに、急に、いまは一日二日を争う場合かもしれない、という気がして、彼女はある種のあせりをおぼえた……。

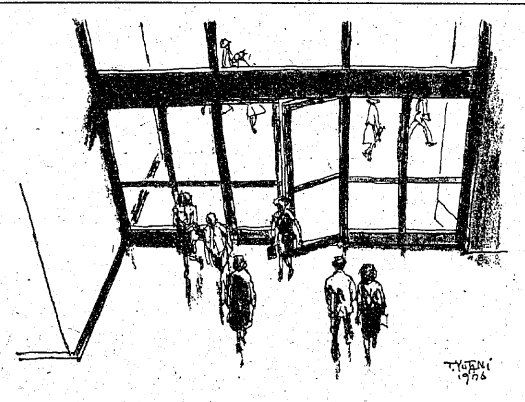

写真のことなら
アドバイザーの店
正映堂写真店
正映堂スタジオ
内郷駅前　☎26－2068

万年筆の
プラチナ
万年筆は専門店で…
岡萬年筆店
★ビジネス　ネーム・バッチ承ります★
いわき市平・三町目　☎74－4333・74－8260

◆即ガラス入れ替え可
ガラス　サッシ　諸工事
タカネサワ
平字正内町29　TEL・23－8076

中國料理　ご家族づれでお出かけ下さいませ
出前敏速
■よる9時まで営業■中華弁当／出張パーティー承り
〈大小ご宴会承ります〉
二十三番館
小名浜名店街　2F/92－2813

水曜劇場

ムー

福島・夜9・00

小春（渡辺美佐子）と傘屋の平さん（由利徹）が、コソコソ話しているのを見つけた金田さん（樹木希林）は、意味あり気に安男（伊東四朗）に言いつけた。

なに言ってんだい、小春は五十に手のとどくっていうババアじゃないかと、安男は平気を装うが内心気が気じゃない。

また、若い女の子――実は健太郎（清水健太郎）のガールフレンドの京子（内藤杏子）を、ひょっとしたら安男の女ではと、金田さんが小春に告げ口。小春はそわそわする。

拓郎（郷ひろみ）はこのごろ、うららおばあちゃん（南美江）が、なにか地に足がつかず、飛んでるような素振りが気がかりだ。陽気が陽気だからといって、落ましてはいられない。「うさぎ屋」には何か一波乱ありそうだ。

そんな時、森光子（本人特別出演）が「うさぎ屋」へ足袋の注文に訪れた。五郎（左とん平）と加世子（岸本加世子）は、物珍しそうにのれんのかげからのぞき見る。小春は気にして、あっちへいってなさいというように合図するが、全くわからない様子。

天北原野

満たされぬ日々

福島　夜10・00

あき子（松坂慶子）は、孝介（北大路欣也）との甘い結婚生活を夢見て、樺太・豊原の洋館にはいった。だが、その期待は裏切られた。心ときめかせた初夜も、それ以後も、孝介はあき子に指一本触れようとしなかった。

里帰りしたときは、精一杯幸福そうに振る舞ってみせるあき子だが、かなしさは隠せない。貫乃（山本陽子）はそんなあき子の心の内を見抜いていた。

孝介に勧められて、須田原の一家は樺太へ移ることになった。別れの宴会では、酔った梅香（倍賞美津子）が「置いていかないで」と完治（藤岡琢也）にすがりつくのだった。

一方、満たされない日々を送っているあき子は、ロシア人のピアノ教師・イワン（デニス・ファーレル）と知り合い、心を動かされた。貫乃たちが樺太へ到着した日、あき子は達吉（松山英太郎）だけに悩みを打ち明けた。だが、伊之助（小沢栄太郎）はそれを聞きとがめ、怒って完治に話してしまった。

完治に問い詰められた孝介は、夫婦の問題だと突っぱねたが、黙っていないのは五郎治後家（清川虹子）だった。女としてあき子が哀れだと、孝介を責めた……。

【あき子（松坂慶子）の様子をうかがう友子（友加代子）】

☆★☆★☆★
☆★☆★☆

NHKテレビ
☆印は白黒

6・00 こども[N]
05 笛吹童子
20 叱られ人生ーサトウハチロー作品集よりー
40 きょうの福島▽[N]▽生活情報▽ローカル[N][天]
7・00 [N]◇27NHKガイド
30 労働組合「組合を選ぶ自由」
8・00 歌のグランドショー 布施明　野口五郎　ちあきなおみ　森山良子　南沙織　高田みづえほか
50 ローカル[N][天]
9・00 N・C9　勝部領樹　末常尚志　福島幸雄　若月純子
40 「夕ごはんたべた？」三橋達也　淀かおる　松村鈴子　赤塚真人ほか
10・00 [N]解説
15 あすへの記録「ひろがる振動病」
45 NHKの窓「海底300メートルにいどむ」「時報の仕組み」ほか
11・00 [N]◇15ローカル[N]▽[天]

NHK教育
☆印は白黒

6・00 英語会話Ⅱ「レッスン2」
30 ピアノのおけいこ　ル・クッペー作曲「エチュード」バルトーク作曲「6度と3和音」
7・00 中国語講座「買いもの」
30 NHK文化シリーズ　現代の科学「広域化する光化学汚染」
8・15 邦楽まわり舞台ー舞踊と演奏ー「流星」清元「小町おもえば」端唄「与作おもえば」小唄
9・00 きょうの料理「わたしのすすめる経済料理」ー焼肉とソース二種ー
25 名曲アルバム　バーンスタイン作曲「トゥナイト」独唱　島田祐子
30 通信高校講座　生物Ⅰ「エネルギー利用のしくみ」
10・00 通信高校講座　化学Ⅰ
30 通信高校講座　生物Ⅰ「放物運動」
11・00 フランス語講座
30 大学講座　自然科学

福島テレビ
☆印は白黒

6・00 FTVテレポート
30 JNN[N]コープ
55 あしたのあなた
7・00 びっくらドン／　鈴木ヒロミツ　岡まゆみ　江藤博利ほか
30 ナイターー「広島ー巨人」＝中止の時＝7：30歌え／はるみ・裕美・宏美8：00新・夜明けの刑事
9・00 「ムー」　渡辺美佐子　郷ひろみ　樹木希林　清水健太郎　伊東四朗　伴淳三郎　五十嵐めぐみ　由利徹　左とん平　細川俊之ほか
10・00 天北原野「満たされぬ日々」森繁久弥　山本陽子　北大路欣也　倍賞美津子　松坂慶子ほか
11・00 FTV[N]
15 プロ野球[N]
50 大江戸捜査網

福島中央テレビ
☆印は白黒

6・00 ロボット110番「ゴキブリの詩」工藤堅太郎　久保田民絵ほか
30 ジャスト[N]
7・00 ＜新＞超電磁マシーンボルテスV「宇宙からの侵略者」
30 特ダネ登場?!▽幽霊画を集める怪異寺▽5歳児の残酷実戦空手特訓（ゲスト）岩崎宏美
8・00 気まぐれ天使「赤い夕陽にピンクの風」石立鉄男　酒井和歌子　樹木希林　坪田直子　秋野暢子　谷村昌彦　森田健作ほか
9・00 水曜ロードショー「はぐれ刑事／復讐の挑戦・バッジ373」ロバート・デュバル　バーナ・グルーム　ヘンリー・ダロー　エディー・イーガンほか
11・00 きょうの出来事
15 11PM
12・20 世界のショータイム
25 特捜隊アダムー12

今夜の番組

NHK第1
1340KC

6・05 [N]解説
15 午後のロータリー　リクエストコーナー
45 じょうずな話し方「ことば選びと話の組み立て」
7・15 [N]リポート
57 NHKガイド
8・05 放送演芸会「漫談」松鶴家千とせ「漫才」昭和のいる・こいる「浪曲ものまね」前田勝之助「落語」桂米丸
9・05 民謡をたずねて
30 ふるさとの心「かもめの呼ぶ浜」〜北海道南茅部町〜
10・20 若いこだま　DJ・村上龍　ゲスト・映画監督　浦山桐郎
11・05 夢のハーモニー「タワーリング・トッカータ」「フランシスのテーマ」「マクンバ」「イーグルス・イン・ラブ」「真夜中の貴婦人」「ほほえみのメルヘン」「今宵夢みて」ほか

NHK第2
1540KC

6・00 そろばん教室「6級のかけ算」稲垣儀一
20 基礎英語　小島義郎
40 続基礎英語　安田一郎
7・00 カレントトピックスNNHKニュースセンター・渡辺薫
15 英語会話　東後勝明
30 中学生の勉強室「数学」森本順友
8・00 通信高校講座　英語A　松居司
20 通信高校講座　英語A　伊勢山芳郎
40 通信高校講座　英語A　安東伸介
9・00 通信高校講座　保健体育「体育」栃堀申二
20 通信高校講座　日本史　野口孝一
40 通信高校講座　倫理・社会　中村佑二
10・20 通信高校講座　現国　田近洵一
40 通信高校講座　現国
11・00 スペイン語講座
20 中国語講座
40 フランス語講座

ラジオ福島
1060KC

6・00 [N]ハイライト　今日の出来事
15 [N]デスクから
20 お帰りなさいあなた
25 ナイターー「広島ー巨人」〜広島球場〜解説・池田英俊＝中止の時＝6：25プロ野球天国7：00梶幹雄のヒット歌謡大作戦8：00玉置宏のあの歌この歌8：30清水健太郎のマイ・スイート・シティー
9・10 夜のヒット歌謡
20 ファミリースタジオ　なつメロジョッキー
10・00 ポップスNO・1　DJ・土居まさる
30 MU・ハイフォニック〜スーパーロックンロールスターー矢沢永吉の軌跡〜
11・00 たむたむたいむ
10 イレブンフォーユー
15 お嬢さんのおしゃべりタウン
25 イングリッシュフォーヤング

FM放送
☆印はステレオ

6・00☆夕べの広場＜ディスクジョッキー＞
7・15☆サウンド・オブ・ポップス＜ジェヌ・ベック・コンサート＞フリーウェイ・ジャム　アース　シーズ・ア・ウーマン　フル・ムーン・ブギー　闇　蒼き風ほか
8・05☆FMコンサート＜クラシック　リクエスト＞〜ルネッサンスと現代〜舞曲集「テルプシコーレ」から　プレトリウス作曲ほか
10・20 芸術展望「尺八とフルート」〜邦楽器の国際性をめぐって〜作曲家清水脩　別宮貞雄　NHK洋楽チーフ・ディレクターー太田祐満
11・05 夜のしらべ　アレキサンドリアの思い出　創る喜び　僕のギター　詩人の叫び　ラ・メモアール　僕の神　太陽と音楽の恋人
35 朗読「ろざりよ経」

東京⑫チャンネル

6・00 おはなしたまてばこ
15 とうきょう手帳
20 キッド・ボックス
45 マンガのくに
7・15 バーバ・パパ
23 ピンクパンサー
30 快傑ズバット
8・00 ビッグリ大集合
9・00 心で歌う50年「哀愁のメリケン波止場・港ヨコハマ／」五木ひろし
10・00 人に歴史あり「曽我廼家五郎八・遊びやせんとて…」藤本義一ほか
30 愛のこだま「西ドイツの身障者たち」
11・10 日本人の海を考える（司会）志生野温夫

フジテレビ

6・00 科学忍者隊ガッチャマン
30 FNN[N]
7・00 ドカベン
30 クイズ・グランプリ
45 スターー千一夜
8・00 銭形平次「人情寄席ばやし」大川橋蔵　香山美子　林家珍平　多々良純　楠侑子　田口計
9・00 「女の顔」十朱幸代　山本学　山村聡　高橋洋子　原田大二郎ほか
10・00 相性診断／あなたと私はピッタンコ
11・00 FNN[N]レポート
15 プロ野球[N]
55 コンバット

TBSテレビ

6・00 テレポートTBS
30 [N]コープ
7・00 びっくらドン／
30 ナイターー「広島ー巨人」＝中止の時＝7：30歌え／はるみ・裕美・宏美　都はるみほか8：00新・夜明けの刑事　坂上二郎　石橋正次ほか
9・00 「ムー」渡辺美佐子　郷ひろみ　樹木希林　清水健太郎　伊東四朗
10・00 天北原野「満たされぬ日々」森繁久弥　山本陽子　北大路欣也ほか
11・00 [N]デスク
25 スポーツ[N]
30 ベイトンプレイス

テレビ朝日

6・00 がんばれ!!ロボコン「バラバラリン!!映画はおいらに任せとけ／」
7・00 笑え／ガンガン「入院直前／頑張るナナ▽蛾次郎とヴォードヴィル」
30 水曜スペシャル
51 ミニミニ招待席◇54[N]
9・00 欽ちゃんのどこまでやるの／　真屋順子　若原一郎　谷啓
10・00 特捜最前線「母・その愛の標的」二谷英明　藤岡弘ほか
11・10 プレイタイム23

日本テレビ

6・00 奥さまは魔女「大人になるのはイヤ／」
30 ジャスト[N]◇50[N]▽[天]
7・00 新・底ぬけ脱線ゲーム「カーフェリー、新婚さん特集」小松政夫ほか
30 特ダネ登場?!▽幽霊画を集める怪異寺ほか
8・00 気まぐれ天使「赤い夕陽にピンクの風」石立鉄男　酒井和歌子　森田健作　樹木希林ほか
9・00 映「はぐれ刑事／復讐の挑戦・バッジ373」＜解説＞水野晴郎
11・00 [N]きょうの出来事
15 11PM＜司会＞愛川欽也　立木リサ

ことぶき・寿・ことぶき・寿・ことぶき・寿・ことぶき・寿・ことぶき・寿・ことぶき・寿・ことぶき・寿・ことぶき・寿・ことぶき・寿・ことぶき

平駅から歩いて2分。

とこしえの愛を誓うにふさわしい、豪華な式場でどうぞ。

◆ご婚礼のお日どりが決まりましたら、お早めにお申し込み下さい。
◆ご招待状から婚礼衣裳・着付け・ハネムーンまで、一切お世話いたします。
◆お料理は和食・洋食とも3,000円から承ります。
◆ご宴会・会議用にもご利用下さい。200人様から20人様まで大小6部屋を用意しております。

総合結婚式場　ことぶき会館
いわき市平字田町・並木通り　いわき民報ビル3・4・5F　☎23−3500

ことぶき・寿・ことぶき・寿・ことぶき・寿・ことぶき・寿・ことぶき・寿・ことぶき・寿・ことぶき・寿・ことぶき・寿・ことぶき・寿・ことぶき

あすへの記録

ひろがる振動病

NHK・夜10・15

ずい道掘削や鉱山採掘などの工事で、作業の機械化により、振動工具の使用がひろまるにつれ、振動による障害、いわゆる「振動病」の患者がふえている。五月、久留米大学環境衛生学教室の高松誠教授が、大分県南部の出かせぎ労働者を検診したところ、大半が手のしびれやふるえ、肩や関節の痛み、耳なりや不眠、頭痛などの症状の訴え、およそ半数もが入院治療を必要とする重症者であった。

彼らは、大正時代から「ずい道掘削」の特殊技術をもち、全国をまたにかけて働きつづけてきた。

ところがさく岩機やピック・ハンマーという振動工具の長期にわたる作業で、中枢神経の失陥を含むさまざまな障害をうけている。

振動病といえば、チェンソーによる「白ろう症」がよく知られており、これまで単なる手先の血液循環障害で、局所の病気にすぎないという認識が一般的であったが、骨、関節や、中枢神経、末梢の神経や循環の障害といった全身にわたるものであることがわかってきた。

振動工具の種類も、コンクリート・ブレーカーや、国鉄の線路地固めのタイタンパー、また最近では農家にも普及してきた自動草刈り機など、広範囲にわたり、その使用者に振動病の潜在患者がひろがっている。

番組では、工具の振動周波数のちがいが、人体の各部におこす共振現象のちがいを実験で試み、振動がどう人体に伝わり、それが生理的にどんな影響をおよぼすかの研究、振動を減らす防振装置開発の試み、また、大分県由布院厚生年金病院で行われている理学・運動療法による、患者の総合的な治療のあり方などを紹介し、振動病の実態と対策を考える。

みもの

☆…特ダネ登場!?…☆

幽霊画を集める怪異寺
五歳児の残酷実戦空手特訓

～福島中央・夜7・30～

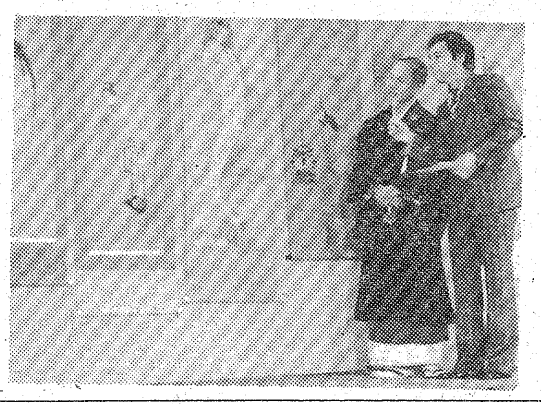

【珍しい江戸時代の幽霊画】

福島県原の町近郊の金性寺は、古い幽霊画が十数点保存されていることで有名。今夜は、その幽霊画を供養している僧職・横山周豊さん(37歳)の説明で、初公開される。

江戸時代の入れ歯を大切に保存している。福島市の遠藤喜代子さん(27歳)。本体はツゲの木で、奥歯の代わりに釘が何本も入ち込まれ、前歯には石墨が埋め込まれている珍品。

続いては、空手の天才少年、福島市の安達祐幸君(5歳)。建築用のヌキ板を体に受けて割る、子どもには無理な技なのに…。

水曜ロードショー

はぐれ刑事
復讐の挑戦・バッジ373

～福島中央・夜9・00～

ロバート・デュバル(左)

ニューヨーク市警の一匹狼エディ・ライアン(R・デュバル)は、麻薬取り締まりの捜査の際、あやまって売人の一人を死なせてしまったことから停職処分となり、やむなくバーテンとなって生活を送っていた。

ある時、警察で相棒だったジジが、新任のディアズ刑事を訪れてきて、大事件の証拠を握ったという。だがなぜか、ディアズの前ではそれ以上のことはいわなかった。

翌朝ライアンは、ジジが殺されたという電話をスキャロン警部から受けた。ジジの通夜の席で、ライアンは未亡人のマリーから、ジジにリタという女があったと聞かされる。ライアンは彼女を追って、やっとロング・アイランドの安ホテルでリタを捕えたが、彼女は麻薬におかされており、ただ麻薬の売人スウィート・ウィリアムスの名を口走るのみだった。

ライアンがリタと別れた直後、彼女は何者かに殺され、ライアンも数人の男に襲われ、半殺しの目にあった。病院にかつぎ込まれたライアンは、恋人モーリー(V・ブルーム)と傷をいやすため、田舎へ行った。右手はつぶされていたため、彼は左手での射撃を練習した。そして左うちが立派にできるようになった時、ライアンは相棒の殺害者と、銃や麻薬の密輸の張本人に違いないスウィート・ウィリアムスの捜査を開始するのであったが……。相棒を殺され恋人まで失ったニューヨークの刑事が、復しゅうの鬼となって犯人を捕えるまでの活躍ぶりを描く。

若さをふりまく二人のジョンちゃん

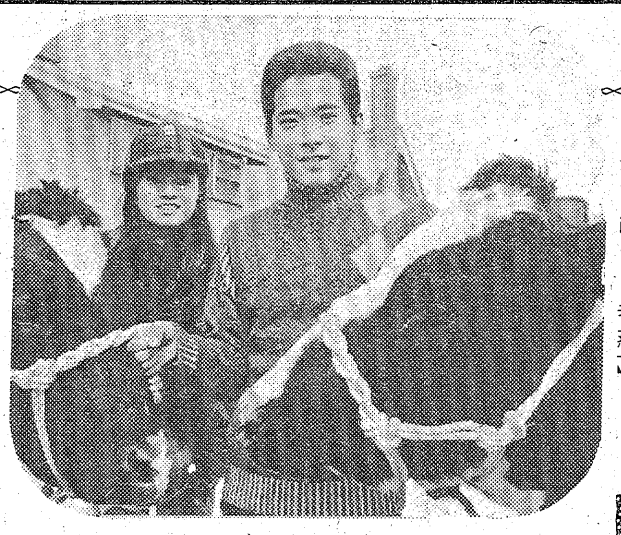

【左から風吹ジュン、井上純一】

土曜日のグランド劇場

まるで姉弟のよう
風吹にガールフレンドを紹介してもらう井上

(福島中央・土・夜9・00)

グランド劇場「魔女と呼ばれる占い師は自己革命を夢みて」(土曜日、夜9・00～9・54)で二人のジュンちゃんが若さをふりまいている。風吹ジュンと井上純一だ。

池内淳子ふんする魔女と呼ばれる占い師の弟子〝小魔女〟を演じる風吹ジュン。歌手時代とうって変わり、ベテラン相手に明るくのびのび役を楽しむ。

「芸能界に入ったのは旅をしたかったから」という風吹にとって冬・春と二回の北海道ロケのあるこの作品は、正にピタリといったところ。ロケ先にカメラを持参し、相手かまわずシャッターを切る。

ところで風吹のカメラは、友人からの借りものの古いバカチョンカメラ。ファインダーから見たものとちがう絵が写ったり、ピントが狂ったりで思わぬものが撮れ、その作品を友人のカメラマンにほめられてから、すっかりマニアになったという。

一方の井上純一は、大学受験をひかえた高校生役。東京から脱出してきた池内、石坂とは対照的に東京の大学進学を夢みている。

井上は今春、早稲田大学文学部に入学した。男子高校出身の井上にとって、女子学生の多い文学部はまぶしいらしい。「やたら興奮しちゃうんです」という井上。「ボクの好きな吉永小百合さんの後輩たちだと思うとなおさら」という。

とにかく大勢女の友だちを作りたいという井上には、目下ガールフレンドがいない。

その話を聞きつけた風吹ジュン。「そんなら私がかわいい娘を紹介するわ」と名のり出た。

大喜びの井上、「本当はボク、どうしてもテレくさくて女性に声をかけられないんです。お姉さまよろしく」と三拝九拝。

ところで風吹ももう二十五歳、人の面倒みるよりもと思うのだが、本人にはまるでその気がない。

「ときめきのある生活をしたい」という風吹にとって、今は正にときめきの最中というところなのだ。

木曜洋画劇場

太陽に向って走れ

あす・東京⑫チャンネル・夜9・00

婦人記者ケティ(J・グリーア)は、失踪した米国作家マイク・ラティマー(R・ウィドマーク)の捜索のため、メキシコ北部のアカプルコにやって来る。

波止場で突然ラティマーを発見した彼女は、彼に近づき失踪の原因を取材したところ、妻の死以来、何も書けなくなったため、メキシコの漁村で生活することを決心したという。

二人はマイクの飛行機でメキシコシティに向かうが、途中、ジャングルに不時着。正気に戻った時、ブラウン(T・ハワード)、アンダース(P・V・アイク)、ジャン(C・ヘニング)らの介抱を受けていた。ラティマーは、なぜかブラウンを見知っているような感じがする。

翌日、二人が不時着の現場に戻ると飛行機はない。二人は農場のはずれに小型機が隠されているのを発見、乗り込むが、ジャンに発見され連れ戻される。

ブラウンこそは、第二次大戦中のナチ・スパイだった。ブラウンは二人を殺害しようと計る。マイクとケティは監禁されるが、二人は逃げ出し、ブラウン達が隠しもっていた飛行機で、ジャングルを脱出するのに成功する。

羽根の科学

広域化する光化学汚染
～予防の方程式～

教育・夜7・30

梅雨明けから秋口にかけて、光化学スモッグが多発する。この季節、光化学スモッグの起こりやすい天候で、原因となる汚染物質の量が基準を超えると、注意報が出され、工場の煙突から排出される煙の量が規制される。

しかし、この注意報が発令された時には、すでに原因物質は、大気中に放散されてしまったあとである。これでは予防にはつながらない。

あくまでも規制を前提とした注意報、警報は、事前に予測し、大気の中の原因物質が増える以前に行わなくてはならない。

それは不可能なのだろうか。これを可能にするためには、いくつかの壁がある。

一つは、風力、風向、気温、日射量など、天気予報の精度が不十分なことであるが、もう一つは光化学スモッグがどうして出来るのか、詳しいデータがないことである。

そこで、国立公害研究所が行った、ことし五月の汚染大気の追跡実験で得た成果をもとに、大気の中での光化学スモッグの誕生のなぞを解き明かし、光化学汚染の予防の方程式は何かをさぐっていく。

邦楽まわり舞台

教育・夜8・15

舞踊「流星」と端唄、うた沢、小唄を楽しむ。

舞踊「流星」は、七夕の夜、牽牛と織女が、年に一度の逢瀬を楽しんでいるところへ、流星が、雷の長屋の夫婦げんかの様子をご注進にくるという内容。その夫婦げんかの原因というのは、雷の亭主が、当時流行の端唄にこったからという、なかなかこっけいで皮肉な内容である。

流星が、雷の亭主、女房、子ども、婆の四役に変わって、夫婦げんかの騒ぎを物語るところが見どころ。

ききもの

矢沢永吉の軌跡

MU・イン・ハイフォニック

ラジオ福島・夜10・30

日本のロックンロール・スターとして大きく成長した、元キャロルの矢沢永吉にスポットをあて、キャロルのサウンドから最新LP『ドアを開けろ』まで、その軌跡をたどる。

曲目、「夏の終り」「レディ・セブンティーン」「ファンキー・モンキー・ベイビー」など。

注　番組が変更になる場合があります。

涼しいカン入り新発売!

夏は木かげもおいしくなります!
ましてひやした水ようかん!
カン入りだから いつでも どこでも!

●ほどよくひやしてお召しあがりください。

松月堂の水ようかん
カン入りこしあん 130円(1コ)
390円(3コ詰) 1,000円(7コ詰)
1,700円(12コ詰) 2,100円(15コ詰)

松月堂
本店／いわき市平銀座 ☎(23)1551
平駅ビル店 大黒屋店 イトーヨーカドー店 小名浜店 ヨークベニマル小名浜店 植田店 植田SC店 湯本店 ヨークベニマル湯本店 郡山うすい店

懐線無限 ⑥⓪

思い出のアルバム

急速に発展した平

常磐線開通で

明治の平町二丁目界隈の変遷

有力者が商工会を設立

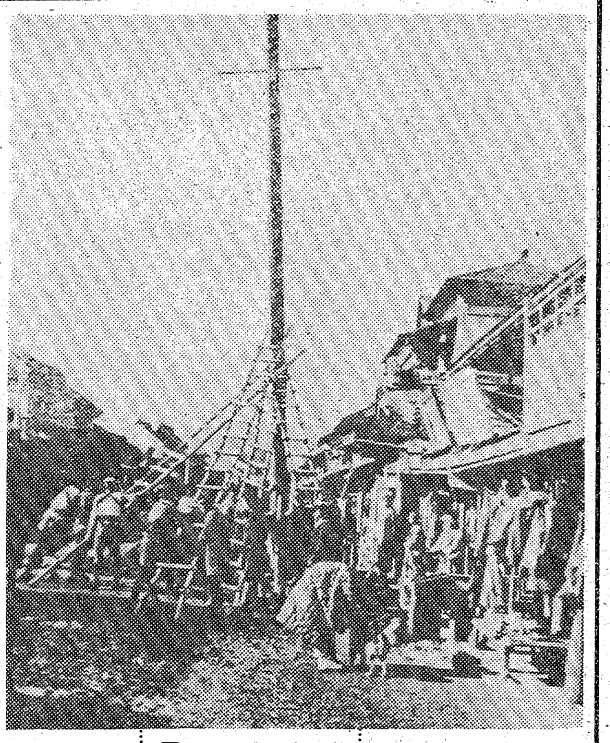

写真その1

明治三十二年市町村の実施により、完全な自治制を確立した平町（初代石川権介町長）も人口七千二百人・千二百世帯・町予算三千二百二十八円といった発足であったが、同三十二年には「日本鉄道線磐城線既に敷設し、電線亦既に架設せり。之に加ふるに早晩、岩越（磐越東線）の連結するあらば、我が平町は熱闘俄かに来り、亦昔日の旧平に非ず。四方の旅客往来頻繁、而して足を此地に止むるの人、必ず当地の情態を知らんと欲す。人口壹万四千六百五十六を有す」と、新興の意気高らかに、未来社会建設の志向に躍動していた。

それまでの平町は、磐中北条猛次郎教諭の追憶によると「宵でさえ本町に出るに暗い。余程足場に注意しないとつまずく。田町通りも人家は寥々たるもの。今の新田町の仇っぽい家は一軒も見当たらず、ただじめじめした空き地であった。全体本町通りでも、街灯はあるかなし、とくに町民は宵寝と見えて、夏の夜でも八時ごろは、もうひっそり閑と寝静まる。何しろ、文明の原動力たる鉱山の潤いなき平は、全く浜街道の一小駅にすぎぬ」というものであったが、日本鉄道海岸線の開通を起点として加速度的に流通化が展開「清新な商店は寸隙なく建増され、大廈高楼その間を飾り、電灯煌々不夜城を現出し、町行く人の足は空に、無尽蔵の宝は、滾々流れこみ、方孔翅なくて飛び、金波銀波の海様す大都会となったではないか」と、稿を閉じている。

写真は明治三十九年二月十八日の「平の大火」あとのものだが、この二町目通りは類焼を免れた。まだ電気も電話線もないころだ。このころ石城郡役所を中心に銀行・学校など行政と文教の町であり、常磐炭田・いわき七浜・農村地帯の衛星都市として輝かしい未来展望を持つ浜街道随一の商業地として繁盛していた。しかし、市日をのぞいてはノンビリした町の風情であった。毎月の二・八の日を「市日」と定め、おもに青物と果実の取引をしていた。また七月より九月まで二・七の日に「糸市」をひらき、生糸・屑物の取引をしたり、春四月と秋九月の二回は「馬市」をひらくことを年中行事とした。生糸は、日本が外貨獲得の黄金の産業で外貨獲得の精鋭、馬はトラックの役目を果たす重要な流通の足であった。

このころの工産物は、清酒・正油・織物・煉瓦・瓦製造・セメント・ガラス・畳表・ゴザ製造工場が創業を開始したばかりであったが、日露の軍需による常磐炭田の躍進、林業の需要の増加、さらに牧畜・水産の新展開のなかに清酒醸造高は年間一万六千二百石、価格七十二万円・正油醸造も年間六千石、価格十五万円とともに県下第一位を占め、モクモクと黒煙を吐きつづけるなど、ゆっくりと西欧文化が入ってきた。しかも平商人は「生命より大切な信用」と、堅く、渋く堅実窮一を建前とする旧藩時代からの因襲に生き「家族の数より店員の数が上回る店は太らない」ということを〝経営学の鉄則〟としていたころである。だが、こうした守り型の採算第一主義の商法も時代の変遷に追いつけず、多くの古いノレンの店が二町目から姿を消している。

写真、その1は磐城電気会社の「デンシンバシラ」が、明治四十年にお目見えしたころの平町一丁目通り。その2は、のんびりとしていた明治四十年代の平町二丁目通り。

このころ石城郡誌の輸出入の項は『本郡に於ける輸出品中で最も主要なるものは石炭にして総輸出額の大半を占む。其の他農産物にありては米・麦・蒟蒻粉・生糸で、林産物にありては木材・薪炭、水産物にありては鰹節・鮮魚、食塩および工産物にありては耐火煉瓦・セメント等皆重要輸出品にして、其の販路は種類によって異なれども、多くは東京を中心とし、関東地方に分配せらる。輸入品の重なるものは織物・石油・砂糖・雑貨および肥料等にして世の進運に伴ひ、漸次増加の一方に傾きつつあり』と述べている。

同四十一年一月に初めて平商工会が成立した。その発会の趣旨は「町内有力者間の交情を温め、商工界の将来に就て画策する所あらんがため、平町に商工会を設立するの議は、昨年中よりとれありしが、愈々相談纏まりて、新年早々発起人総会を開き、規則・役員等も定まりたれば、今後は更に入会を勧誘し、時々会合を催ふして、先ず商取引及び工業施設経営に対する専門家の法律講演を聴き、又地方商工業の実際に向かって考究計画をなす」（旬刊いはき）というもので、同会役員の当選者は次のとおりである。

▽会長＝白井貞蔵▽副会長＝山崎與三郎▽幹事＝伊坂員正　広瀬銑一郎　鈴木堅助▽評議員＝櫛田栄太郎　馬目清吉　阿部粂七　真木隆四郎　明智浅吉　坂本萬兵衛　横内直温　大須賀善吉　阿部唯次郎　諸橋久太郎　松崎菊三郎　岡田治作　阿部乙三郎　鈴木雄次　真木亀太郎▽会計＝関内米三郎　村上庄次郎

（いわき短大地域経済研究所長・斎藤伊知郎）

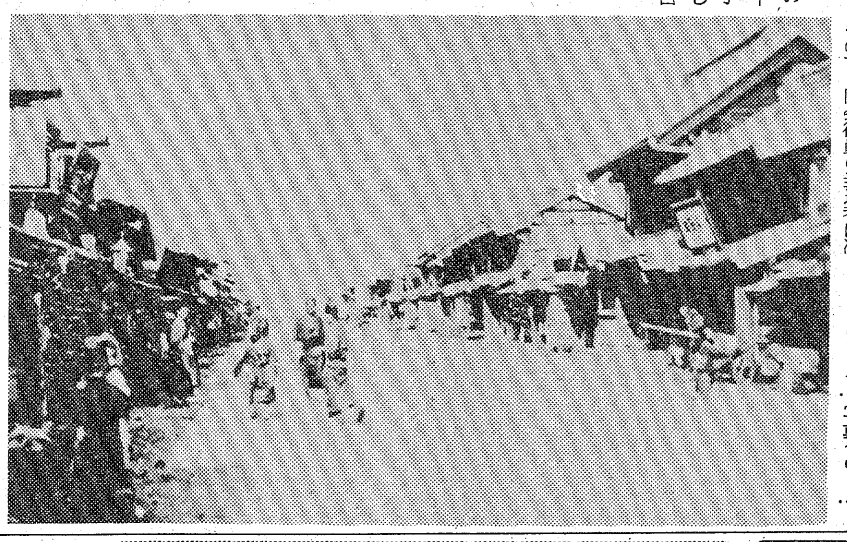

写真その2

【モデルになってもらったことのあるマリアは、フランス系のメキシコ人】

カンバスへの旅 ⑨

峰丘

賭けのドミノ では負け知らず

メキシコ人に似てきた？

メキンカンハットのソンブレロに髭（ひげ）の私は、メキシコ人に似てきたのだろうか。街を歩いていても、メキシコ人たちから時間を聞かれたり、道を尋ねられたりする。

日本人旅行者に会ったので、

「今日は」

と、声をかけたら、じっと私を見つめて、

「日本語が話せるのですか」

「日本で生まれた、日本人ですよ」

と、いっても、

「まさかぁ」

などと、信用してくれないのには変におかしかった。もっとも先祖は同じモンゴロイド（黄色人種）だから、そんなに不思議はないだろうと思う。

オリンピックがそうであるように、スポーツは他人同士を身近にするものだ。メキシコで最も人気があり、熱狂的になるスポーツはサッカーで、日本でいえば野球のようだ。子供でも数人集まれば、ボール一個で楽しめるサッカー熱は大変もので、路上や公園はおろか、一年中いたるところでみられる。十万五千人も収容可能なアステカ・スタジアムがあり、夏と秋のプロ・シーズンには試合時間になると、スタジアムに向けてカー・ラッシュとなる。

野球もリーグ八チームの試合が四月から八月まであるが、日本のように気違いじみてはいない。

三方を高い壁で囲まれたコートで競技する「フロントン」というスポーツが私は好きだった。壁に向かい合い、ラケットか素手でボールを交互に打ち返すテニスに似たもので、ラケットの代わりに、腕にセスタという籠手（こて）を用いると、世界で最もスピーディだといわれる「ハイ・アライ」というスリリングなスポーツになる。

ギターの上手な隣室の医学生ロベルト君や彼の友人たちと、ペンション内にある運動場で、時々、フロントンをやり、汗を流した。

また、「ドミノ」という数人で数字を合わせて勝負するギャンブルを教えられ、彼らとよく賭けをしたが、負けることはなかった。（筆者＝みね・おかい川崎市多摩区高石一二〇ノ一四・柿原荘内）

たん焼きと季節料理
宴会は20名様までご商談・ご会合にご利用ください
●ご予算に応じます
すゞキ
いわき市平・ひかり座前・電74—8485

寝具専門
ふとんのスズキ
いわき市平・新川町　TEL・74—2422
（貸ふとん部　多量の貸ふとんを用意してあります）

ボーナス払い予約中!!
スポーツ車　ロードマン
お求めの節はアフターサービスの効く当店で
福島信販チケット加盟店・郵政省指定店
門馬自転車店
※駐車場あり　平・六町目　☎㉔5285

免許証写真
スタジオ
マツモト
平・材木町な㉔六三八

50年の伝統を誇る
花嫁の専門店
衣裳の相談も承っております
美容さかもと
二階　美容室　平・中町（大黒屋前）
一階　カバーマークサロン　電㉔4938

建築資材販売 ①
■ヒューム管　U字溝　土管類
■プラスター　せんい壁各種
■小野田セメント　白色セメント
■アスファルト　フェルト　ルーフィング類
■衛生陶器・付属金具
その他建材のご用命は
OSK 思川産業株式会社
いわき市平塩字塩向10　電㉞4117代

普通特殊専門販売
浜通り唯一の修理工場
石城計量社
いわき市平谷川瀬字三十九町
TEL・21—4663代

5月19日平駅前に堂々オープン
全国20店ネット
15万まで即融資
月～金AM9：30～18：00土日祝休業
◈印鑑
◈健康保険証
◈給料明細
ご持参下さい
◇ご来店のお客様にはコーヒーをサービス
ぞうのマークでおなじみ
水戸証券斜め向かい
勇屋ビル2F
トーツー・ローン
TEL.23—7461

《快適な住まい》
《豊かな暮らし》
を実現する
＊住宅設備機器専門店
ヤマシタ住設店
いわき市内郷小島町境町34—1
☎26—4120（新店舗）
☎26—3676（旧店舗）

福島県知事（2）第451号
FKCハウス
実績のF・K・Cハウス事業部が
売地・借地をご相談いたします
◎土地を売りたい方
◎土地を貸してもよい地主さん
■F・K・Cハウスにご一報下さいませ　担当係員がご相談に参上いたします
株式会社福島環境整備センター
ハウス事業部
TEL.26—0666・27—1991・1992

暮らしと健康

◆…四日からは〝歯の衛生週間〟だ。…◆
◆…ムシ歯と六月四日をひっかけ…◆
◆…たものだが、このムシ歯、放置…◆
◆…しておくととんでもないことに…◆
◆…なる。その追放・予防は、衛生…◆
◆…週間にかぎらず、日ごろから真…◆
◆…剣にならなければなるまい。…◆

ムシ歯は諸病の発生源

歯の衛生週間

ムシ歯については「口中に寄生する微生物の作用によって、食物中の含水炭素が分解されて酸を生じ、この酸のために歯のエナメル質、ぞうげ質、セメント質などが破壊されることによってできる」とされている。

現実には、いろいろな要素のからみあいによって生じるわけだが、これを軽視するととんでもないことになってしまう。

歯が悪くなると、そしゃく力に影響が出て、消化器官の負担を大きくするし、栄養吸収にも悪影響をおよぼす。また、ムシ歯からの細菌がジン炎、肝炎、関節炎、心臓病、神経炎を引きおこすことも少なくない。その他、諸病の根源になるといっても間違いないだろう。

対策としては、まず「歯のできをよくする」こと。乳歯の石灰化は胎生十八週ごろから生後二年の間に行われ、永久歯は出産の前後からはじまり、智歯をのぞけば小学三年ごろまでに、ほとんど石灰化する。

だから、その時期までは牛乳や小魚などでカルシウムを補給する努力が望ましい。

正しい歯みがきは　幼児の時から…

歯みがき励行で予防

永久歯の石灰化は10歳まで

つぎには「歯みがき」。これについての注意は、食事のあとですぐにみがくこと。歯の外側は上の歯は上から下へ、下の歯は下から上へとする。ブラシは小さめのを用いる方がいい。そして奥歯はかみ合う平面の部分をかき出すようにみがこう。

またムシ歯が「甘いものを食べるとできる」とよくいわれる。これは必ずしも〝真〟ではないが、含水炭素を歯に触れさせなければ、ムシ歯にならないのは間違いのないところだ。

この三つの予防プランを実施すれば、ムシ歯は相当に防げるハズだ。といっても、いつ発生するかわからない。そこで定期的な検査が必要となってくる。

〝歯の衛生週間〟など、定期検査を忘れがちな家庭にとっては絶好のチャンスではないだろうか。ムシ歯が発見されたら、すぐに丁寧な処置をしてもらわなければなるまい。

ムシ歯は痛んで我慢ができなくなるまで放置されがちだが、他の病気同様、早期治療がどれほどいいことか。

ムシ歯を追放することは、それから派生する諸病を防ぐことでもある。

といって、実際にはどうていムリな話。ではどうすればいいか。間食のたびに歯をみがけばいいのだがこれは不可能。そこでなるべく間食の回数を減らすようにする。

やぶにらみ・かるて

米飯過多

先日、子供たちに十分な食事をとらせ、そのため自分は栄養失調で死亡した主婦の悲しいニュースを読んだ。超インフレとそれに追い着かない収入、日本人の食生活が必ずしも万全ではないということだろう。

それはそれとして、まだまだ、栄養学の基礎知識すら備わっていない主婦の多いことはどうしたことか。

わが診察室に顔を出した主婦の一人はこういって嘆いてみせた。

「主人は食欲不足で…。いくらご飯を食べさせようと思っても、〝もういい〟っていうんです。そしておかずにばかり手を出して…。もっとご飯を食べてもらわなければパワーがつかないんじゃあないかしら」。

一体、食事というものは、なんでも食べればいいというものではないのである。そんなことは、いまどき知らない人はいないだろう。そして、主食だからといってご飯ばかりを食べていればどうなるか。

最近は「お米の健康法」などというのまでが出現したが、食事とは、各栄養素をバランスよくとるところに意義があることをその主婦はなんとしても理解してくれなかった。

そして「だって、ご飯が食事の柱ですもの」と反論するのである。副食物だけにハシを進め、米飯は控え目なご主人の方がはるかに賢明だ。

その主婦が帰ったあと、私はいろいろと考えたものだ。

「パワーってなんのことだろう」

「ご飯ばかり食べさすのは、それの方が安上がりだからだろうか」

などと――。

ご飯でパワーがつく？

栄養のバランスが大事

健康ライブラリー

＝ナツメ社刊・870円＝
・小林　三剛ら共著

東洋医学が見直されて以来、さまざまな出版がなされてきた。だが、いまひとつ不満が残ったのは「実用的な面での活用ではなかったろうか。

※　※　※

その点、この本は《現代の代表的な百の病気を取り上げ、だれにでもできる治療法を紹介》してあり、そのいずれもが明解であるのがありがたい。

たとえば「高血圧をさげる秘法」の項では、高血圧そのものについて〝科学的な〟説明をしたあと「食べてはいけない物」「血管に弾力を与える食物」を連挙してあり、さらにふたつの治療法を紹介している。

《①まず、毎朝の食後に、食酢さかずき一杯を飲む。酢は、血管に弾力を与え、血管にたまったコレステロールをとりさる働きをする。また、酢は「寿」ともよばれ、昔から貴重な長寿の薬とされている。

飲むときは、カルピスなどの乳酸菌飲料に入れると、多少すっぱく感じるが、飲みよくなる…。》

病気は基本的には医師の診断を受けるべきだ。が、手軽な健康法を覚えておくのも。

ポンコツ車高価買い入れ
●ご一報次第　引き取り参上

各種中古自動車部品販売
鈴木商会
☎23―1416(代)　58―2535

長谷川整形外科医院
日曜 祝日も午前中診療
〔入院随時〕　駐車場あり
院長　長谷川国男
平・五色町78〔平大橋近く〕☎74―5691

◇特注仕立承ります
まるだい白水
ユニフォーム
小名浜字定西46(大東相互向)㊹3371

三井小児科
三井五郎
いわき市平字田町69　電㉔2615

江尻小児科
江尻次雄
いわき市錦町下り立48　電③3988・夜②5366

大滝小児科
大滝達司
いわき市平字下の町4ノ9　電㉔2769

かやば小児科
萱場治
いわき市小名浜花畑町12ノ2　電㊹5555

佐藤産婦人科医院
入院応需　院長　佐藤稔
いわき市平字小太郎町(NHKうら)電㉔二七三五

内科　小児科　放射線科
福地医院
院長　福地摂男
いわき市平字才槌小路　電㉔八四五五

★内科　★皮膚科　★放射線科
蓮沼医院
院長　蓮沼清夫
いわき市平字尼子町二ノ一九(専売公社前)　電㉔五五二六

内科　小児科
佐々木内科医院
院長　佐々木高伯
いわき市泉町(泉公民館前)　電㊺五八五八

外科　胃腸科　泌尿器科
内科　小児科
山田胃腸科泌尿器科外科医院
院長　山田均
副院長　山田静
いわき市平字下川原　市内バス五色町下車　電㉔三〇八三

入院応需
遠藤医院
院長　遠藤英一
いわき市平字長橋町51　電㉒二二七七(長橋町バス停前)
内科・胃腸科

内科　循環器科　物療科
小児科　消化器科
浜通り診療所
(入院施設あり)
(診療時間)午前9時～午後7時
いわき市小名浜字上明神町5
電話五四―三四四八　夜間五四―三六四八

登場！

新鋭・VTR付スーパーデラックスバス

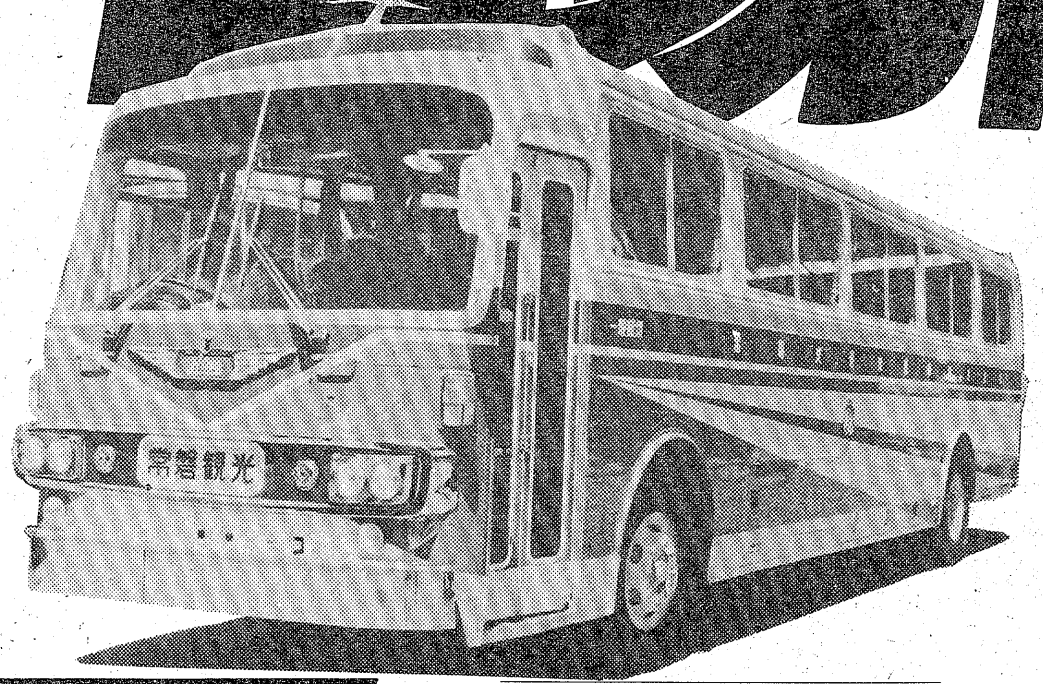

バス旅行がさらに充実 テレビを見ながらのんびりと

デッカータイプのデラックス観光バスに、カラーテレビの付いた、スーパーデラックスバスが、常磐交通貸切バスに登場いたしました。歌謡，スポーツ，娯楽番組など放映内容も豊富。ゆとりあるリクライニング，完全冷暖房完備に加えて、テレビを見ながらのんびり旅行。バス旅行がさらに充実、楽しくなりました。

全車完全冷暖房完備

常磐交通貸切バスは、ハイデラックス，スーパーデラックスのデッカータイプ10台を加えて、全車完全冷暖房完備。デッカータイプは305馬力の力強いエンジンで、ハイウェイを，高原を，山岳道路をラクに走り切る力を秘めて、静かに走ります。車内には冷蔵庫，温蔵庫，ホットポットなどを搭載、さらにのびのび座れるリクライニングシート，コップ立ての付いたテーブル，お手元を照らす読書灯と設備もいろいろ。あなたも常磐交通観光バスで、楽しい旅へお出かけください。

（安全を守る みなさまの足）

常磐交通

福島県いわき市平字菱川町3—2☎(0246)23—1151(代)

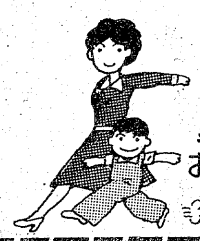

旅行ご招待と豪華商品が当る!!

お・そ・ろ・い・で・ど・う・ぞ

新鋭観光バス展示会

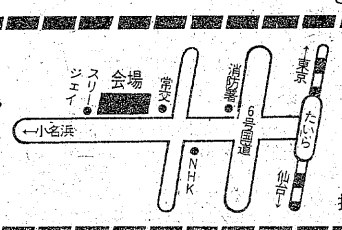

6月10日(金)

●10時～15時●常交本社裏駐車場

●ご来場の上、アンケートにご協力くださった方の中から、抽選で夏の特選旅行招待(5名)他、豪華商品が当ります。

いわき川 ⑲

座談会（その4）

払い斎（きよ）めてくれる川

人形を流して〝危払い〟

司会　そういえば、浜下りの行事も昔は大変にぎやかだったですね。佐藤先生、どうぞお話を！。

佐藤　今、湿潤圏と乾燥圏の話が出ましたが、その境目はインドとパキスタンにまたがるタール砂漠からチベット高原を経て、黄河の中流域にあたる内モンゴルのオルド砂漠を結んだ線になると思います。日本の場合は平均降水量が千七百五十ミリ、本県ですと千五百七ミリ、小名浜で千三百九十六ミリ、ザッと千四百ミリといったところです。しかも、日本の河川の蒸発量は四百ミリから千ミリですから、降雨量の方がずっと上回り、湿潤圏の典型的な国だといえるわけです。そうした河川がわれわれの生活の中に溶け込む理由というものがあると思います。いろんな物を川に流すという話が出ましたが、〝わだかまりなんかを水に流す〟という言葉なんかと関係があるんですか？

和田　あると思います。昔は人型の人形を作り、それで体をさすって厄をつけて川に流してやると、厄が払われるといわれていました。ヒナ祭りも、今のようにきれいに飾ってあるよりも、人形を作って厄を払うという行事が主体であったわけです。厄年は男性と女性とでは違っていて、男性は四十二歳、女性は三十三歳になっているように、三月三日は女の節供とされ、五月五日は男の節供どちらも厄を払うことに意義があったようです。そして払い斎（きよ）めてくれるのは川であったと考えられていたようですね。

古内　七夕で水のことが出ましたけれども、〝薬水（くすりみず）〟ということを聞いたことがあります。私が山里を歩いていたころでしたが、東白河ではいろんな所でお年寄りに会いまして、面白いお話を聞き、メモを取って一冊にまとめたものがあります。その中に、七夕の午前十時前の水は〝薬水だ〟というんですね。だから髪を洗ったり、水浴するんだということでしたが、この午前十時というのは、どんなところに根拠があるんでしょうかねー。

和田　午前十時というのは四ツなんですね。この午前十時前というのが大事で、例えばイモの葉にたまり、コロコロと落ちるあの水で墨をすって手習いすると、字が上手になるといわれています。もっとも午前十時を過ぎると、イモの葉の水もなくなってしまいますが……。また〝初午（はつうま）の四ツ前はお茶を飲むな〟ともいわれ、四ツ前という時刻が、何か神秘的なものがあるようですね。

松本　〝坊主と風は四ツから〟ともいいますね。私達にはピンとこないんですが、昔からいわれていたことでもあり、何か根拠があるんですかね。信仰から出て来たものなのかも……。

和田　神とか霊といったものの移動は、日中は行わないものと思われていた。移動するのは夜中か明け方と考えられ、日中のカンカン照る午の刻には移動するとは思われなかったようです。

大塚　川に物を流す――それが〝水に流す〟という言葉とどんな関係があるのかといった話が出ましたね。また、和田先生からもお人形の話がありましたが、子供のお人形遊びの中に根源的なものがありはしないかと確かめています。また歌舞伎や文楽などは一種独特の演出が行われているが、そうしたものが、小規模ではあるが県内の一部に残っていますし、夏のお盆前に虫送りなどもあったほか、体の悪いところを人形にこすりつけ、急病人が出たりすると早速こうしたことを実施し〝ワッショイ、ワッショイ〟とかけ声をかけて、村の境界になっている橋とか、道切りといって、大字と小字の境になっているところまで持っていって、川に流す行事も行われていた。それが今は「ヒナ祭り」として残っているが、そうした風習は大人は捨てて、子供の世界にだけ温存されているようにも思えますね。

和田　そうなんですね。子供の世界に、かつては大人の行事だったものが、子供の中の行事として残っている。村の境といえば、橋は、現在では交通上重要なものとなっているが、昔は部落の境などに造られたもので、今のように土木設計で設計上からの線引きで〝この辺だ〟ということで架設されたものではなかった。

大塚　歌の文句に〝思案橋〟というのがありますが、別れるところまでいって再び考えるという宗教的な根源があるようで、橋で神祭りをしたり、行くか行くまいか、右せんか左せんかなどと、判断する場所ではなかったかと思う。

柳沢　なるほど〝思案橋〟ね。

和田　〝戻り橋〟というのもありますね。田人には〝お里橋〟というのがあって、人柱などの話も残っています。

大塚　話は変わりますが、水の無い七夕の星にまつわる〝天ノ川〟という地名がいわき市にあるのは、ここだけじゃないんですか？珍しい地名でもあり、面白いと思いますね。

佐藤　天ノ川は盆地ですか？

柳沢　沢といった方がいいでしょうね。御斎所街道皿貝の南方で鮫川の支流にあたるところです。以前に炭鉱がありましたよ。

佐藤　私は現場を見ていないのでよく分かりませんが、盆地には扇状地がありますね。その扇状地を流れる川は伏流水となるために〝水無川〟になっているものと考えられますね。そうでないところでは、大抵あふれて表流水になるハズなんですが……。そこにはきれいに石が並んでいるんですか？

大塚　ずっと奥まで河床は続いており、その方向は御斎所の方へ……。

佐藤　そこは水が流れていないんですか？

大塚　いや、結構流れていますよ。

佐藤　じゃー、〝水無川〟というのは？

大塚　〝水無川〟というのではなくて、〝水の無い夜空の天ノ川〟といった意味でして、天ノ川というのは地域全体を小字名でいっているところなんです。

佐藤　水がないというわけではないんですね。

大塚　いっぱいあります。

佐藤　それじゃ、扇状地とは限らないわけだ。

大塚　そうとは限りませんね。そんな名がついた理由はあるんでしょうが……。（つづく）

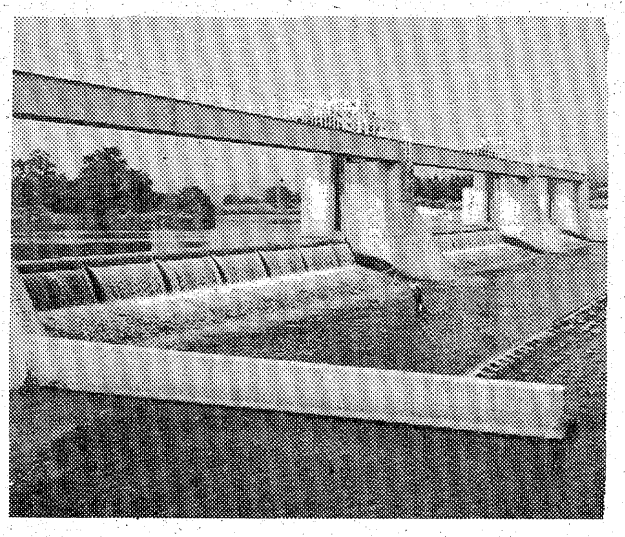

【偉容を誇る　夏井川のかんがい用愛谷堰】

「小豆とぎ」の出るはなし

和田　文夫

「小豆とぎ」などの出るところ

『小豆とぎましょか、米とぎましょか、ざっくざっく』……。

ちょろちょろと流れる川の、山裾をぐるっと回ったあたりとか。ちょろちょろ流れる川に、さらにちょろちょろ流れ込む川があって、流れが二又になっていたり。ちょいとまたげばまたげるような川なんだが、そこには土橋がかけてある。

こんなところは、どこのムラにもあるものです。

そんなところを夜中に通ると、『小豆とぎましょうか、米とぎましょかざっくざっく』という音がするというのです。

これは川のほとりに出る化けものだといって、昔は聞こえたという人があっても、姿かたちを見たという人はいないようです。

蟇（がまがえる）だといったりムジナだといったり、カオス（カワウソ）だといったり、とにかくこんな化けものの出るところは、川のほとりだということです。

平北神谷に、磐城三十三観音第二十六番という観音堂があります。山から突き出た小高いところですが、まわりに田や畑があり、農家もあって、庭先からつながる畑と田の間に水たまりがあって、小堀がちょろちょろと流れています。

そこには狐がいて、夜になると狐火のみられたところでした。

それから上流に行って、長友から玉山へ渡るところにも、一本橋があって、『アブジリ』と呼んで今でも一枚の板を渡した橋のあるところです。

そこは『小豆とぎ』が出るところだったそうです。

○

四倉町から上仁井田の上岸を通って、戸田・長友へ出るのには、昔は上岸の鬼越のところで、仁井田川を越えなければならなかった。

川のなかに杭を打って、一本橋がかけてあり、そこを馬橋（うまはし）と呼んでいたものです。

そこには狐がいて、夜になると狐火のみられたところでした。

それから上流に行って、長友から玉山へ渡るところにも、一本橋があって、『アブジリ』と呼んで今でも一枚の板を渡した橋のあるところです。

○

それから更に上流にいって、磯田橋のあるところ、ここも竹が生えて大藪の川原でした。

ここには「アオタのキツネ」がいるから、夕方などは通るなといわれていたものです。

それでも、この狐は年寄り狐で、人には害をしない狐だというのでした。

昔は竹藪のなかで『カオス』がいるといわれていたものです。

「カオスは川さもぐって、魚を口にくわえてくる。別に人にはなんにもしない」といわれるのですが、それはカワウソだという人もいます。

○

出席者

日本地学教育学会理事（地質）柳沢　一郎
日本地理学会会員（地理）佐藤　勇児
日本考古学協会会員（考古）松本　友之
日本民具学会会員（歴史）大塚　一二
いわき市文化財調査委員（生物）古内　栄一
日本民俗学会会員（民俗）和田　文夫
司会　いわき民報社編集局長　伊藤敬一郎
（順不同・敬称略）
（題字）佐々木折柴

ヘアーのことならおまかせ下さい
キャリアは40年
技術はざん新
ハセガワ美容院
いわき市平字三町目　TEL・㉒3949

全国料理学校協会会員校
すぐ役立つ料理が学べる
佐々木クッキングスクール
●日本料理●西洋料理●中華料理●菓子
●電子レンジ　（毎月入学可）
いわき市平・城山磐女通り　☎㉔6091

鹿島街道名物
焼肉定食・焼肉丼
おし人様￥500　おし人様￥380
駐車ビルあります
ドライブ食堂　すずらん
平上荒川鹿島街道福島高専前電㉓9033

江戸前　【定休日 第一・三水曜日】
太郎寿し
専用駐車場有り・出前敏速
お座敷有り・ご家族連れ歓迎
平字二町目　電74―5762

ふとりすぎの人
健康に美しく
ムリなくやせる法
多くの体験者からあなたの身になって専門ご指導します
JOCA肥満コンサルタント協会会員
さこう薬舗
中之作市場前
55―7411

⊙お宅の古い足踏みミシンを
卓上電動型（ポータブルミシン）
に改造いたします
●どんなに古くてもどこの銘柄ミシンでもOK
改造費16,700円
綴の小山　TEL・26―3576

十仁（ダイナミック）＆カツトの
マツガオカ美容院
6月中パーマをかけたお客様全員に
イヤリングまたはネックレスを進呈
平・松ケ岡公園下　☎㉒3957

モデル庭園
50万～100万円の庭を展示中
いつでもご自由にご覧下さい
モデル庭園　夏井川　松尾病院　北白土宮田団地　専称寺
ゆとりの庭園・緑のコンサルタント
山野辺造園
いわき市平北白土宮田団地脇　☎23―3070

浜のおみやげ・郷土の民芸
いわきの再発見！郷土の民芸品
おみやげなど　なかなか珍しい
ものが豊富です
丸市店
いわき市平字四町目　でんわ74-2213

肉の御用は
下坂食肉店
好間町　電㊱三二二四　五五二五

家庭菜園・菊作り・苗床・花作り・庭園造りに
特殊肥料
グリーン堆肥
製造元　常磐坑木株式会社　林産加工場
いわき市内郷高野町広畳一　電㉘〇四七四

夏休みには泳げるぞ

4小中校プール工事進む

市教委は五十二年度分として工費一億五百万円を計上、市内の四小・中学校にプールを建設している。いずれも七月中旬には完成、夏休み前には開放される。

建設が進められているのは平三小、磐崎小、大野中、勿来二中、平三小の七コース（25㍍×15㍍）を除き、いずれも五コース（25㍍×10㍍）で、工費は平三小三千七百万円、磐崎小二千四百万円、大野中・勿来二中各二千二百万円。

これが完成すれば小学校は七十校中五十五校（七八・六％）、中学校は四十校中三十四校（八五％）がプールを保有することになる。

【磐崎小のプール建設工事】

岡田婦人会長が一日公安室長

多い鉄道妨害に驚く

鉄道妨害防止運動（期間・五月二十一日～六月十日）にちなみ、平鉄道公安室（川井京助室長）は六日、市内の主婦を招いて初の〝一日鉄道公安室長〟を実施した。

これは国鉄の公安業務を理解してもらうとともに、母親を通して家庭に対し妨害防止の思想を広めてもらおうというもの。

同公安室の初代一日室長に選ばれたのは平地区婦人連絡協議会長で、同地区交通安全対策協議会副会長の岡田三栄さん(56)。

まず、川井室長から委嘱状が交付されたあと、岡田さんは公安官を前に点呼。前日の犯罪件数など公安業務の報告を受けた。続いて午前九時半、平始発の急行「ときわ3号」に川井室長とともに乗車。勿来駅までの約二十分間、車内で旅客案内やスリなどに注意するよう乗客に呼びかける「警乗業務」を実施。ソフトムードで話しかける岡田一日室長に、車内は和やいだ感じだった。

また、勿来駅からの帰りには湯本駅構内の小名浜街道踏切で、公安官の取り締まり状況を視察。わずか一時間に二件の違反があった。いずれも一時停止不履行で公安官から厳重に注意された。一日室長を終えた岡田さんは、「一日では理解できないが大変な仕事です。今後は機会のあることに、鉄道妨害防止について話していくつもりです」と語っていた。

朝の点呼を行う1日室長の岡田三栄さん

みんなで見直し みんなで考え

先取りしよう職場の安全

全国安全運動盛り上げ

【労働安全週間のポスター】

「みんなで見直し、みんなで考え、先取りしよう職場の安全を！」

全週間（労働省、中央労働災害防止協会主唱）が来月一日から七日まで、全国で一斉に展開されるが、今月中は同週間の準備月間。市内各事業所とも中央からポスターなどを取り寄せ、安全意識の高揚を図るとともに、同週間中に実施される安全点検などのスケジュール作成に取りかかっている。

同週間は昭和三年、労働者の安全意識を高め、労災事故をなくそうと始められた。同三十六年以降全国的に労働災害による死傷者数は減少しているものの、今なお年間百十万人に達しており、災害ゼロ達成は各事業所の悲願。いわき市内では二日に四時ダムの工事現場で作業員が死亡。また四日には市営平競輪場で作業中の配管工が重傷を負うといった労災事故が相次いでいる。

準備期間中には各事業所とも「安全管理計画を定め、その実施を図る」「構内下請事業を含めた総合的な安全管理を推進する」といった内容を実施。同週間に向けて労働安全意識を高めていく。いわき労働基準協会では各事業所に対し、ポスターなどをあっせんしているが、申し込みのあったのは二百事業所。作業安全のテキスト「安全の指標」や「安全衛生旗」など約百六十種類六千点が用意され、各事業所に配布される。

燃える

カナン村縫製部ファイブ

新技術・流行求めマチへ

カナン村に縫製部が出来て四年になるが、安藤フミ先生の指導で五人の部員はメキメキ腕を上げている。さらに新流行や新技術を取り入れようと洋裁店やデパートなど、車イスによる武者修業が始まった。

電動ミシンによる婦人既製服のまつりや男の背広のまとめなど、不自由な身体を完服したファイブは、裁断さえしてもらえば、注文服も仕上げる腕に到達。この上は、注文主と一緒にデザインを考え、寸法をとって裁断、全部自分の手で仕立てられるようにと技術は洋裁店、流行の目はデパートなどと武者修業が始まった。

六日朝は、才槌小路立体交差橋際のモード・ナカムラ（平字才槌小路一四ノ一三）に中村幸夫(四七)信子(四七)夫妻を訪問、新しい技術指導を受けた。

「ゆっくり丁寧に仕上げるのがうちの縫製部員の特長」（安藤先生の話）ということで、最近では一般市民からの注文が増えているとか。

モード・ナカムラでは、〝プリーツには、紙をはさんでアイロンをかける〟などのコツを教えられた。

【中村さん（正面中央）の指導を受けるカナン村縫製部員】

副会長に楠氏

幼稚園まこと園長

日本私立幼稚園連合　東北・北海道で初めて

日本私立幼稚園連合会総会は五月三十一日東京都の私学会館で開き、役員改選が行われたが県私立幼稚園協会理事長楠正憲氏（湯本町まこと幼稚園園長）が副理事長に選ばれた。日本私立幼稚園連合会は八千の私立幼稚園で組織されているが、東北・北海道地区から副理事長が選ばれたのは楠氏が初めて。

楠新副理事長は「責任の重大さを感じています。公立と私立の格差（国庫補助など）是正に努力したい」と抱負を語っていた。

新会長に沼田さん

内郷商工会で役員改選

内郷商工会はこのほど内郷公会堂で総代会を開き、新会長に綴支部長の沼田三郎氏が選ばれた。

総代会は二百会員が出席して開き、鈴木喜政会長があいさつ、雲藤サチ子さん（平理容所）ら六十八人の優良従業員を表彰、永年功労役員に感謝状が贈られた。

議事に入り①経営改善の普及②大型店対策の確立③地域振興事業の推進などを決めた。

【新役員】▽会長　沼田三郎▽副会長　村田賢徳　大滝応喜▽監事　佐藤一夫　荒木立朗

くらし随筆

ほんもの

大谷　正明

六月ともなると春穫りキャベツの出荷最盛期、しかしいま一つ生産者の顔色がさえない。

◇

地物の新鮮なのがキロ当たり十円から二十円との事。一個で二、三十円というところがそうで、八百屋さんの店頭でも相当に安い。さぞかし飛ぶ様に売れるのかと思ったらさっぱりで、むしろ季節外れの高価な時の方が珍しがられ、喜ばれるとの事。春穫りのキャベツのあの柔らかい歯ざわりは何とも言えない程うまいのになぁと生産者サイドに立ってうらめしくもなります。

ビニールの出現で果物、野菜等食事が豊富になったのは楽しい事ですが、ビニールの光の透過率は新しいものでも八〇％位で、太陽の光を直接に受けて育ったものよりビタミン類は大変少ないそうです。キャベツによらず、シュンの自然の味を見直すべきと思います。

観賞用の花、木も同じ事が言えるわけで、本来咲くべき季節より早く咲かせると好値がつくが、そんなものは色も悪く、早くしぼむ。春ならば福寿草に始まりボケ、梅、桃、桜、ツツジと自然に咲いたあの吸い込まれる様な美しさこそ大切にしたいものです。

季節外れをすべて否定するわけではないが「目に青葉　山ほとときす　初がつを」の句の様に、季節に応じて花が咲き、鳥が鳴き、食べものが食べられてこそ〝本物の生活〟を生きていると実感出来るのではないでしょうか。それが四季の生活感情等をうたい上げた俳諧の道や古来の日本の心に通ずるのではないかと思う。

◇

我が家の庭にも今を盛りとあやめ、バラ、さつき等和洋折衷に咲き競っている。一句ひねり出したいところだが!!

（山田小湊郵便局長）

ヘアさん

8977　中島安男

種豚共進会

13日　家畜市場

いわき種雄豚管理者組合など主催のいわき市種豚共進会は、十三日早前九時半からいわき家畜市場で開かれる。

種豚の資質の向上を図ることを目的に毎年開いているもので、当日は市内の畜産者から合計四十頭が出品され、①体系②体重③資質などを対象に審査し、優良豚に選ばれた上位五頭は県大会に出品される。

若松内科小児科胃腸科医院
若松寿彦
いわき市平字大町二四　電㉑二五〇五

気管食道科
耳鼻咽喉科
高柳医院
高柳博一
●入院随時
いわき市平駅前　電㉔三八五六

産科・婦人科・麻酔科
山崎産婦人科医院
院長　山崎正義
いわき市平字釜ノ内二一三（菱川橋東）　電㉔七八三二

住宅プランのご相談は当社へ
一般建築材・新建材・住宅機器
銘木センター
いわき木材住宅ローン特約店
株式会社山三材木店
いわき市平字童子町3の2
電㉔7852・㉓0364

古本・書画・骨とう
古いものなんでも買い入れ
白銀書房
平駅前　白銀通り　電㉔二八四〇
・お電話くだされば当方からお伺いします

＊入学随時
久保田着装教室
平・白銀町（丸萬ビル一F）電㉔五二七四
小名浜教室　電㉜二〇五八

事務機なら
明和商販

渡されない家内労働手帳

内職者保護に手落ち

11事業所に文書勧告

いわき労基署はこのほど家庭の主婦らに内職を委託している市内十五事業所を対象に、家内労働法が守られているかどうかを調査、監督する「家内労働一斉監督」を実施した。この結果、全体の七三・三%にあたる十一事業所で、家内労働手帳を交付していないなどの違反があることがわかった。家内労働者は一般労働者に比べて弱い立場にあるため、同労基署ではこれらの違反事業所に対し、早急に是正するよう文書で勧告した。

市内で内職を委託しているのは約百二十事業所。主婦ら二千人が家庭でもできる軽作業に従事している。今回の監督は家内労働者の保護や同法の普及をねらいとした「家内労働旬間」（五月二十一～三十一日）にちなんで、県下一斉に行われた。

同労基署管内で監督の対象となった事業所は、電気機械器具七（百七十三人）金属製品一（百十四人）縫製七（三百七十八人）。このうち違反があったのは金属製品を除いた両業種。電気機械器具は七一・四%の五事業所、また縫製は八五・七%の六事業所でそれぞれ同法に触れる違反があった。

違反の内容としては工賃未払いといった悪質なものはゼロ。しかし家内労働手帳を労働者に渡していなかった事業所は電気機械器具三、縫製五もあった。同手帳は工賃の支払い方法や委託条件が明記されており、トラブルを防ぐ目的がある。また同労基署に無届けで、家内労働を委託していたところも両業種それぞれ四事業所ずつあった。

このほか工賃の支払い状況や委託者名を記した帳簿を備え付けていない、ずさんな事業所が電気機械器具四、縫製五もあり、調査にあたった同労基署職員をあきれさせた。また電気機械器具の違反事業所のうち、ハンダに含まれる鉛の有害性を家内労働者に書面で知らせず、作業させていた一社が同法で抵触した。

留守宅を全焼

消防団員がケガ

八日午前十時二十六分ごろ、いわき市平字八幡小路三四、飲食業島綱夫さん(ま)方から出火、木造平屋建て棟割り住宅一棟約八十平方㍍を全焼して約二十分後に消し止めた。この火事で消防団員（平支団第二分団）草野憲一さん(三七)＝平谷川瀬字三十九町・商業＝はひざ、手にケガをした。

【アッという間に燃え落ちた島さん宅】

いわき中央署と平消防署で原因を調べているが、島さんは所用で同九時半すぎに市役所へ出かけ、また、妻のチヨさん(ま)も磐高前の自分の店へ同六時すぎに行っており、出火当時はだれもいなかった。

火災を最初に発見した隣に住む大家の無職渡辺タケさん(七三)は、「パチパチという音がしたと思ったら、ドカーンという爆発音が聞こえ、アッという間に燃え広がった」と当時の模様を語っている。

また、知らせで駆けつけたチヨさんは、「じいちゃんは不断から火の始末にうるさい人。六畳の居間でお湯を沸かすのに石油ストーブをつけていたけど、出掛ける時には消したと思う」と突然の火事が信じられないような表情。「火災保険にも入っていないし、家財道具は何も持ち出せなかった」とガックリ肩を落とし、白銀町ですし店を経営する息子の高幸さん(四三)方へ身を寄せることにした。

同署では、網夫さんから外出する際チチンとストーブを消したかどうかなど詳しい事情を聴いている。損害調査中。

平一中で緊急避難

この火事で道路一つ隔てた平一中では校内サイレンを鳴らし、全校生徒がカバンを持って、平一小へ緊急避難させ万が一に備えた。

石材工業が事実上倒産

負債総額一億七千万

いわき市内では先月末から企業倒産が相次いで発生している。

いわき市山田町笠榎、合資会社新光石材工業（草野利雄代表、従業員十四人）は、不況の長期化によって経営が行き詰まり、負債総額約一億七千万円を抱えて一日、事実上倒産したことが東京商工リサーチの調べで八日明らかとなった。

同社は昭和三十四年に設立し、墓石、一般石材などの加工、販売を行ってきたが、四十八年のオイル・ショック以後、受注が落ち込み、経営は悪化し、累積赤字が増え、先月三十一日には支払い手形を不渡りにし、さらに一日にも不渡りを出し、倒産したという。月商九百万円を上げ、業界では中堅クラスにあった。

なお、経営者は今月はじめ、自己破産宣言を弁護士に依頼し、行方をくらましたまま。

自転車も凶器、はねられ重体

塾帰り2人乗り中学生が無灯火

七日午後九時五分ごろ、いわき市平字桜町三二地内の市道を歩いていた、同市内郷御台境町御台六ノ一、工員矢部八郎さん(四三)は、前から来た中学三年生(一四)の自転車にはねられ、頭の骨を折るなどして重体。

いわき中央署の調べによると、この中学生は友人を荷台に乗せ、坂道をかなりのスピードで下っていたが、無灯火だったため、矢部さんに気づくのが遅れた。中学生二人は近くの学習塾からの帰り道。

こうした事故は同署管内では珍しく、同署では「自転車も凶器になり得る」として、注意を呼びかけている。

ヨーヨー世界チャンピオン大会

小名浜ショッピングセンターは十二、十九、二十六の日曜日午後五時から、一階中央広場で、ヨーヨー世界チャンピオン大会を開く。

交通安全母の会連理事会

いわき市交通安全対策室は九日午後一時半から、市役所で交通安全母の会連合会理事会を開く。

滝沢で豚コレラの接種

いわき市遠野支所は九日午前九時から正午まで、滝沢団地で豚コレラ予防注射を行う。

山田医師が120万円

渡航費を社福協に寄付

いわき市平字下川原三八、「山田外科医院」院長山田均さん(四七)は八日昼すぎ、市社会福祉協議会を訪れ、「社会福祉に役立てて」と現金百二十万円を寄付した。

この金は山田さんが今月、アメリカ・サンフランシスコ市で開かれるロータリークラブの国際会議に参加するためためていたもの。病院の診療以外にも月二～三回、市の休日・夜間診療所の協力医を務めるなど多忙なため出席できなくなり、寄付を思い立った。

寄付を受けた市社協では、「二十万円を交通遺児へ、残る百万円は献血事業の普及・充実に使わせていただきます」と話している。

【高萩社協事務局長に現金を手渡す山田さん㊨】

チャリティーバザーし寄付

平一小交通安全母の会

「平一小交通安全母の会」（鷲千明会長）は七日午後、「交通遺児に役立てて」と、本社に現金二万円を寄託した。

この金は同日午前十一時から、同小体育館二階で同会役員が各家庭の不用品約二千点を持ち寄り、バザーを開いた時の益金十七万三千円の一部。

本社ではこの金を市社会福祉課に贈った。

【平一小交通安全母の会のチャリティーバザー】

酒飲み自転車昏倒

看板にぶつかり、身元不明

八日午前零時五十五分ごろ、いわき市小名浜岡小名字小鎗七三ノ三地内の市道で、意識不明になって倒れている男性をいわき東署パトロール係、宮川道夫巡査部長(三七)が見つけ、磐城中央病院に収容したが、頭を強く打っており重体。

同署のこれまでの調べによると、上着のポケットにあった診察券（名古屋市熱田区野立町三一六〇・「井上医院」）から島田春吉さん(五三)とわかったが、本籍、住所とも不明。

現場には自転車が倒れており、島田さんは酒を飲んでいたらしく、酔って自転車に乗り、道路左側のスチール製立て看板（タテ一・七㍍、ヨコ五十七㌢）に衝突、転倒した拍子に頭を強く打ったらしい。同署では、身元の確認を急いでいる。

内郷で日脳の予防接種

いわき市内郷支所は九日午後一時半から三時まで、内郷公会堂で日本脳炎予防接種を行う。

日本脳炎予防接種

いわき市久之浜大久支所は十日午後一時から三時まで、久之浜中で日本脳炎予防接種を行う。

生活学校連協

いわき市教委社会教育課は九日午後一時半から、文化センターで生活学校連絡協議会を開く。

交通事故

	発生	死者	傷者
いわき中央署	2	0	2
〃東署	0	0	0
〃南署	0	0	0
今年の累計	645	14	859

（7日・県警交通企画課調べ）

新装開店

明日午後5時開店!!

★6月9日　午後5時
★6月10日　午後3時
★6月11日　正　午
★6月12日　午前10時
★以後平常通り
営業いたします

遊技界！
人気抜群のマルホン号
最新型新台入れ替え!!

☆毎度ご来店ありがとうございます。
皆様方のご期待に沿う様大出血奉仕いたします。
心から皆々様のおいでを　お待ちしております。

無料大駐車場完備

出ます！出します！取らせます!!

○憩いのひととき
パチンコは　常磐会館でどうぞ!!

大衆娯楽の殿堂
常磐会館（常交本社西隣）
平字菱川町2の4　☎23—4989（店）・21—1116（事務所）

読者の声

きょうのことば

時は得難く失い易し
（よい機会はなかなか得られず、じきにとり逃がしてしまうこと）

緑の大敵アメシロの退治を

平　大竹　正治

緑の大敵アメリカシロヒトリのまん延の季節となった、六月上旬～七月中ごろになると、市内全域にわたって発生し、ひとたび繁殖すると、手のほどこしようもなく、緑が食いつぶされる。

果樹地帯はいうに及ばず、公園、並木道、庭木にさえ付着し、葉っぱを恐ろしい勢いで食い荒らす、どんよくな毛虫である。幼虫は大きさ二㌢ぐらいの銀白色のたてじま模様のある毛虫で、成虫（蛾）になるまでは、カイコのように糞をたてながら、むさぼり食う。

春の一世代目の成虫がすでに産卵をはじめ、早いのでは六月中旬に、クモの巣状の中で二～三㌢の幼虫となっている。卵は一枚の葉に百個から千個も産みつけ、そこでかえった幼虫は、最初集団で糸を張って巣をつくる。その後脱皮を繰り返して、一㌢ぐらいの大きさで、巣の中に一団となっている。この時が退治する絶好のチャンスである。この葉のついた枝を切り落とし、焼くか踏みつぶすのが、手っ取り早い駆除方法である。

この期を見逃してしまうと、巣の中からはい出して、樹木のいたるところに散らばり、一網打尽とはいかなくなる。それも秋になると九～十月にかけて、二回目の繁殖となるので、今の時期に退治しないと、被害を繰り返すわけだ。公共施設や森林等の管理は任せるとしても、わが家から、周辺の並木からは、発生させないよう、水かけや、施肥のときは、注意して観察し、虫害から樹木を守ってやりたいものである。

（会社員・30歳）

増水期迎え江筋の安全対策

平　渡部　英和

満々と水をたたえて、農業用水江筋の水が流れている。今の用水路は、水の効率化をはかるため、三面舗装されているので流れも速く、誤って転落したら、取りつく島もなく流される。深さも一㍍を超す水量なので、大人でもおき死してしまう危険さをはらんでいる。

それが、住宅街を流れ、通学路や舗装道路に沿って流れている。毎年のように、付近住民から、フタをするとか、防護サクを設けてほしい、という危険防止のための要望が出されているが、長い小路のため、全域にわたって設備することは困難なようで、市街地のいたるところで、何ら処置もせず、放置されている個所が、多く見られる。

"近寄るな"、"あぶない"という自衛のための立て札が立てられているものの、安全な環境になっていない限り、水難事故は避けられない。これから梅雨どきを迎え、増水すると一層危険さが増すが、転落しないような危険防止策をたてて、交通事故よりも多い、幼児や小・中学生の水難事故を防ぎたいものである。

（会社員・35歳）

株式・前場

本日の市況は昨日の下げから多少反発する場面もあったが、まだ見送り気分が強く、伸び悩んだ。朝方デーゼル、オイルシール、日産、日本電池などが物色され、帝石も堅調な動きとなり、薬品では万有、科研化が強く、中ごろから呉羽化が人気を回復した。半面、弱電のソニー、TDK、精密のキヤノン、リコーなどは小甘く、食品建設などは安いものがみられた。

高くなった銘柄は日本電池二十三円、立石電十五円、オイルシール十一円、ニチバン十八円、ダイニック十七円、デーゼル十二円、松下五円。

安くなった銘柄はビクター十四円、トリオ十円、豊田織十二円、興村組七円、エーザイ六円、東京プレス六円、味の素七円。

（地元銘柄）日本化成百円、岡理ゴム三百円、白煉瓦百九十九円、東邦銀出来す、七十七銀二百二十五円、常陽銀二百二十円、常磐興出来す。

東証ダウ平均六円十四銭安の四千九百五十九円二十九銭。出来高概算五千万株。

（平・水戸証券調べ）

会と催し　9日

【平市民会館】▽呉服展示会、カネボウ講習会（9時）▽統計調査員協議会総会（10時、13時）▽演奏会（13時）

【勿来市民会館】▽東海物産皮製品展示会（9時）▽ヤクルト健康づくり説明会（10時）▽書道教室（14時30分）▽アマチュア無線技士養成講習会（17時30分）

【磐城体育センター】▽カワイ体育教室（13時）▽小型船船講習会（18時）

【常磐公民館】▽更正保護婦人会（10時）

【常磐市民会館】▽斎藤バンド（18時）

【いわき産業会館】▽扶蓉化学本舗日用雑貨品即売会（9時）

【文化センター】▽平生活学校（10時）▽いわき市小中学校教頭会（13時）▽華道サークル例会（13時30分）▽アコーディオンのレッスン、リコーダーアンサンブル例会、フォークダンス例会、囲碁教室、平民謡会例会、手話サークル学習会、労働学校、中央大学法律研究会（18時）

市況

魚類

八日朝の小名浜港は久しぶりにカツオが少量出回った。

【小名浜港】巻網船一カ統三・六㌧　定置網船一隻四㌧　底引船九隻九・二㌧　小型底引船八隻二㌧　小舟二十五隻八・三㌧

▼アカジ　九千㌔　八八〇―一〇〇▼コウナゴ　八千三百㌔　九二―八五▼サバ　四千㌔　七五・九▼カツオ　三千㌔　六一九―四四五▼クロコ　千五百㌔　一七▼キメジ　六百㌔　四五八―三八九▼カワハギ　四百五十㌔　一三〇―九〇▼ドンコ　二百㌔　一五〇―三〇▼松葉ガニ　千五百匹　六〇〇―五〇

【江名港】巻網船一カ統一・二五㌧　定置網船三隻〇・七㌧　小型底引船一隻〇・一㌧

▼キワダ　千二百五十㌔　一三二〇―八三九▼スズキ　五百三十㌔　一四〇〇―三一〇

【中之作港】一本釣船一隻二十五㌧

みんぽう映画案内

※【平】

☆ひかり座（五・一五）熱愛（六・五五）合衆国最後の日（↓17日）

☆聚楽館（五・〇五）ザ・チャイルド（七・〇五）エアポート77　バミューダからの脱出（↓7月1日）

☆アポロ座（五・二〇）タクシードライバー（七・一〇）マラソンマン（↓24日）

☆平東宝（五・〇〇）桜の代紋（六・三五）白熱（八・〇五）俺たちの空（↓10日）

☆平東映（五・一〇）沖縄やくざ戦争（七・〇五）河内のオッサンの唄（八・三五）脱走遊戯（↓10日　翌朝四・三七まで）

☆名画座（六・一〇）襲われた熱い肌（七・二九）ディープ・イン・スペシャル（↓14日）

☆平ロマン劇場（五・四〇）新婚性地獄（六・四五）猟色未亡人（七・五〇）赤い花弁が濡れる（↓14日）

※【常磐】

☆三函座　暴姦　大奥浮世風呂　性感試験（↓14日）

※【小名浜】

☆国際　新未亡人下宿・いろ色教えます　痴漢満員電車　変態・男狩り（↓14日）

☆磐城座　青年の樹　若い人　突然風のように（↓14日）

☆金星座　霧笛が俺を呼んでいる　人斬りの鉄（↓17日）

☆銀星座　ドッキリボーイ　クラッシュ　ブーメランのように（↓17日）

※【植田】

☆うえだ館　星と嵐　青春の門（↓10日）

☆中央館　現代姦通秘聞　非行記録処女売春　ある女教師性の戯れ（↓14日）

☆菊多館　網走番外地・望郷編　吹雪の大脱走　撃たれる前に撃て（↓10日）

あすの運勢

小川　石洲

六月九日（木・友引）

【1月生】なかなか思うようならない、だが努力続けよ

【2月生】直面することに全力尽くせ、成果期待できる

【3月生】取り越し苦労する必要ない、積極的に出て有利

【4月生】いたずらに先走ればつまずく、冷静に取り組め

【5月生】消極的すぎて好機を逃す、思い切って進め

【6月生】まいたタネもすぐには生えぬ、あせらず待機

【7月生】感情に走って争えば結果悪い、冷静に取り組め

【8月生】先走れば骨折り損になる、周囲の動きに従え

【9月生】現状は苦しくも前途は明るい、信念で当たれ

【10月生】心身ともにやや疲労ぎみ、今は控えめが安全

【11月生】思いがけぬことに直面する、冷静に対処せよ

【12月生】あれこれ思案し迷いがち、確信なければ自重

野菜

▼白菜四〇―三〇▼ニンジン二〇―五〇▼ゴボウ一七〇―五〇▼玉ネギ八五―四〇▼キュウリ一〇―二〇▼ナス二五〇―五〇▼キャベツ四〇―二〇▼ナガイモ五五〇―四〇〇▼ジャガイモ一〇〇―三〇▼サトイモ六〇〇―四〇〇▼サヤマメ六〇〇―三〇〇▼カボチャ一五〇―七〇▼トマト二〇〇―〇〇▼竹の子八〇―二〇▼小ガツオ　一万七千㌔　四二〇―三一〇▼中ガツオ　五千㌔　五六〇―五〇〇▼二号ガツオ　九百三十六㌔　四〇〇―三〇〇▼キズガツオ　六百六十二㌔　二九〇―二五〇▼大ガツオ　五百七十㌔　六八〇―五九〇▼小小ガツオ　四百八十三㌔　三三五―二一〇

果物

▼リンゴ七五―三〇〇▼ブドウ一三七五―一〇〇〇▼夏ミカン二〇―五五▼サクランボ二〇〇―一〇〇▼スイカ二〇〇―七〇▼バナナ一二〇▼メロン三二五―一〇〇▼ビワ一二五▼イチジク一六〇―五〇（以上㌔）▼レンコン四〇〇―三〇〇▼ピーマン二〇―一〇▼モヤシ八〇▼シイタケ八〇〇―五〇〇▼根ショウガ一二〇〇―一〇〇（以上㌔）▼ホウレン草二〇―五▼菜類一〇―五▼カブ三〇―一〇▼ネギ一〇―六〇▼ニラ三〇―一〇▼春菊五二五―五（以上束）▼大根五〇―五（本）▼カリフラワー一〇〇―三〇▼玉子一八―一三（以上コ）

（丸平青果市場調べ）

いわき民報案内広告

●一ダン四行二、〇〇〇円
●同一広告五回以上掲載は一割引き・前納扱いです

家屋

貸マンション▽4DK（1戸）▽冷暖房完備・日照環境良▽場所＝第二千代田ビル▽連絡先＝電㉑一一三三

貸家▽一戸建▽六畳六畳台所バス駐車場有り▽平郵便局近く（平・正月町13）▽連絡先＝電㉓三三八〇

貸店舗▽一一六平方㍍（35坪）事務所レストランスナック適▽電二台冷暖房付▽平大通り大番パチンコ二階▽電㉓二五一五

高級マンション▽六畳六畳四畳半▽DK六畳▽バス、水洗トイレ付き▽駐車場有り▽場所＝草野駅前　▽電㉞三三二四

高級マンション▽六畳六畳▽バス・水洗・トイレ付駐車可▽場所＝内郷御厩小学校前▽連絡先＝㉖六六〇二夜八時まで

売家

◈売家
鉄骨木造住宅132平方㍍（40坪）鉄骨倉庫2棟　事務所192平方㍍（60坪）
宅地287平方㍍（87坪）付　（平谷川瀬字堂ノ入鹿島街道沿い競輪場近し
◈連絡先
いわき市平字南町66（井上）電㉒3131

新築マンション

▶6畳6畳・4畳半（洋室）DK4畳半バス・水洗トイレ付・電気器具完備・駐車場有・高坂団地バス停近・日照環境良
▶場所＝内郷高坂町大町
栄光マンション
（アツシ建設株式会社）
〈連絡先〉TEL
昼26―0206・昼夜26―3541

募集

ウエートレス募集▽25歳位まで1名▽高給優遇・委細面談▽平・下の町　喫茶『ちと』▽電（昼）㉑一一三三

募集　従業員10名▽年齢30歳位までの男子▽日給四千五百円位▽委細面談▽シマエ業▽連絡先＝夜7時以後電話㉑三五四三

ウエートレス急募▽委細面談
小名浜字沖見一ノ一〇▽コーヒーとスナック　アップル電㊹四六三五

募集

◈歯科助手（女子）　2名
▷未経験者も可
▷年齢　18～25歳位迄
▷委細面談　履歴書持参
佐藤歯科医院
四倉町上仁井田字北姥田5～4
TEL・㉜5826

従業員募集

・プログラマー　若干名
・年齢25歳までの男子
・ご希望の方は履歴書を持参の上平上荒川の工場事務所へおいで下さい
株式会社　松月堂
平上荒川字堀の内18　電㉓1551

募集

パート　若干名
●時間AM9:30～PM3:00
●年齢　25～45歳
●日給　1,800円
幹部候補（男子）25～30歳
委細は面談の上
フコク人事部
平・南町58　電㉓0566

急募

・ウエートレス・
・30歳まで　・パート可
・常勤なおよし・委細面談
純喫茶　檀
平・佃町NHK裏　電㉒2924

女子従業員募集

業務拡張のため
○ウエートレス　2名
○カウンターマン　1名
○年齢30歳まで○履歴書持参
○時間・給与　委細面談
コーヒー　バンカー
平・三倉☎23―6298・21―3144

特選土地付分譲住宅

◈所在地　小名浜大原字原木田前119－1地内
◈土　地　156平方㍍（47坪）
道路負担14平方㍍
◈建　物　52.17平方㍍（16坪）
◈車　庫　あり
◈建築経過年数　3年
◈価　額　500万
500万　2区画
550万　2区画　（仲介）

A号地の例

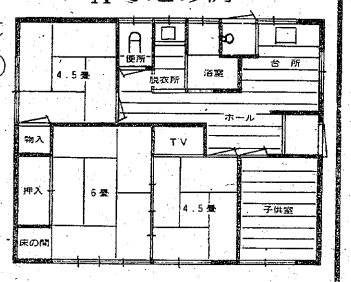

まこと不動産株式会社
TEL・53－5388代・02466－3－6197夜間専用

マイホームは技術信頼の照栄産業

公庫融資とローンを利用した当社独自のシステムを確立しました
お気軽にご相談下さい
（常磐・旭ケ丘　植田・中岡団地に貸地有）
福島県知事（51）7502
総合建築　照栄産業株式会社
いわき市植田町南町2丁目6番の20
☎31251～3・夜間31015

彫刻とコーヒー・ブルボン

新舞子海岸通り赤と青の屋根・電(74)二四八九　宮崎商事

公認 いわき高等タイピスト学校

在学中に資格取得可（一級～四級）
和文・英文・カナ部
夜間部もあり
〔入学随時〕
平・かじ町26
☎21－1101

奥様社員募集

●短時間で高収入が得られます
●経験がなくても健康で仕事に意欲のある方なら　だれにでもできる仕事です
●営業経験のある方は特に最適です
●年齢不問
面接日　6月9日(木)10日(金)
時　間　午後1時～4時
亜和尾商事
いわき営業所
いわき市平字大町27　新教研ビル内
TEL・21－2177

株式会社 三越建物

平字佃町4の13
電㉑2551代
県知事（1）第509号
土地の未来と共に進む
県知事（48）8130
新しい住まいの相談所

不動産部ガイド

売地　明治団地　東道路面住宅地適　337平方㍍（100坪）　3.3平方㍍　7万　仲介
売地　勿来　準工業分割可　3,300平方㍍（1,000坪）　3.3平方㍍　5万　仲介
売家　好間町大利　79.2平方㍍（24坪）　価格相談　仲介

住宅部

アパート
神谷一里塚
3K　バス　トイレ付き
賃2.2万
内郷御厩町
2K　バス　トイレ付き
賃2.7万　仲介

6月11・12日は社員旅行のため休ませていただきます

春日土地開発株式会社

免許番号　福島県知事（1）第847号　全国宅地建物取引業協会連合会加盟
平字柳町　電㉒0891・夜㉒0388

売地	湯本町1200平方㍍（6区画）（363坪）国土法による確認・価額平均1平方㍍18,274円	（社有）	貸地	下神谷 2640平方㍍ 工業地域 国道近（800坪）地代3.3平方㍍90円/月 造成済分割可	（代理）
売地	小名浜 240平方㍍（72坪）住居最適 3.3平方㍍6.3万 給排水・舗装道完備	（社有）	売地	小名浜 321平方㍍ 高級宅地 下小滝（97坪）3.3平方㍍8.2万 開発許可済	（仲介）
売地	湯本町 330平方㍍（100坪）住居絶好 3.3平方㍍5.2万 即建築可能	（仲介）	貸地	下平窪 450平方㍍（136坪）住居絶好 地代3.3平方㍍70円/月 給排水・舗装道完備	（代理）

報徳土地株式会社

福島県知事免許（2）第369号
いわき市内郷綴町川原田電㉗1411

売地	平北白土　閑静住宅地 500平方㍍（150坪）3.3平方㍍6万7千	（仲介）
売地	四倉町字狐塚　調整地域 宅地1,259平方㍍（381坪）居宅63.62平方㍍（19坪）総額1,500万 農園、園芸最適	（仲介）
売地	平下神谷 土地995平方㍍（300坪）工場兼居宅349.92平方㍍（105坪）価格応談	（仲介）