夕刊
いわき民報
郵便番号　970
いわき市平字田町63－7
いわき民報社
© 振替口座（郡山）4028
本　社 0246 ㉓1666
小名浜支社 0246 ㉜3560
常磐支局 0246 ㊷2380
勿来支局 02466②2903

求人倍率落ち込む

平・勿来職安調べ

低成長下の地元企業

50年6月と同率 過去5年間で最低

5月中の職業紹介状況

いわき市内の求人倍率（求職者一人に対する求人の割合）が落ち込みを続けている。平・勿来両公共職業安定所がまとめた五月の職業紹介状況によると、同月の月間有効求人倍率は四月の〇・四四を割って、〇・三八まで落ち込んだ。これは過去五年間で最低だった五十年六月の求人倍率と同率。各業界とも低成長を脱し切れないでおり、今後もこういった求人状況がしばらく続くものとみられている。

減った製造、卸・小売業

先月の新規求人数は七百三十八人で、四月に比べて三百三十四人減少。同様に新規求職者も三百五十二人減って千三百六十人だった。いずれも同程度減少したため、新規だけの求人倍率をみると〇・五四で、最近ではまずまずの求人状況。しかし前月からの求職者が滞留していることもあって、月間有効求職者数は六千三百十八人と、わずかに百三十四人減っただけ。これに対して同求人数は四百二十八人も減少、二千四百十八人しかなく、有効求人倍率の大幅ダウンとなった。

一方、産業別の主な求人数は製造業二百七十八人（前月比百七人の減）、卸・小売業百九十八人（同百三十人の減）などで、大幅な落ち込みをみせている。特に製造業のうち弱電関係では前月の八十人から四十八人にダウン。平職安管内ではたった五人（うち常用雇用者二人）しかなかった。

厳しい就職難時代

このまましばらく続く？

こういった状況は長期化する不況のため、四月に就職した中・高校の卒業者がほとんど転職せず、各企業とも欠員があまり出なかったなどの理由が挙げられる。さらに個人消費の伸び悩みが業界に反映、卸・小売りや運輸・通信などに影響が出ているためとみられている。

一方、今年一～四月までの求人状況をみると、有効求人倍率は〇・五四で、オイル・ショックの影響をまともに受けた五十年同期（〇・四九）より比較的高い。しかし求人数では四千五百十五人と同年同期を四百人も下回っている。両職安では各業界とも低成長のまま"安定"したものとみており、就職難の状態はしばらく続きそうだと話している。

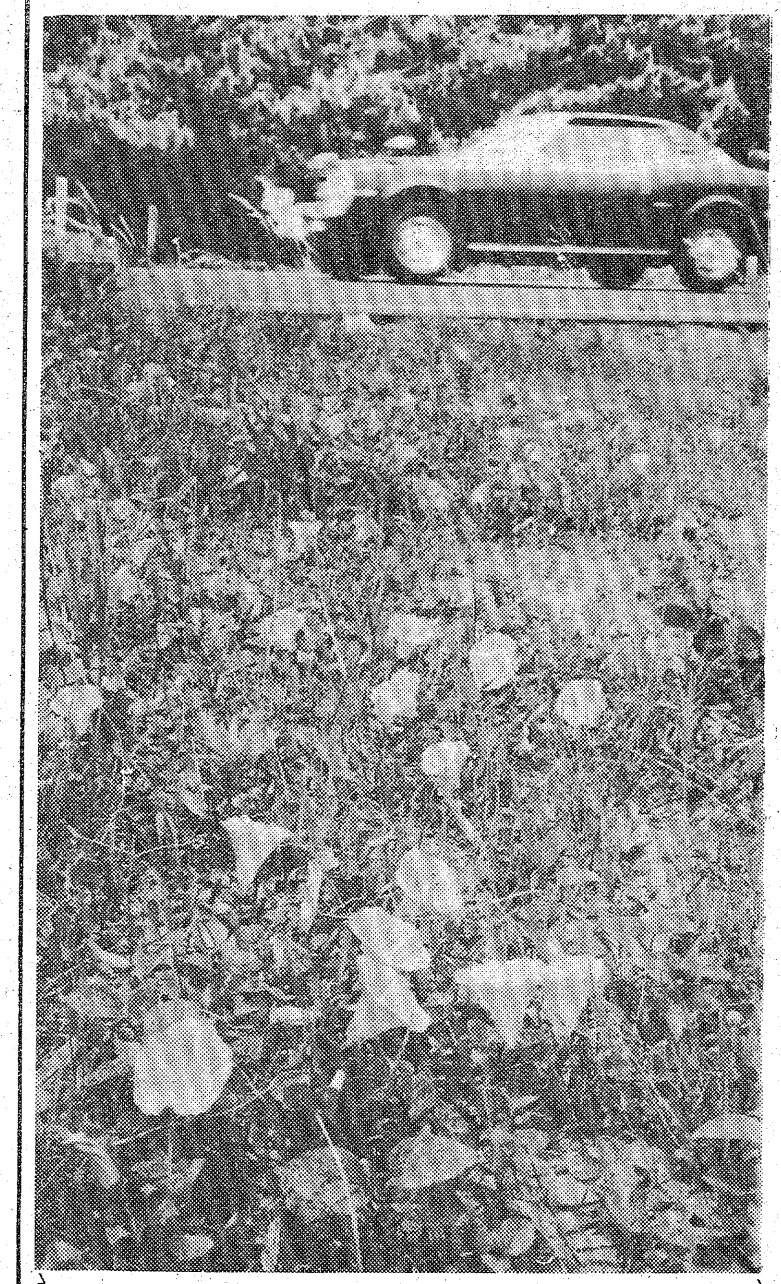

あたり一面明るく彩るハマヒルガオの花＝新舞子海岸で＝

梅雨空を飾るハマヒルガオ

〇…白砂青松の新舞子海岸一帯に、淡いピンクのハマヒルガオが真っ盛り。美しい群落に、訪れる人達の目を楽しませている。

〇…消波堤工事やマイカーの乗り入れで、踏みにじられ、初夏を告げるかれんな花が、年ごとに消え、今ではわずかに見られるだけ。朝開いて夕方にはしぼむ、花の命を表徴しているようだ。

〇…付近には、月見草の黄色いツボミがはちきれそう。ハマヒルガオが閉じるころに花を開くが、カラ梅雨の浜辺で、夏のロマンをさわやかにうたい上げている。

大きな声で「コンニチワ」

清風幼稚園　園児が本社を訪問

〇…いわき市平谷川瀬字仲山町の清風幼稚園（佐藤吉春園長、園児百五十一人）は、十二日の花の日を記念して、十三日は五組に分かれて中央署、平電報電話局、いわき市消防本部、本社を訪れて、美しい花束を贈った。

〇…本社を訪れたのは"たんぽぽ組"の十九人。佐藤園長と二人の保母さんに引率されて社長室に入った園児らは、野沢専務を取り囲むようにして「コンニチワ」と声をそろえてあいさつ。続いて「イツモ、ゴクロウサマデス」とちびっ子たちの声が飛ぶと、専務も「イヤー、ドウモアリガトウ」と差し出された花束を抱えてニコニコ。元気いっぱいの声が室内にあふれた。

【花束を贈られる野沢本社専務】

いわき抄

▼…風しんがようやく下火になったと思ったら、こんどは和歌山県でコレラ患者九人が見つかった。コレラ騒ぎはしばらく日本ではなかっただけに、関係者はショックだったようだ。とくに国際港小名浜をもついわき市では「コレラ発生」の報道はひと事だといってすまされないのは当然である。昔の人はコロリといって恐れていたが、文献によるといわきでも流行した形跡がある。こういうものは忘れたころにひょっこり日本へ侵入し、人を騒がせるからコワイ。

▼…防疫を担当しているのは東京検疫所鹿島支所小名浜出張所という厚生省の出先機関である。外国から侵入する恐ろしい病気はコレラと天然痘が横綱格であろうか。この役所の話ではコレラの汚染地区は東南アジアで、細かく指示されているという。例えば入港した外国船がどこからやって来たのか、船長から具体的に報告を求め、悪病侵入の恐れがあるかどうかを確かめることになっている。海事関係者にも定期的に予防接種をするよう指導しているから、まず心配はない見込み。不断の検疫活動がいかに大切かを、こんどのコレラ騒ぎで身につまされる思いだと職員の方々はいう。「治にいて乱を忘れず」という言葉は古いが、現在も立派に通用する格言である。

薄葉さんが福祉施設に寄付

いわき市平字新川町二四、喫茶店「モンテリヴィデオ」経営薄葉徇子さん(㊵)は十四日、本社を訪れ、「社会福祉に役立ててほしい」と現金五千三百四十三円を寄託した。

これは薄葉さんが買い物をした際の釣り銭をためたものに、同店を利用した客の善意の金を加えたもの。本社ではカナン村へ贈るよう手続きした。

新味の魚清
平・二一　電七四－二六三三

ランチタイム
正午～2時
1,200円以

世界のワインと
松阪牛鉄板焼き
専門店
福寿軒
平・三田小路
パール　2階
☎23－3388

父の日プレゼントセール
越 フジコー　6月17㊎▶19㊐
お父さんありがとう（19日㊐は父の日です）

♥紳士 麻混オープンシャツ……1,480円
♥紳士 麻混シニアーポロシャツ 1,780円
♥紳士 イタリアンシャツ……1,480円
♥紳士 GSカラーシャツ……1,980円
♥紳士 ネクタイ……980以円
♥紳士 ラガークルーシャツ……880円
♥紳士 ジャカードクルーシャツ…880円
♥紳士 パイピング鹿の子イタリアンシャツ 880円
♥紳士 サマーカーディガン……880円
※さんわ店・内郷店・高坂店・谷川瀬店は衣料品の特売はおこないません。

白鷺旗を追う12高校診断 ⑦

湯本

「打」から「守」のチームに

秘めた闘志に高い勝率

戸部、青山など昨年のレギュラーがゴッソリ抜け、残ったのは酒井弘と酒井康の二人。新チーム結成以来の戦績は二十五戦十五勝六敗四分けと勝ち越してはいるものの、昨年のチームのように、点を取られてもさらに取り返すといったイメージはなく、相手チームに与える迫力は薄らいだ。「打」より「守」に変身した。選手個人個人を見ても非力で、目立つ選手はいないが、内に秘めた闘志は変わらない。"持てる力を十分に発揮、高校生らしい気力あふれたプレーを心掛ける。勝敗にはそれほどこだわらない」と言うが、目標はもちろん"優勝"。

【投手力】主戦・酒井は右の本格派。速球を武器にしているが、もう少し球威が欲しい。ゴロの処理に課題が残る。控えはカーブを決め球とする鈴木隆。守備はうまいだけに課題は制球力。もう一人左投手が欲しいところ。

【打撃力】チーム打率は二割三分九厘。磐城二（二割二分）に次ぐ低率。"非力"の印象はぬぐい切れない。三割をマークしている大平と中山は別にしても、前後を打つ松本、佐藤に確実性が欲しい。このため、塁上に走者を置いても"一発"が出ず、得点機をのがしている。俊足・巧打の一番、石井をはじめ、足を生かした攻撃パターン。

【守備力】二塁・酒井康を中心に良くまとまっている。三塁・松本、捕手・中山はともに強肩を誇る。課題は、中堅・石井、遊撃・松崎が送球に確実さを増すこと。また、内・外野の連係やサインプレーを徹底させることも必要。無口だが黙々とプレーする吉田主将を中心にチームワークもますます。最年長の涌井監督（ベ）のさい配も見もの。

部長＝氏家　武夫
監督＝涌井　武夫

（3）（中）石井
（3）（遊）松崎
（3）（三）松本
（3）（左）大平
（3）（捕）中山
（3）（一）佐藤
（3）（投）吉田
（3）（二）酒井康
（3）（補）酒井弘
（3）（外）小林
（3）（外）鈴木
（3）（外）佐藤
（3）（外）秋山
（3）（外）根本
（3）（外）坂本

◎印は主将

失点を最小限に食い止めるための守備練習

大敵 葉イモチ病第1号

日照に稲は回復したが

低温、日照不足の影響を受け、生育が遅れ気味だった稲も、今月に入り天候が回復、ようやく立ち直ってきたものの、こんどは稲の"大敵"葉イモチ病の発生第一号が確認された。まだ被害面積は少なく、早期防除で食い止められるが、県いわき農業改良普及所は発生しやすい気象条件にあるので、防除の徹底で未然に防いでほしい、と農家に注意を促している。

県いわき病害虫防除所は十五日午後、いわき市渡辺町田辺の農家から「稲の葉に斑点が出来、枯れている」という報告を受け、現地に行って調べて見ると、同地区の水田二カ所、約三十㌃の稲の葉が斑点状に枯れ、葉イモチ病にかかっていたことがわかった。初期発生だったため、ただちに防除を行い、被害を最小限に食い止めたが、放置しておくと被害面積は広がり、出穂後は穂イモチ病に移行、収穫減につながる。防止対策としては早期発見、早期防除以外にないようだ。

【感激の謝辞を述べる山崎賢助氏】

産業経済の功績をより称賛

山崎氏の叙勲を祝う

いわき市平字二町目、かみや呉服店会長、元県公安委員長山崎賢助氏の勲四等瑞宝章叙勲記念祝賀会は、十五日午後三時から田畑市長、野崎商議所会頭ら発起のもとにウェディングプラザ新滝で行われた。来会者は地方の有力者二百余人で、発起人の坂本平信用組合理事長が開会のことばを述べ、次いで野崎会頭が発起人を代表して、祝賀会開催のいきさつを述べ、続いて同会議所草野専務から受章者の経歴紹介。来賓を代表して田畑市長は「今回の受章の裏には奥さんの内助の功が大きかった。とまず登美子夫人に敬意を表し、今回の受章は、直接的には県公安委員として、社会生活における法の秩序に対する業績を認められたものでありますが、その前段の活動―特にいわきの産業経済の発展に寄せられたことなど、八面六臂（ひ）の活動が積もりつもって今日の受章に至った」と称賛。加藤いわき中央警察署長、いわき市社会福祉協議会磯野会長の順に祝辞があり、祝電披露のあと、山崎氏の孫に当たる真知子さんから花束を贈呈。山崎氏は感激にほおを紅潮させて次のようにお礼のことばを述べ、発起人の松村病院長の閉会のことばがあって祝宴に入り、盛況裏に散会した。

山崎氏の謝辞＝「今回の春の叙勲に当たり治安維持の功労者として勲四等瑞宝章を授与されましたこと、無上の光栄で感激のきわみであります。しかも五月十二日宮中春秋の間にて天皇陛下に拝謁、お言葉を賜り、叙勲者全員起立のもとに、受章者一同を代表してお礼を言上、栄誉ある大任を果たし得たことは終生忘れません。一家挙げてこの栄誉におこたえするつもりであります」

社会性取り戻そう

床屋マダムが自主学級

小名浜に理・美容店の主婦や店員を対象とした婦人学級ができ、十三日午後、小名浜公民館で開校式が行われた。

これは休日が月曜日と、一般家庭とはズレているため地区内でのコミュニケーションに欠けがち。さらに、仕事時間が朝から夜までと長く、落ち着いて趣味を楽しんだり、勉強したりする時間がとれない。このため、同業者が一堂に会し、主婦として、女性として、知っておきたいことを共に学ぼうというもので、いわき市内では初めての試み。名称は"はまなす婦人学級"。磐城地区の床屋の奥さん達六十七人が出席した。

まず、皆川同公民館長が「仕事も大事だが、そればかりでは世の中に遅れてしまう。しっかり勉強して賢い母親になって下さい」、木下八千代委員長も「楽しく、多くのことを学びましょう」とあいさつ。

第一回目のこの日はいわき民謡保存会会長の坂脇尚基氏を講師に「いわきめでた唄」を教わった。

これからは、電気器具の修理法、家庭教育の在り方、施設めぐりなどのほか、料理や着付け教室、イモ煮会も計画している。

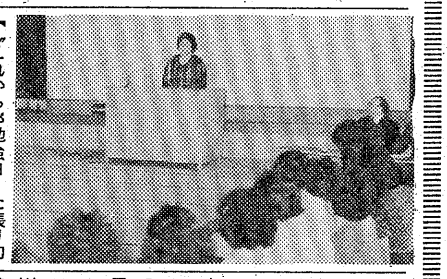
【"これからが勉強ヨ"と張り切る床屋の奥さん達】

地元発電事業の見直しなど

電力懇話会

いわき地域電力懇話会（野崎理夫会長）では、今年度後半の事業運営について、十六日午後一時からいわき市社会福祉センターで役員会を開き審議した。

なお同会では二十四日、地元の電力を見直そうと、東北電力夏井川第二発電所の施設を見学、水力発電の仕組みを勉強するが、終わって滝根町のあぶくま洞を見学する。

パーティーの益金を寄付

いわき市内郷御厩町折返五ノ二、会社員佐藤優さん（三）は、十四日午後いわき民報社を訪れ、「社会福祉に役立てて下さい」と現金二万円を寄託した。

佐藤さんはアマチュアロックバンド「ザ・スフィンクス」のメンバーで、この金は今月四日夜同市平のしゃくなげ会館でダンスパーティーを開いた際の益金の一部。本社へ寄託したのは二度目で、今後も音楽を通じて社会福祉に役立ちたいと話している。

入遠野で日脳予防接種　いわき市遠野支所は十七日午後一時半から三時まで、入遠野公民館で日本脳炎予防接種を行う。

平野球クラブ

◇六月大会（12日）

叶田クラブ　2 0 0　2 1
安部商事　0 1 1　0 0
（叶）十文字弟―十文字兄
（安）松木―田村
▽三塁打＝松木（安）
▽二塁打＝四家（安）

◇同

松月堂　1 0 0　0 0 2　0
ブラックパンサー　0 0 0　1 0 4　×
（松）多田―植田
（ブ）星―大山
▽本塁打＝工藤（ブ）
▽三塁打＝大山（ブ）植田（松）
▽二塁打＝高橋順（松）

いわき球友会

◇六月大会（14日）

日東電工　0 1 0　0 1 0　0 2
大浦クラブ　1 0 0　3 0 0　×　4
（日）村田―相川
（大）大谷、新妻―庄寄好
▽本塁打＝新妻（大）

◇同（15日）

みよし　1 1 1　4 4　0 0 0　0 0　0 11
橋本フォーミング工業（5回コールド）
（み）平―武田
（橋）生田目―吉田
▽本塁打＝渡辺（み）
▽三塁打＝渡辺、佐久間（み）
▽二塁打＝佐久間、平（み）

◇同

好間ヤンキーズ　0 0 0　0 5 0　0
諸橋金物　0 0 0　0 0 0　0 5
（好）相原―永瀬
（諸）黒田、後藤―志賀

株式・前場

本日の市況は優良株中心に続伸していた。朝方はソニー中心の弱電値がさ株が買いすすまれ、松下等優良株も小口買いに値を切り上げていた。中ごろには買い気が広がり、薬品株、土木中心の建設株も買われていた。二部市場は見送られ小甘くなった。

主な高い銘柄は鉄建十六円、鋪道三十三円、塩野義十円、エーザイ十九円、富士写十五円、石井鉄十四円、松下十七円、ソニー八十円、日産自十七円、河合楽十六円。

主な安い銘柄は日通建六十円、国際電電五十円、コクヨ二十円、日電池六円、松屋二十六円。

（地元銘柄）呉羽六百七十八円、日化成九十二円、岡理二百九十三円、七十七銀二百三十九円、常陽銀二百二十三円、常磐興百八円。

日経ダウ二十五円二十九銭高の四千九百四十三円八十六銭。出来高六千五百万株。

（平・水戸証券調べ）

あすの停電

▼平地区＝（9時～12時）下平窪の一部

あすの大気汚染予報

◇硫黄酸化物

【安全信号】大気汚染は少なく、濃度は〇・一㏈（一時間）を超えないでしょう。

◇光化学スモッグ

【安全信号】発生の恐れはない見込み。

天気予報

玉半提供 ㉓九五九一

（小名浜測候所調べ）

【今夜】北寄りの風、曇り。

【明日】北寄りの風、曇り時々晴れで夜になって雨。

【海上】今夜、明日とも多少波。

【気温】▽15日＝最低10・6度（平年15・2度）最高21・3度（同21・6度）

あすの暦

6月17日（金）

旧暦	5月	1日	安
六曜	大		
日出	4	16	
日入	18	58	
月出	4	42	
月入	19	05	
満潮	3	20	
	17	19	
干潮	10	23	
	22	25	

類焼お見舞いお礼
九日夜類焼の際は早速お見舞いをいただき誠にありがとうございました　とりあえず紙上でお礼を申し上げます
武田輝三
いわき市平鎌田字小山下一一
■移転先　平字寿金沢一〇〇市営住宅7号　電㉓三六七四

「梅雨…」「いやですね」「でもスリージェイはさわやか」
フラッペの季節…330円から
ピザ各種……450円から
毎週土曜日ギター弾き語り PM6時から8時
平・菱川町（常交本社裏）・大駐車場完備（無料）
喫茶とお食事 スリージェイ平店 ☎23―4983 ☎21―2450
しあわせひろげる常交グループ

金曜日の焼きたてパンをとうぞ！
松月堂
こんがりキツネの焼きたてです！
フレッシュ・ベーカリー ポアソル
本店／いわき市平銀座　松月堂　☎(23)1551
平駅ビル店・大黒屋店・イトーヨーカドー店・小名浜店・ヨークベニマル小名浜店・植田店・植田SC店・湯本店

＊破格値で店内いっぱい！
家具ビッグバーゲン
■国道で駐車のできるお買い物
家具のマルミヤ
いわき市うちこう　☎26―3544代

無線車をご利用ください
◉電話◉
本社 ㉓2175(代) ㉔2640
好間営業所㊱2532
草野営業所㉞5823
尼子タクシー

タカオはコーヒーが自慢です
タカオ
平駅前不二屋ビル電23―7727

越 フジコシ
カメラは印影鏡といわれた
眼鏡をかけてカメラをぶら下げていれば日本人と思えといわれるぐらい日本人のカメラ好きは世界的な評価を得ているが　そのカメラが日本に渡来したのは一八四一年に薩摩藩の御用商人が長崎でオランダ船から購入したもの　その頃カメラは印影鏡といわれていた
カラープリント　E判　四五円
24枚撮カラーフィルム　三二〇円
（全店）

海水浴のシーズンを前に

民宿を衛生監視

不備を指摘、行政指導

平保健所

海水浴シーズンに先がけ、平保健所は八、九の両日、沼ノ内、薄磯、豊間地区の全民宿を対象に、衛生監視を行った結果、一部の民宿では、冷蔵庫に温度計がない、あるいは宿泊客総定員以上の寝具を備えなければならないのが不足していたなどの不備が指摘され、ただちに改善するよう行政指導された。

衛生監視は旅館、簡易（民宿）宿泊所法に基づくもので、①客室の面積、部屋数②浴室の有無③総定員に対する寝具の数など七項目についてチェックした。

客室、浴室などの衛生はよく行き届いており、問題はなかったものの、利用者に食事を提供する場合、食品衛生法では提供する食事の一人分を検食器に入れ、四十八時間保存しなければならない。ところが、検食器を完備していた民宿は少なく、このためシーズンに入る前まで完備するよう指導した。また、一部の民宿では、寝具類が不足していたうえ、保管場所が不備、と指摘された。

食中毒にご注意

平保健所は食中毒の多発しやすい梅雨を迎え、食品の衛生高揚には特に気を配り、食中毒の発生を未然に防止してほしい、と市民に注意を促している。

食中毒発生の七〇％は一般家庭といわれており、それだけに発生率は高い。発生原因のほとんどは鮮度の下がった魚介類、冷蔵庫を過信し、ナマ物を〝保管〟、幾日も経過してから食べたため、というもの。

こうしたことから同保健所は、食中毒予防の十カ条として①冷蔵庫を過信しない②台所・調理器具は清潔に③調理前には必ず手を洗う④ネズミ、ハエ、ゴキブリを追放する―ことなどを市民に呼び掛けている。

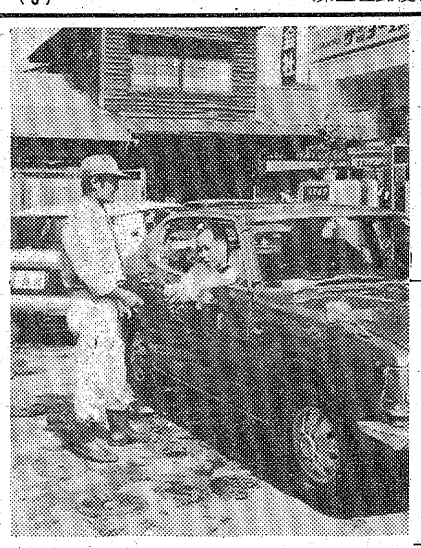

サツキ苗キャンペーン

阿部給油所

寄付運動続ける

療護園児のために

いわき市平字田町、「阿部商事平中央給油所」（片寄孝貞所長）は十三日午前、同市平上平窪の肢体不自由児施設「福島整肢療護園」（大河内一郎園長）に現金一万三千二百二十七円を寄付した。

寄付　いわき市平字白銀町五ノ九、無職安嶋三郎さん（＝）は十三日、「亡母フユの遺志によって」と現金二万円を市社会福祉協議会平地区協議会に寄付した。

この金は、市社協の福祉事業資金として使われる。

この金は、同給油所が三日から十日までの一週間（日曜日を除く）、事務所内に同園を紹介するパネルを掲示して寄付を募り、寄付をしてくれた人には同給油所の職員が手塩にかけて育てたサツキの苗木をプレゼントするというユニークな〝苗木キャンペーン〟を実施して集まった寄付金に、同給油所の金を加えたもの。

スタンドマンらが「こうして車を運転できるのも健康な体があったればこそ。施設の子供達は野外で元気に遊ぶ機会も少ない」と呼びかけたところ、この趣旨に賛同、一人で二十本も買って（一本百円程度で販売）いく人もいたほど。二百本の苗木はほとんどなくなったため、十三日午前、片寄所長が同園を訪れ、大河内園長に寄付金を手渡した。同園では、「本の購入費に使わせていただきます」と感謝している。

【サツキ苗を渡してのキャンペーン運動】

ソフトボール大会

市内六部に分ける

四部は県水試が優勝

第十二回いわきソフトボール選手権大会は十九日に三、六部、二十六日に一、二部、七月三日に五部を行うが、参加チームは次の通り。

四部は十二日に行われ、県水試が優勝している。

▽19日（三部）＝三研工業　飯野クラブ　ヤンガース　いわき貨物駅　小名浜建設　豊間クラブ　湯ノ岳B　大手興産　高久クラブ　出旅人クラブ　藤原クラブ　沼田建設　江名青年会　すずかけ動労　大平電業　東警察署　パワーズ　オール根岸　クエカーズ　勿来消防署　黒潮クラブ　千恵クラブ　白華クラブ　水の出クラブ　住吉クラブ

▽同（六部）Bブロック＝元山青年会　ヤンクセブン　H会クラブ　勿来クラブ（女）　富士ケループ　沼野クラブ　南白土　明下スポーツ　平窪クラブ　動労内郷ベアーズ　富士クラブ　日の出B

▽26日（一部）＝クリナップ常磐　夏井クラブ　佐藤建設　常磐共同火力　田人クラブ　内郷機関区　ニューオール中山　小名浜製錬所

▽同（二部）＝道新クラブ　神谷クラブ　湯ノ岳A　港クラブ　ニュー内郷　長倉小PTA　貝泊ファイターズ　川前クラブ　教員クラブ　球友クラブ　南町青年会　御厩クラブ　ニュードラゴンズ

▽7月3日（五部）＝石住クラブ　白水クラブ　大泉運輸　ブルースカイ　別当スポーツ　宮クラブ　通運湯本　太平自動車　有機合成　ヤンケ丸通　一の倉スポーツ　六新クラブ　福島トヨタ　内郷職訓校　十和会　田之網クラブ

商店街

常交マイカーでフェア＝明治団地の常交マイカーセンターでは、20日まで特選新車・中古車フェア。

「金福」で バーゲン＝平字四町目の高級紳士服の金福では、26日まで紳士服春夏物大バーゲン。

ネモトで セール＝平駅前の宝石サロン「ネモト」では、30日まで本社新社屋落成記念セール。

あるが家具で セール＝平のあるが家具では、30日までボーナス予約セール。

常交マイカーセンターで新車・中古車フェア＝明治団地五の常交マイカーセンターは、20日まで〝特選新車・中古車フェア〟。

ホンダインターナショナルセールで大放出＝平中神谷字下知内三のホンダインターナショナルセールスいわきセンターは、オープン10周年記念中古車放出セールを30日まで開催。

丸一鮮魚 新装開店＝小名浜字蛭川南に丸一鮮魚店が10日新装開店。電(54)三三〇六番。

チャーム美容で感謝割引＝小名浜字古湯四六のチャーム美容は30日まで感謝割り引き。

刃物たかすぎ 開店＝小名浜字本町二二に刃物たかすぎが開店。電(52)〇九二二番。

平陽築炉工業が法人化＝小名浜大原字新堀三九ノ三、平陽築炉工業所は1日付で法人化、平陽築炉工業株式会社（松崎宏代表取締役）に。電(53)二一二二番。

永木家具ボーナスセール＝小名浜字定西、永木家具は30日までボーナスセール。

レインボー プレゼント＝小名浜字上町二二カッティングサロン・マリーナは30日までレインボープレゼントセール。

一二三屋でセール＝平字三倉のスーパー一二三屋では、19日までお買得セール。

父の日プレゼント割引＝小名浜ショッピングセンターは18～20日父の日プレゼント金額10％割り引き。

10円寿司コーナー＝小名浜ショッピングセンターは19日一階広場に10円寿司コーナー特設。

ワタナベ洋品で相談日開設＝平・月見町のワタナベ洋品では毎週水・金・土曜日に太り過ぎ、成人病などの無料相談日を開設。

求人案内

11日現在 平職安調べ

【県外】◇男子▽大工1　川崎20～45歳　二十万～二十五万円▽とび工・土工5　同　同　同▽合版工1　草加　18～22歳　八万五千～十万円▽生産工1　東京　十四万円▽販売員1　同　18～24歳　七万九千～十万二千円▽給油係1　横浜　18～26歳　八万九千～十三万円▽大型運転手2　千葉　20～35歳　二十万円

◇女子▽バスガイド1　平塚　18～23歳　九万六千円▽軽金属製造工1　東京　16～29歳　七万三千円▽販売員1　同　18～29歳　六万八千～七万二千円▽組立検査工1　同　16～25歳　八万八千～十万六千円▽技能職1　横浜　15～24歳　六万六千～十万一千円▽組立検査工3　川崎　15～23歳　六万八千～八万九千円▽ルーム係10　館山　18～40歳　七万～十万円▽応接員2　箱根　18～30歳　七万～十万円

100貨店

声が出ないとき黒豆の汁を飲むといい――ということは昔からいわれている。そのことについての学者の研究では、ナゼ美声や美肌づくりに役立つのかはハッキリしていないが、黒豆は呼吸器系に卓効をあらわすことは確かだ。昔から黒豆はセキの妙薬として民間で盛んに用いられてきた◆黒豆に、それの約四倍量の水（ミネラル水ならなお結構）を入れ、火にかけ、十分くらい煎じた上ずみ液を、お茶代わりに飲むのである。黒砂糖かハチミツで甘味をつけてもいいようだ。これはセキだけでなく、気管支炎やぜんそくにも効く。呼吸器の弱い人は愛用してみては…◆それだけでなく、黒豆の煎じ汁は、脚気、胃かいよう、腎臓にも有効で、これは黒豆のすぐれた解毒作用によるものと考えられている。黒豆には代謝を促進するアスパラギン酸、血液を浄化するレンチン、さらにウレアーゼをはじめとして各種の酵素が含まれていて、解毒、浄血器官である肝臓、腎臓機能の強化に卓効をあらわす◆この解毒効果は黒豆をふつうに煮て食べてもえられる。また薬剤によって中毒をおこした場合には、黒豆と甘草の煎汁をどんどん飲むとよい。黒豆2対甘草1の割合（容量比）で、約四倍の水を加え半量ぐらいになるまで煎じ、さましてから飲む。肝・腎臓機能が強化されると、血液がきれいになり、血管も若々しく保たれる。だから黒豆を常食していると、シミや吹き出物が治って肌はきれいになる◆アレルギー体質の改善にも黒豆はいい。黒豆は味つけに白砂糖は血液を汚すから、薬効も半減する。そこで一晩水に浸して軟らかくなったらミキサーに水ごと入れ、すりつぶす。布でこし、適度に水を加え、あら塩、ハチミツで味を整えると飲みやすくなるそうだ。実験をどうぞ。

（龍人）

霧の旅路（133）

海渡英祐 作　由谷敏明 画

罠への誘い（九）

『わかったわ。それで……？』

加奈子が話の先をうながすと、曽根は、

『僕に電話をかけて来た女は、名は名のらなかった。ただ、玲子のことで重大な秘密を知っている、と言うんだ。ある事情があって、いままでその秘密を誰にも打明けなかったけれども、ことと次第によっては、僕に教えてもいい、という話だった』

『ことと次第によっては？』

『はっきりとは言わなかったが、ある程度の金を出せば、という意味のことをほのめかしたんだ。いま思えば、そこが敵の巧妙なところだったんだな。見ず知らずの相手で、しかも名前も伏せているような人間が、単なる好意から、そんな申し出をしたというんじゃ、僕も大いに疑わしく思っただろうが……』

『金ぼしさなら、ということで、いちおう納得したわけね？』

『そうなんだ。それに、その女が待ちあわせ場所に、虎の門の喫茶店を指定したこと、むこうは僕の顔を知っているから、目じるしなんかの必要はない、と言ったこと――この二つの点からも、僕は、いちおう彼女の話を信用していいんじゃないか、と思ったんだ。その意味はわかるだろう？』

『ええ、その女のひとが内山産業の社員じゃないか、と思ったのね？』

曽根は大きくうなずいた。

『この前、やはり虎の門の、内山産業本社の近くの喫茶店で、木村和代から話を聞いたときにも、会社の方に何かモヤモヤしたものがあるような感じだっただろう。電話の声は、彼女とは違っているようだったが、僕が過去の事件をほじくり返しているのを知って、玲子の同僚の一人が、金ぼしさに会社の秘密を売る気になっても、それほどふしぎじゃない、と思ったんだよ』

『わかるわ。罠だとしたら、本当にうまく仕掛けたものね。ひっかかるのも無理はないわ……それで？』

『待ちあわせは、午後五時半から六時の間に、ということだったので、僕は五時半ちょっと過ぎに、その店へ行った。ところが、六時少し前になって僕に電話の呼出しがあった。さっきの女が出て来て、都合でどうしてもすぐに出られなくなったので、待ちあわせの時刻をおくらせてほしい、と言うんだ』

『もちろん、あなたは承知したわけね？』

『ほかに予定はなかったし、もし彼女の情報が本物なら、こんな機会を逃す手はないからね。何日か後ということになると、相手の気が変るおそれもある、と思ったんだ……今度の待ちあわせは、銀座の喫茶店で、時刻は八時ということだった』

『八時……わたしの場合と、同じ時刻ね』

『そう、そこに何か意味がありそうだな。最初の五時半という指定は、僕を早目に外へ引っぱり出して、きみがここへ電話をかけても、連絡が取れないようにする狙いだったんじゃないか、と思うが……』

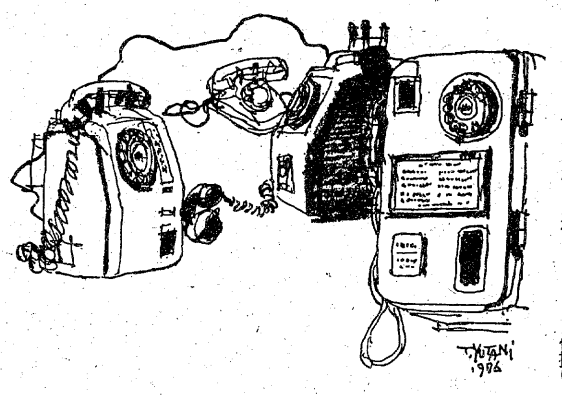

粘着ラベルは 吉田紙工印刷へ 小名浜島工業団地 ☎58－3004

ふとんのシオヤ いわき市常磐湯本町 黄金町電(42)二四七四

ひな鳥・唐揚げ 湯本の 島鶏 湯本中央通り店電(42)三一五一代 湯本駅南店電(43)五五五五 駐車場完備

自転車は、若者の足だ！ ロウーイワキ 平・銀座通り（イシザキフルーツ裏） TEL・(21)四四四一

Fishing Shop 心ゆたかな釣り人達の釣り具の店 イソギン 平・倉前87－1 ☎22－2751

人の和で企業が伸びる ユニフォーム 白衣 作業服 事務服 ユニフォーム総合商社 株式会社 タ ケ ハ タ いわき市内郷御厩町久世原（6号国道 共立病院前）電(26)2910

通産省認可（協）日本店装チェーン会員 店舗診断・企画・設計施工 特注催品・室内造作家具 株式会社 家具のスズキ（店装部） 店舗／いわき市平・松ヶ岡公園表入り口TEL・(74)3741 工場／いわき市好間町下好間字渋井TEL・(36)3246

★専用駐車場をご利用下さい '77初夏の紳士服 ●舶来服地・ネクタイ・プレタポルテ ●ネームししゅう 技術者求む 大平テーラー いわき市平・堂ノ前 〈福島信販加盟店〉 TEL・23－4029（代表） ニイサンのヨーフク

トップスターショー・歌ある限り

福島・夜9・00

涙の海を渡れ…

アグネス・チャン

例によって、オープニングは出演歌手のヒットメドレーではじまる。

「かもめ町・港町」を五木ひろしが、「愛ひとすじ」を八代亜紀が、「仁義」を北島三郎が、そして「ひなげしの花」をアグネス・チャンが歌う。

つづいて、女心をうたった名曲を、五木と北島が交互に披露。曲名は「夜の銀狐」「爪」を五木が、「星の流れに」と「アカシヤの雨が止む時」を北島が歌う。

珍しく着物姿の登場の八代は、同じく着物姿の北島と股旅演歌を競い合う。

北島が「旅笠道中」を歌えば、八代が「明赤城山」で応じる。

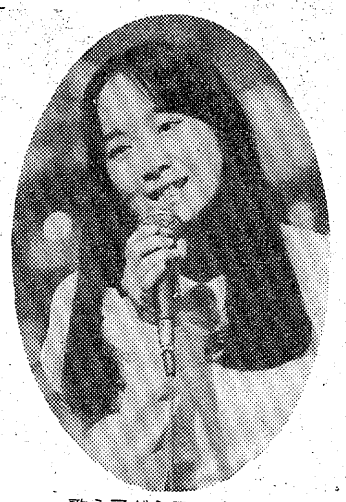

歌うアグネス・チャン

乗りに乗った二人は「旅姿三人男」をデュエットする。

このほか、五木が新曲「風の子守唄」、八代が「恋歌」、そして北島がお得意の「海峡ブルース」を歌う。

九カ月ぶりの出演のアグネスは「心に翼を下さい」を熱唱したあと、司会の二谷と対談。話は、昨年歌手を休業して、勉強のためカナダ行きを決心した理由に及ぶ。

新選組始末記

池田屋事変（その3）

福島・夜10・00

勤皇派浪士の不穏な動きを知って出動した新選組のうち、近藤勇（平幹二朗）沖田総司（草刈正雄）ら五人が池田屋へ向かった。土方歳三（古谷一行）のひきいる主力は、四国屋に向かった。

行商人に変装して、池田屋に滞在していた山崎蒸（林与一）は、ひそかに入り口のカギをはずして待ちかまえていた。池田屋に着いた近藤は、永倉新八（夏八木勲）ら三人に入り口や庭をかためさせ、沖田とふたりで踏み込んだ。

たちまち、近藤たちと、会合していた浪士たちとの間で激しい斬り合いがはじまった。山崎も近藤たちに合流して闘った。一度はひるんだ浪士たちも、新選組がわずか六人と知って反撃、近藤たちは苦戦をしいられた。胸を病む沖田は、乱刃の中で、血を吐きながら闘った。

やがて、四国屋が空だと知った土方たちが池田屋へ駆けつけた。主力部隊の到着で、新選組は浪士たちを斬りたてた。激闘一時間余、ついに、浪士の中心人物宮部鼎蔵（水島道太郎）は切腹、二十名の浪士は縛についた。

壬生の屯所で、病気の隊士の看病をしていたすみ（竹下景子）は、新選組苦戦のうわさに、沖田の身を案じて京の町に走った。やがて、すみは永倉の肩につかまりながら引きあげる沖田の姿を、涙をためて見守るのだった。……。

最後にアグネスは、いまはしきお父さんに呼びかけるように「見上げてごらん、夜の星を」を万感を込めて歌う。

今夜の番組

NHKテレビ
☆印は白黒

- 6・00 こども[N]
- 05 笛吹童子
- 20 叱られ人生「デルタのうた」長谷川淳一ほか
- 40 きょうの福島▽[N]▽生活情報▽天
- 7・00 [N]◇27NHKガイド
- 30 おはようです
- 8・00 NHK特集「巨匠ルビンシュタインの回想」
- 50 ローカル[N]天
- 9・00 N・C9　勝部領樹　末常尚志　福島幸雄　若月純子
- 40 「夕ごはんたべた？」三橋達也　淀かおる　松村鈴子　大村崑ほか
- 10・00 [N]解説
- 15 ドラマ人間模様「女たちの海」岡田嘉子　坂口良子　毛利菊枝　速水亮　マッハ文朱　根岸明美　金内喜久夫　草野大悟
- 11・00 [N]◇スポーツ[N]
- 15 ローカル[N]天

NHK教育
☆印は白黒

- 6・00 英語会話Ⅲ「うしろにそらないで」
- 30 フルートとともに「ヘ長調の練習」
- 7・00 スペイン語講座「それはむずかしい」寿里順平　ロシオ・エンリケス
- 30 NHK文化シリーズ「時間と人間」―芸術のなかの時間―
- 8・15 教養特集「らい対策の教訓」国立療養所長島愛気園園長　高島重孝
- 9・00 きょうの料理「手軽につくるソース」
- 30 通信高校講座　数学Ⅰ「乗法公式」
- 10・00 通信高校講座　数学Ⅰ「ベクトルと座標」
- 30 通信高校講座　数学Ⅱ「原始関数と不定積分」
- 11・00 ロシア語講座
- 30 大学講座　教育学「徳育論争と教育勅語」

福島テレビ
☆印は白黒

- 6・00 FTVテレポート
- 30 JNN[N]コープ
- 55 あしたのあなた
- 7・00 まんが日本昔ばなし「蟹の湯治」「猿地蔵」
- 30 パン屋のケンちゃん「雨の日のシャボン玉」岡浩也　斎藤ゆかりほか
- 8・00 「今日だけは」大空真弓　山岡久乃　山村聡　岡本富士夫　山口崇　松原智恵子　井上順　宮脇康之　沢田雅美　池上季実子　佐野浅夫　草笛光子ほか
- 9・00 トップスターショー・歌ある限り「涙の海を渡れ…アグネス・チャン」北島三郎　五木ひろし　八代亜紀　小林旭　アグネス・チャン
- 10・00 新選組始末記「池田屋事変その3」平幹二朗　古谷一行　草刈正雄　夏八木勲　竹下景子ほか
- 11・00 [N]◇15　プロ野球[N]
- 50 [映]「こつまなんきん」

福島中央テレビ
☆印は白黒

- 6・00 新・底ぬけ脱線ゲーム「カーフェリー・新婚さん特集」小松政夫ほか
- 30 ジャスト[N]
- 7・00 クイズ・タイムショック
- 30 ナイター「巨人―広島」＝中止の時＝7：30木曜スペシャル「驚異の大サーカス／決定版／スリルと笑いそして猛獣と美女」（声）小松政夫　東八郎
- 9・00 この世の花「薫風」香山美子　黒沢年男　篠田三郎　宇津宮雅代　田崎潤　大槻武史　小野進也　村田正雄　和崎俊哉ほか
- 10・00 「だいこんの花」森繁久弥　竹脇無我　いしだあゆみ　大坂志郎　久我美子　榊原郁恵　加藤治子ほか
- 11・00 きょうの出来事
- 15 11PM
- 12・20 世界のショータイム
- 25 特捜隊アダム―12

NHK第1
1340KC

- 6・05 [N]解説
- 15 じょうずな話し方「ことば選びと話の組み立て」
- 25 ナイター「ロッテ―近鉄」～県営宮城球場～解説・藤田元司＝中止の時＝6：15午後のロータリー6：40じょうずな話し方7：15ポップスコンサート～ジョン・デンバー～8：05こよいあの歌を―東海林太郎―「赤城の子守唄」「国境の町」「むらさき小唄」ほか9：05夜のサスペンス「浜名湖東方15キロの地点」蟹江敬三　荒川保男　高沢順子
- 9・30 科学千一夜「かねの汗水」
- 10・20 若いこだま　DJ・石黒ケイ　ゲスト・ジョニー大倉
- 11・05 夢のハーモニー「恋の盗聴電話」「手品師の詩」「友だち」ほか

NHK第2
1540KC

- 6・00 そろばん教室「わり算」稲垣儀一
- 20 基礎英語　小島義郎
- 40 続基礎英語　安田一郎
- 7・00 カレントトピックス　NHKニュースセンター・田丸成三
- 15 英語会話　東後勝明
- 30 中学生の勉強室「理科」平瀬志富
- 8・00 通信高校講座　現国　山崎孝雄
- 20 通信高校講座　現国　田近洵一
- 40 通信高校講座　現国　間野典彦
- 9・00 通信高校講座　古典Ⅰ乙（古文）山崎賢三
- 20 通信高校講座　古典Ⅰ乙（漢文）新田大作
- 40 通信高校講座　世界史　宮崎正勝
- 10・20 通信高校講座　英語A　伊勢山芳郎
- 40 通信高校講座　英語A
- 11・00 スペイン語講座
- 20 中国語講座
- 40 フランス語講座

ラジオ福島
1060KC

- 6・00 [N]ハイライト　今日の出来事
- 15 [N]デスクから
- 20 お帰りなさいあなた
- 25 ナイター「巨人―広島」～後楽園球場～解説・土井淳＝中止の時＝6：25プロ野球天国7：00堀幹雄のヒット歌謡大作戦8：00玉置宏のあの歌この歌8：30清水健太郎のマイ・スイート・シティー
- 9・10 夜のヒット歌謡
- 20 ファミリースタジオなつメロジョッキー
- 10・00 ポップスNO・1　DJ・土居まさる
- 30 MU・ハイフォニック～熱い視線で今サザンロックが…～
- 11・00 たむたむたいむ
- 10 イレブンフォーユー
- 15 お嬢さんのおしゃべりタウン
- 30 多湖輝のホイホイ勉強術
- 35 夜のファンタジー

FM放送
☆印はステレオ

- 6・00☆夕べの広場＜ディスクジョッキー＞
- 7・15☆サウンド・オブ・ポップス＜ソウル界のスターから＞サムシング・ソウ・ライト　ティアーズ　オン・マイ・ピロウ　アイアン・ウーマン　愛のかたまりほか
- 8・05☆FMコンサート＜ジャズ　フラッシュ＞ラウンド・ミッドナイト　スパイダー・レッグス　ジュニア・キャッ・おもいでの夏　チーク・ドゥ・チークほか
- 10・20☆邦楽百番　義太夫「加賀見山旧錦絵」～長局の段～　浄瑠璃・竹本染登三　味線・鶴沢寛八
- 11・05 夜のしらべ＜クリス・ヒンゼ＞フルート・ソナタ　ト短調からアダージョ　二つのフルートのためのソナタ　ニ長調からアレグロほか
- 35 朗読「ろざりよ経」

東京⑫チャンネル

- 6・00 おはなしたまてばこ
- 15 とうきょう手帳
- 20 探偵スカット
- 26 キッド・ボックス
- 45 マンガのくに
- 7・15 バーバ・パパ
- 23 ピンクパンサー
- 30 メカンダーロボ
- 8・00 歌祭り／岩崎宏美　清水由貴子　豊川誕ほか
- 9・00 [映]「わが緑の大地」ポール・ニューマン　ヘンリー・フォンダほか
- 11・10 われら釣り天狗「日高川の鮎釣り～和歌山県～」
- 25 杉本英世のゴルフクリニック

フジテレビ

- 6・00 科学忍者隊ガッチャマン
- 30 FNN[N]
- 7・00 ジェッターマルス
- 30 クイズ・グランプリ
- 45 スター千一夜
- 8・00 スターどっきり　報告（司会）三波伸介
- 9・00 「江戸の旋風」加山雄三　小林桂樹　露口茂ほか
- 10・00 凡児の娘をよろしく
- 30 新・河原町東入ル「木曜日は私に」浦路夏子　関口宏ほか
- 11・00 FNN[N]レポート
- 15 プロ野球[N]
- 55 ビジョン討論会

TBSテレビ

- 6・00 テレポートTBS
- 30 [N]コープ
- 7・00 まんが世界昔ばなし
- 30 パン屋のケンちゃん
- 8・00 「今日だけは」大空真弓　山岡久乃　山村聡　岡本富士太　山口崇　松原智恵子　井上順ほか
- 9・00 トップスターショー・歌ある限り「涙の海を渡れ…アグネス・チャン」北島三郎ほか
- 10・00 新選組始末記「池田屋事変」（3）平幹二朗　古谷一行　草刈正雄ほか
- 11・00 [N]デスク
- 25 スポーツ[N]
- 30 ペイトンプレイス

テレビ朝日

- 6・00 がんばれ!!ロボコン「キタリコン／ロボコン北海道へ行く」
- 30 [N]レーダー◇50[N]
- 7・00 タイム・ショック
- 30 私は名探偵
- 8・00 遠山の金さん「逆恨み」杉良太郎　伊東四朗　山口いづみ　島田順司
- 9・00 「だいこんの花」森繁久弥　竹脇無我　いしだあゆみ　大坂志郎ほか
- 10・00 「海峡物語」芦田伸介　秋吉久美子　中村敦夫　八千草薫　中野良子　高橋昌也　真野響子ほか
- 11・00 [N]ファイナル
- 10 プレイタイム23

日本テレビ

- 6・00 奥さまは魔女「魔女を骨ぬきにする方法」
- 30 ジャスト[N]
- 50 [N]天
- 7・00 驚異の世界「ニューギニア／悪魔が遊ぶ泥んこ天国」
- 30 ナイター「巨人―広島」＝中止の時＝7：30木曜スペシャル
- 9・00 この世の花「薫風」香山美子　黒沢年男　篠田三郎　宇津宮雅代ほか
- 10・00 「然の中の女」浅丘ルリ子　谷隼人　池部良　岸田今日子　中田喜子
- 11・00 きょうの出来事
- 15 11PM

◈きっぷと味を売る
鮨　花澤
出前敏速・深夜2時まで・遠出可
平・白銀町　八百真ビル1F　電㉓0600

■飲料水タンクの掃除と維持管理は技術と信用の当社にお任せ下さい
※お電話いただければ係員がご相談にお伺いいたします
厚生省（環第675号）指定業者
受水槽・高架水槽清掃工事一式　（資）平水道工業所
いわき市平字五色町82　☎23－3075㈹

ヘア・アクセサリー　②
カネボウ化粧品　理容器具
演劇用ドーランセット　美容材料
美容用品の店　ワカマツ
いわき市平字南町60　平大通り（東邦銀行となり）☎㉔5227

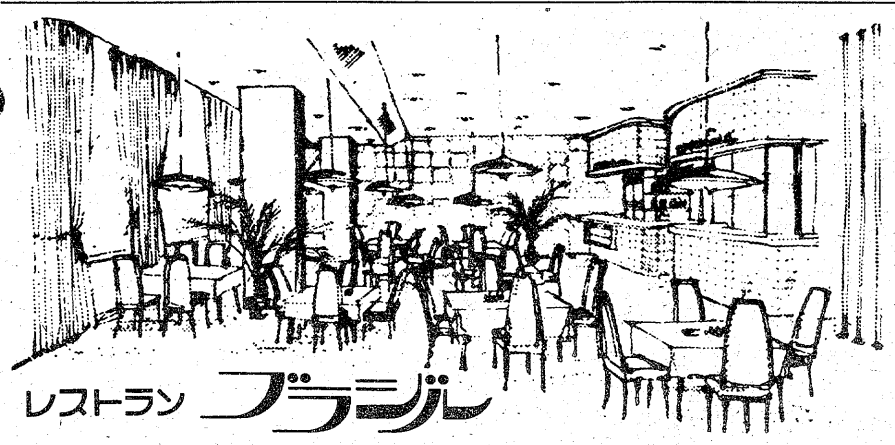

味わってみて下さい
◇豊富なメニューで皆様をお待ちしております
◇ご好評ランチタイムAM11：00～PM2：00まで¥450　毎日日替わりです
◇ご宴会のプランは洋食で……4人様から70人様までの用意がございます
◇無料駐車券進呈……お車でお食事のときは隣の田町駐車場をご利用下さいませ
ウエートレス募集中
RESTAURANT BRASIL
営業時間 AM11：00～PM8：00　②
いわき市平・田町・並木通り／いわき民報ビル2F☎(74)2990

☆…教養特集…☆

ライ対策の教訓

教育・夜8・15

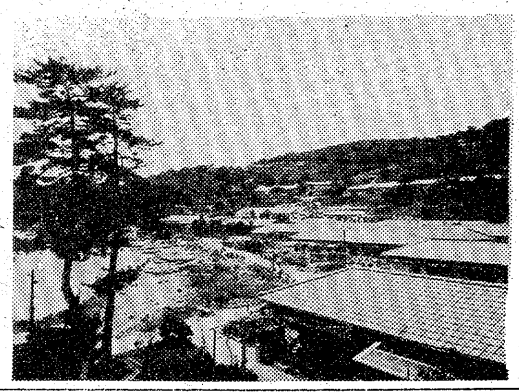

【ライ療養所の風景】

「みものの」

ガンをはじめ、今多くの難病がその対策のきめ手を探しかねているが、この時間はライ対策を一つの例として〝模索する現代医学〟の姿を浮きぼりにする。

かつて三万人を数え、各地でライ部落を作ったり、放浪していたライ患者は、新発生の激減、療養所の整備とともに、今や八千人に減り、その平均年齢も五十七歳の高齢層になった。しかもこの八〇％は、菌のない、つまりかつてライを病んだ元患者である。

ライ菌が余りに弱い菌であり、感染の条件が限定されていたため、家族内の発生が多く、遺伝と考えられたり、不治と考えられたりされ、療養所は即収容所となり、入ったら治ろうが治るまいが、一生そこにいるという「ライ予防法」のもとで五十年がすぎた。

しかし、環境の変化と新薬の出現によって、新発生はほとんどなくなり、また、特有の皮ふの症状を消してしまった。若く余り奇形の目立たない人は、退所して一般社会にもどった。年老いたり、不自由のひどい人々だけが、今療養所で余生を送っている。

まんが日本昔ばなし

福島・夜7・00

蟹の湯治　猿地蔵

『蟹の湯治』

加賀の国、鍋谷川の下流に、和気三ケ村という水の不自由な村があった。

ある夏のこと、日照りがつづき、田畑は荒れ果ててしまった。そこで、鍋谷川の淵の主に雨ごいをするために、村の若い衆とじいさまが出かけていくことになった。

さて、淵に着いたふたりが、酒を淵にそそぎ、水口を開けようと鍬を入れた途端、恐ろしい悲鳴がした。なんと、淵の主である大ガニの片足を突きさしてしまったのだ。

だが、大ガニの怒りの雨で、その年の村は大豊作だった。とり入れも終わり、湯治に出かけた若い衆とじいさま、そこで、気味の悪い武士に出会った……。

『猿地蔵』

山の猿が畑をさんざん荒らしまわっていた。困ったおじいさんは、地蔵様に化けて畑に立つことにした。猿は、立派なお地蔵様にビックリ。さっそく、山のお堂に運ぶことにした。その途中の川で、お地蔵様を水にぬらすまいとつっかえ棒に使ったのが、なんと千両箱。おじいさんは、猿がいなくなったすきに、千両箱をかかえて家へと帰ってきた。

ところが、その話を聞いた隣のものぐさじいさん、自分もお地蔵様に化けて畑に立ったが……。

風薫

この世の花

福島中央・夜9・00

久美子（香山美子）の子・武史（大槻武史）は池田貞夫（篠田三郎）になついた。浜辺で遊び、遊覧船で楽しむ三人は、幸せそのものの夫婦に見えた。武史を有川貢（黒沢年男）の子供と察しながらも、貞夫は深い愛を母と子にそそぎ、それは長い孤独に耐えてきた久美子にとって思いがけない安らぎの日々であった。貞夫はいっしょに東京へ帰って生活をやり直そうと誘うが、久美子は返事をためらった。

【久美子は有川と四年ぶりに再会したが、有川は武史がわが子であることを知らない】

一方、信州支局の有川は、県会議員の伊勢志摩観光視察団に同行して賢島にやってきた。そしてホテルの中庭で偶然、わんぱくたちにいじめられている武史を、自分の子とは知らず助けた。

武史も有川を父親と知る由もなく、それでも人なつこい武史は有川にさかんに話しかけ、有川も相手になった。やがて久美子が武史をさがして現れ、二人は四年ぶりに再会した。互いに相手を凝視しながら言葉も出ず、立ちつくす二人――。

ドラマ

福島・夜8・00

今日だけは

文（草笛光子）は親枝（山岡久乃）にかみつかれたことで、葉（大空真弓）と雄（岡本富士太）姉弟にいささか悪意を抱いたようだ。

森子（松原智恵子）は雄の男らしいやさしさに好感を抱き、正憲（山村聡）は嫁葉の誠意のこもった看病に、言葉にならないほどの好感をもった。しゅうとと嫁はやはり男女なのだろう。

一方、葉の実家、左近家では、一栄（佐野浅夫）が彰一郎（山口崇）を相手に、七年前の正憲の判決への遠慮はいらないから、思いきって荻窪の家へ帰るよう説いていた。

そのころ、兵童家では、伍郎（宮脇康之）が父正憲の入院騒ぎで、初めて会った葉の印象を、しきりにあい（沢田雅美）や恵介（井上順）に語っていた。十六歳の伍郎は、葉に兄嫁の理想の姿を見たように思ったのだ。

NHK特集

NHK・夜8・00

巨匠ルビンシュタインの回想

比類のない音の輝き、その華麗な演奏で世界を魅了したピアニスト、アルトゥール・ルビンシュタインは、ことし九十歳の誕生日を迎えた。

番組は、パリのルビンシュタイン邸から、この四月、イスラエルの建国記念祭に行われた〝第二回ルビンシュタイン・ピアノ・コンペティション〟に出席する巨匠に同行取材し、これまで紹介されたことのなかった巨匠の素顔を、あますところなく描き出す。

【講演するルビンシュタイン】

ききもの

科学千二夜

第一・夜9・30

かねの汗水

重金属が体内に一定以上蓄積されると、健康上大切な酵素の働きを阻害する。そこで何らかのルートで体外に排出しなくてはならない。

汗の効用は体温調節ばかりではなく、重金属を体外に流すことにもあることが最近わかってきた。その濃度は尿よりも薄いとされていたが、金属によって違いがあり、鉄などは尿よりも倍近く排出されている。

人間が汗水を出して働く効用の新しい解釈を、国立栄養研究所の鈴木一正さんにきく。

◆注　番組が変更になる場合があります。

皆川おさむカンバック！

25日スタートのグランド劇場

「近眼ママ恋のかけひき」

福島中央

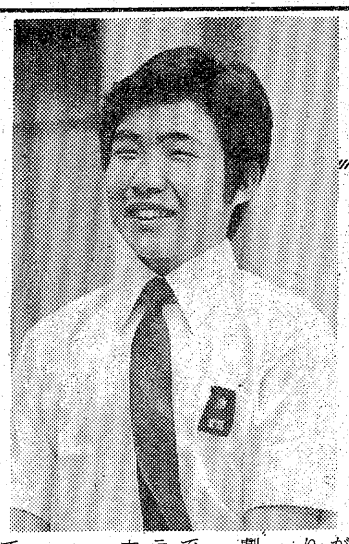

【すっかり大きくなった皆川おさむ】

〝黒ネコのタンゴ〟で一躍スター歌手？となった皆川おさむが「花は花よ」以来、四年ぶりのドラマでカンバックする。

二十五日スタートのグランド・劇場「近眼ママの恋のかけひき」（土曜日、夜9・00～9・54）で、主役の岩下志麻ふんするフランス語塾を経営する未亡人の中学三年の一人息子になる。

皆川が〝黒ネコ……〟を歌っていた時が小学校一年生。今では身長一六三㌢、体重五十八㌔の中学三年、ニキビはなやかな少年に成長した。

かつてはスタジオ中をかけめぐり、縦横無尽にふるまっていたチビッコスターもすっかり大人っぽくなり、人と話をする時など、やや伏し目がちになるといった真剣で、昔を知る人たちはびっくり。

未亡人の一人息子の役で

来年高校受験をひかえ、目下受験勉強に励んでいるそうだが、音楽への道は断ちがたく、学友とロックバンドを作り、ドラムをたたいているという。変声期を迎えて以来歌はやめたとの事だが、彼のロックバンドでは他のメンバーと歌うこともしばしばとか。

今度のドラマ出演は、このドラマが五回連続の短期ものという事で、ドラマ好きの皆川が「勉強にも影響ない」と判断し、出演に踏みきったそうだ。

今後とも機会があればという皆川だが、どうやらロックバンドの方が気がかりで実現するかどうか。

なお、このドラマの中で、皆川がドラムをたたくシーンも出てくるというから楽しみだ。

渡瀬恒彦がヒゲ落とす

28日の「かあさん堂々」で

福島・夜10時から～

現在放送中の「かあさん堂々」（火曜夜十時）で〝小鳥の病院〟のヒゲ院長を演じている渡瀬恒彦が、二十八日放送分でその自慢のヒゲをそりおとす。

渡瀬といえば、去る二月三日、東映「北陸代理戦争」の福井県ロケで右足親指を裂傷、入院生活をおくり、「かあさん堂々」で約二カ月半ぶりに仕事へ復帰。役柄が京マチ子の長男で、小鳥専門の医者という設定もあって、入院生活でのばした無精ヒゲをそのままトレードマークにしていた。

今回の問題のシーンは、未亡人の義理の伯母夕子（酒井和歌子）に恋心をいだく渡瀬が、アフリカ永住を断念、ヒゲをそりおとして夕子に愛の決意を示すというもの。

このほど行われた録画にあらわれた渡瀬は、「約五カ月かかってのばしたヒゲだけに、やはり寂しいですね」とチョッピリ神妙な顔。それでも、リハーサル中からむしタオルで湿布して入念に準備。いざ本番の段では、顔中にシェービングをぬったくり、手鏡をのぞき込みながらカミソリをあてる。カメラはその動作をローアングルで追うが、のびにのびた無精ヒゲのためか、ゾリゾリという音がマイクを通さなくても聞えてきそう。

無精ヒゲはものの二、三分ですっかりそりあがったが、ふきはらったタオルの下からあらわれた顔はつやつやと光ってまるで別人のよう。「五、六歳は若がえって、一段と二枚目になったわよ」と共演の酒井が冷やかせば、テレ屋の渡瀬は顔を赤くする。「なにかガキみたくなっちゃって格好つかないや」と、さすがのタフガイもしまらない様子。その後の酒井とのデートシーンも、いつもとかってがちがってか、酒井に終始リードされっぱなし。「小鳥の医者ということでヒゲがピッタリだったんですがね……。これから酒井さんとの恋愛の方にポイントが移っていくそうですので、せいぜい二枚目で通しますよ」と笑っていた。

酒井に冷やかされて赤面

あなたの寝方は間違っていませんか

眠りながら健康づくり

健康安眠ふとん　ヘルスロール®

発売以来多数の方々にヘルスロールを御使用いただきました。
御使用された大多数の方々は今まで病まれていた病気も良くなり大変よろこばれております。今では、御使用になった方のすすめで愛用者も増えてます。

ヘルスロールをご覧になりたい方、説明を聞きたい方は各販売店へ電話でお申し出下さい。係員が映写機を持って説明にあがります。ご遠慮なさらずお申し出下さい。

夏涼しく梅雨どきにうってつけの布団です

私たちは一晩に２００ＣＣ前後の汗をかいています。ふつうのふとんだと、この汗を吸い、通気性がなくなって非衛生的になりがちですヘルスロールは、ロール状の構造ですから、からだの接触面が小さく通気性にすぐれ、さわやかな寝心地を与えます。過度の湿気や熱を呼ばず、床ずれを防ぎます。そのうえ、ホコリが出ず吸湿性がありませんので、干す手間の省ける衛生的な健康ふとんです。

マッサージ効果

ロールの凹凸と素材の表面にあるエアーキャップにパックされた20数万個の球状の空気室が寝返りをうつたびにからだに適度の刺激を与え、心地よい睡眠がとれ、１日の疲れを寝ながらにしてとりのぞく効果を発揮します。

保温効果

エアーキャップが断熱材の役割をはたします体熱を逃さず、冷えて寝つきの悪い人にはすぐ温まって最適。一度お試しになると〝ふかふかふとん〟に戻る気にはなれません。

福島県総代理店　福島ヘルスロール

平　鈴藤　電㉓3166代
常磐・遠野　センダヤ　電㊸2045
磐城　衣料の三友　電㊺5111
勿来・田人　安田屋呉服店　電③3514
内郷・好間　よねかわ　電㊱3906
四倉　田中衣料店　電㊷2509
久之浜　ひさごや　電3711
小川・川前　吉田屋衣料店　電㊸0172
教職員組合指定　たぐち　電㉓2370
好間　イガリヤ　電㊱2277

◇市小学校教育研究会発行の「いわき」から

安全な生活をするために…

三年の社会科「わたしたちのきょうど」

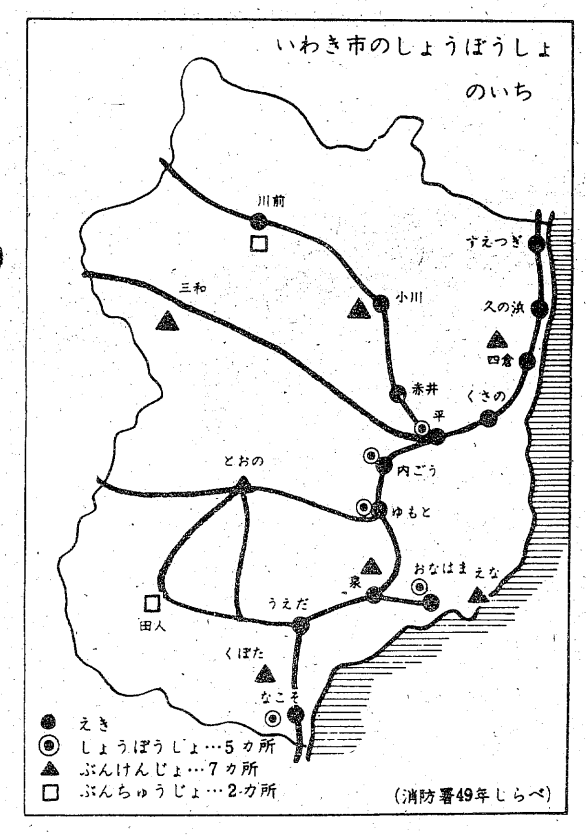

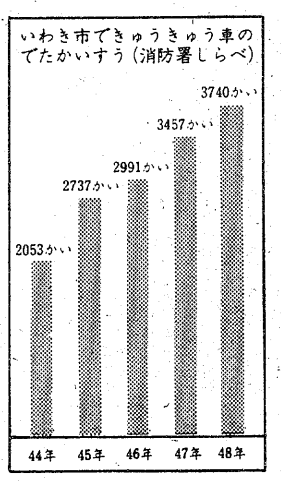

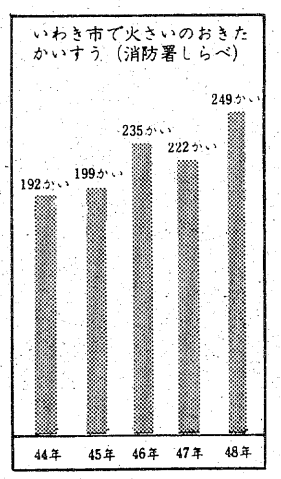

さて今週。第五単元の「安全な生活」だ。「火事をふせぐ」「交通じこをふせぐ」「さいがいをふせぐ」の三項目からなっている。

市消防本部のシステムや市内にある各消防署や分遣所を記した地図、消防で使う金額などが詳しく書かれている。また、警察署の仕事の範囲、四十二年から四十七年まで市内で発生した交通事故の件数なども棒グラフで掲載。このほか、河川や海岸にある堤防の種類も写真入りで明示してある。図とグラフはその一部。

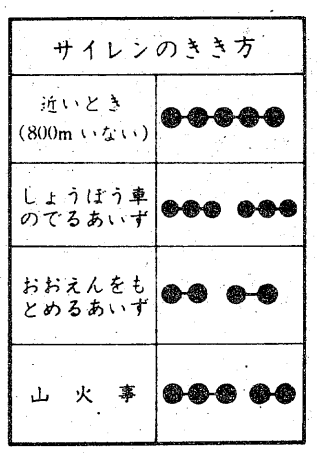

平一小 水泳部がんばれ

学園

平一小（植田文夫校長・児童数1033人）水泳部の豆カッパ達が連日、校内プールで猛練習を続けている。市内の小学校のうち、水泳部があるのは同小だけで、発足以来2年目を迎え、部員達はますますはりきっている。

55人が基礎づくりへ

全校生の皆泳目指して

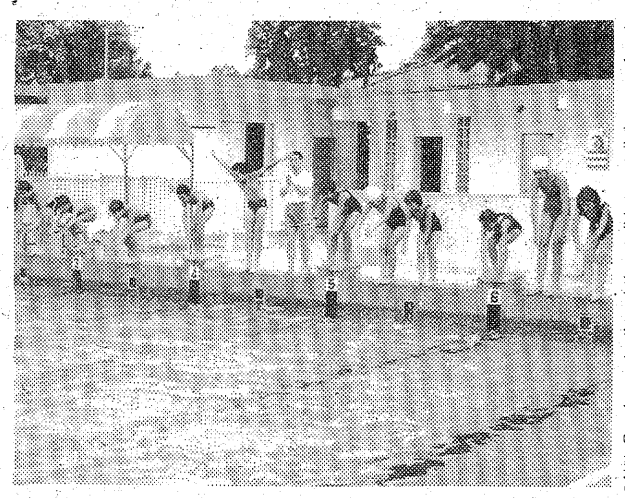
練習に励む水泳部員

市内七十小学校のうち、水泳部があるのは同小だけ。昨年、誕生したばかりで、今年やっと二年目を迎えた。発足の目的は①体力づくりと根性を養わせる②基本的な泳法を身につけさせる③共通の目的を持ち、水泳の楽しさを覚えてもらう―など。

発足年度の対象者は二年から四年までの男女で、健康状態が良好で十五㍍以上泳げる児童としていた。今年になってそれぞれ進級したため、現在部員は三年生が一番多く二十八人、四年生十五人、五年生十二人の合わせて五十五人。

指導責任者は大堀学教諭と、日本水泳連盟、日本赤十字社水上安全の指導員としての資格を持っている武藤与史昭教諭の二人。

年間指導として四月から五月までの二カ月間は同小校庭やクラブハウスで、マラソン、サッカー、柔軟体操などをし、基礎体力づくりに励み、六月から十月までは校内プールでクロール、背泳、平泳ぎ、バタフライ、クイックターンなど、各種泳法の実技と研究。十月以降、三月までは筋力や持久力をつけるためのサーキットトレーニングを積んでいた。

また、同小では水泳部を発足させたその年から、三カ年計画で「全校生皆泳」を目指している。一年目の昨年九月、校内水泳大会を各学年別に大会を開いたところ、ほぼ半数近くが十五㍍以上を泳ぎきり、中には二千㍍もスイスイと泳いだカッパも出現、先生らをびっくりさせた。今年も大会が予定されているが、各学年とも週に数時間、水泳の授業が組み込まれており前年以上の好結果が期待されそうだ。

ところで今年同小は一日にプール開きした。三、四年生三百五十三人が初泳ぎしたが、これに先立ち武藤教諭と水泳部員が鮮やかなクロールや平泳ぎなどの模範泳法を披露、拍手を浴びていた。

プール開き以来、水泳部員らは各学年ごとに分かれ、午後三時半から約一時間にわたり五百㍍能泳や飛び込み、ターン、潜水など武藤教諭の指導のもと、八月に同小プールを会場に開催される「市小学校水泳大会」での金種目制覇を目指し、練習に余念がない。同小でも児童達がはりきって励んでいる姿を温かく見守っている。

新書紹介

図書館

▽中央＝動物くんとんにちは（戸川幸夫）地球の危機（アシモフ）幼年みんわ・わらいばなし（柴野民三）同・おんがえしばなし（宮脇紀雄）同・こわいはなし（奈街三郎）同・ちえくらべばなし（加藤秀）北里柴三郎（平井芳夫）ワット（白木茂）北条時宗（野田開作）勝海舟（朝倉靖之助）ケネディ（神戸淳吉）高峰譲吉（久保喬）マルチンのはつめい（クリュス）小さくなった大きなゾウ（バウマン）小さいほしがおちてきた（ハイドゥチェク）月からきた小人ビビコン（チュコフスキー）ふしぎなお人形（ゴッデン）王さまとあくしゅしたさる（デラメア）かるいかるい王女（マクドナルド）世界一すてきなお人形（マッギンリー）兵隊さんになったくま（カールソン）大おとことおもちゃやさん（サーバー）まほうのクリスマスツリー（キングマン）うたうこうもりがさ（フェルト）

クロレラを愛食して…
本来の健康を取り戻そう!!
太陽から生まれた世界の自然食品
純正 クロレラ トップス
240粒入り ¥2,200
1200粒入り ¥10,000
全国国立大学病院
財団法人協会採用

漫性胃潰瘍にも
藤田進一郎（66歳）
会津若松市大町名古屋一六〇
TEL 二―一三三五
漫性胃潰ようで苦しんでおりましたところ娘にトップスを勧められて、毎日三〇粒愛食してますが、最近ではとっても調子がよくなりました。
ご連絡いただければ近くの販売店からお届けいたします
●福島クロレラトップス総販売元
株式会社 河内屋商店
電話（平）23－4121代
お問い合わせは工藤へどうぞ

●贈答用●婚礼用●霊前用
花は
☎21―1187（いいはな）へ
●生花教室＝池坊／小原流／草月流／古流
いつでも入会できます
花を全国どこへでもお届けいたします
日本生花商通信配達協会加盟店
菅井生花店
いわき市平字白銀町29 ☎21－1187・74－2581

6月17日新装開店
並ずし 450円
のり巻 350円
丼物あります
遠方出前いたします
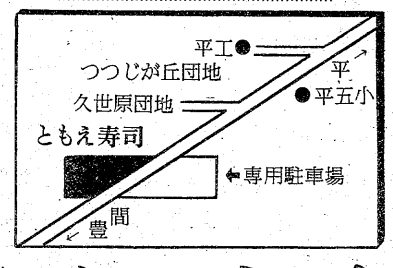

ともえ寿司
いわき市平中山字柳町 ☎22－0366

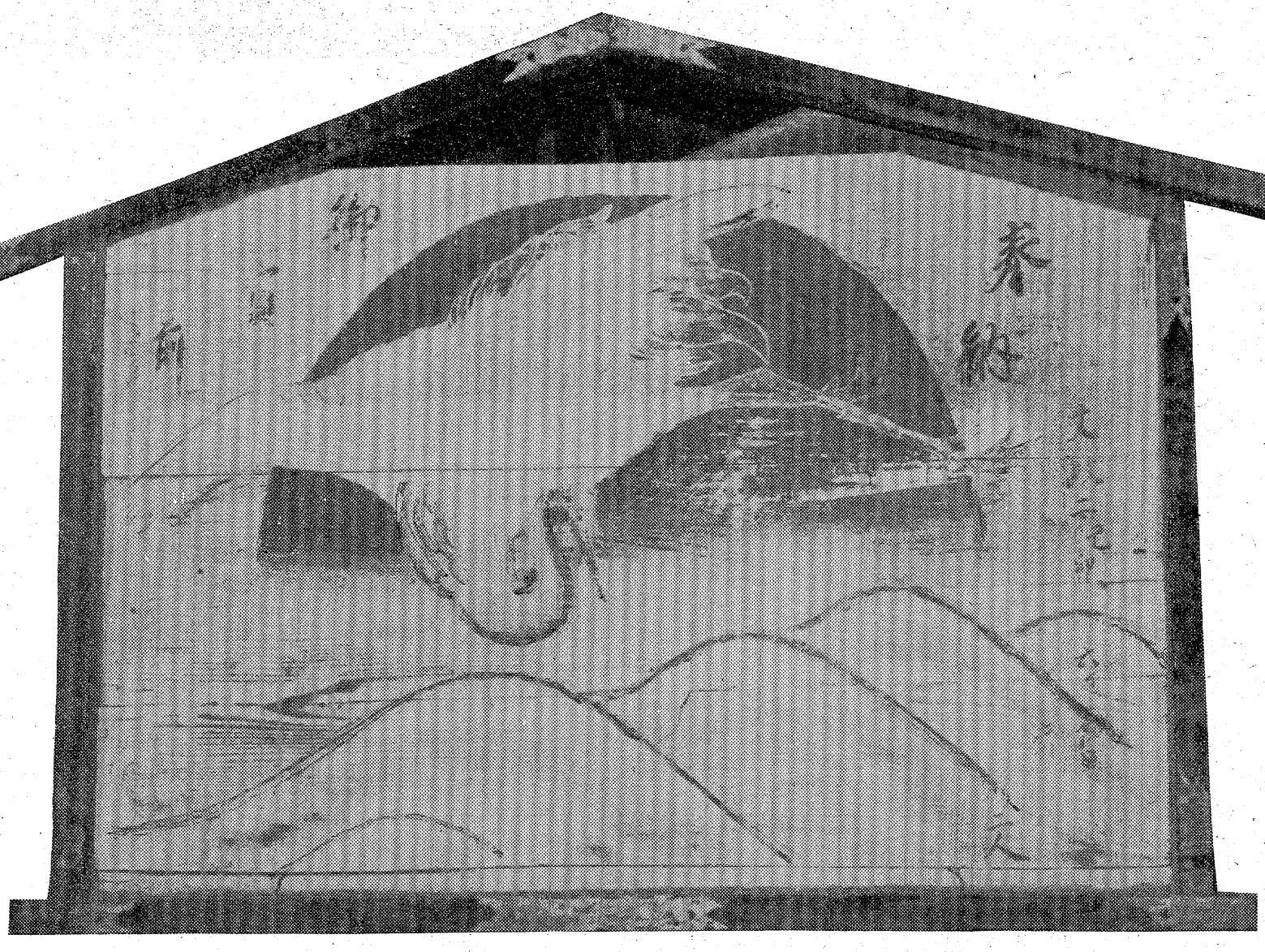

いわきの絵馬 ⑨

文政二年、つまり今から百五十八年前に熊野神社（錦町御宝殿）に奉納されたものである。

図柄は、日の出と鶴である。

日の出を背景として、一羽の鶴が飛び立っているもので、その荘厳なまでの姿が、水面の波の効果がよくきいていて、なかなか素晴らしい。

さて「万葉集」に登場する鳥は、一般にもの寂しいふん囲気を伴っているものが多い。

例えば「カモ」は、大津皇子の歌が有名である。

ももづたふ磐余の池に鳴く鴨を
今日のみ見てや雲隠りなむ

謀反が発覚して、まさに死罪に処せられようとする時の歌であり、ここでカモは皇子の魂を運ぶ役割を担っている。

そこで鶴であるが、次の歌など、矢張り一抹の寂寥感を与えずにはいない。

旅にして物恋しきに
鶴がねも聞えざりせば
恋ひて死なまし

けれども一方、何とはなしにほのぼのとした温かみを感じさせるものもある。

旅人の宿りせむ野に霜降らば
吾が子羽含め天の鶴群

ここでは鶴は、天から群がり降りて、我が子の難儀を救うのである。この歌の作者は唐に渡る使人の母親であるが、この母の思いと鶴のイメージがうまくかみあっていて感銘深い。

（いわき市教育委員会事務局・社会教育課・鈴木英司）

■入院設備あります
吉田直政整形外科
いわき市平・仲間町　電23－6343
二小へ　仲間町　旧鉄道機関庫　大工町踏切　平駅　金田旅館　鉄道総合庁舎　平ストアー　大工町　イトーヨーカドー

精神科・神経科
財団法人
新田目病院
院長　新田目五郎
本院　いわき市平字才槌小路　電(74)四三一七～八
分院　いわき市平上荒川字安草　電(74)四三一九

耳鼻咽喉科
気管食道科
放射線科
大和田医院
院長　大和田一郎
▽入院応需△
いわき市平字南町
電(74)三三八七（みみはな）

労働保険新規加入
年度更新は、事務組合の
いわき経営労務協会
委託が便利で安心です。
平・童子町（山徳ホテル向かい）　TEL.21－2484（代）

ひふ病ならおまかせ下さい。
カユイひふ病
頑固なひふ病
子供のひふ病
顔面のひふ病
手足のひふ病
陰部のひふ病
平　郵便局　名店街ショッピング　泉　江名　書店
いわき市小名浜字本町34
ダルマ薬局　(92)2222　(53)2561
車でおいでの方はお申し出下さい　無料駐車券進呈

医療法人　福島アフタケアー協会
▼内科
▼整形外科
▼胃腸科
▼外科
▼麻酔科
胃腸科・内科
●診療時間
9時～6時
大河内病院
院長　鴇田征夫
いわき市内郷御厩町折返21の1
電26－2588（代）
村上胃腸科内科
院長　村上勲
平字四町目26　鶴屋ビル2F
電23－0334

〔入院応需〕
内科・整形外科
内木外科胃腸科医院
院長　内木詢一
☎22－5102
平・大館31
（久保町バス停前）

市民の夕刊　いわき民報

随想

嘘と真実

えと文　佐藤喜勢雄

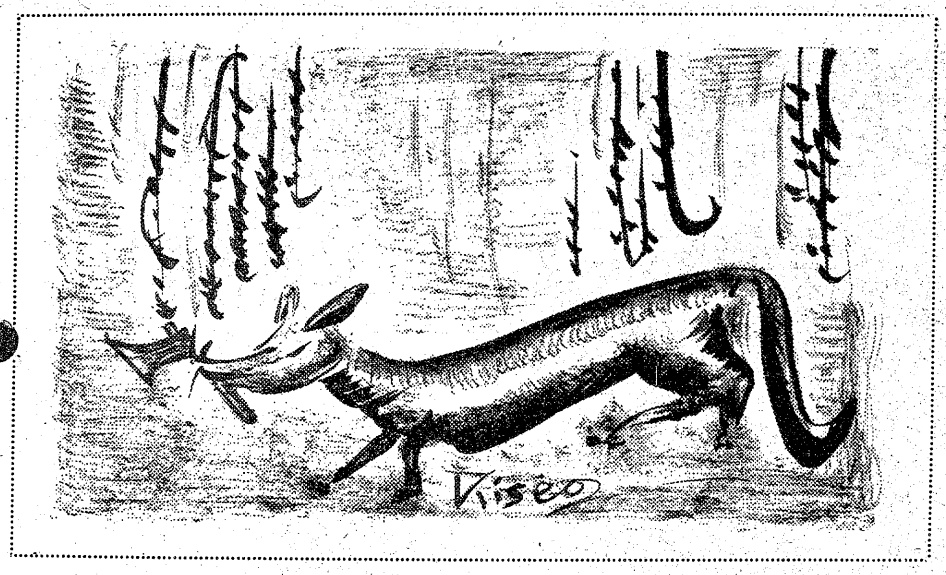

嘘は泥棒の始まりと小さい時に教えられた。ひとつの嘘を真実らしく見せるためには三千の嘘を後層としなければならないという。

嘘をカバーするための嘘を生ませないためにも、小さな事にも気をくばり家庭の中でも嘘のない生活をしなければならないことを痛感する。仮にわが子が何かで疑いをかけられたとする。それが事実無根の場合、事の真相を知ろうともせず、そのとばっちりを疑いをかけた側に押しつけてしまうことが多い。どっちにもいい分があるはずである。その原因を心静かに問いただし明らかにする心がけが必要ではないかと思う。三千の嘘で固め、まことしやかに見せた嘘も決して真実にはならないからである。真実は唯ひとつしかないことを先ず認識しなければならない。

初老を記念して中国語をかじろうと手がけた事がある。その一ページに「実際より出発せよ」という物語があった。そのあらましは、ある木こりが山に出かけ斧（おの）を忘れて来た。気づかぬままさがしたが見当たらない。そのころ我が家を訪れた唯一人の隣人を疑ぐった。疑ぐって見ると一挙手一投足が最もらしい盗人に思われ、笑顔で朝語りかけてくれば盗人たけだけしいと思い、忙しそうに去りゆく後ろ姿はこそこそ逃げて行くように見えてならない。さんざん疑ぐった後に新しい斧を手に再度山に出かけ木の枝を片づけるとその下から自分が不注意で忘れた錆（さび）た斧が出て来た。その時から盗人とかんぐったその人は、元と変わらぬ心優しい隣人に戻ったという「自分の不注意で人を盗人と仕立てた幾日かがあった。その斧が錆びて朽ち、枝の下で永遠に埋もれたとしたら、隣人を盗人と思いっぱなしであったに違いない。もし第三者にその事をいふらしていたとしたらその結果をどうつけたであろう。盗人に見えたのも心優しい隣人に戻ったのもつまりは自分の一人よがりの結果ではないか、そんなことで簡単に隣人が評価を受けなければならぬとしたらどんなに真面目に生きていたとしてもたまったものではない。

話は変わるがこれと反対に嘘も方便などという言葉もある。ただこの場合の嘘は誰にも幸福をもたらすものでなければならないという。例えば姑と同居する共働きの新婚夫婦がいて妻は職場の一泊慰安旅行に行きたいが姑に気がねをしている。そのことを夫に話し、実家の法事で宵から手伝いに行くといって来たいがそれでもよいかと尋ねる。夫は妻に協力はしてやりたいが嘘の法事を仕立てることには抵抗がある、第一、姑から「この度は本当に大変でございますね…」などと電話でもされたら、後々まで気まずい思いが残るのではないかと心配する。そこで一案を思いつく。その話を正直に姑が同席の食事の時に出し「でもお母さんにご迷わくだから私よすわ」といってはどうかという。夫が「職場の付き合いも大切だから行って来い」というが、かたくなるまでに妻は「年老いたお母さんをおいてどうして私が」といいはる。「そうか、そんなにまで母を心配してくれるのか、それならお前の気の済むようにしたら」と夫も同調するそこまでは打ち合わせた寸劇となる。すると姑は「ちょっとお待ち、私はこの通り元気だし一泊ぐらいだったら家事ぐらいはできるから行っておいで」というにきまっているからおしびきのあと「それではお言葉に甘えて」と楽しそうに出発となる。当人は気がねなくその念願を果たし、夫は妻の願いを叶えられたことを喜び、姑は私の思いやりで嫁は喜んで旅へ出たと、めいめいが幸福に胸を踊らせる。こんな方便の嘘を〝いいじゃないの幸福ならばの嘘〟というんだそうだ。

しかしこの方便を吐き違えて、今すぐわかる嘘を自分本位に押しつけて、そのばれた照れかくしに、「嘘も方便というでしょう」とひらき直るようでは沙汰の限りである。

あるグループの一人が作業中、汗ばむまま上衣を脱ぎ捨て土蔵わきの瓦の上にほうり上げた。帰りがけにさがしたが見当たらない。グループのほかに用事もない一人の来客があったので誰いうとなくその人を疑ぐった。疑われる側にも日ごろ問題がなかったとは言えまいが後日瓦を片づけると倉の壁の途中にひっかかっている上衣を発見した。投げた時勢い余ってその間に落ちたのを見届けた人はなかった。よく結果よければ一件落着というようにケリがつけられる。しかしその間、濡れ衣を着せられた身に覚えのない人はどうなるのか、そのプロセスをかき消して結論が出たからといって済まされるものではないと思う。七度たずねて人を疑えという言葉もあれば、裁判の場でさえ疑わしきは罰せずとか疑わしきは被告人の有利にという言葉も出たほどである。中国語はものにならなかったがその〝から〟学んだ言葉は、「窓を開ければ桃の木が見える。窓を閉めると桃の木は見えない。しかし窓を閉めていて桃の木が見えないからといって窓の外に桃の木がないといえるであろうか――という導入であったと思う。ひとつの真実を確かめることのできる心眼を持たなければならぬことを痛感させられる言葉である。

（いわき市四倉町上柳生字宮下　一九）

健康歳事記

冷水で顔をふく

自分で行動をコントロールできない幼児には、母親の注意が最も大切で、健康維持のためには、母親がつねに幼児の顔色、行動、食欲などに気を配っていたいもの。

外から帰ってきたときなど「よこれた手足、顔を自分でふきなさい」としつけるのもいいが、それだけに気をとられて、子供のちょっとした変化を見落とし、大病にかかるというケースも少なくない。

せめて、よこれた顔ぐらいは一日に二、三度、タオルなどでふいてやりたい。これによって、子供のちょっとした変化も読みとれるし、丈夫な皮膚を作る手助けにもなる。

厳寒をのぞいて、タオルなどは水でしぼったものを用いるのがいい。冷水まさつは皮膚血管の収縮、拡張をうながし、運動性を高める結果、抵抗力の強い皮膚になってゆく。

乳児もこの方法で、常時外気にさらされている皮膚を丈夫にしておけば、健康を保つのに有益だ。むしタオルなどよこれが落ちやすいからといって、母親が手間を省くのは考えものである。

いわき市の名店紹介

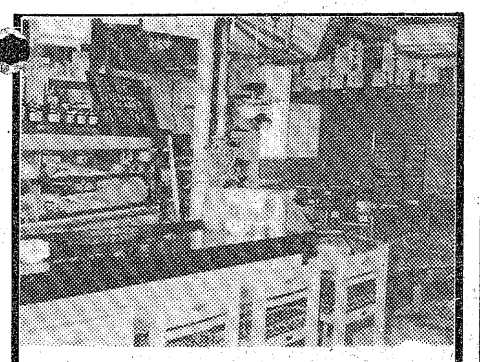

生ビール飲み放題
お1人様1,500円
最高の料理 ふぐちり しゃぶしゃぶ 内1品 すきやき
を食べて飲み放題
お1人様3,000円
ふぐ料理
しゃぶしゃぶ
鉄板焼
活魚料理
蓉
湯本駅前　☎42―2422

落ち着いたふん囲気のお店
あなたの憩いの場所

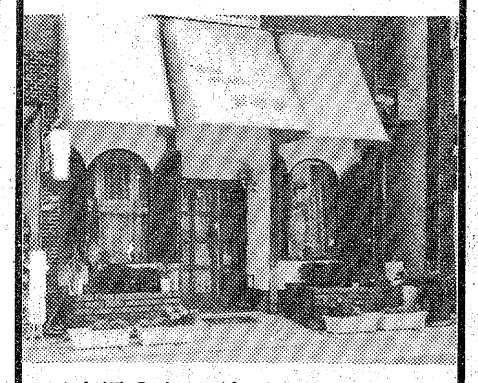

最高級のカップで
香り高い珈琲を……
しゃれたグラスでお飲みものを
スナック喫茶
ニューボブ
常磐湯本町　温泉神社横
TEL.㊹5091

初夏をさわやかに
若さがいっぱいのミニバーグ！
カットできるミニバーグ！

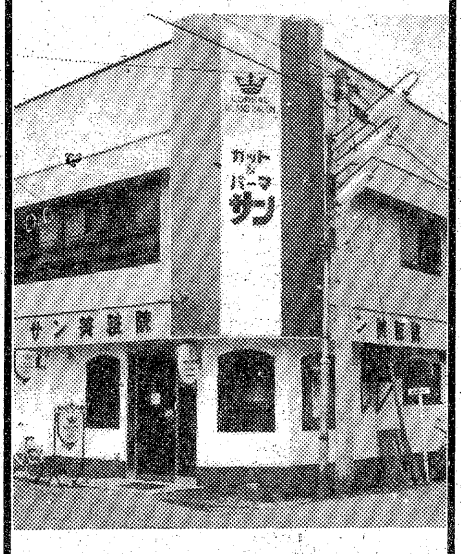

ロレアルグランドサロン
サン美粧院
常磐湯本町三函254　☎43―3283
伊藤スミ子

10日でムリなくやせる法

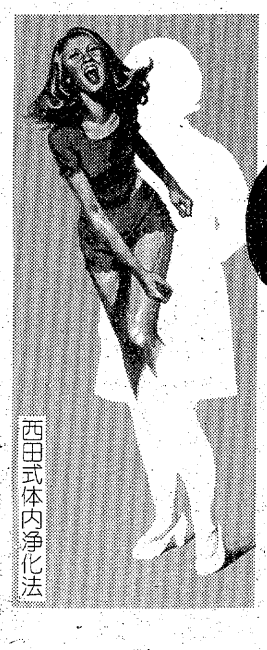

西田式体内浄化法
西田式日本肥満
コンサルタント認定薬局
漢方相談　駐車場完備
ワタナベ薬局
平・月見町　☎74―3562

美容整形する波立弁天島

海水浴シーズンまでにお披露目

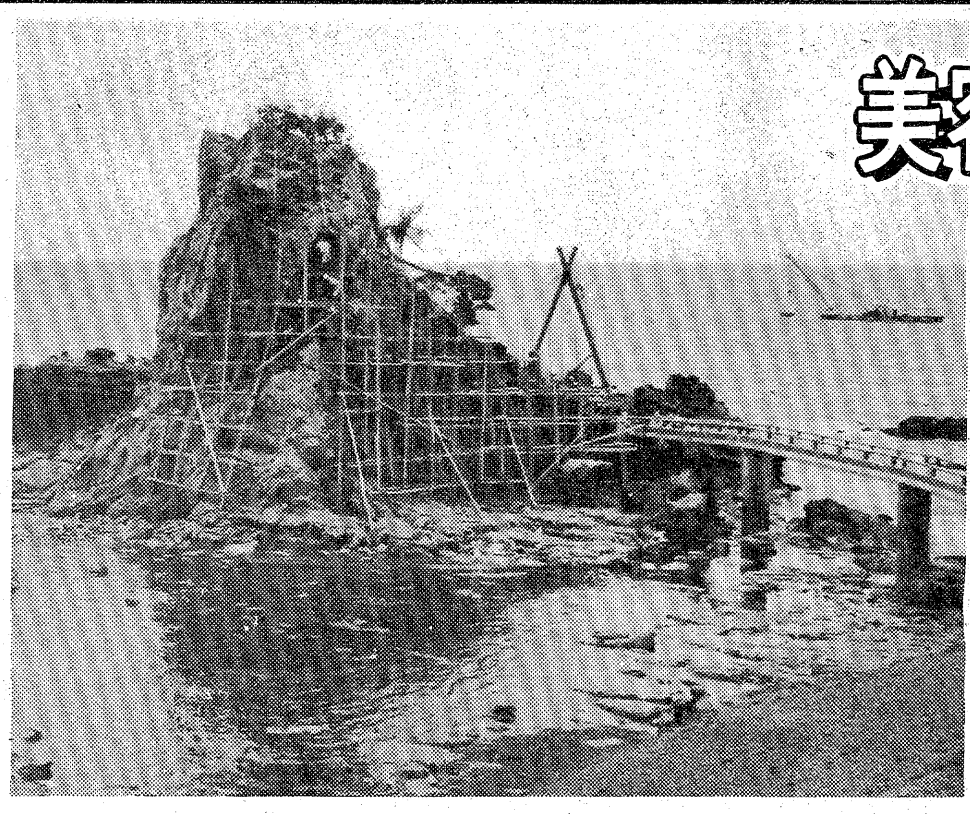

▲お化粧直しのため足場が組まれた弁天島　これからネットを張るので　景観はしばらくおあずけ

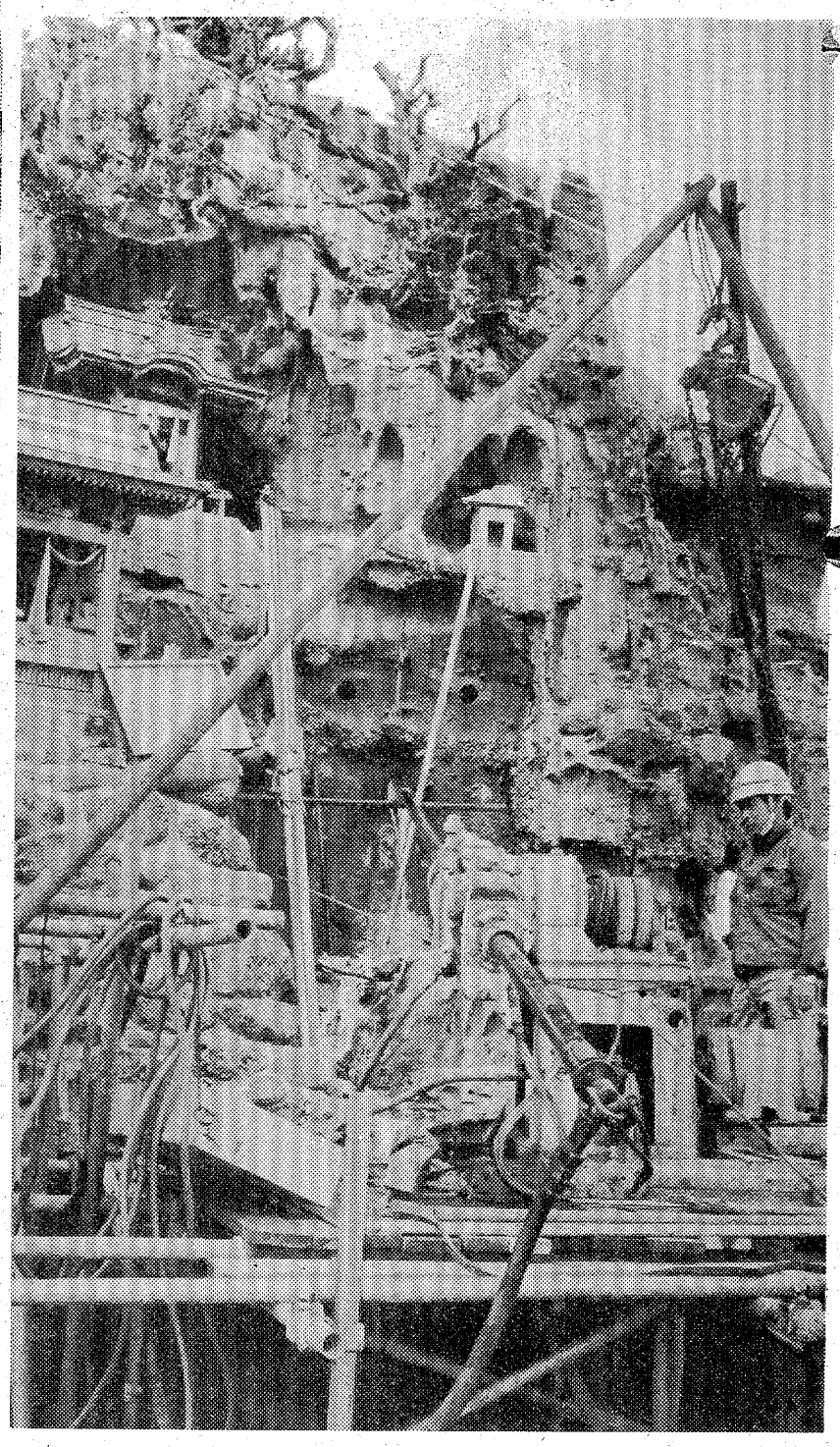

▲弁天岩中央部へのボーリング作業　岩が風化してもろいので　直径5㌢　長さ6㍍の穴を掘るのに約40時間もかかるという

▼断層のところは深くえぐられているので　崩落防止のため現状を生かしてコンクリート補強がされる

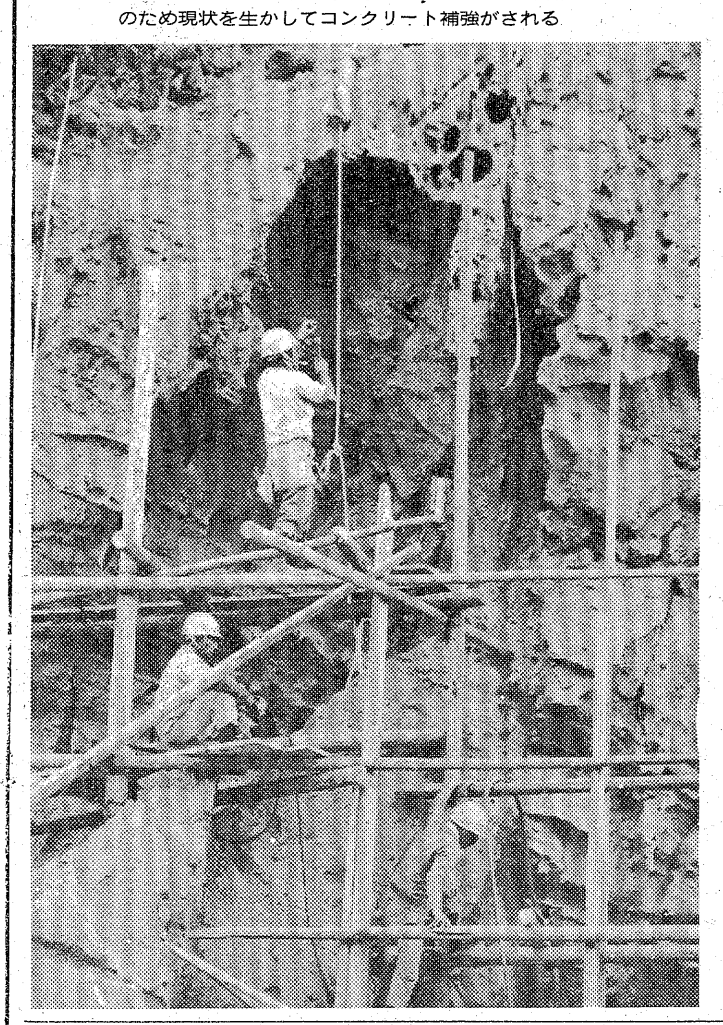

○…寄る年波と潮風や波浪など自然の猛威で容姿が急速に衰え、さらに崩落の危険にさらされているたいわき七浜北の名勝〝波立弁天島〟＝いわき市久之浜町田之網＝に回春のメスが入れられた。

○…この弁天島は海面から十七㍍の高さにきつ立する奇岩で、波立薬師寺の弁財天がまつられており、島に渡る朱塗りの弁天橋が磯に映えて美しく、釣りの名所でもある。この奇岩が永い風雪で肉がそげ落ち、6号国道側からよく見ると、断層が南側上部から北側下部にかけて走っており、このまま放置しておくと縦に二つにさけ落ち、名勝奇岩がありふれた〝ただの岩礁〟になってしまう。

○…このため市土木部と常磐開発で、岩の中央部分に六㍍のパイプ六本、一・五㍍パイプ十六本を打ち込んで断層をクギ付けにするグラフト充てん工事、さらにこのあと総体的に色付きコンクリートを張り付けて肉付けし、美しい容姿に戻す化粧直しを進めているもので、完成は七月十五日の予定。

カメラアイ

ヤングミセス・ミセスファッション
よしゃれの店 ちかうち
chikauchi
平　店・平和通り　電23—1611
日立店・鹿島町　電22—1216

高級洋菓子と食パン
開花亭
平・五町目　電23—1342～3

50年の伝統を誇る
花嫁の専門店
衣裳の相談も承っております
美容 さかもと
二階　美容室　平・中町(大黒屋前)
一階　カバーマークサロン　電74-4938

洋装 モンシェリー
平字(1)銀町8・太田ビル3F　☎28140
高級舶来・国産布地　オーダー専門店

第2あさひ17日(金) 午後5時 新装開店

17日(金)　午後5時
18日(土)　午後5時
19日(日)　午後3時
20日(月)　正　午
21日(火)　公　休
22日(水)　正　午
23日(木)から平常通り

●お待たせしました——
西陣式(電動・手動)最新鋭機を入れ替え
あす17日午後5時開店いたします
《ご期待下さい》

パチンコ 第2あさひ
平・三町目　TEL・74—8718

※満18歳以下のご入場お断り申し上げます

自主防犯の強化

カギかけ、声かけ運動

中央地区 防犯協会総会で決める

いわき中央地区防犯協会連合会（白石初太郎会長）は十四日午後二時から、いわき中央署に約七十人を集めて総会を開き、前年度の事業経過や決算報告を承認したあと、五十二年度の事業計画・予算を決めた。

今年度は①少年補導協力員研修会の開催②防犯器具展示会開催③風俗営業者研修会開催④補導関係者、関係機関団体との打ち合わせ会開催―などを行っていく。

特に、重点方針として防犯思想の高揚、自主防犯活動の強化などに力を入れるとしており、機関紙「防犯しゃくなげ」「防犯連絡所だより」などを発行し、防犯映画フィルムの積極的な貸し出しを行って防犯思想の末端浸透を図る。

また、自主防犯の強化策としては〝カギかけ、声かけ運動〟や〝いっせい防犯診断〟を行い、その定着化を図る。

なお、席上、次の優良防犯団体と防犯功労者が表彰された。

【受賞者】▽県警本部長・県防犯連合会長賞＝塩田明（内郷）坂口熊市（常磐）武田保夫（四倉）▽いわき中央警察署長・中央防犯連合会長賞（優良団体）＝平遊技業協同組合（鈴木捨之助）浜通り遊技業協同組合（安東靖夫）平飲食業会社交部会（長谷川直江）同喫茶部会（宮尾祥一）内郷飲食業組合（鈴木利男）いわき市麻雀業組合（武田瀞）常磐湯本温泉観光協会（片寄惣次）▽同（防犯功労者）鈴木寛一（平窪防犯協会長）鈴木公位（三和防犯協会沢渡支部長）永山民雄（常磐地区少年補導協力員）今野辰弥（内郷地区同）鈴木勘治（鈴勘商店社長）

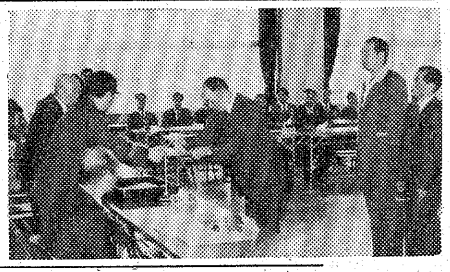

【加藤署長から表彰状を手渡される防犯功労者】

北地区中学生弁論大会　第九回市北地区中学生弁論大会は十八日午後一時半から、市文化センターで開く。

ガケ崩れ予防工事

四倉・久之浜の6号国道

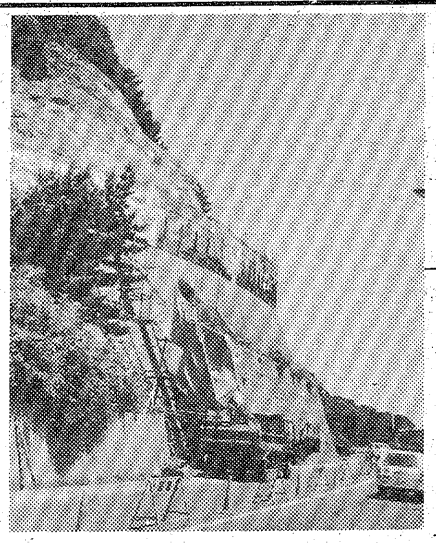

海岸線を走る6号国道でも特にながめのいいのが四倉町北部から久之浜町の波立海岸だが、カーブの多い町境はまた趣に富んでいる。

磐城国道工事事務所で診断の結果、山の突端の一つ（高さ二十五㍍）にガケ崩れの恐れがあることがわかり、改良工事が始まった。

急傾斜をいくらか緩め、千二百平方㍍にモルタル被覆をして、ボロボロ、サラサラ落ちる小石や土を土止めする工事は夏休み前日の七月二十日まで行われるが、これだけでも工費は千二百万円かかる。それまで片側通行だが〝安全第一〟と同事務所、市民の理解協力を呼びかけている。

【四倉・波立海岸国道のガケ崩れ予防工事】

福祉も日進月歩で

肢体不自由児親の会総会

いわき市肢体不自由児（者）親の会（大和田千代子会長、百十二人）の五十二年度総会が十三日午前十時から、市社会福祉センターに各分会の代表や来賓など約二十人が出席して開かれた。

はじめに、大和田会長が「発足当時を振り返ると、何とも言いしれない感慨がある。小さな団体ではあるが、会員同士手をつなぎ合い、市など関係機関の協力を得て福祉向上をめざさなければならない。大切なのは、日進月歩を忘れず、会員自身が本気になって努力すること」とあいさつ。また、来賓の山本六郎市福祉厚生部次長も「市としても身障者福祉モデル都市の名に恥じないよう努力していく」と祝辞を述べた。

続いて、前年度の事業経過・決算報告を承認。今年度は、会員相互の連絡と親ぼくを図り、肢体不自由児（者）の福祉の向上をめざすことを決めた。

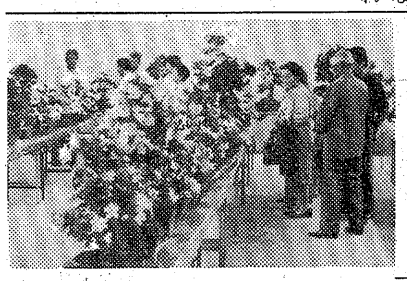

まず母親がお手本

磐城・交通安全母の会 自転車乗り方勉強

磐城国道交通安全母の会磐城方部会（赤須淑子会長）はこのほど四倉町・こどもの村交通公園で交通安全研修会を行った。

子供に交通ルールを教える母親自らが自転車の正しい乗り方、規則を知っていなくてはと企画したもので、会員三十八人が参加、交通指導員五人を講師に頼んだ。

はじめに、訓練コースで「U字走行」「ジグザグ」「8の字走行」などバランスのとり方を覚え、続いて指導員から警戒、規制、案内、補助など各標識の見方を教えてもらった。その後、班別にコースに出て走ってみたが、さすがに〝違反〟もなく模範的な乗り方をしていた。

昼食後の懇談会では、向山市交通指導員連絡協議会長が「今日学んだことを学校や家庭に持ち帰って安全教育をする」一方、母親が手本となるよう心掛けて下さい」とあいさつ。会員らは「知らなかった標識も覚えたし、これで自信を持って子供達に教えられる」「頭だけでわかってもダメ。日常生活の中でも注意して自転車に乗ろう」など活発な意見が交わされた。

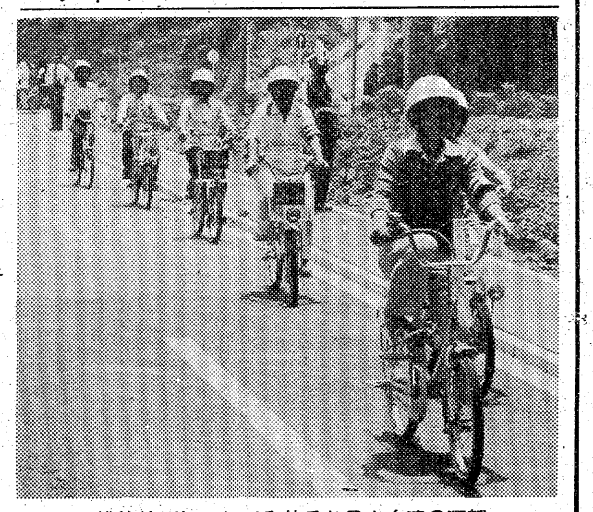

模範的運転をしてみせるお母さん達の運転

見事に咲いた サツキ160点

文化センター

日本サツキ協会いわき支部（大和虎吉支部長）主催の第八回サツキ展示会が十一日から、市文化センター三階展示室で開かれている。

出品されているのは「栄冠」「好月」「山の光」など五十数種類、百六十点。四十人の会員がそれぞれ丹精を込めて育てて来たというだけあって、いずれも見事なサツキばかり。中には樹齢二百年の「紫龍舞」同じく百五十年の「石山」も展示されており、訪れる市民を楽しませている。十七日まで。

【市文化センターで開かれているサツキ展示会】

小島、御台境西区若竹会が優勝を飾る

内郷こども会球技大会

内郷少年愛護連盟主催の第十二回内郷地区小学生・こども会球技大会は十二日、御厩小、内町小、高坂小の三会場に男子二十六チーム（ソフトボール）女子フットベースボール（二十四チーム）を競い、男子は小島こども仲良し会、女子御台境町西区若竹会がそれぞれ優勝した。

男子ソフトボールの中に紅一点、投手として出場した二回戦に進出した水の出ブリッパーこども会の井関真裕美選手の活躍が、敵味方の話題をさらうなど、好天の中を終始元気な試合運びだった。

▽男子ソフトボール＝①小島こども仲良し会②南区区内会③高坂第一こども会、高坂八区仲良し会▽女子フットベースボール＝①御台境町西区若竹会②平太郎仲良し会③滝町田少年会、綴職員区こども会

ななはま

◉…十四日早朝、いわき市三和町の長沢峠付近で発生した死亡事故で、昨年同期より一人多い十三人の死者を出したいわき中央署では今後の対策に苦慮している。加藤清正署長も事故現場で、「四苦（九）八苦国道などと名前が気に入らない。50号に変えてもらわなきゃ」と半ばヤケ気味になったほど。

◉…十五日午前には、同署を訪れた長谷川常吉交通安全協会平支部長、新任の梅宮勇治交通課長や記者を前に、「事故を起こしてから対策を立てても始まらん。同峠付近に監視ボックスを設け、警察官を配置すべきだ。警察は口を開けば『予算がない』の一点張りだが、人の命には代えられない。新聞記者は事故があれば現場を踏むのだし、事故防止会議の〝仲間〟に入れ、貴重な意見を述べさせるべきだ。また、新聞は〝公器〟なんだから、事故防止のキャンペーンぐらいやってほしい」と気炎を上げた。

◉…これをジッと聴いていた梅宮課長、「御高説ごもっとも。警察は金も、人も足りなくて」と平身低頭。「峠付近に立て看板や回転灯を設置するほか、事故防止の緊急対策会議を早急に開きます」とホコ先をかわしたが、「新聞社主催で、市民から懸賞金付き事故防止アイデア募集をやってもらいたい」と〝本音〟もチラリ。

くらし随筆

浪費

瓜田　幸久

出来るだけ暮らしに役立つ様なお金のつかい方とはどういうことなのか。一口に言えば浪費を出来るだけ少なくし、お金をつかう場合「よい物を安く買う」ということだけでは、必ずしも上手なつかい方とはいえないと思う。

◇

「我が家に必要なもの」にお金をつかうという態度がまず必要で、不必要な買い物をしすぎれば、一つひとつの品物をどんなにより安くよりよく買っても、それは浪費にすぎないと思う。まず浪費の第一はショック買いで、家を出るときから買う品物を決めてその通り買って帰るのなら計画買い。

逆に、家を出る時は、その様なものを買おうなどと少しも思っていなかったのに、歩いている内にショッピングのムードに負けてしまい、ついついお金を払ってしまうというのは、お金をつかいたいという、ショックに負けての買い物で、これこそ浪費の第一で、我が家などはいつもこの方ではなかろうか。

我が家ばかりでなくとも、毎朝の折り込み広告につい何デパートは安いからなどとすぐ飛びつく、あとで後悔するのでは……「安物買いの銭失い」よく昔の人はいったものだ。

それにおもしろいことによく見かける事だが、虚栄買いということで、隣の家が買ったから我が家でも買う。並肉を買うつもりで肉屋にいったら、隣の奥さんが上肉を注文していたので、つい並肉というのが恥ずかしくなって、同じ様に上肉を買ってしまうなどというのも虚栄買いです。これも浪費の一つ。

時代の変化とともに家計のやりくりも大変だと思う。

ちょうど十年前の家計簿を取り出してみたところ、果物、菓子にせよ、何と今の価格からは想像も出来ない程で、物価の上昇とはいえ驚いてしまった。

◇

必要なものにはお金を惜しまず、不必要なものは徹底的にケチッてゆくというのが賢明なお金の使い方で、消費にはたっぷり使い、浪費はガッチリさげるという一語につきると思う。

（茗荷屋取締役・平）

夏いきいき、コットンの風
ソフトな肌ざわりのファンデーションです、とくに陽ざしの強い初夏から真夏にかけて、コットンのさわやかな感触が、あなたのデリケートなボディをやさしくつつみます。
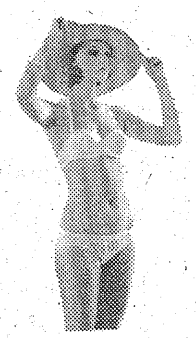
クンゼショップ チャーム
平・五色町バス停前☎74―8748

味じまん　清酒〝福美〟歌ごよみ（作／横浜市・福島春哉）
胸にゃ賞与初夏の夜を
一寸ミちぐさ酒のみせ
うまクて乙だし特級酒
福美フン発リットル壜
郷土の銘酒
合名会社四家酒造店
いわき市内郷高坂町仲平　電二六―三五〇四
福美ふくみ

気品あるスタイルと確かな感触
高級輸入紳士靴
OPELKA

白／グレー ¥23,000
靴のオジマ
小名浜8店街1F　TEL54-6903

オカト貸衣裳店
いわき市平字五町目四（釜屋横通り）☎(74)5883

彫刻とコーヒー・ブルボン
新舞子海岸通り赤と青の屋根・電(74)二四八九　宮崎商事

甲州・手打ちそば
いそきり（11時～20時）
そば処 つ乎
小名浜・割烹一平となり電(54)八一五二

勿来の関 溜池から珍種？

これはたまげた ミニミニガエル

体長5ミリ 全身真っ黒

オタマジャクシから変体

体長五ミリ、真っ黒なミニミニガエル。おとぎの国のような珍しい話。

いわき市平字尼子町四三ノ五、開成学習研究所勤務仁井田国康さん(三三)＝茨城県北茨城市平潟町＝がツツジ満開の勿来の関公園内のため池からとってきたオタマジャクシ七匹がそれ。

"子供が喜ぶだろう"と、たっぷり水を入れた金魚ばちに入れて玄関わきのげた箱の上に置いた。半月ほどの間に、手足が生え、尾がなくなり、すっかりカエルの姿になったが、大きさは干しブドウ大のまま。いや、尾があったから、むしろオタマジャクシの方が大きかった。

そのうち四匹がおぼれた？のか死んでしまい、あわてて水を減らし、はい上がって休める島もつくってやった。

それから約一カ月。何を食べるのかわからないまま見守ってきた。多少ひ弱だが、三匹はピョン跳ねてみせる。どう見てもカエルだ。瞳をこらして見ないとわかりにくく、一見ゴミ粒のようだが、五体満足なカエルには間違いない。

「これは珍種」と仁井田さんから本社に連絡があって、磐高の理科(生物学)担当の長谷川公一(三四)磐女の同古内栄一(四五)両教諭に問い合わせたところ「どの文献を探しても、該当するようなカエルはいない」「環境が変わったか、何かの理由で甲状腺ホルモンが異常に分泌、"赤ん坊のうちに体だけ大人になってしまった"と同じく、オタマジャクシがカエルの成長体に変体したものとしか考えられない」と結論に達した。

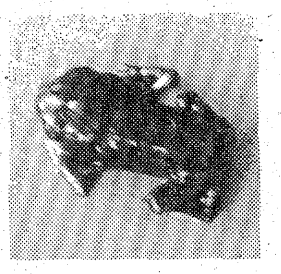

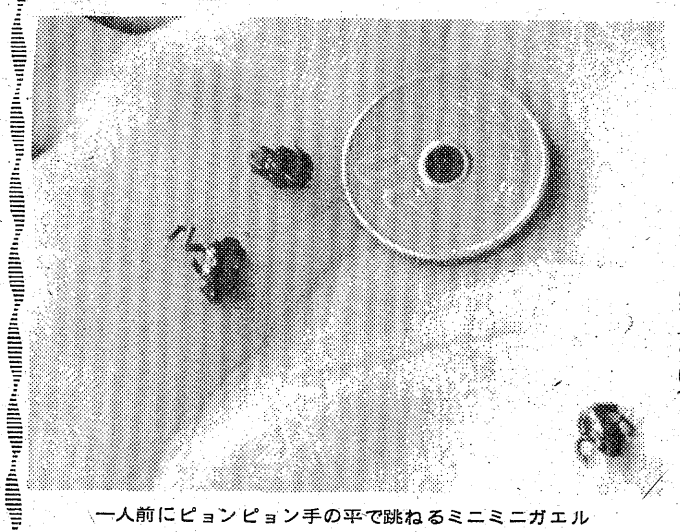

一人前にピョンピョン手の平で跳ねるミニミニガエル

いうなれば異常ホルモン分泌によって生じた"変体ガエル"、しかし、もうオタマジャクシに戻ることはできない。

もっとも仁井田さんが友人から聞いた話では、そのため池からは、黒い小さなカエルがはい上がって、山の奥の方に入り込んで行くのを見たという。

参院選・あす公示

福島地方区は5氏

有権者 前回より1万人増

保革「伯仲」か「現状維持」か、国民が選択する第十一回参議院議員選挙は明十七日公示、投票日の七月十日まで二十三日間の選挙戦に入る。福島地方区（定員数）は、自民二、社会一、共産一、新自田ク一の計五氏（現二、新三）が立候補を声明、供託もすませ、早くからスタートラインに並んでいる。土壇場になって社市連からの立候補が取りざたされたが出場を断念、予想通り五氏の争いとなった。有権者の政党離れが伝えられる中で、台風の目は初出馬の新自田クラブ。

早くから各党が公認した地方区候補者は、自民党が現役の棚辺四郎氏(六四)と新人の鈴木正一氏(五七)。社会党は現役の村田秀三氏(五七)、共産党が三富要氏(四七)。一足遅れて新自田クラブの石原健太郎氏(三九)となった。

いわき市の前回（四十九年七月七日）投票率は七八・九三%。前回に劣らぬ激しい選挙戦とあって市選挙管理委員会は八〇%以上の投票率をみており、これまた無党派浮動票の動きがカギ。

登録日の十六日に確定した選挙人名簿によると、有権者数は二十三万五千三百二十六人（男十一万二千五百五人、女十二万二千八百二十一人）、前回が二十二万五千二人だから一万三百二十四人の増加。

市内の立会演説会場は二十五日磐城市民会館、二十六日平市民会館（いずれも午後七時）。選挙公報は七月一日全世帯に配布される。

十六日登録の選挙人名簿次の通り。

選挙人名簿登録者数　(52. 6. 16)

	男	女	計
平	25,384	28,171	53,555
磐城	23,627	25,039	48,666
勿来	17,008	18,198	35,206
常磐	11,678	13,099	24,777
内郷	11,454	12,729	24,183
四倉	6,289	7,109	13,398
遠野	2,770	2,966	5,736
小川	2,705	3,043	5,748
好間	4,768	5,156	9,924
三和	1,938	2,099	4,037
田人	1,404	1,469	2,873
川前	938	955	1,893
久之浜大久	2,542	2,788	5,330
合計	112,505	122,821	235,326

不在者投票

あすから7月9日まで

参院選不在者投票は公示の十七日から投票日前日の七月九日まで、土、日曜日に関係なく二十二日間行われ、市内では本庁、各支所内の十三カ所。

時間は午前八時半から午後五時まで（印鑑が必要）。

高萩で健康相談　いわき市小川支所は十七日午後一時から三時まで、高萩公民館で健康相談を受け付ける。

塩国道で二重衝突

十六日午前八時十分ごろ、いわき市平塩字中島四八地内の6号国道で、宮城県多賀城市大代三丁目六ノ三五、運転手芳賀真孝さん(三四)運転の大型トラックが、いわき市平下神谷字南内記二五、会社員八代昇さん(三七)運転の普通乗用車に追突、押された乗用車が同市平小泉字西二七、運転手森山吉一さん(三二)運転の普通トラックにぶつかるという二重衝突事故が起きた。

いわき中央署の調べでは、芳賀さんの前方不注視が原因。八代さんが軽いケガを負っただけですんだが、通勤時間と重なったため、現場は約三十分間にわたり渋滞した。

小川県道で衝突、双方が重傷

十六日午前七時半ごろ、いわき市小川町西小川字下兼田地内の県道・小川～赤井平線で、同市好間町北好間、整備工Aさん(二〇)運転の普通乗用車がセンターラインをオーバー、対向して来た同市川前町下桶売字高部三六、会社員会原充さん(三七)運転のライトバンと衝突、Aさんと会原さんは全身打撲で一カ月の重傷。同署で原因調査中。

自転車通勤にぶつけ重傷

十六日午前七時半ごろ、いわき市常磐湯本町三函二五地内の6号国道で、自転車に乗って通勤途中の同市内郷内町四方北一〇五、会社員長光新一さん(三一)は、急に目の前で左折した同市常磐湯本町天王崎一〇三、会社員橋本正義さん(四六)運転の軽乗用車にぶつかり、ろっ骨を折って一カ月の重傷。いわき中央署の調べによると、橋本さんの左折方法違反。

気仙沼から二百ガイリ影響調査

いわき商工会議所

磐城支所へ気仙沼商工会議所の一行三十人が二十一日来所、小名浜ショッピングセンター、小名浜名店街を視察したあと、同所二階ホールで二百ッによる商況変化について懇談。

平地区地学同好会講演会

18日　宝石サロン

いわき市平地区地学同好会講演会は十八日午後二時から、平駅前根本ビル宝石サロンで開かれる。講師は湯本高校教諭高橋紀信氏、演題は『いわきの平野と山』、続いて根本義男社長が『宝石の話～ダイヤモンドについて～』講演する。聴講無料。

小名浜RC遠征コンペ　いわき小名浜ロータリークラブは親睦委員会（ゴルフ）の主管で、今年度最後の遠征ゴルフコンペを二十日行う。遠征先は我孫子カントリークラブ。

金坂名店街でハカリの検査　いわき市計量検査所は十七日午前十時から午後三時まで、金坂名店街事務所で計量器定期検査を行う。

交通事故

	発生	死者	傷者
いわき中央署	4	0	8
〃東署	0	0	0
〃南署	1	0	1
今年の累計	685	15	914

（15日・県警交通企画課調べ）

開店3周年記念サービス

日頃はひとかたならぬご愛顧をいただき誠にありがとうございます　当店も皆様方のご支援により開店3周年を迎えました　これを機会に6月30日まで3周年記念サービスを行っております。

是非おいで下さいますよう従業員一同お待ち申し上げております

◆オールド 4,000円

※ご来店の方に粗品進呈

スナック コンソール

平・田町（紅小路）　☎74 4000

読者の声

きょうのことば

なめくじに塩
（非常におそれて、身をすくめること）

非行につながるレジャーの混同

平　長谷川秀明

大都会並にいわき市内にも郊外パチンコ店ができた。広い駐車場を持ち、マイカー利用者向きで、結構入場者も多い。ある住宅団地を背景に持つ郊外パチンコ店をのぞいて見たが、気になることを目撃した。

主婦が幼児連れで、中年男性が小学生を同行して、パチンコに夢中になっている姿である。また高校生と思われる男子が、タバコをくゆらせながら、玉をはじいているなど、市街地のパチンコ店では、あまり見かけない風景だ。また親子がそろって、ゲームを楽しんでいる姿を見て、やり切れない思いがした。

店内にはタバコの煙が立ちこめ、チンジャラの騒音に、流すレコードの音がかしましく、決して幼児や児童には、好ましい環境ではない。まして風俗営業法によって十八歳未満の者は入場を禁止されているので、法令違反を犯していることになる。

パチンコ店は親と子のレジャーの場ではない。一緒に遊ぶ親の見識が疑われるが、経営する業者が見て見ないふりをしているのも、また問題である。くわえタバコの高校生は、話の様子では、自動車学校に通ってきている者で、時間の待ち合わせの合間に、ゲームをしているようだったが、郊外で人目につきにくいという安心感が、そうさせたものかー。

マイカーに便利な郊外パチンコ店が、人目につきにくいだけに、青少年の〝悪の芽生え〟の温床になっては困る。同じレジャーでも子供向きのものと、大人向きのものとは、中身がまるっきり違うのである。それを混同して、親のレジャーに子供を同道することは、絶対避けなければなるまいし、高校生も、学生としてのルールは、どこの場所でも守らなくてはなるまい。

（会社員・35歳）

音楽会主催者にお願い

平　船生　薫

H・Sさんが、この欄で言われたように、たった三時間で行ける東京の〝音楽鑑賞マナー〟は、素晴らしいものであり、私も足を運んで、心洗われるひとときを過ごしてきたものでした。

ご指摘の通り、平の音楽鑑賞マナーの悪さは、私が知っている以前からあり、マユをひそめることも、たびたびでした。その中には、観客ばかりか、演奏家がステージの上で、観客を前にしてマユをひそめるのを、目にしたこともありました。

また、無茶なアンコールの要求に、疲れを隠して、タクトを振る指揮者を、見たこともあります。H・Sさんに〝このような土壌〟と言われて、本当に悪い土壌になってしまったのか、と心細くなりました。それにも増して、若い皆様に見捨てられては、いわきの音楽文化の大いなる損失です。

私は思います。主催者は、演奏中の観客の出入りは、特別の事情のない限り、絶対にさせないこと、音楽を理解することのできない幼児連れは、入場をさせないこと、の二点を必ず実行してください。主催者が、プレーヤーを迎えるご苦労のほどは察しますが、迎えて、地方文化を高めて下さるのでしたら、ぜひお願いします。そして、若い愛好家を、優れた音楽会を通して、育ててほしい、と思います。

私は目下小さい子供を抱えて〝生の声〟から、やむを得ず遠ざかっている一人です。

（主婦・42歳）

薬草研究と漢方講演会

いわき市小川薬草研究会（中条実代表）は十九日午前九時半から、薬草研究と漢方講習会を開く。小川郷駅前に集合し、小川地区山野の薬草生育状況を採集を兼ねて観察、上小川・常慶寺で昼食ののち薬剤師南征次氏の「漢方療法の実際と理念」と題する講演を聴く。会費二百円。

あす平で心配ごと相談　いわき市社会福祉協議会内平心配ごと相談所は十七日午前九時から午後三時まで、同相談所で心配ごと相談を受け付ける。

好間で健康相談　いわき市好間支所は十七日午前九時半から十一時半まで、健康相談、衛生教育を行う。

会と催し

17日

【平市民会館】▽中国物産展、ぬいぐるみ人形劇公演（9時）
【勿来市民会館】▽本場大島紬展示会（10時）▽勿来海産物商組合臨時総会（13時）▽アマチュア無線技士養成講習会（17時30分）
【磐城体育センター】▽運転免許更新時講習会（10時）▽古代の歴史教室（13時）
【常磐公民館】▽金曜ミセス教室、民踊教室（10時）▽VYS例会、尺八サークル、料理教室、油絵教室（18時）
【ことぶき会館・いわき民報ビル】▽浜通り地方母子福祉会（9時）
【いわき産業会館】▽タイセイ実業（9時）
【文化センター】▽さつき展示会、平友の会例会、アートフラワー講習会、平人権擁護委員協議会総会（9時）▽平高齢者教室（10時）▽紙人形講習会、卓球教室（13時）▽ニューモラル友の会結成委員会、淡交会青年部連絡員会議、彫塑研究会、市民ギャラリー、青年学級、フォークダンス例会、芙蓉コーラス例会、ギター練習（18時）

あすの運勢

小川石洲

六月十七日（金・大安）

【1月生】だいたい目的を達する、信念もって行動せよ
【2月生】いかに急いでもチャンスでない、冷静に待機
【3月生】運気が弱くトラブルが生じがち、冷静に対処
【4月生】周囲の動きに従いスムーズ、独走すれば自滅
【5月生】順調のようでも波乱がある、油断なく取り組め
【6月生】だいたい予定どおり運ぶ、だが妨害に用心を
【7月生】むやみに先走ればつまずく、足元固めかかれ
【8月生】自信のないことに手を出すな、慎重に取り組め
【9月生】周囲の動向に注目せよ、軽々しく動けば自滅
【10月生】情勢は悪くないが無理するな、堅実に取り組め
【11月生】他力に頼っていては進まぬ、自力でがんばれ
【12月生】誠意で当たればだいたい成る、協調して有利

市況

魚類

十六日朝は中之作港にカツオが出回った。

【小名浜港】巻網船一カ統〇・七ト　定置網船一隻　底引船一隻一・二ト　小舟百四十四隻十六ト▼コウナゴ　一万五千五百キロ　九〇▼スケソウダラ　千キロ　六〇▼イワシ　七百キロ　二五〇―一一〇▼アワビ　二百五十八キロ　三八〇〇―三七〇〇▼タナゴ　二百キロ　七〇〇―五〇〇▼ワカメ　百二十キロ　八〇▼スズキ　百十キロ　一四〇〇―五五〇
【江名港】水揚げなし
【中之作港】巻網船二カ統六・二ト　一本釣船一隻十八・九ト　一万五千五百キロ▼釣りガツオ　六八〇―三三五▼巻網ガツオ　六千二百キロ　四七〇―三五〇▼バチ　三千キロ　九八六―四五〇▼キワダ　四百キロ　一一三六―五九三

野菜

▼白菜五〇―四〇▼ニンジン三〇―一五〇▼ゴボウ三〇〇―二〇〇▼玉ネギ七〇―三〇▼キュウリ一二〇―二五▼ナス二六〇―一八〇▼キャベツ一〇〇―四〇▼サツマイモ二〇〇―一〇〇▼ナガイモ五五〇―四〇〇▼ジャガイモ一〇〇―三〇▼ササギ六〇〇―四〇〇▼サヤマメ五〇〇―三〇〇▼カボチャ二〇〇―七〇▼トマト一二〇―五〇▼ピース三〇〇―二〇〇▼レンコン四〇〇―三〇〇▼シイタケ一五〇―一五▼モヤシ八〇▼ピーマン二〇―一五▼ホウレン草四五―三〇▼根ショウガ一〇〇―二〇〇（以上キロ）▼菜類二〇―一〇▼カブ三〇―一〇▼ネギ一五〇―七〇▼ニラ三〇

果物

▼リンゴ七五〇―三〇〇▼ブドウ一二五〇―一二五▼夏ミカン一二〇―五三▼サクランボ一〇〇〇―七八〇▼ウメ六〇〇―一〇〇▼スイカ一七〇―五〇▼メロン二〇〇―五〇▼イチゴ一二〇―二〇（以上キロ）▼バック（丸平青果市場調べ）

※お断り＝株式・前場は2面に。

みんぽう映画案内

※【平】
☆ひかり座（五・一五）熱愛（六・五五）合衆国最後の日（↓17日）
☆聚楽館（五・〇五）ザ・チャイルド（七・〇五）エアポート77バミューダからの脱出（↓7月1日）
☆アポロ座（五・二〇）タクシードライバー（七・二〇）マラソンマン（↓24日）
☆平東宝（五・〇五）ニュージーランドの若大将（六・三五）ブラボー／若大将（八・〇五）俺の空だぜ／若大将（↓17日）
☆平東映（八・一四）爆発／ナナハン族（九・五〇）拳銃無頼帖抜き射ちの竜（一一・一五）霧笛が俺を呼んでいる（↓17日翌朝五・〇〇まで）
☆名画座（六・〇〇）我慢できない女たち（七・四〇）ゴールデンボルノ穴場地帯（↓21日）
☆平ロマン劇場（六・〇〇）恍惚アパート悶々時代（七・〇五）強烈異常セックス（八・〇〇）㊙温泉岩風呂の情事（↓21日）
※【常磐】
☆三函座　責める　花弁のしたたり　若妻OL未亡人（↓21日）
※【小名浜】
☆国際　むちむちぷりん　卒業五分前・群姦　恥態覗き（↓21日）
☆磐城座　バニシング・イン・60　F1グランプリ・栄光の男たち（↓21日）
☆金星座　霧笛が俺を呼んでいる　人斬りの鉄（↓17日）
☆銀星座　ドッキリボーイ　クラッシュ　ブーメランのように（↓17日）
※【植田】
☆うえだ館　ハイクライム　戒厳令（↓21日）
☆中央館　夜のガードマンSEX　姦通卍くずし　獣色未亡人（↓21日）
☆菊多館　恐怖／蛇地獄　サーカスボルノ　超常現象の世界（↓17日）

いわき民報案内広告

●一ダン四行　二、〇〇〇円
●同一広告五回以上掲載は一割引き・前納扱いです

家屋

アパート▽六畳四畳半DK四畳▽ガスぶろ水洗トイレ付▽環境良駐車可▽場所＝明治団地・つかさハイツ▽電㉒一四四五

貸家六畳洋・六畳和・四畳半和・台所六畳・バストイレ車庫付・場所＝平上荒川砂屋戸バス停前▽連絡先＝電㉓一七七七

アパート六畳四畳半▽ガス水道水洗トイレバス付▽場所＝平字正月町・引地アパート▽連絡先＝電㉔二三九後七時迄

貸事務所▽店舗も可▽築後一年▽約30平方㍍（9坪）水洗トイレ付▽場所＝平字材木町・児童公園近▽連絡＝電㉔五四〇八

貸家一戸建▽六畳、六畳、四畳半、台所、バス、トイレ付き▽駐車可閑静▽平下平窪大念仏児童遊園地近▽電㊺七〇七〇

新築高級アパート▽六畳、四畳半▽台所（四畳半）バス水洗トイレ付▽駐車可▽場所＝平・五色町▽連絡先＝電㉓一五四四

高級アパート▽六畳、四畳半台所（四畳半）バス水洗トイレ付▽駐車可▽場所＝郷ケ丘▽連絡先＝電㊸二四七二

新築貸家一戸建て▽六畳、四畳半、四畳半▽台所バス水洗トイレ付▽駐車可▽場所＝常磐船尾町▽連絡先＝電㊹二六〇〇

新築貸家▽六畳、四畳半、四畳半▽台所バストイレ付駐車可▽場所＝平北白土▽連絡先＝電㉓二〇七〇

譲る店舗（居抜き）▽19・8平方㍍（6坪）▽価格相談に応ず▽小料理店最適▽場所＝小名浜沖見町▽連絡＝電㉒四六〇五

高級アパート▽六畳、四畳半台所（四畳半）バス水洗トイレ付▽場所＝内郷高坂町一丁目▽連絡先＝電㉒五三八一

新築アパート▽六畳、四畳半台所四畳半、バス、水洗トイレ付▽駐車可▽場所＝好間町下好間▽連絡先＝電㉓六三〇八

高級アパート▽六畳、六畳、四畳半▽台所食堂バス水洗トイレ付▽場所＝小名浜相子島▽連絡先＝電㉒五三八一

貸家▽一戸建▽六畳四畳半三畳▽台所浴室トイレ付▽賃一万五千円▽場所＝平鎌田農協近く▽連絡先＝電㊹八〇〇三

雑件

電話担保で融資・保証人不要名義そのまま・即決▽場所＝平字小太郎町山崎ビル内▽福栄商事株式会社電㉑一三一二

募集

店員募集▽普通免許所有者▽男女年齢問わず▽社保有り▽高給優遇、委細面談▽内郷白水町（有）中村商司▽電㉖二一九六

急募運転者数名▽大型（普通免でも可）▽委細面談▽内郷御厩町長町川・人見興業▽連絡先＝電㉑二四〇四

パート▽時間＝午後4時から午後8時ごろまで▽委細面談▽場所＝平・大黒屋前『パスワード』電㉓二九六六

パートさん募集▽午前11時～午後1時勤務▽女性の方年齢不問委細面談▽平字小太郎町四お食事処「きくた」電㉓三九三五

経営者求む▽レストラン経営託▽調理経験者に限る▽待遇その他委細連絡下さい▽電㊹五〇四六

スカッとコミャック　タイヤエデン　☎㊹5005

募集

■機械取扱工　若干名
／20～50歳ぐらいまで／週休制／社会保険完備／高給優遇／委細面談／歴持来社下さい
株式会社　菅原商店
小名浜字吹松19電㊸2136

急募

◆女子従業員
▷年齢18～40歳迄
▷職種　仕出し弁当の製造及び配達
▷給与　69,000～72,000円
▷普通免許所持者
給食センター　マルベン
平字仲間町47　電㊹6370

急募

■女子従業員　2名
高給優遇　委細面談
金物　こいずみ
小名浜ショッピングセンター
でんわ53―2346

福島県知事免許（1）第886号
今日は磐商太田です
いわき市小名浜　電㊹9427・9428
土地付住宅　小名浜大原丁新地2棟
土地　227平方㍍（68・5坪）
建物　83平方㍍（25坪）　2階建て
電気器具台所洗面所ふろ場完備道路
水道排水施設完備　西小・一中学区
総額995万　希望により設計可能
施工主　手塚工務店　ローン相談応
土地付住宅　小名浜岡小名区画整内
土地　242平方㍍（73坪）2階建て住宅
建物　86平方㍍（26坪）機器一切完備
総額1300万　長期ローン可　仲介

免許番号　福島県知事（1）489号
常洋商事株式会社
いわき市内郷綴町榎下　電㉖1001
■建売　内郷高坂二丁目　土地一六五平方㍍（50坪）建物延面積六一平方㍍（18・5坪）　総額六九七万円　仲介
■売地　内郷ヘルスセンター前　宅地一四八五平方㍍（450坪）三・三平方㍍一四万円　仲介
■売地　湯本町三函　宅地三三〇平方㍍（100坪）三・三平方㍍一五万円　仲介
■売地　内郷御厩町長町　宅地一一八八平方㍍（三六〇坪）三・三平方㍍一〇万円　仲介

4DK・高級住宅
つつじが丘（土地付き・一戸建て）
①仮番4A―7　土地270平方㍍　建物88平方㍍　1260万円
②仮番3D―6　土地260平方㍍　建物100平方㍍　1247万円
③仮番3D―7　土地245平方㍍　建物76平方㍍　1109万円
④仮番3D―8　土地224平方㍍　建物75平方㍍　1094万円
⑤仮番3D―12　土地240平方㍍　建物77平方㍍　1135万円
・ローンのご相談承ります
・ご一報次第係員参上現地案内
福島県知事免許（1）897
売主　株式会社昭南通商
電話(54)7525・小名浜字定西26―2

ニキビ・シミでお困りの方！
西田式体内浄化美容法
西田達弘著
★にきび・しみは必ず治せる
テキストをどうぞ！
ご指導します。
ワタナベ薬局　平字月見町　☎74―3562

スピード写真
カラープリント
タカツ写真店
いわき市平字大町31
TEL・23―2750

募集

●ホステス　20名
・指名料全額翌日払い
・高額保障
・日曜日定休
●ホール係　若干名
平字白銀町　世界館ビル4F
寿賀興業株式会社
クラブ　ギブ
☎㊹3058

不動産建売り仲介ガイド
建売土地付2棟限り
所在地　いわき市明治団地82の5・82の12〈平駅より車で5分〉
1,050万円　■新築〈木造2階建〉
敷地面積148.5㎡（約45坪）
構造　1階　和室6畳・洋室6畳・台所　水洗トイレ・バス（温水器付）
2階　和室6畳×2・洋室6畳
所在地　いわき市泉町黒須野字早稲田80番地の137
1,050万円　■建築年数3年〈木造2階建〉
敷地面積330.75㎡（約100坪）
構造　1階　台所6畳・洋室6畳　和室4.5畳・水洗トイレ・バス
2階　和室6畳・洋室4.5畳
◆52年6月16日より受付開始・申し込みまた現地案内ご希望の方は下記まで
免許番号・福島県知事（1）第931号
協和興産株式会社
いわき市平字梅本2番地の1（協和ビル2階）　☎21―2088
広告有効期限　52年6月末日

免許番号建設大臣（1）第1962号
建設業県知事（特―49）第2825号
東北土地開発株式会社
いわき支店　平・白銀町
☎23―1188・1189・2677
売地　明治団地　595平方㍍（180坪）　16㍍県道面　3.3平方㍍　20万　仲介　事務所・店舗等適
売地　平八幡小路　234平方㍍（70坪）　住宅最高　3.3平方㍍　15万　仲介　平一小・一中学区内
売地　平下神谷　198平方㍍（60坪）　住宅最高　3.3平方㍍　6.3万　仲介　環境・交通便良

"誠意"と"技術"の程塚建設
工場・倉庫　3・3平方㍍　7.5万から
住宅（木造）3・3平方㍍　20万から
上記以外の建築何でもご相談下さい
住宅・国民金融公庫手続き代行いたします
住宅建築希望のお方には借地を用意しております
場所＝平中平窪　療護園入り口
建設業登録　般50　7271
株式会社程塚建設
いわき市平字正内町　電㉑1531代

駐車場完備
■出前敏速
公休日は毎週木曜日です
すし方
いわき市平・六町目本町通り　電㉓五六五八