夕刊
いわき民報
郵便番号　970
いわき市平字田町63－7
いわき民報社
© 振替口座（郡山）4028
本　社　0246 ㉓1666
小名浜支社　0246 ㉜3560
常磐支局　0246 ㊷2380
勿来支局　02466 ②2903

あすから
7月（ふづき）
テーラーサカワ
平・三町目1　電22－1313

スポーツ大流行

1日は国民安全の日

壮年からはほどほどに

骨折、ねんざなど続出

傷害保険　月平均20人が対象に

一日は国民安全の日。早起き野球だ、壮年マラソンだ、ママさんバレーだなど年々スポーツが盛んになっているが、これと並行してケガ人も続出している。浜通り地区のスポーツ傷害保険を取り扱っている東京海上火災・いわき支社の話によると、一カ月平均二十人が傷害保険の世話になっており、ほとんどが大人で、男は骨折・ねんざ、女はアキレス腱切断。たまにしかない運動を、ろくに準備体操もせずにやるのが原因。壮年以降のスポーツはほどほどにというのが関係者の忠告だった。

大部分は男性の社会人

市教委によると、国民のスポーツの普及振興を目的として設立されたスポーツ安全協会（東龍太郎会長）を通じ、同会社と傷害保険の契約を結んでいる市内のスポーツ団体は六月二十三日現在で約二百五十団体、一万六千余人。

団体の内訳はスポーツ少年団、少年野球クラブ、青年婦人団体それに高校や大学、会社などの運動クラブで、それぞれが野球、バレーボール、サッカーなど各種目に汗を流している。

ところが、同支社に出された傷害請求（浜通り金域）は昨年十月から今年三月までの半年間で百三十二件。月平均二十人以上がケガをしている勘定。

全国的な傾向としては児童、生徒のケガが多くみられるが、同支社へ駆けつけた請求者の九割は社会人。二十代から四十代に多く、その中でも特に男性。

準備体操してから

急に運動してはあぶない

ケガの内容をみると、男性の場合は全国的な野球熱に乗って職場野球などが盛んなだけに、試合中すべり込んだ際ベースに足をとられて骨折したり、ボールを追いかけているうち転んでねんざするなどが大半。女性はバレーボールの愛好者が増えているため、競技中や練習中にアキレス腱を切ったりすることが多い。

ケガの程度は一～三カ月が最も多いが、中には骨折したため入院も含めて半年以上も病院通いを続けた〝スポーツマン〟もいる。幸い今のところ死亡者は出ていない。

同支社ではケガ人の続出について「急に運動をするからでしょう」としており、市教委でも「日ごろの運動不足に加え、準備体操もしないでその時だけやるから事故が多いのでは」。社会人のスポーツは職場に対する影響も多いだけに「元気は買うが、運動もほどほどに」と注意している。

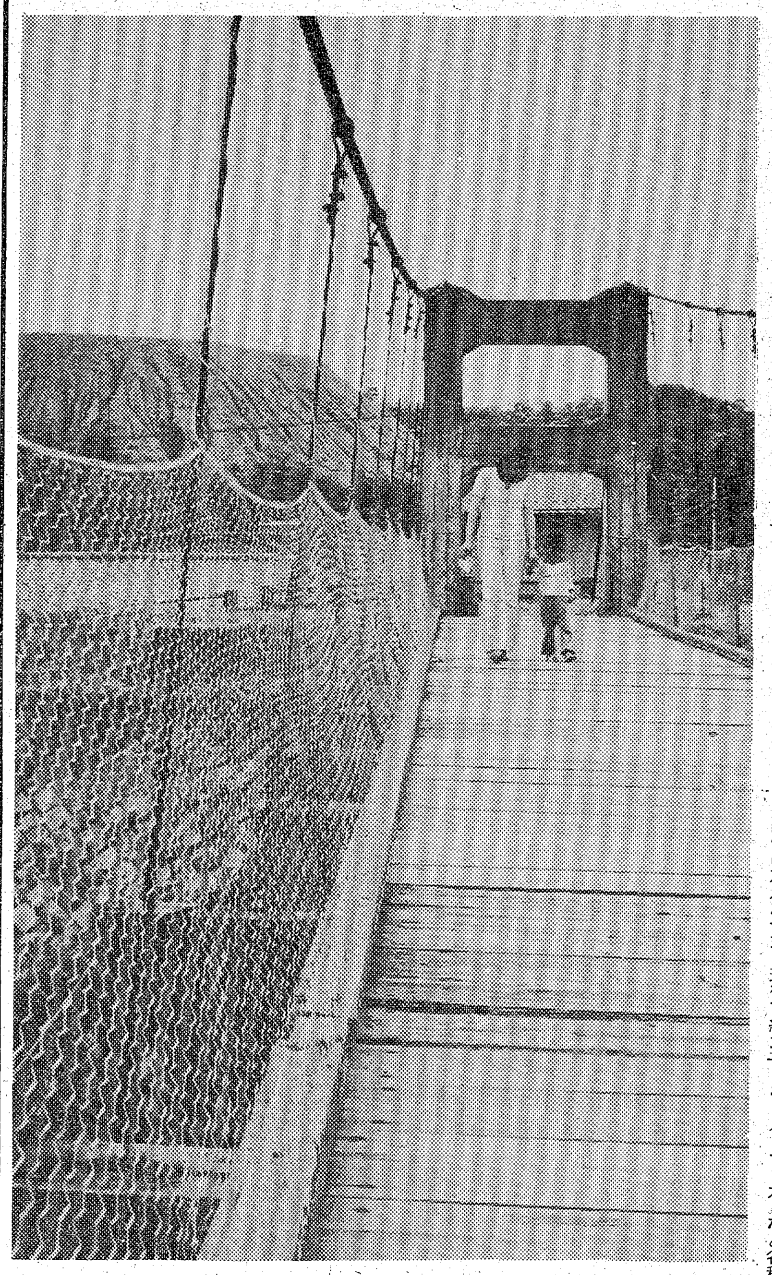

事故防止のため　金網フェンスが張りめぐらされた岩穴橋

夏休みこれで安心！防護網

○…市街地付近にあるつり橋として親しまれている、好間町上好間地内の好間川に架かる岩穴橋は、北好間を結ぶ人や二輪車用の重要な交通路だ。

○…この橋は、昭和三十八年の河川改修時に架橋された幅員二㍍、長さ三十八㍍のもの。通勤、通学にも利用されているが、テスリがなく、転落事故が心配されていた。

○…夏休みを前に、地区民の願いが実を結び、このほど橋の両側に高さ八十㌢の金網フェンス工事が完成。安心して渡れるつり橋になった、と親たちもホッとしている。

ソ連船のゴミ、トラックに28台

領海12カイリ　108隻が底ざらい

一日から日本の領海は三カイリから十二カイリに拡大されるが、これに先がけ県は、他国の漁船などの投棄物で汚れているいわき沖合をきれいにしようと、市内五漁協組の協力を得て二十三日から三日間、海の大掃除を実施した。その結果、ソ連漁船が捨てたとみられるサバ、イワシのかん詰め、空きかん、麻袋など五十五・八五㌧、二㌧トラックで二十八台のゴミを引き上げ、焼却処分した。

掃海作業には底引漁船が当たった。沖合十～十二カイリを中心に三十八・三立方㌔の海域に網を入れ、漂流するゴミを拾い、さらに〝底ざらい〟をした。延べ隻数は百八隻。

内郷で三種混合の予防接種　いわき市内郷支所は一日午後一時半から三時まで、内郷公民館で三種混合予防接種を行う。

いわき抄

▼…日本映画もまんざら捨てたものでない。これは映画「八甲田山」を見ての感想である。洋画に押されっ放しの邦画も「八甲田山」のような大作でなら対抗できるのではないかーとも感じた。〝山〟の小説を書いてはこの人の右に出る者はないという新田次郎の原作を見事にスクリーンへ再現してくれた。新田次郎といえば彼の夫人藤原ていの作品〝流れる星は生きている〟も真に迫っていたことを思い出す。特に日本映画界はすぐれた内容で外国映画と勝負して行くほかないが、この作品はそういう意味で成果が見ものである。

▼…映画「八甲田山」は本紙でも大きく取り上げて内容を紹介したが、前評判通り上映中の平東宝の観客の入りも結構多いようである。冬山の怖さ、雪の恐ろしさ、そして軍隊という集団における〝命令〟というものが、いかに怖いものかをしみじみ知ることが出来る映画である。客層はお年寄りから若い女性まで幅広いようだが、それこそ「なん年ぶりかで映画、それも邦画を見た」という人が多かったようだ。テレビから映画へ目を向けさせた力というか、魅力といったものを、この映画が持っていたとすれば、それこそ高く評価して良い作品である。

そばとうどんすき
●各種ご会合にお座敷もございます
●電話予約も承ります
美濃半
いわき市平・田町・大貞ビル1階
電22－2328・駐車場完備

今日の投資で明日への希望
株式
ワリコー
国債
本社／東京・日本橋
水戸証券
いわき支店
☎㉓1251代
〈夜間情報電話㉓2428〉
平字南町（平大通りバス停前）

日本のハワイだよーり！
世界のスーパーカーショー
8月1日㊐▶8月5日㊎
ハワイアンセンター第一駐車場
■抽選で①ポスター・写真贈呈
②操縦席にご招待
主催・常磐ハワイアンセンター登録店会
よいこにおくる
サマーフェスティバル
夏休み子供劇場7/23～8/12
ぬいぐるみ人形劇〝進め孫悟空〟
ディズニーマンガ映画大会7/23～8/21
まぼろしの怪獣〝ネッシー〟ほか
■7月の歌ごよみ■
3日(日)　小松みどり
蛯名大五郎
10日(日)　内藤国雄
17日(日)　あおい輝彦
24日(日)　ずうとるび
31日(日)　桜たま子
北村優子
【展示車種】
☆ランボルギーニ・カウンタックLP400
☆ランボルギーニ・ミウラ
☆フェラーリ・365GTBB
☆ルノー・アルピーヌA310
☆BMW3・0CSL……など16台
☞都合により出演者変更の場合もありますのであらかじめご了承下さい
日本のハワイ周遊指定地
常磐ハワイアンセンター
◆お問い合わせ・お申し込みは…常磐営業所　☎平(43)3191
★入場料★

	一般客	団体客
大人	900円	800円
小人	450円	400円

いわき商議所

あす議員総会

議員定数増など提案

九月の選挙日程など

いわき商工会議所の第二十一回通常議員総会は七月一日午後二時からいわき産業会館五階ホールで開き、過年度事業、決算報告があって議員選挙と定数、役員の一部改正案を審議する。

改正議員定数は現在の九十人（一号議員四十六人、二号議員三十一人、三号議員十三人）を百十人（一号議員五十六人、二号議員三十八人、三号議員十六人）に二十人、常議員三十人を三十六人に六人をそれぞれ増やす。また副会頭を三人から四人制にする。

今夏は任期三年に改正後の初選挙だが、四地区別の新定数については七月十五日予定の常議員会で調整決定する。

一日の総会に提案される議員選挙・選任の段取りは次の通り。

▽8月27日＝選挙人名簿の調整期日と閲覧期間の告示▽30日＝正午同締め切り、選挙告示

▽8月31～9月1日＝選挙人名簿の閲覧と異議申し立て受け付け▽9月3・4日＝異議申し立ての決定と告知、告示▽9月5日＝選挙人名簿の確定、投票用紙引換券の送達▽9月5～14日＝3号議員（常議員会選出）の選考委員会と常議員会▽9月5～24日＝2号議員（部会選出）の選任

▽9月26日正午＝一号議員（選挙議員）の立候補届け出締め切り、届け出者の告示▽29日＝同選挙施行（午前10時～午後3時）、当選者への告知と当選への告示▽10月4日＝当選人確定の告示

水産が一勝

高校軟式野球

高校軟式野球の県出場権をかけた再リーグ第1試合は水産が磐農を下し貴重な一勝をつかんだ。

磐農	0	0	0	0	0	5	0	1	0
水産	0	0	0	1	0	0	0	0	1

（磐）蛭田―吉田
（水）島―宮本
▽二塁打＝比佐（水）
▽第2試合
磐農000 005 010 6
平工000 000 001 1
（磐）蛭田―吉田
（平）熊谷、秋山、熊谷―門脇
▽三塁打＝緑川、佐川（磐）熊谷（平）
▽二塁打＝緑川（磐）沢田、加藤（平）

幼児のための健康学級

あす豊間公民館

豊間公民館は一日午後七時二十分から、市豊間出張所二階で「幼児のための健康学級」を開く。内容は「子どもの微症状について」で、講師は松村総合病院の高久智晴小児科部長。

勿来で結核健診　いわき市勿来支所は一日午前十時から午後三時まで、勿来公民館で結核健康診断を行う。

商店街

チャリティー バイキング　いわき市社会福祉協議会主催の「チャリティー・バイキング大会」は一日午前十一時から、平市民会館で開かれる。

真夏の夜のフラメンコ　平・明治団地サンバルーンは本格的なスペイン料理とフラメンコワイン飲み放題を十日夜六時から。出演は本場スペインから女性舞踊手ギタリストなど四人。

こまつで セール　平駅前大通りのシュービズセンターこまつでは、7日までリボン割引セール。

ヨーカドーで大売出し　イトーヨーカドー平店では、7月3日まで夏まつり中元大売出し。

電鮪連休　小名浜・電鮪本、支店は従業員研修旅行のため七月三、四、五の三日間連休。

最優秀賞に今田幸さん

フジカラー撮影会入賞者決まる

県写真材料商組合いわき支部（国幸（錦）高橋弘喜（常磐）▽銅賞＝大平喜忠（小川）堀江勝雄（勿来）鈴木正勝（平）志賀秦弓雄（檜葉）佐藤進（泉）▽佳作＝雲藤裕之　宮田一男　田村進　平子貞義　太田三弥　志賀秦弓雄　小林武　豊田正道　小野田美子　根本邦夫　小松兼吉　海老根正文　三瓶勝幸　安島功　曳地正　根本邦夫　鈴木正勝　田村進　小倉英男▽佳作＝堀江勝雄　今田幸　鈴木孝雄　五十嵐義弘　斎藤国幸　安田健一　薄井紘次　鈴木満男　松本恒夫　丹野孝　笠原明▽望遠レンズ効果賞＝五十嵐義弘　堀正明▽広角レンズ効果賞＝菊地敏美　笹島力男▽ストロボ賞＝安田健一　太田三弥　星明▽フィルター効果賞＝今田幸　鈴木正勝　厚美清三▽レディス賞＝小野田美子▽チビッコ賞＝該当者なし

県写真材料商組合いわき支部（志賀親支部長）は、いわき民報社の後援を得て先月十五日平・しゃくなげ会館でいわき市長杯フジカラー撮影会を行ったが、次の入賞者が決まった。当日は雨のため松ケ岡公園で行う予定を変更したもの。応募作品三百二十五点。室内撮影にしてはなかなかの出来栄えだった。

▽最優秀賞＝今田幸（大久）▽優秀賞＝雲藤裕之（小名浜）▽金賞＝櫛田政雄（勿来）関昇一（郡山）▽銀賞＝海老根正文（〃）堀正明（錦）影山陽一（常磐）斎藤

あす全国安全週間切手発売

あすから始まる労働省など提唱の全国安全週間にちなんで、郵政省は四種類の切手（いずれも五十円）を発行することになった。郵政省も同運動に呼応、キャンペーンすることにしたもので、意匠は①安全マーク（緑十字）と働く人々②高層建築作業とその安全③荷役作業とその安全④機械作業とその安全の四種。一日、全国の各郵便局で発売する。一シートの構成は百枚。

【発売される全国安全週間切手】

あすの大気汚染予報

◇硫黄酸化物

【安全信号】　大気汚染は少なく、濃度は0・一㏈（一時間）を超えないでしょう。

◇光化学スモッグ

【安全信号】　発生の恐れはない見込み。

7月のごよみ

夏休み計画

○…アユ解禁、国民安全の日で始まる七月は、勤労青少年の日（十六日）海の記念日（二十日）自然公園の日（二十一日）水路記念日（二十八日）のほか、社会を明るくする月間運動、国土建設週間（十日から）とにぎやか。

○…なんといっても、生活を変えるのは二十一日からの夏休み。子供たちには待ち遠しい長期休日だが、何か自的意識（学習だけではない）を持たさないと、怠けぐせが後遺症となり、回復に苦労することになる。母子で計画をたてるのも一案。

○…不得手な学科を取り戻すことも結構だが、何よりも計画的に自主活動させることが、人間的成長に役立つといわれる。森林の下刈り奉仕に参加するもよし、ボランティア団体に入会して活動、あるいはグループで清掃奉仕を続けるのもまた結構。ひとのため、社会のために流した汗が、夏休みの意義をどれほど高めることか。それを成し終えたあとのさわやかさは、何物にも代えがたいと経験者は口をそろえる。

○…二十六日はポツダム宣言記念日。ポツダム会談は十七日から八月二日まで十七日間、米英ソ三国代表によって行われ、無条件降伏案十三カ条が練られ、二十六日には参画しなかった蔣介石から中国も日本に降伏を呼びかける宣言を承認する回答があり、トルーマン（米）、チャーチル（英）、蔣介石（中）が署名した宣言文決定の日。

○…この時、ソ連はまだ対日戦争に加わっておらず、日本とは中立条約を結んでいた（四月に廃棄、一年間有効）ので、日本側はソ連にすがり、戦争終結のあっせん工作をしていた。しかしスターリンはその三年前、テヘラン会談で「ドイツ降伏三カ月後、対日宣戦布告をしてもよい」とほのめかしている。

○…二十八日、日本の鈴木首相はポツダム宣言を黙殺、戦争完遂を言明。八月六日広島に原爆投下。八日ソ連は日本のポツダム宣言拒否を理由に対日宣戦を布告（三カ月前から極東へ兵力集中）、北満、朝鮮、樺太になだれ込み、天皇裁決で受諾決定をみた十三日にはすべてソ連軍の支配下になっていた。

○…対ソ二百㌔専管水域交渉の厚いカベに、三十二年前を見る思いがする。

【夏休み初日の海水浴＝薄磯】

	曜	行事
1日	六	のをるユ校故ク全会すア高事コン国民安社く る動禁通止ル日明運解生防一
2日	日	ス会半市ポ陸夏ー生ツ上
4日	月	県連戸籍協絡事務総会
7日	木	小七　暑夕
10日	日	参日国土建設週院選投票間中般公開横田穴一
12日	月	中体連水泳
13日	木	中体連水泳
15日	土	新　盆
16日	日	勤労青少年ぶの入り日や り
20日	月	海の記念日土用
21日	木	夏休み自然公園の日開放海浜校県総合体育昆虫世界展示会
23日	土	大暑ブラムトンリサと「ウ音楽ネコ星夕」の子山のぐり
25日	月	施設ポ宣ツ言ダ念ら日の教室校
26日	木	暑
28日	土	水路記念日
29日	日	波立薬師祭
31日	木	土用の丑

	曜	
1日	金	先勝
2日	土	友引
3日	日	先負
4日	月	仏滅
5日	火	大安
6日	水	赤口
7日	木	先勝
8日	金	友引
9日	土	先負
10日	日	仏滅
11日	月	大安
12日	火	赤口
13日	水	先勝
14日	木	友引
15日	金	先負
16日	土	赤口
17日	日	先勝
18日	月	友引
19日	火	先負
20日	水	仏滅
21日	木	大安
22日	金	赤口
23日	土	先勝
24日	日	友引
25日	月	先負
26日	火	仏滅
27日	水	大安
28日	木	赤口
29日	金	先勝
30日	土	友引
31日	日	先負

図書館職員研修会　いわき市教委社会教育課は一日午後一時から五時まで、文化センターで五十二年度の図書館職員研修会を開く。

いわき球友会

◇六月大会（30日）

サンバルーン	0	0	1		2				
小川クラブ	1	0	0		1				
					3				

（サ）大峯―永山寿
（小）碇川、白土―古谷
▽三塁打＝吉田（サ）
▽二塁打＝見城、大槻②、永山秀、渡辺、木田（サ）吉田（小）

あすの暦
7月1日（金）
旧暦 5月15日 勝
曜 先
日出 4・19
日入 18・42
月出 17・10
月入 22・
満潮
干潮

天気予報

玉半提供 ㉓九五九一

（小名浜測候所調べ）

【今夜】東の風、曇り一時雨。
【明日】東の風、曇りがちで朝晩小雨。
【海上】今夜、明日とも波やや高く見通し悪いので注意。
【気温】▽29日＝最低18・5度（平年17・5度）最高25・9度（同23・1度）
（海上濃霧注意報継続中）

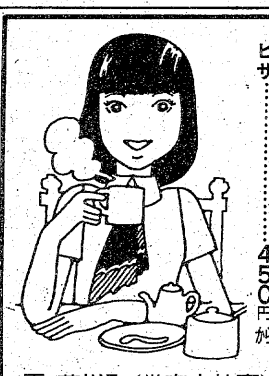

いよいよ夏本番！
冷やむぎ
●山菜冷やむぎ……420円
●フルーツ冷やむぎ……420円
●洋風冷やむぎ……450円
フラッペ……330円から
ピザ……450円から
平・菱川町（常交本社裏）・大駐車場完備（無料）
喫茶とお食事 スリージェイ平店 ☎23―4983 ☎21―2450
しあわせひろげる常交グループ

父米倉文治は六月三十日午前五時三十分九十一歳の天寿を全うし永眠いたしました　ここに生前のご厚誼を深謝し謹んでお知らせ申し上げます
追って葬儀は七月三日午後一時自宅を出棺いたします
昭和五十二年六月三十日
いわき市好間町下好間字渋井一四九―三
喪主　米倉文男
親類
一同

父撞井浩は病気療養中のところ六月二十九日午前八時四十分七十二歳で永眠いたしました　ここに生前のご厚誼を深謝し謹んでお知らせ申し上げます
追って葬儀は七月一日午後一時自宅を出棺いたします
昭和五十二年六月三十日
いわき市平字月見町五九ノ二
喪主　撞井洋
男　撞井正
親類代表　山田信
外親類
一同

金曜日の焼きたてパンをどうぞ！
松月堂
こんがりキツネの焼きたてです！
フレッシュ・ベーカリー ポアソル
本店／いわき市平銀座　松月堂　☎(23)1551
平駅ビル店・大黒屋店・イトーヨーカドー店・小名浜店・ヨークベニマル小名浜店・植田店・植田SC店・湯本店

＊破格値で店内いっぱい！
家具ビッグバーゲン
■国道で駐車のできるお買い物
家具のマルミヤ
いわき市うちこう　☎26―3544代

夏いきいき、コットンの風
ソフトな肌ざわりのファンデーションです、とくに陽ざしの強い初夏から真夏にかけて、コットンのさわやかな感触が、あなたのデリケートなボディをやさしくつつみます。
クンゼショップ・チャーメ
平・五色町バス停前☎74―8748

割烹・寿司　本店　駐車場完備
小名浜・定西
電㊿二〇二二代

越 フジコシ
バッテリーは日本語で対打機関
戦争中の敵性語廃止で昭和十八年におこなわれた東京六大学野球ではストライクを本球ボールは外球アウトは倒退セーフは占塁ダブル
プレーは複倒ストレート・ボールは素球バッテリーは対打機関とよんだそうです　野球用具いろいろとりそろえました
グローブ　三、五〇〇円
大型ネット　二、八〇〇円
野球用ボール　上号　三〇〇円
（谷川瀬店）

労災事故の撲滅をめざす

10事業所58氏を表彰

8日、地区安全衛生大会

第五十回全国安全週間（一～七日）にちなみ、いわき労働基準協会は八日午後一時半から、市文化センター大ホールで地区安全衛生大会を開く。これは労働者の安全意識を高め、労災事故をなくそうというのがねらい。市内各事業所から約三百人の安全、衛生担当者が出席。ますます作業安全と健康管理に功労のあった十事業所と五十八人が表彰されたあと、北田組など三事業所が"ゼロ災体験"を発表する。

表彰される事業所と功労者は次の通り。

【優良事業所】▽安全の部＝石井製作所内郷工場　イワキ薗建　東部産業　ナシコいわき工場　福島日野木材▽衛生の部＝伊勢木小名浜タクシー　杉原製作所いわき工場　東北金門いわき工場　南波工務所

【功労者】▽安全の部＝蛭田親蹇（赤津建材）久保仁（谷川鉄工）鈴木貞彦（磐城通運）鈴木秋正（井上工業福島工場）加瀬正夫（江名製作所）馬上勝（小名浜漁協）磯崎博昭（小名浜吉野石膏いわき工場）仁井田勲（小名浜運送）吉田萬（機動建設いわき事務所）門間幸治（呉羽化学錦工場）吉田昭男（呉羽油化錦工場）松本福寿（呉羽業務）成田田継（クニイ）大谷文男（堺化学小名浜工場）大和田修身（常磐交通）木暮武男（常磐コンクリート）志賀二三男（品川白煉瓦新湯本工場）浦野昇樹（常磐製作所）内藤為吉（常磐共同火力勿来発電所）遠藤正夫（スタンレーいわき製作所）根本好己（四倉セメント四倉工場）長谷川春彦（住建コンクリート）浜口隆（太洋化研鄙工場）太田功（東北電力いわき営業所）鈴木和男（東北電気工事いわき営業所）久保木文次（東京銘単植田工場）古田繁男（東洋建設小名浜事務所）中村政雄（ナシコいわき工場）久保木啓之（日本化成小名浜工場）吉田策男（橋本フォーミング福島工場）市川春之助（久工業所）中野正（福島環境整備センター）会田金男（美建社）大坪久一（平駅）西山光男（平機関区）

▽労働衛生の部＝遠藤増氏（会川鉄工）松本カツ子（いわき産業）北村孝長（井上工業福島工場）磯上喜美子（磯上生コン）山本重男（岡田乳業）渡辺四郎（呉羽化学錦工場）矢吹又夫（堺化学小名浜工場）酒寄英夫（常磐製作所）菅波義広（伸洋産業）今福茂二（品川白煉瓦新湯本工場）八巻忠（常磐交通）菅井丈夫（常磐共同火力勿来発電所）川住松夫（住友セメント四倉工場）片倉省敏（スタンレーいわき製作所）根本正一（東京銘単植田工場）高野喜代志（東北電力小名浜営業所）蛭田武（中根砂利店）海川しげ子（藤越）佐久間幸一（福島環境整備センター）古市孝子（美建社）小松敏男（平駅）船尾倖三（平機関区）

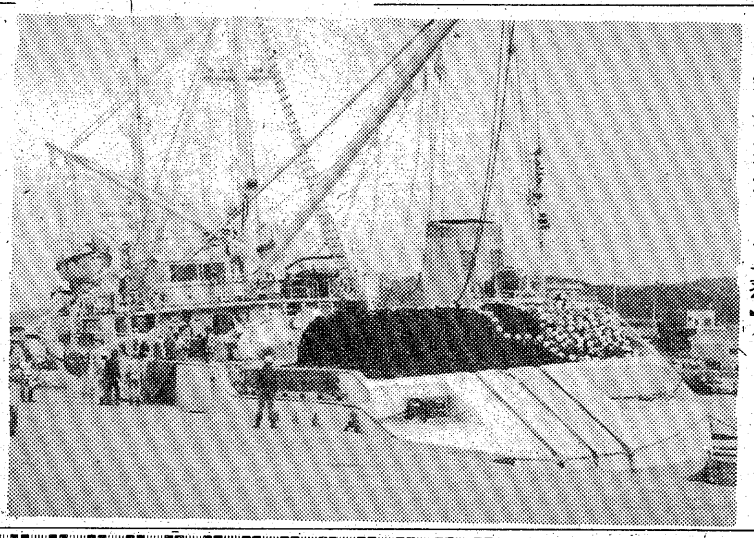

【日本最大アメリカ式キンチャク網を設備した新鋭練習船"鶴洋丸"】

長崎大練習船"鶴洋丸"が入港

小名浜にカツオ水揚げ

二十八日、小名浜港1号ふ頭に青と白に船体を塗り分けた大型巻網船が入港、カツオ、小キワダなど約二十二トンを水揚げした。

この船は長崎大学水産学部練習船"鶴洋丸"（一〇四四トン）＝阿部茂夫船長以下二十九人乗り＝組み、学生十四人＝で、日本最大のアメリカ式キンチャクアミ（巻網）を設備している進水二年目の新鋭船。

阿部船長の話によると、「二十七日朝六時、銚子東南東六十㌔で漁探がカツオの魚影を発見、作業をした」という。

同船は操船、電波機器など最新の設備を持ち、船内には実習学生の教室もある。五月二十二日に長崎を出港、函館、八戸を経て六月五日から実習のため八丈島付近まで南下、十日にシケをさけて小名浜へ入港、二十六日まで2号ふ頭で休養していた。

留学生 磐女小名高 同士会食

マリアさんの歓送兼ね

○…ふるさとを遠く離れ、いわき市内の高校で勉強を続けているアメリカからの留学生同士の夕食会が二十八日、同市平のレストラン"心"で開かれた。

○…いわき小名浜ロータリークラブ（近藤国弥会長）が昨年八月、交換留学生として招いたマリア・チェイブ・ギブソンさん（こ）とAFS（アメリカン・フィールド・サービス）国際奨学財団派遣のジュリコビッチ・ジョージア、リンさん（こ）の二人。マリアさんは小名浜高校、リンさんは磐城女子高校でそれぞれ勉強している。

○…この日の夕食会は来月十四日に帰国することになったマリアさんの歓送会を兼ねており、近藤会長や同女子高の飯高校長らも出席した。

○…テーブルに向かい合った二人は、初対面にもかかわらずたちまち親しくなり、勉強のことや日常生活のことなど、日本語を交えながら楽しく歓談していた。また、留学生としては"先輩"のマリアさんが、「異国のその日その日を大切に、ベストを尽くして生活して下さい」とリンさんを激励するなど話は尽きなかった。

【楽しく歓談した留学生同士の夕食会】

農村生活改善講座

13日、県いわき合同庁舎

県いわき農業改良普及所は七月十三日午前十時から、県いわき合同庁舎四階会議室で、農村生活改善講座を開く。

農家の生活指導などに当たっている生活改善推進員に、大いに勉強してもらおうというもので、約八十人が受講する。講師は同普及所の係員。テーマは①夏秋野菜の栽培管理②働き嘗の紹介③清潔な暮らし。

飯塚歯科から"あゆみの瓶"

五年続けカナン村へ

いわき市小名浜字定西四六、飯塚歯科医院（飯塚一郎院長）では二十八日、一万二千五百十六円を"カナン村へ贈って欲しい"と本社に寄託した。同医院は約五年前から受付窓口に"あゆみの瓶"を置き、来院する患者たちの協力を求めているもので、今度で十三回目。

100貨店

平商連では本年度総会で陣容を強化し、新しい商店会づくりに積極的態勢でのぞむことになった。いま平商連がかかえている問題は平駅前再開発イトーヨーカ堂の増設、西村横町の開発など、いろいろあるが、そうした方部毎の対応策や新時代にそった経営への切りかえなどを真剣に考えようというもの◆それには、先進地視察などを通じての勉強会や、行動力の推進を図るため若手グループの養成などが必要とされている。今回の総会でとくに"愛される商店街"への意識転換が強調された。つまりは、単に商品を飾って売る姿勢から脱皮して、消費者のための店づくりに迫ろうという意欲的なもので、平商連にも時代の変わり目に生ずる危機への対応感が高まった◆従来から、平の商店はねむっているといわれてきた。しかし、個々的にみると、それなりに機敏な動きで切り抜けてきたようだが、それではマチ全体の流れはかえられない。"千軒ともぐらし"という言葉がある。商店会としての戦線統一がなければ大きな進歩はのぞめない。それは誰もがわかっていたが今度の総会によって、新しい方向づけと行動性が具体的に明示されたわけで、こんどこそ、この機運を高め、さらに固めなければなるまい◆もはや、自己実力主義だけでは解決の道は遠い。みんな力を合わせて、新しいマチづくりというわけだ。よく平は郡山と比べられる。郡山はアーケード街などを中心に夜おそくまで人が出回っている。もちろん、地理的、人文的条件などの違いにもよるが、平のマチがもっとにぎやかになるには、商連の結束と行動力に待つ以外にはない◆こんどは旧市街地商店会とも交流を深めて幅広い活動を展開することになったが佐川会長を中心とした今後の平商連の活動に期待したい。

（龍人）

霧の旅路（145）

海渡英祐 作　由谷敏明 画

第二の犠牲者（六）

「二種のあせりがあったことは、たしかかもしれませんが、一刻を争う、というほどではなかったのです。ほとぼりをさますために、二日や三日は待とう、という気になっても、べつにふしぎはないでしょう？」

『それはまあ、そうかもしれませんがね……いずれにせよ、あなたたちは何故、あせりをおぼえていたんですか？』

杉本警部は、曽根の反撃を予期していたように、すばやく質問の方角を転じて来た。

『すぐに、私のところへ提出して下さい。なるほど、写真ねえ……』

警部は何か考えこんでいたが、『ほかにも、正体不明の人物が何か送って来たり、あるいは、電話をかけて来たりしたことがありますか？』

『いいえ……でも、誰かがわたしたちの行動を、しょっちゅう監視しているみたいなんです。土曜日にここを訪ねるときにも、変な男が、わたしたちを尾行していて……』

『尾行？』

警部は太い眉を上げて、鋭い口調で問いかえした。曽根が後を引きとって、

『そうなんです。そいつが尾行者だった、というたしかな証拠はありませんから、思いすごしじゃないか、と言われれば、それまでの話ですがね。ただ、そのときだけじゃなく、これまでに何度か、それらしい気配を感じたことがあるんです。あなたの部下がやってくれたことなら、こちらは痛くもかゆくもありませんがね』

杉本警部は、むずかしい表情を浮かべた。

『我々が、事件関係者について、いろいろなことを調べるのは当然の話で、ときには尾行をつけることも、ないではありません。しかしそれは、尾行をつければ、こちらの知りたい情報が手に入るだろう、というある程度の見通しが成り立つ場合で、何のあてもないのに、そんな真似をするほど、余分な人手も暇もありませんよ』

彼は言葉をつづけて、

『たとえあなたが有力容疑者でも、殺人事件の場合は、尾行をつけるのはあまり意味がないんです。同じ人間が二度も三度も、つづけざまに人殺しをするとは、ふつうは考えられませんからね』

『実は、加奈子さんあてに、匿名の人物から妙な写真が送られて来たのです……』

曽根が、細工した二枚の写真のことをくわしく説明すると、警部もその話には大いに興味をおぼえた様子だった。

『つまり、園井さんに会えば、その写真の原型について、何かわかるかもしれない、と思っただけですね？』

『そうです。送り主の狙いがはっきりわからないだけに、僕たちとしても、薄気味が悪くてたまりません。当然、早いとこ、この謎を解明したい、という気になったのです』

『いま、その写真を持っていますか？』

『いいえ、今日は家において来ましたけど』

加奈子が答えると、

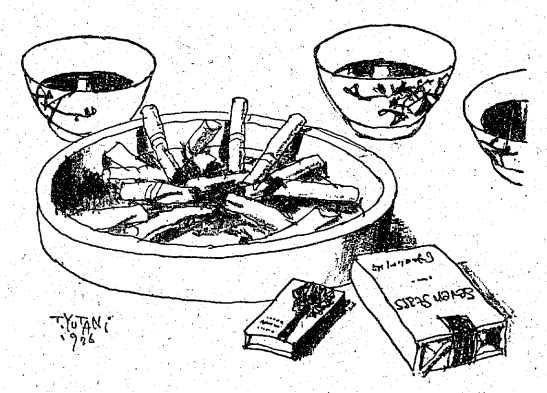

味じまん　清酒"福美"歌ごよみ（作／横浜市・福島春哉）
胸にゃ賞与（ボーナス）初夏の夜を
一寸（ちょっと）ミちぐさ酒のみせ
うまクて乙（おつ）だし特級酒
福美フン発リットル壜（びん）
郷土の銘酒　福美（ふくみ）
合名会社　四家酒造店
いわき市内郷高坂町仲平　電二六―三五〇四

ご婚約ゆびわのご納めは　よき日に
7月
日 月 火 水 木 金 土
1 ❷
3 4 ❺ 6 7 ❽ 9
10 ⓫ 12 13 ⓮ 15 16
17 ⓲ 19 20 ㉑ 22 23
㉔ 25 26 ㉗ 28 29 ㉚
31
宝石貴金属専門店　高根沢
平字中町18（竹林病院前）　☎74－6726

あす金曜日は
午後9時まで営業
金曜の夏の夜はマリーナで!!
7・8月に限り時間を延長します
（パーマ7時・カット8時まで受付）
☆7月8月はカット強調月間☆
カット＆パーマの店　マリーナ
小名浜金星座通り
☎(52)0600
（定休）毎月曜日
冷房完備・駐車可

タカオはコーヒーが自慢です
タカオ
平駅前不二屋ビル電23－7727

現代人の味覚　お好み鍋料理　▼天もり・天ざる
宴会場の　酒喜庵
いわき市平・銀座　電(74)四四三一～二(23)三四〇二　①

トップスターショー〝歌ある限り〟

福島・夜9・00

若手ビッグ・フォーここに初競演

「昨日までソロシンガーとして活躍して参りましたが、私共四人は今日からコーラスグループ〝東南西北〟を結成して、新たに出発することになりました…」もちろん、これはジョークだが、このようなあいさつで今夜のショーは幕開きする。

熱唱する沢田研二

きょうはその第一回の記念コンサートという趣向でビッグ・フォーの歌がはじまる。

曲目は「よこはま・たそがれ」「シクラメンのかほり」「港町ブルース」「危険な二人」など、四人のビットナンバーを中心に「男と女」「フィーリング」「心もよう」など七曲。

つづいて、ビッグフォーの最新曲が披露される。森進一が「夜行列車」、布施明が「ひとり芝居」、五木ひろしが「風の子守唄」、そして沢田研二が「勝手にしやがれ」を歌う。

沢田はこの「勝手に…」で世界のビッグアーチストに吾して、堂々〝東京音楽祭・銀賞〟を獲得したばかり。

ドラマ

福島・夜8・00

今日だけは

荻窪の正憲（山村聡）のもとへ同居することにした葉（大空真弓）と彰一郎（山口崇）は、幼い敬（羽田勉）と一子（羽田直美）に話してやったが、強い反発を示して、うなずこうとしなかった。親たちの心情の投影かもしれないが、いまとなっては葉も彰一郎も、ほとほと手こずった。

雄（岡本富士太）は、日曜日に梢（池上季実子）が来なかったことに、深いショックを受けていた。理由がわからないままに、雄は梢を訪ねた。うれしいことがあるのだと、梢はいう。梢の秘密を雄はまだ知らない。

やっと子どもたちを説得した葉は、今夜、正憲や森子（松原智恵子）を訪ねてあいさつしたいと、彰一郎の勤め先に電話してきた。

クイズ・タイムショック

福島中央・夜7・00

特集・全国郷土美人勢揃い！

出場するのは、北海道小樽〝潮祭り〟の昨年ミス潮・飯田孝子さん、青森県〝りんごの花まつり〟の昨年ミスりんごの花・阿部智子さん、福島県福島の第15回ミスビーチ・山川敦子さん、東京大島のミスあんこ・沖山いづみさん、神奈川県平塚の26回ミス七夕・布施みどりさん、静岡県伊東の伊東温泉娘・日吉ちどりさん、鳥取県の梨娘・村田扶二子さん、香川県高瀬の茶娘・宮崎英子さんの8人で、いずれも郷土の産物や行事におなんでミスに選ばれた、郷土のにおいが一杯の郷土美人達である。

ミスあんこはあんこ姿、梨娘はかすりのもんぺにたすきがけ姿、茶娘は茶つみ姿でと、それぞれの特徴を生かした服装で出場しているのも、みどころの一つとなっている。

さて、郷土美人の解答ぶりは？

今夜の番組

NHKテレビ
☆印は白黒

- 6・00 こども[N]
- 05 笛吹童子
- 20 孤島の秘密「火山のぬけ道」
- 40 きょうの福島▽[N]▽生活情報▽[天]
- 7・00 [N]◇23全国の[天]
- 27 NHKガイド
- 30 おばんです
- 8・00 NHK特集「谷川岳」今井通子　杉本光作
- 50 ローカル[N][天]
- 9・00 参議院議員候補者経歴・政見放送「全国区」
- 10・00 [N]
- 10 「女の一生」樫山文枝　山本圭　吉野佳子　山岡久乃ほか
- 30 [N]解説
- 45 ドラマ人間模様「女たちの海」岡田嘉子　坂口良子　市原悦子　毛利菊枝　荒井注ほか
- 11・30 [N]45ローカル[N][天]

NHK教育
☆印は白黒

- 6・00 英語会話Ⅲ「外人とすもう」
- 30 フルートとともに「変ロ長調の練習」「練習曲」ブスケ
- 7・00☆スペイン語講座「いちばん広い」
- 30 NHK文化シリーズ歴史と文明「アメリカの歌とこころ」―開拓者の夢―
- 8・15 教養特集「衛星都市再開発の課題」―計画と住民参加―
- 9・10 きょうの料理「忙しい人のために」―休日のまとめ作り―
- 25 名曲アルバム「サマー・タイム」ガーシュウイン
- 30☆通信高校講座　数学Ⅰ
- 10・00 通信高校講座　数学Ⅰ「2直線の交点」
- 30☆通信高校講座　数学Ⅱ「定積分の計算」
- 11・00 ロシア語講座「交際シリーズ」あいさつ
- 30☆大学講座　教育学

福島テレビ
☆印は白黒

- 6・00 FTVテレポート
- 30 JNN[N]コープ
- 55 あしたのあなた
- 7・00 まんが日本昔ばなし「かっぱの淵」「養老の滝」
- 30 パン屋のケンちゃん「わらべうたを歌うおねえさん」岡浩也ほか
- 8・00 「今日だけは」大空真弓　山岡久乃　山村聡　岡本富士太　山口崇　松原智恵子　井上順　草笛光子　沢田雅美　池上季実子　佐野浅夫
- 9・00 トップスターショー・歌ある限り「若手ビッグフォーここに初競演」五木ひろし　沢田研二　布施明　森進一　服部克久　小林旭ほか
- 10・00 新選組始末記「壬生の嵐」平幹二朗　古谷一行　草刈正雄　夏八木勲　竹下景子ほか
- 11・00 FTV[N]
- 15 プロ野球[N]
- 50 [興]「ひとり寝」

福島中央テレビ
☆印は白黒

- 6・00 新・底ぬけ脱線ゲーム「大落穴に全員挑戦」高松しげお　田中星児
- 30 ジャスト[N]
- 7・00 クイズ・タイムショック（司会）田宮二郎
- 30 ナイター「巨人―阪神」＝中止の時＝7：30木曜スペシャル「驚異の大サーカス／決定版／スリルと笑いそして猛獣と美女」（声）小松政夫　東八郎
- 9・00 この世の花「訣別」香山美子　黒沢年男　篠田三郎　宇津宮雅代　島村佳江　大槻武史　田崎潤　小野進也ほか
- 10・00 「だいこんの花」森繁久弥　竹脇無我　いしだあゆみ　大坂志郎　加藤治子　坪田直子　久我美子　金子信雄ほか
- 11・00 きょうの出来事
- 15 11PM
- 12・20 世界のショータイム
- 25 ラット・パトロール

NHK第1
1340KC

- 6・05 [N]解説
- 15 午後のロータリー　リクエストコーナー
- 40 じょうずな話し方「司会と討論」
- 7・15 [N]リポート
- 57 NHKガイド
- 8・00 参議院議員候補者経歴・政見放送「全国区」
- 9・05 こよいあの歌を「知らぬ顔して」「葡萄色の黄昏」「幌馬車はゆく」「赤城の子守唄」「すみだ川」「名月赤城山」（歌）東海林太郎ほか
- 10・20 若いこだま「リクエスト特集」DJ・石黒ケイ
- 11・05 夢のハーモニー「パリの空の下」「パリの四月」「パリで」「バラ色の人生」「ハリ・カナイユ」「セ・シ・ボン」「ドミノ」
- 55 [N]

NHK第2
1540KC

- 6・00 そろばん教室「6級の標準テスト」稲垣儀一
- 20 基礎英語　小島義郎
- 40 続基礎英語　安田一郎
- 7・00 カレントトピックスNNHKニュースセンター・田丸成三
- 15 英語会話　東後勝明
- 30 中学生の勉強室「理科」太田弘
- 8・00 通信高校講座　現国　山崎孝雄
- 20 通信高校講座　現国　志水富夫
- 40 通信高校講座　現国　間野典彦
- 9・00 通信高校講座　古典Ⅰ乙（古文）山崎賢三
- 20 通信高校講座　古典Ⅰ乙（漢文）新田大作
- 40 通信高校講座　世界史　毛里興三郎
- 10・20 通信高校講座　英語A　伊勢山芳郎
- 40 通信高校講座　英語A
- 11・00 スペイン語講座
- 20 中国語講座
- 40 フランス語講座

ラジオ福島
1060KC

- 6・00 [N]ハイライト　今日の出来事
- 15 [N]デスクから
- 20 お帰りなさいあなた
- 25 ナイタ「巨人―阪神」～後楽園球場～解説・牧野茂＝中止の時＝6：25プロ野球天国7：00梶幹雄のヒット歌謡大作戦8：00玉置弘のあの歌この歌8：30清水健太郎のマイ・スイート・シティー
- 9・10 夜のヒット歌謡
- 20 ファミリースタジオなつメロジョッキー
- 10・00 ポップスNO・1　DJ・土居まさる
- 30 MU・ハイフォニック～訳詞で聞く6月の雨の歌～
- 11・00 たむたむだいむ
- 10 イレブンフォーユー
- 15 お嬢さんのおしゃべりタウン
- 25 イングリッシュフォーヤング
- 30 ホイホイ勉強室

FM放送
☆印はステレオ

- 6・00☆夕べの広場＜ディスクジョッキー＞
- 7・15 サウンド・オブ・ポップス＜G・ルノルマン、ニューアルバム＞歌は愛の泉　青春のきらめき　砂漠のマリア　時があなたにほか
- 8・05☆FMコンサート＜ジャズ　フラッシュ＞～日本のジャズメン～ゲイのテーマ～イフ・アイ・ハド・ニー　〝テーマ〟ホエア・オア・ホエン～ローズ・ルーム
- 10・20☆邦楽百番＜創作邦楽＞～杵屋正邦　作品集～「魁」三絃・杵屋五三助「一管三鼓」尺八・山口五郎　打楽器・堅田喜三久「乾坤」琵琶・平山万佐子
- 11・05 夜のしらべ　美しい夕暮れ　こもり歌　パヴァーヌ　流れるままに　夢のあとに　月夜　感謝の歌
- 35 朗読

東京⑫チャンネル

- 6・00 おはなしたまてばこ
- 15 とうきょう手帳
- 20 探偵スカット
- 26 キッド・ボックス
- 45 マンガのくに
- 7・15 バーバ・パパ
- 23 ピンクパンサー
- 30 合身戦隊メカンダーロボ
- 8・00 歌祭り／「頑張れお千代さん歌ある限り」千昌夫　岡田奈々
- 9・00 [興]「おかしな求婚」
- 11・10 われら釣り天狗「城ケ島沖のマイカ釣り～神奈川県小網代」
- 25 杉本英世のゴルフクリニック

フジテレビ

- 6・00 科学忍者隊ガッチャマン
- 30 FNN[N]
- 7・00 ジェッターマルス
- 30 クイズ・グランプリ
- 45 スター千一夜
- 8・00 スターどっきり　報告（司会）三波伸介
- 9・00 江戸の旋風「嘘と真実の間」加山雄三　小林桂樹　露口茂　近藤洋介　赤座美代子ほか
- 10・00 凡児の娘をよろしく
- 30 新・河原町東入ル「星をつかむ女」真木洋子
- 11・00 FNN[N]レポート
- 15 プロ野球[N]
- 55 ビジョン討論会

TBSテレビ

- 6・00 テレポートTBS
- 30 [N]コープ
- 7・00 まんが世界昔ばなし
- 30 パン屋のケンちゃん
- 8・00 「今日だけは」大空真弓　山岡久乃　山村聡　岡本富士太　松原智恵子　井上順　草笛光子
- 9・00 トップスターショー・歌ある限り「若手ビッグフォーここに初競演」五木ひろしほか
- 10・00 新選組始末記「壬生の嵐」平幹二朗　古谷一行　草刈正雄ほか
- 11・00 [N]デスク
- 25 スポーツ[N]
- 30 ベイトンプレイス

テレビ朝日

- 6・00 がんばれ!!ロボコン「ワンワンスキー／謎の真犯人は誰だ?!」
- 30 [N]レーダー
- 7・00 クイズ・タイムショック「特集・全国郷土美人勢揃い／」
- 30 私は名探偵「O嬢の初恋▽女優Yの純情詩▽巨男SがGOGO狂」
- 8・00 遠山の金さん「じゃじゃ馬姫と廣奉行」
- 9・00 「だいこんの花」森繁久弥　竹脇無我　いしだあゆみほか
- 10・00 「海峡物語」芦田伸介　秋吉久美子ほか
- 11・10 プレイタイム23

日本テレビ

- 6・00 奥さまは魔女「変てこりんな犬」
- 30 ジャスト[N]
- 7・00 驚異の世界「クストーの海底世界カリブ海の怪魚」
- 30 ナイター「巨人―阪神」＝中止の時＝7：30木曜スペシャル
- 8・54 [N]スポット
- 9・00 この世の花「訣別」香山美子　黒沢年男　篠田三郎　田崎潤ほか
- 10・00 「炎の中の女」＜終＞浅丘ルリ子　谷隼人　池部良　岸田今日子
- 50 スポーツ[N]
- 11・15 11PM

洋装 モンシェリー
平字白銀町8・太田ビル3F ☎㉓8140
高級舶来・国産布地　オーダー専門店

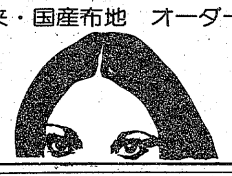

★専用駐車場をご利用下さい
'77初夏の紳士服
●舶来服地・ネクタイ・プレタポルテ
●ネームししゅう
大平テーラー
技術者求む
いわき市平・堂ノ前
〈福島信販加盟店〉
TEL・23－4029（代表）
ニイサンのヨーフク

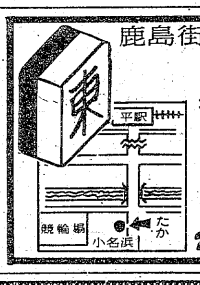

鹿島街道沿い
競輪場入り口
雀苑 たか
☎㉓7795

7月のランチメニュー
¥450
●AM11:00～PM2:00まで
●月曜から土曜まで日替わりです
●駐車券は差しあげられませんのでご了承下さい

月　ポークピカタ　スパゲッテ磯き　ライス
火　鮮魚フライ　ツナサラダ　ライス
水　ポタージスープ　山菜ピラフ
木　ハンバーグ　パイナップル添え　ライス
金　一口カツ　コールスローサラダ　ライス
土　ポーク生姜焼き　オムレツ添え　ライス

RB RESTAURANT BRASIL
レストラン ブラジル
平・田町・並木通り・いわき民報ビル2F ☎74－2990

教養特集

衛星都市再開発の課題

～計画と住民参加～

教育・夜8・15

昭和三十年代後半からの高度経済成長は、大都市周辺の衛星都市に人口集中と無秩序な市街地の拡大を招いた。大阪府下の都市では、昭和三十年に比べ、人口が平均三倍にもふくれあがったという。こうした衛星都市が今取り組んでいるのが、都市再開発である。

都市再開発事業は、昭和四十四年に施行された都市再開発法に基づいて行われてきた。「計画を抱える都市は全国で一三八にのぼり、その四分の一が関西に集中している。過密化した市街地を整備し、生活環境を改善しながら、あわせて公共施設を充実するというのが、都市再開発事業のキャッチフレーズである。ところが計画の進展ぐあいはあまりかんばしくなく、実際実現した例は一三件にすぎないという。特に計画をめぐって、当局と住民の間に誤解が生じやすく、〝住民参加〟を無視して再開発は成り立たなくなっている。

香組では、兵庫県宝塚市と大阪府吹田市の再開発の様子を参考に問題点を探る。

みもの

まんが日本昔ばなし　福島・夜7・00

かっぱの淵　養老の滝

『かっぱの淵』

むかし、八太郎沼というひっそりとした沼に一匹のかっぱが住んでいた。

ある日のこと、沼のそばを通りかかった男の前に、人間に化けたかっぱが現れ、勘太郎堤にいる友だちに手紙を届けて欲しいという。気のいい男は手紙を預かったが、途中で坊さんに呼びとめられた。

何やら殺気を感じた坊さんが、その手紙を開けてみると、中はまっ白。ところが水につけると〝この男、食ってしまえ〟という言葉が現れた。そこで、お坊さんは……。

『養老の滝』

美濃の国に、とても貧しい父子が住んでいた。父親は寝たきりで、息子が山から拾ってくるたきぎで暮らしをたてていた。

ある日、息子はまだ一度も行ったことのない奥の山へ行ったが、そこにもあまりたきぎはなく、とうとう野宿することにした。

その翌朝、目がさめると、甘い香りが漂っている。息子は誘われるように……。

◎…ゴールデン劇場…◎

だいこんの花

～福島中央・夜10・00～

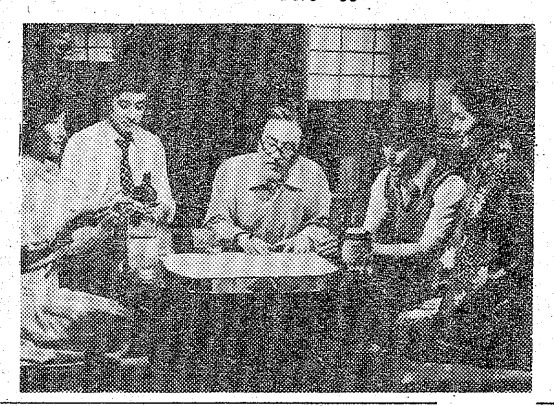

いでに「兄貴はいい気なもんだよ」と、より子（いしだあゆみ）にコボしていると、そこへ当の忠臣がエビス顔ではいってきて「和室があるんだよ」と、声をひそめていう。

何ごとかと茶の間に戻って設計図を見ると、たしかに六畳の和室がある。それも床の間、いろりつきの本格的な日本間である。

この世の花　福島中央・夜9・00

訣別

久美子（香山美子）は、志摩へ帰郷した後輩の美沙子（天木悠子）から、父・剛造（山形勲・今回出演なし）が心臓病で入院しており、かなり悪化していると聞かされて衝撃をうけた。すぐにでも東京へ帰って看病したかった。だが何も知らない子・武史（大槻武史）を、汚濁の都へ連れ帰ることははばかられた。

美沙子から剛造の担当医が貞夫（篠田三郎）だったと教えられ、久美子は大王病院へ彼を訪ねた。貞夫は武史を自分が育てたいと言った。武史の実の父親が有川（黒沢年男）であることを知りながら貞夫は再度、久美子に求婚の意思表示をしたのだった。久美子も、母子して貞夫の胸にとび込めたら

【長男の美夫婦が家を建てると設計図を持ち込んだ】

永山家にめずらしく兄の勇（長谷川哲夫）、悦子（真屋順子）がたずねてきた。

いつまでもマンションに高い家賃を払っているのがバカバカしくなったので、家を建てることにしたのだという。幸い悦子の実家の手づるで鵠沼に格安の土地がみつかったので、近々建築にかかる予定だと、持参した設計図までひろげてみせた。

【久美子に求婚する貞夫】

どんなに幸せかと考える。だが彼女にはそれができなかった。

久美子は武史を連れて東京へ帰る決意を固めた。世話になっていた田中家では、母子のためにささやかではあるが送別の席を設けてくれた。武史は得意の歌「アーメラン・ストリート」を歌った。そのころ、信州では有川が幸代（宇津宮雅代）と落ち着いた新しい生活を始めていた。

新選組始末記　福島・夜10・00

壬生の嵐

京都を包囲した長州軍は、元治元年七月十九日、御所へ兵を向けた。だが、この禁門の変は、長州の敗北で終わった。新選組の働きはめざましかった。

この戦いのときの出火で焼け出された市民は多く、新選組でも、総長の山南敬助（高橋長英）が、その面倒を見るため力を尽くしていた。副長の土方歳三（古谷一行）は、山南の行動に批判的だった。

近藤勇（平幹二朗）は、おすみ（竹下景子）も、戦いの巻きぞえでケガをした人たちの世話に明け暮れていると聞き、沖田総司（草刈正雄）に金を届けさせた。だが、父の玄沢が新選組のために死んだとあって、すみは、沖田と会おうともしなかった。

【激しく斬り結ぶ近藤勇（竜崎勝＝右）と宮部鼎蔵（高橋悦史＝左）】

トピックス

大河ドラマ「花神」で

近藤　勇（竜崎　勝）
宮部鼎蔵（高橋 悦史）

激しい斬り合い

NHK「だった一人の長州藩」（7月10日）で放送

〝池田屋事件〟を収録

大河ドラマ「花神」（日・NHK・夜8・00）では、このほど歴史的にも有名な「池田屋事件」の収録を行った。近藤勇率いる新選組が、尊攘派志士の集まる京都三条河原町の池田屋を急襲し、七名を斬り、二十人余を捕えたと伝えられるこの事件により、京の尊攘派は、壊滅的な打撃をうける。

池田屋事件は、これまで、多くの映画やドラマで新選組が主役として描かれてきた。

しかし、今回の「花神」では、高橋悦史演じる志士・宮部鼎蔵を主役に、この池田屋事件に描いている。

新選組のキャストは、「雲のじゅうたん」で、真琴の夫役を好演した竜崎勝が、敵役の近藤勇、女性ファンに人気の高い沖田総司役には、文学座研修生で、やさしい風ぼうの持ち主、森田順平、土方歳三には、長塚京三という顔ぶれ。

× × ×

元治元年（一八六四）六月五日夜。

尊攘派浪士たちが集まることを知った近藤は、会津藩兵としめし合わせて池田屋を襲撃する。だが、手違いから会津兵はなかなか現れず、近藤は沖田以下数名の手勢とともに池田屋にとび込み、宮部をはじめ、松陰門下の四天王といわれた吉田稔麿（山口純平）らを捕殺する。

阿修羅のような近藤、結核に冒され、かっ血しながら斬り合う沖田。松陰の親友として尊攘運動に情熱をそそいできた肥後の志士・宮部の場合は、さらに壮絶である。小刀で近藤と斬り結ぶうち、面上を割られ、さらに沖田に斬られて階段を転がり落ちたところを、別の新選組隊士が追撃する。「武士の最期だ！邪魔するな！」と叫ぶや、観念した宮部は、小刀を逆手に腹に突きたてる。

約七分間にわたるこのダイナミックな立ち回りは、第二十八回「たった一人の長州藩」（七月十日）の冒頭で放送されることになっている。

× ○ ×

「木曜洋画劇場」

おかしな求婚

東京⑫チャンネル・夜9・00

ヘンリー・グレアム（W・マソー）は、ばく大な遺産を相続したプレイボーイで、生活も乱脈をきわめていた。

ところが、彼の巨額の財産も底をつき、困ったヘンリーは、永年仕えてきた執事ハロルド（G・ローズ）の提案で、財産めあての結婚を決意した。

ケチな叔父ハリー（J・コー）に借りた金で手当たり次第パーティーに出席、目指す相手を物色。そして、植物学者で大富豪のひとり娘ヘンリエッタ（E・メイ）にめぐり会った。

ヘンリエッタと結婚したヘンリーは、彼女の邸宅に来て驚いた。使用人たちはわがもの顔に振る舞い、重役なみの給料である。

ヘンリーは使用人を全員解雇すると共に、新しい人を雇い入れ、執事のハロルドのとめるのもきかず、ヘンリーはヘンリエッタの殺害の計画まで押し進めようとした。

二人はジャングルの奥地へ、植物の採集に出かけた。

ヘンリーの首には新しい薬のペンダントが光っていた。

それはヘンリエッタの要請でヘンリーの名が学名としてつけられており、さすがのヘンリーもペンダントを見るたびに決意が鈍る。

二人の乗ったカヌーが、突然濁流にのまれた。ところがその時、ヘンリーはヘンリエッタを愛していることに気づいたのだ。

ヘンリーは彼女を救うため、濁流の中に飛び込んでいった。

ききもの

サウンド　FM・夜7・15　オブ　ポップス

フランスの若手スター歌手の中で、アルバムごとにそのうま味と魅力を見せて来ており、昨年も、何曲かの大ヒット曲を出しているジェラール・ルノルマンの進境を示すニュー・アルバムからきく。

自作曲の三曲「歌は愛の泉」、「悲しきイルカ」（一九七六年度大ヒット・ゴールド・ディスク）、「死への招待」、それに一九七六年度大ヒットの「幸福の鍵」「哀しみのミッシェル」ほか。

G・ルノルマンは、ロック・ミュージカル「ヘア！」の主役を、ジュリアン・クレールの後をうけて六月ロングランさせた記録をもつ。フランスのコンテスト「金のバラ音楽祭」で歌い、「冬の青春」で大賞受賞、オランピア劇場出演も大成功というスターの道を歩きつづけている。

◈注　番組が変更になる場合があります。

ニューひばり明1日午後5時新装開店

★平和最新鋭機入れ替え

7月1日(金)　午後5時
2日(土)　午後3時
3日(日)　正午
4日(月)　正午
5日(火)　平常通り

無制限大開放

ひばり

――ご期待下さい――

パチンコ　ニューひばり

平・三田小路
TEL・74－2736

満18歳未満の方は入場できません

すみよい市に

「校舎ができるまで」「市役所と市議会」「市のこれからの計画」

三年の社会科「わたしたちのきょうど」

◇市小学校教育研究会発行の「いわき」から

◇ 市のしごとに使ったお金　昭和48年度決算　※いわき市告示第86号（単位百万円）

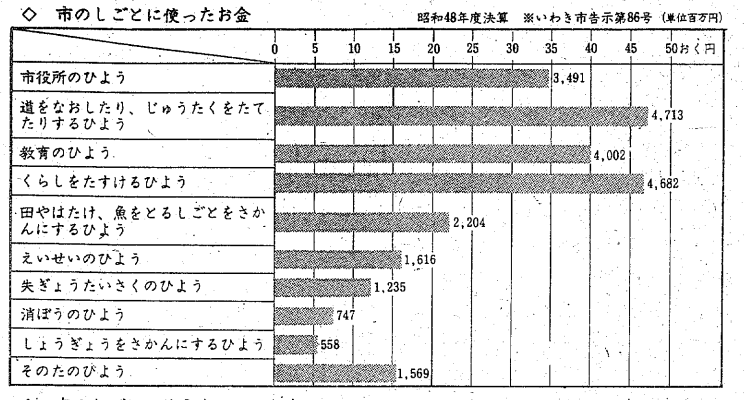

◇ 市のしごとに使うよていのお金　昭和49年度予算（単位百万円）

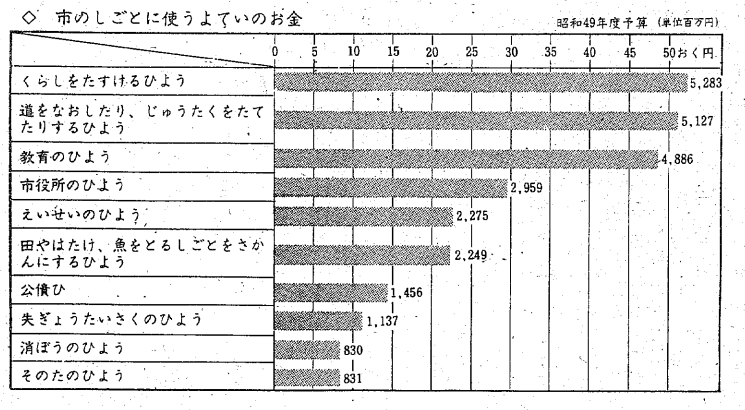

今週は第六単元、「すみよい市に」がテーマ。「校舎ができるまで」「市役所と市議会」「市のこれからの計画」の三項目からなっている。

市役所の仕事、機構、それに議会開催中の様子が掲載されている。また、四十八年度と四十九年度の予算・決算報告書も具体的に記してあり、教育や道路工事などに使われた費用などがはっきりわかる。さらに計画では、現在工事が進められている工業団地、各施設の写真、市内のニュータウンなどの建設予定地が地図で示されている。図と表はその一部。

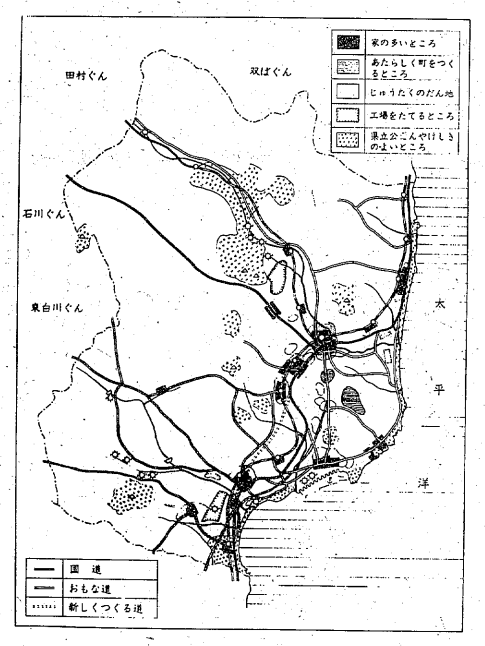

学園

泉中 四倉中 汗の清掃奉仕続く

泉駅から感謝状

花や立体橋も　四倉中

泉中（橋本仁校長・生徒数596人）と四倉中（片寄徳治校長・同843人）の生徒達が「町の美化に努めよう」と、駅前清掃など社会奉仕に汗を流し、市民達から感謝されている。

清掃奉仕に汗を流す泉中生徒達

泉中の生徒達が清掃奉仕を始めたのは四十八年。当時の生徒会役員から「駅周辺の汚れが目立っている。町の〝顔〟とも言われている所がゴミだらけでは町全体に影響するので、我々の手で何とかしよう」という意見が出、生徒に呼びかけたのがきっかけ。

以来、毎週土曜日を「清掃奉仕の日」と決め、授業が終わると当番になっている十数人の生徒が駅を訪れ、ホウキなど掃除道具を借りて開始。場所は待合室をはじめ、タクシー乗り場、駅正面の駐車場と広場、それに花壇など。

〝マチの美化に役立とう〟

広い範囲だが、あちこちに散らばっている紙クズやタバコの吸いがら、空きカンなどを丁寧に残さず拾い集め、ゴミひとつないクリーンな駅に〝変身〟させており、駅を利用する市民や駅員から「ご苦労さん」と感謝されている。

昨年はこの自主的な社会奉仕活動が同駅から認められ、高橋彬茂駅長から「毎週ありがとう」と、感謝状と鉛筆、ノートなどの学用品が贈られた。生徒会では「マチの美化に役立つなら」と今後も汗の奉仕を続けて行くことにしている。

一方、四倉中では昨年の四月に開始した。生徒会の小さな運動部が提案したもので、泉中と同じく全生徒に呼びかけた。

清掃場所は四倉駅周辺と国道6号にかかる立体橋。清掃道具は生徒会が毎月一の日に一円募金を生徒に呼びかけ、これでたまった基金を基に購入した。

待合室に花飾る女生徒

清掃日は日曜日と木曜日で、週に二回。この日になると担当となる十数人が清掃道具を手にして、駅前のゴミを収集、汗を流している。また、女生徒達は丹精込めて育てた花を待合室などに飾り、利用客を喜ばせている。立体橋の清掃では、階段の一つひとつを丹念に掃き、見違えるような立体橋にしている。

このほか、海水浴のシーズンを間近に控えると近くの海岸清掃も実施。この清掃は数年前から行っており、浜に流れ着いている木片や空きカンなどを集め、〝白砂〟の海岸にしている。同校では、「生徒達が自主的にやっている奉仕なので」と、温かく生徒達の奉仕を見守っている。

新書紹介　図書館

▽中央＝ジップくん宇宙へとびだす（フェラーミークラー）きんいろ目のバッタ（マトゥーテ）まほうの島のともだち（ボォロンコーワ）パパおはなしして（シビリアーク）ぼくたちの家出（コズロフ）二ばんめの魔女（センダック）白ネコのぼうけん旅行（ディャング）ダニーのすてきなおじさん（エバーズ）わんぱくペップス大てがら（リレグ）ザリガニ岩の燈台（クリュス）397ばんめの白いぞう（ギヨ）まほうのチョーク（ポップ）ミーチャとまほうの時計（ヤグドフェリド）白いたてがみのライオン（アランデル）影との戦い＝ゲド戦記（ルニグウィン）きんたろう（堀尾青史）123456789のベン（マッキー）だんまりゆうれい（山野田理夫）ペンギンロトのぼうけん（しかたしん）ベンケーさんのおかしな発明（大海赫）おろかむこ（川村たかし）

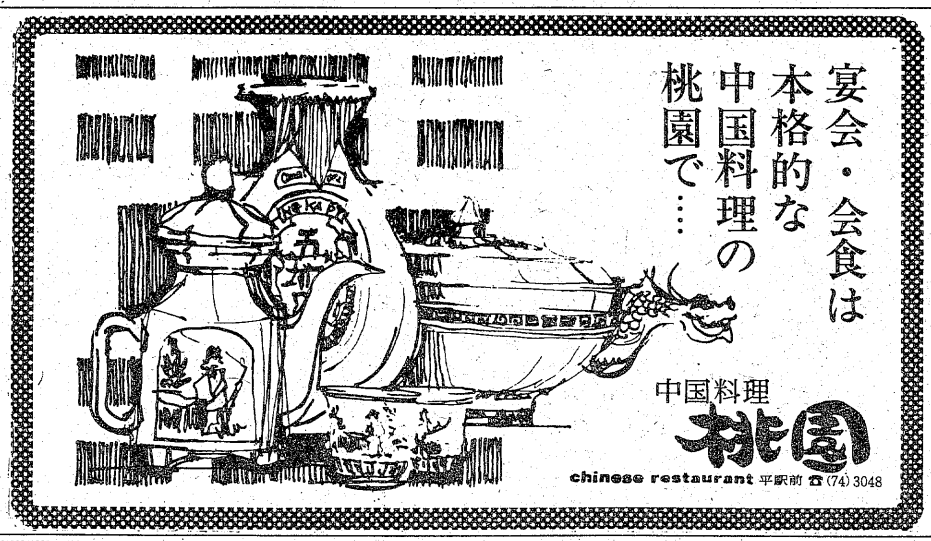

SONY
100万円プレゼント！
☆お陰様にて3年……
☆石の上にも3年……
——ソニーのお祭りです——
是非！お揃いでご参加下さい
ルリ7 サトー
☎23—6009

寿司　うなぎ　割烹　つ平
小名浜港 ☎54三三一

待望のアユ解禁　7月1日　●夏井川は7月3日

アユ釣り用具のご用命は
釣具専門
松永釣具店
いわき市平字南町　電(74)六三八六

フィッシングプロショップ
平野
92—2336
○アユ・投・リール・ヘラ・船・投網—用品
大奉仕中
○クーラー
御値より安い
バカンスクーラー
6割引き
小名浜・辰巳町29—5

釣り人との心のふれあいを大切に
つり具・つり餌
イソギン
フーラー　フチコイ
☎22—2751
いわき市平字倉前
平三小通り

釣具の御仕入れは…
《営業品目》
●リヨービ株式会社特約店
●関東グラスロッド特約店
●天狗釣餌特約店
●東北ダイワ株式会社代理店
釣具総合問屋
有限会社 松屋商店
いわき市平字正月町10　電(74)4447

夏井川漁業協同組合
組合長 町田亀治
鮎部会長 河又新一
事務局＝いわき市平字九品寺前三〇　電(74)七四二四

いわきの絵馬 ⑩

歌舞伎絵である。

常磐藤原町の藤波神社に奉納されたもので、同様のものがほかに三枚ある。

さて、市内の絵馬については、昨年市教委が文化財基礎調査の一環として調査を実施したのであるが、明治時代以前のものが百数枚確認され、この中には文化史的にも貴重なものがかなりあり、五月四日にそのうち五点を市指定有形文化財として指定した。（鬼と力士の首綱引きの図額、引き馬の図額、源為朝の図額、鷹彫物貼付絵馬、上桶売熊倉神社算額――いずれも紹介済み――）

※

昨年のこと、私は鎌倉の鶴岡八幡宮で、面白い絵馬を見た。ここでは小さな絵馬を三百円(?)で売っており、それに書き込むだけでいいようになっているのだが、その絵馬は確か、五歳の少女が書いたもので、文面は次の通りである。

「大きくなって美人になりますように」

※

このシリーズは、今回をもって終了することとした。

未筆ながら、種々御教示頂った方々、そして読者各位に厚くお礼申し上げたい。

（いわき市教育委員会事務局・社会教育課・鈴木英司）

ヤングミセス・ミセスファッション
おしゃれの店 ちかうち chikauchi
平　店・平和通り　電23―1611
日立店・鹿島町　電22―1216

雀荘
7月1日オープン!!
会員制クラブ
重役室　会員募集中
⊙明かるい室内
⊙静かなふん囲気
平・二町目　平信用金庫前　セブンイレブン2F
喫茶　花壇　奥　☎21―4134

NIGHT HOUSE GARI-GARI
我利我利
平・田町　☎74―2260

人の和で
企業が伸びる
ユニフォーム
白衣
作業服
事務服
ユニフォーム総合商社
株式会社 タカヘタ
いわき市内郷御厩町久世原（6号国道　共立病院前）電26 2910

●きれいな印刷
●はやい印刷
事務帳票・カーボン印刷
会議資料・挨拶状
コピー・電子製版
タイプ・写植印刷
ダイレクトメール
株式会社 平和印刷所
平谷川瀬字明治町　TEL・74 6776

ニキビ・シミでお困りの方！
西田式体内浄化美容法
西田達弘著
ご指導します。
★にきび・しみは必ず治せる
テキストをどうぞ！
ワタナベ薬局　平字月見町　☎74―3562

気管食道科
耳鼻咽喉科
高柳医院
高柳博一
●入院随時
いわき市平駅前　電74 三八五六

精神科・神経科
財団法人
新田目病院
院長　新田目五郎
本院　いわき市平字才槌小路　電74 四三一七～八
分院　いわき市平上荒川字安草　電74 四三一九

〔入院応需〕
内科・整形外科
内木外科胃腸科医院
院長　内木詢一
☎22―5102
平・大館31
（久保町バス停前）

医療法人 福島アフタケアー協会
▼内科
▼整形外科
▼胃腸科
▼外科
▼麻酔科
大河内病院
院長　鴇田征夫
いわき市内郷御厩町折返21の1
電26―2588（代）

胃腸科・内科
●診療時間
9時～6時
村上胃腸科内科
院長　村上勲
平字四町目26　鶴屋ビル2F
電23―0334

随想

子供

えと文　佐藤喜勢雄

子どもが頭痛を訴えると、親はすぐわが額を子どもの額に当てがいその熱を確かめた。水枕をあてがい、梅干しをこめかみに張り、何度も何度も額に農作業でささくれだった団扇のような手を当てがった。その度に熱が下がり、いつしか頭痛もとれて元気になったことを思い出す。現在の言葉でいうスキンシップであろう。夕やけの田んぼ道を唄いながら手をつないで母と帰ったことなども、いいがたい思い出である。

中学時代、気管支炎をこじらせて父と一緒にある病院の門をくぐった。立派な病院の前を通りすぎてかかったそこは、入り口の戸の開けたても思うようでない床のきしむ病院だった。しかしクレゾールの臭いの中で診察をしてくれた先生の態度は、真剣そのもので必ず治しますという気迫が伺えた。たちまち快気したのはいうまでもない。ところがつい先日、近所のおばあさんが病院に行って落胆して帰って来た。「今の先生は機械的だね、—どこが悪いのですか、あゝそこね、はいレントゲン—。そのフィルムをふりかざして、—ここがちょっとおかしいな、はい注射—。そして、—薬を一週間分あげますから窓口で受け取って下さい。お大事に、はい次の方どうぞ—。と全く手を触れてもらえなかった」というのである。こんなスタイルの医者はそうザラにあるわけではないと思う。

いやむしろ私はつい最近、叔母の死に直面して医者の誠心誠意に感激したばかりなので、このおばあさんの言葉はひとまずおあずけにしてその感謝の心を筆に託したい。

遺体を運ぶための車を待っていた。時計は間もなく午前零時を回ろうとしていた。CCUでこの二日間、ほとんど付きっきりだった主治医と看護婦が見送りのため暗い裏口に立っていた。つゆの雨がしとしとと、コンクリートの水たまりに小さな輪をえがいては消していた。「私と息子の二人だけになってしまいました」と悲しみをおしこらえてつぶやくように叔父が言った時、まだ若い主治医は「まことにお気の毒とは思いますが、医者として病気そのものに限って申し上げるならば病人にとっては何の苦しみもない最も良い最後だったと思います」と慰めてくれた。

脳室出血は脳出血の5%ぐらいというごく希なもので、出血と同時に死亡というケースがそのほとんどであるという。隣が病院だったのと、やはり叔父のかかりつけの先生が直ぐに駆けつけてくれたので病人にとって全く恵まれた応急手当てのかいあって救急車の協力により日本でも屈指といわれる公立病院に運ばれ、現代医学の粋をつくした手当てを受ける事ができたから、会うべきすべての人にも会えたし、大切な生命を精一杯生きることもできたことになる。

医者の病状説明の中で「病気の内容は今の医学ではいかんともしがたい状態ですが、私達は生きようとする患者の生命を一刻一秒でも手助けしてやることが使命ですのでできるだけの事はしたいと思います」と言ってくれた。心臓に賦活剤を処置し手動で呼吸の手助けを、肉身も及ばぬ長きにわたり休むことなく続け、器具の力を借りた後も聴診器を絶えずあてがい、その間約七時間、全く寝食を忘れた手当てをくり返してくれた姿を見て、医は仁術が生きていることを身をもって体験し頭の下がる思いであった。看護婦もそれに呼応する如く対処してくれ、臨終には肉身と共ににじむ涙をおしかくしているその姿を、この上もない尊いものとして受けとめた。

〝泣けるナースになれ〟この病院の副院長が学院長の看護学院の卒院式で自から眼鏡を曇らせながらはなむけの言葉としたことをその時思い出した。完ぺきな看護婦となることも大切だがそれにもまして大切なことは、患者と共に病み苦しみ、万が一の場合には患者の家族と一緒に涙を流せるような人間であって欲しいという学院長の言葉が、脈々と波うっているように思われた。

一方では遠い地にいる長女に連絡がとれなくて気をもみつつ、近隣の方々が五分おきに電話をしてくれた。思い余って電報も打ったが、その電報は普通先方不在の時は電文の秘密という面から局で一時あずかることになるというが、キトクの意味と電話が通じないことを察知した配達員は、その要旨を入り口のドアに張りつけてくれたという。そのため遅く帰ったにもかかわらずその場から即連絡をとることができたし、タクシーの運転手は、「私も母キトクの連絡にスピード違反をしながら警察官にも特別の事情で許され駆けつけたが間に合わなかった経験がある。貴方達のためにできるだけのことをしたい」とこれまた精一杯の協力をしてくれたという。人々の善意の結集で母の死に目に十分間に合うことができた。

五十四歳という若さでしかも一度も病んだ事のない叔母の急逝はしごく哀しいものではあったが、近隣や区民あげての励ましに支えられて往生を遂げることのできた故人は定めし満足であったろうと今思われてならない。会うは別れの初めという、いつの日かはどんな形がではむかえなければならない避けることのできない運命である。供養にしては拙ない筆ながら、これら人々の善意の結集のあらましを叔母の霊前に報告したいと思う。

（いわき市四倉町上柳生字宮下一九）

健康歳事記

赤ちゃんの不快指数

ツユどきは気温の変化が激しい。お母さんは赤ちゃんに対して、防寒には神経を使うが、気温が上がったとき、湿度が高いときなどは、ついうっかりしがちである。

大人にくらべて赤ちゃんの新陳代謝は激しく、体温、湿気の発散量も多い。厚着のまま気温が上がり、むし暑くなると、発散した体温、湿気が膚着にとどまり、皮膚をそのままくるんでいるため、皮膚炎になったり、新陳代謝阻害で発熱、胃腸弱化などの症状を見せたりする。

ツユどきは、お母さん自身が気温の変化を敏感につかみ、赤ちゃんの厚着、薄着を是正し、下着、おむつはひんぱんに取りかえるようにしたい。

不快指数は赤ちゃんの場合、大人の倍と考えてもいい。大人がちょっとむし暑いとき、赤ちゃんは泣き叫びたくなるほど不快なのである。

寝つきが悪いときなどは、よごれていなくともおむつ、膚着をさっぱり乾いたものに取りかえ、クーラーで部屋の除湿をしてやると、赤ちゃんの安眠が確保される。

いわき市の名店紹介

L・L・L専門店
♣夏物各種豊富に品揃え♣
ブラウス
スカート
ワンピース
スーツ
Tシャツ
ムームー
よしや
いわき市平・才槌小路　☎(74)4780
※駐車場完備※

花の専門店
贈答用●婚礼用●霊前用
ご用命は
日本一のいいはな
☎21—1187へ
●生花教室・入会随時（池坊・小原流・草月流・古流）
花を全国どこへでもお届けいたします
菅井生花店
いわき市平字白銀町29☎21—1187・74—2581

金子提灯店
平字才槌小路1
電74—7781

あなたの街の気軽な印刷ショップ
今こそ新しい情報をより早く！より安く！
プリントコピーはお任せ下さい

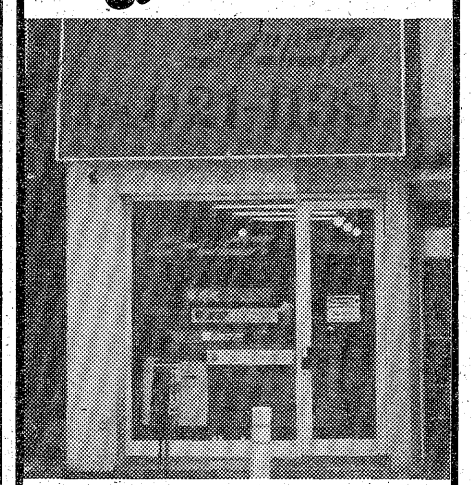

あなたのいんさつしつ
ウィリコス
でんわ 21—1139
いわき市平字田町52

カメラアイ

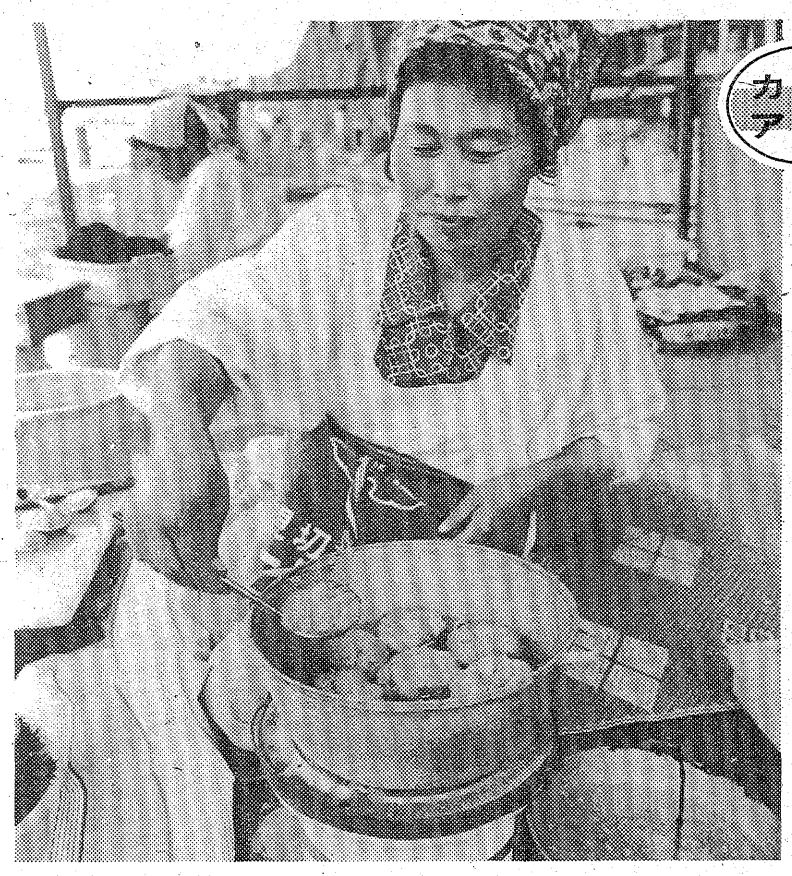

▲④波立海岸の玉砂利を敷きつめたナベに並べ炭火で8分間蒸し焼きにしてでき上がり

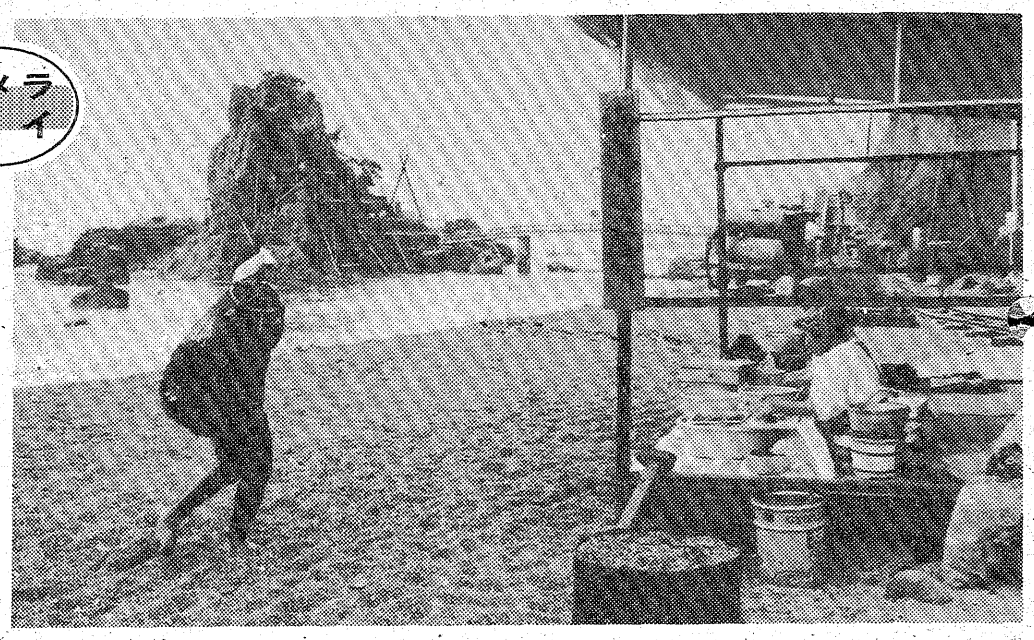

▲①漁師が採りたてのムラサキウニを直接　弁天島そばの実演即売所に水揚げする

″ウニの貝焼き″大もて

観光にひと役　採鮑組合の実演即売

波立海岸

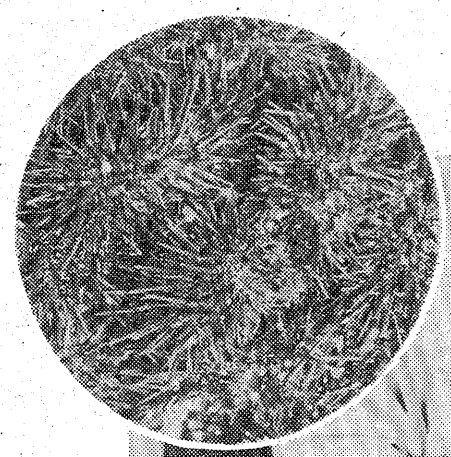

▲②大きく成長したムラサキウニ　貝焼き一個を作るのに三個のウニが必要という

▲③中身をスプーンですくい取り　ハマグリの貝がらに手ぎわよく盛り上げる

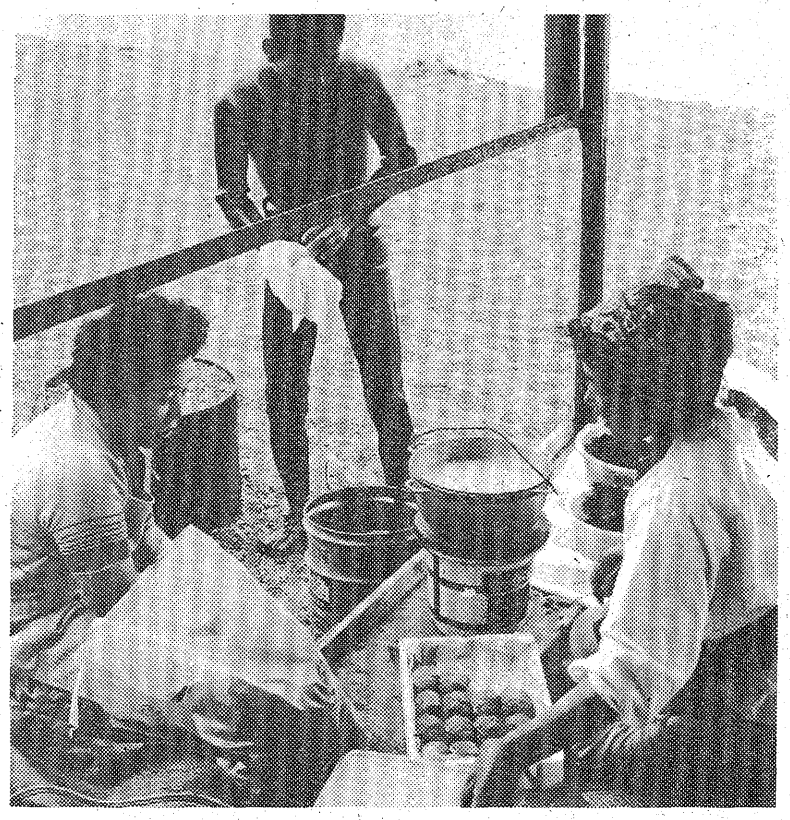

▲⑤新鮮とあって　料理店などが直接買い付けに来る

○…いわきの海の名産に珍味〝ウニの貝焼き〟がある。これが店頭にでると、ああ、夏になったなあとの感がひとしお深くなる季節の味だ。

○…この貝焼きの製造実演と即売が、いわき市北部の名勝〝弁天島、鰐ケ淵〟のある久之浜町波立海岸で行われており、ツユの晴れ間に訪れる観光客の人気を呼んでいる。

○…原料は付近の磯で採れる生きたムラサキウニ。「見事なガゼ（ウニ）だぞー」とウエットスーツに身を固めた漁師が直接、採鮑組合特設の実演即売店に水揚げすると、待ちかまえていたイナセなおばさんが、観光客の前で鮮やかな手さばきを見せ、たちまち貝焼きを作り上げる。

○…実演即売はウニの漁期と観光シーズンをからみ合わせ、五月中旬から八月十九日まで。海水浴シーズンがかせぎ時で、なかには、他県からわざわざ磯の香の豊かな〝貝焼き〟を求めに訪れる人もあるという。今回はその〝貝焼き〟作りを紹介してみた。

◆きっぷと味を売る
鮨　花澤
出前敏速・深夜2時まで・還出可
平・白銀町　八百真ビル1F　電㉓0600

白毛が気になる季節
はえぎわの気になる人にピゲンパール
手軽にそめたい人はカラースプレー
インスタント白髪染にカラーコーム
美容用品の店　ワカマツ
いわき市平字南町60　平大通り（東邦銀行となり）☎㉔5227

ひな鳥・唐揚げ
湯本の　鳥静
湯本中央通り店電㊷三一五一代
湯本駅南店電㊸五五五五
駐車場完備

ふとんのシオヤ
いわき市常磐湯本町
黄金町電㊷二四七四

粘着ラベルは
吉田紙工印刷へ
小名浜島工業団地
☎58－3004

開院のお知らせ

梅雨の合い間に照りつける陽はもう初夏のものです。
皆々様には益々御清昌のこととお喜び申し上げます。
このたび、右記の場所へ医院を新築7月1日より
開院いたします。
微力ながらも、皆様の歯の健康と地域医療の発展に
尽したいと考えております。
今後とも一層の御指導、御交誼を賜りますようお願
い申し上げます。
昭和52年6月30日　院長　馬場修一

馬場歯科医院
いわき市平字旧城跡31の11
☎23－6480（ムシバゼロ）

診療時間
■平日・土曜日　AM8:30⇒PM5:00
■日・祝日休診いたします
■平駅より平安橋（歩道橋）を渡って約3分位です。車の方、駐車場があります。

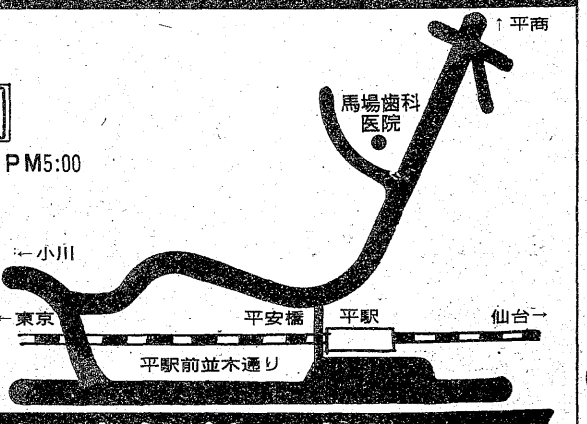

開院おめでとうございます
設計　株式会社志賀・松崎建築設計事務所
所長　松崎　俊昌
いわき市平字新川町6　☎74－3431
施工　扶桑建設株式会社いわき支店
常務取締役支店長　小山　陽司
いわき市平谷川瀬字明治町4の1　☎23－2486

七月は社会を明るくする月間

町ぐるみ非行を防止

一戸50円の協賛金募る

○…「町ぐるみ　摘もう非行は　芽のうちに」を統一スローガンにした…○

○…「第二十七回社会を明るくする運動」（法務省主唱）が七月一日から…○

○…ら三十一日までの一カ月間、全国一斉に展開される。　〃　…○

【「社会を明るくする運動」のポスター】

同運動は、すべての人が、それぞれの立場で力を合わせ、犯罪のない明るい社会をつくろうというのがネライで、今年の重点目標は「地域社会における青少年非行の防止」。次代を担う青少年が非行に走ることのないよう働きかけると同時に、非行に陥った場合には、更生の手助けをすることで、家庭内はもちろん、職場や地域から犯罪や非行を出さないような運動を展開する。

いわき市でも、田畑市長を委員長とする「市実施委員会」を設置するほか、各地区に地区推進委員会を設けて、同運動の趣旨が地域住民に浸透するよう、きめ細かな活動をする。具体的な実施案としては、①児童らによる鼓笛隊パレードでの広報②保護司などによる校外補導③非行防止や社会浄化をテーマとする各種研修・講習会の開催―などがある。

また、同委員会では、運動の趣旨を市内全世帯に徹底すると同時に、同運動の〝活動費〟を補充するため、募金可能な約八万世帯を対象に「協賛金」（一世帯五十円）を募る。同委員会では、今年の目標額を約四百万としており、行政嘱託員などが中心となって協賛金を集める。昨年度は、三百九十一万一千九百五十円の目標に対し、四百五十六万二百十四円が集まり達成率は約一一七%。

さらに、福島地方法務局平支局（平山与吉支局長）と平人権擁護委員協議会（山野辺政憲会長）は共同で、市内五カ所で「無料特設人権相談所」を開設、困りごとや悩みごとの相談にあたる。日程は次の通り。受付時間はいずれも午前十時から午後三時。相談には人権擁護委員があたる。秘密厳守。

▽七月六日＝内郷公民館▽七日＝錦公民館▽八日＝泉公民館▽九日＝平・大黒屋デパート▽十一日＝川前公民館

勿来で日脳予防接種　いわき市勿来支所から同二時半まで、同支所で日本脳炎の予防接種を行う。

ドライバーの身を守る

〝シートベルトは命綱〟

悔やまれる死亡事故10件

シートベルトはドライバーにとって〝命綱〟といわれているが、県警本部は五十一年中に県内で発生した人身事故の第一当事者（責任の重い方）のシートベルト着用状況を初めて調べたところ、締めていたのはわずか〇・四%、しかも死亡事故を起こしたドライバーの着用はゼロだったことがわかった。着用義務のある高速道路での人身事故でも、着けていたのは百二十九件中わずか五件（三・九%）にすぎない。

シートベルトを着けないで事故を起こすと、車外に放り出され、頭、胸などを強く打ち、死亡するケースが多い。いわき中央署管内でも、今年の死亡事故十件（バイクによる事故を除く）中シートベルトを締めていたのはゼロだった。シートベルトを着けていれば死なずに済んだと見られるケースの一つ。四月十四日未明、常磐関船町宮下地内の6号国道で、内郷消防署救急隊員が民家のブロックべいに激突、首の骨を折って死んだが、この事故はシートベルトさえ着けていれば、軽いケガで済んだはずと同署。梅宮勇治交通課長は「事故が起こってからでは遅い、なぜシートベルトを着けないのか、車を運転する時は面倒がらずに必ず着けて」と呼びかけている。

ヘイさん

8993　中島安男

梅雨時にキノコ狩り

勿来の関公園西側　能登さんが300本も

梅雨時の勿来の関公園西斜面に秋の味覚キノコがニョキニョキ。つい先だって猿田溜池で桜が咲いたなどおかしな自然現象が多いが、こちらはキノコ鍋で一杯というう れしい話。

マムシ捕りの名人と自他ともに許すいわき市勿来町窪田西殿三八、能登清次さん（四巴）は、夜勤明けの二十七日午後、例によって山歩き、勿来の関公園西側の松林を歩いていると、マムシならぬアミダケを発見、草や落ち葉をかき分けると、あるはあるは、アミダケ、チャナメツムタケ、ホウキモタシ、アンズダケなど三百本余り。

初秋の九月下旬からの産物、しかも食用キノコばかりがあたりいちめんに顔を出していたのだから、ただ夢中で時ならぬキノコ狩り。アミダケの大きいのは直径八㌢の傘もあった。

近所や友人にもおすそ分け、みんな珍しいキノコ料理に舌つづみを打ったという、うっとうしい梅雨を吹き払う明るい話題になった。

キノコの異常発生。低温、湿度、少ない日照と、すべてがキノコの繁殖に適合したためではという説が強い。

【こんなにとれた梅雨時のキノコ】

ニューフェース登場

常交バス　審査員前に初ガイド

常磐交通一のだが、審査員を前にしての〝初仕上げの発表会。

ベージュの真新しいユニホームに身をつつんだ新しいガイドさんは、一人ずつ壇上に立ち、持ち時間五分以内で、「こちらに見えますのは…」と観光地の案内、あるいは自慢のノドで民謡を披露する。

常磐交通一のだが、審査員を前にしての〝初ガイド〟とあって緊張、あがり気味。来月一日には各営業所に配属され、第一線に出る。

新入ガイドの研修発表

平勤労ホーム七月の行事

平勤労青少年ホーム七月の行事次の通り。

▽生け花教室＝A11日、B6日、C13日（池坊、千葉君光講師）▽料理教室＝A11日、B7日、C6日、D1日（織内阜月講師）▽茶道教室＝A4・18日、B8・22日（裏千家若松静講師）▽書道教室＝12・26日（大庭清次講師）▽社交ダンス教室＝1・8・15・22日（根本章一講師）▽着付け教室＝4・11・18・25日（渡部ヨシ子講師）▽空手教室＝7・14・21・28日（鈴木裕一講師）

くらし随筆

油断

地震。天災では最も恐れられているものの一つであり、最近のニュースなどで、たびたび報道されている駿河湾地震とか、関東大震災の二の舞を踏まない様にいろいろな防護策があげられているが、当然考えておかなければならないことなのに、考えると怖くなるので考えまいとし、心の底におさえつけなおざりにしてしまっている。それが油断で、いざその時になると、あわて出してオロオロする状態である。

◇

去年の話であるが、いわき地方にも珍しいマグニチュード4という地震があった。子供達と私はぐっすり寝込んでいたが、女房が起きていたらしく、あわてて二階に上がって来て子供達に布団をかぶせたりで、私も飛び起きて百科事典が落ちてこない様におさえる始末。

女房は何より地震がこわいらしく、余震が来ては思い、懐中電灯や緊急な場合に持ち出せる荷物を用意したりで、一晩まんじりともしなかった様である。それからの毎日は、いざという時にと一通りの緊急用品はそろえて寝ている様である。

日本人は地震だの大水だの、あるいは火事などにあいつけているので、こうした「いやなことは忘れろ」式の油断の名人ではあるまいか。盗難などにしてもそうである。年間を通じて盗難の多い時期は春秋の行楽シーズンと年末で、とくに午後が多いとか。夕方の買い物どきなどねらって侵入するらしく、ちょっとした心の油断で、カギをかけ忘れたり戸じまりの確認をしなかったりで被害が起きているとか。後で「やっぱり自分の油断であった」などとくやまれる。

◇

知恵のめぐりは感情の調節がうまくいってはじめてうまく働くものであり、油断で災をまねかぬ様にするためには、何より心を落ちつけなくてはいけない。「二度あることは三度ある」ということわざを、多くの人は心の奥にしまい込んでいることが多い。本当に油断は大敵である。

（若荷屋取締役・平）　瓜田幸久

お子様をお預りします。

不意のおでかけや集まり、おけいこごとなどにおでかけの間、お子様をお預りします。

時間/前9時～後6時
年齢/未就学児・学童可
料金/1時間￥400
☎23―7171

保母資格番号1385　船生　サクヱ
いわき市平字胡摩沢90番地

ミニキャバレーサービス！
いわき市平に近日オープン

ホステスさん　大募集！

キャバレー・サービスグループがいわき市平にいよいよ第一号店を新開店!!高収入お約束いたします。面接日より生活保証だれでも最低

日給保証　七、〇〇〇円

●未経験者大歓迎　●専門指導員親切丁寧指導
●日払い四、〇〇〇円　●18歳以上35歳迄
●新調ドレス三着支給　●お給料日毎週土曜日支給
●独身寮母子寮託児所完備
⊙面接毎日11時～深夜

女子事務員さん募集（20～30歳迄）
●本社勤務　●経理の出来る方
●勤務時間AM9：00～6：00

サービスグループ　勝川企業
平・中町一の一☎（〇二四二六）㉓七六六四

社員募集

業務拡張につき――

職種　コンピュータープログラム
資格　男子高卒以上　年齢20～35歳位迄
待遇　経験2年以上　当社規定により高給優遇
勤務地　須賀川市　新教研本社
選考　履歴書郵送
送り先・須賀川市南町113　新教研計算室

新教研いわき支社　電㉑2177

社員募集

業務拡張のため――

■カウンターマン……2名
■ウエイター　ウエートレス　各2名
（パートも可）
社保完備
勤務　午前午後の2部制
■女子事務員　1名
珠算のできる方
社保完備
勤務　前9時～後5時
※いずれも委細面談

名曲珈琲　園
平字南町　☎74―8802
有限会社　北平商事
平字南町　☎23―3977

交通事故多発地点のワースト10消滅作戦

平消防署前など市内は5カ所

海があるので 多いわき見追突事故

信号機の両面化など強化

県警本部は七月一日から十二月末まで、「交通事故多発地点(帯)ワーストテン消滅作戦」をスタートさせる。県内の交通事故多発交差点十カ所と、この二年間交通死亡事故が一ヶ所区間で連続発生しているところを多い順から十カ所選び、現地調査などを行い、総合的な事故防止対策を実施するもの。

同本部のまとめによると、昨年一年間にワースト10に挙げられた市内の交差点は、①平消防署前②正内町④御台境（6号国道沿い）⑤四倉港入り口⑦御台境（49号国道沿い）ーの五カ所。いずれも交通量の多い6、49号国道で、昨年は五カ所合わせて四十六件の事故が発生、一人が死亡、五十七人がケガをした。

これらの交差点で発生した事故は、出勤時間の午前七時ごろから正午の間と、夕方五時ごろから深夜にかけての帰宅時間に集中（五八%）。大半が追突（四九%）のほか、右折中の事故も二五%を占めている。しかも、歩行者が横断中にはねられるといったケースも多い。原因は、わき見運転三七%が最も多く、次いで車間距離不適当、優先車妨害、歩行者保護義務違反がそれぞれ一割ずつ。

また、二年連続死亡事故発生区間には久之浜町金ケ沢地内の6号国道がワースト9に挙げられているが、いわき中央署では、海が見えるためのわき見運転がその原因の大半とみている。

同本部では、これらの交差点と区間について早急に総合的な現地診断を実施し、原因や問題点を明らかにして、交通安全施設の整備、事故多発時間帯の集中的な取り締まりを行い、死亡事故ゼロの実現を目指す。

特に、事故多発交差点ワースト10のうち五カ所を占めるいわき中央署は深刻に事態を受け止めており、①今年中に五カ所の信号機を両面化する②より強力に取り締まる③早急な道路診断を行い、問題個所をチェックする―などして、交通事故に歯止めをかけたいとしている。

【中央署の大垂れ幕】

あすから領海12カイリ法

消えるソ連漁船団

だが心配な北洋漁規制

漁業専管水域二百ヵ法、領海十二ヵ法が七月一日から実施される。ただし、政府は二十八日の閣議で、日本の漁業水域二百ヵ法のソ連船に対する適用を一カ月間延期し、八月一日からにすることを決めた。これにより、ソ連船は沿岸から締め出され、沿岸漁業関係者は「もう海を荒らされないだろう」と一様に歓迎している。しかし、日本二百ヵ内でのソ連の漁獲量を決めるソ日漁業交渉が三十日から開かれ、日本側が強硬な姿勢を見せれば最悪の場合、北洋漁業は壊滅的打撃を受けることも予想されるので、漁業関係者は交渉の成り行きを見守っている。

漁業水域二百ヵ法、領海十二ヵ法の実施は沿岸漁民、とりわけ巻網漁業関係者にとっては待ちに待っていたもので、巻網船三船団を持ついわき市小名浜字御殿後、永勝漁業では「これまではソ連船が押し寄せてくるたびに漁労長には『接近するな』と指示してきた。万トン級の船には近づくことさえ危険で、ソ連船がゴッソリ漁獲するのを黙って見ているしかなかった。やっと安心して魚がとれる。日本漁船がソ連十二ヵに入ればどうなるか政府も知っているだろう。領海十二ヵは絶対死守しなくてはならない。ソ連船が漁をした海域は全滅に近い程荒らされるのだ。ソ日交渉では、日本漁民がこれ以上不利な立場に追い込まれぬよう決意をつけて欲しい」と強い態度で交渉に臨むよう政府に求めている。

しかし、漁業関係者の中には領海十二ヵに固執すると北洋漁業はソ連からさらに厳しい条件（漁獲割当量の削減・禁漁区の設定など）を突きつけられるのでは、という不安もあって複雑。

また、ソ連に対して漁業水域二百ヵ法を一カ月延期した理由について政府は、ソ連も先の日ソ漁業暫定交渉の際、三月一日から漁業専管水域二百ヵを実施したが、三月いっぱいは日本に対して従来の操業を認める猶予期間を置いたことに対応する、相互主義に基づくものだと説明している。

アユ解禁前に密漁

好間川

しかも投網、二人を検挙

七月一日鮫川、三日夏井川のアユ解禁を間近に控え、好間川で投網密漁をしていた二人の男が二十九日午後、夏井川漁協組の監守員に見つかり、県内水面漁業調整規則違反でいわき中央署に検挙された。

二人はいわき市好間町上好間、調理師A(三)と同市内郷御台境町、塗装工B(二)で、好間町字沢小谷地内の好間川で約六㍍四方の網を使ってアユを取っていたが、以前から投網でアユを取っている男を発見しながら逃げられていたため、警戒に当たっていた夏井川漁業協同組合の監守員に見つかり、現行犯で逮捕された。

投網の使用は県知事の許可が必要で解禁してからも一カ月間は使用が禁止されている。しかも、普通の釣りざおなどで釣る場合でも、各漁協に遊漁料（一日八百円）を納め、「遊漁承認証」を得なければならないという厳しい規則がある。

今回捕まった二人は解禁前に、しかも無許可で投網漁をしており、非常に悪質な犯行といえる。同署の菅波防犯課長は「これから夏を迎えて特に、無許可での投網の使用が多くなるので、解禁後も厳しく取り締まる」と話している。

【稚アユも混じっている密漁されたアユ】

宝くじ100万円大当たり

◎◎◎◎◎◎◎◎◎◎

小名浜ショッピング売り場

第七九二回関東・中部・東北自治宝くじの抽選会は、二十九日第一勧銀横浜支店で行われ、一等百万円など当選番号が決まった。その一等百万円の当たりくじ（29組137175番）が二十二日、小名浜ショッピングセンター宝くじ売り場で売られた二千枚の中にあり、小名浜ショッピングセンターでは自分ごとのように喜んでいる。

図書館の利用法について講習

2、5の両日、中央図書館

いわき市中央図書館は二日と五日の両日午後一時から三時まで、市文化センター二階研修室で図書館の上手な利用法について研修会を開く。講師は玉手匡子さん。図書目録の仕組みとか、便利な利用法などについて話を聴く。受講は無料。希望者は電話で申し込むようにと呼びかけている。

いわき調停協会新役員

いわき調停協会の五十二年度通常総会はこのほどいわき新舞子ハイツで開き、過年度事業など報告、新年度事業予算を決め、次の役員を選んだ。

▽会長＝山崎忠兵衛▽副会長＝茶原梅雄　坂本源一　松田美枝▽常任理事＝楠正憲▽理事＝草野四郎　北郷一衛　後藤俊雄　前田艶子　大原元子▽監事＝飯野盛男　山崎タツ

撞井　浩氏（本社営業局広告部員撞井洋康氏厳父）二十九日午前八時四十分心不全のため死去、七十二歳。葬儀は一日午後一時いわき市平字月見町五九ノ二の自宅出棺で行う。喪主は次男洋康氏。

教員生活四十年、平二中、高坂小、湯本一中の各校長をつとめ教育界に貢献した。

交通事故

	発生	死者	傷者
いわき中央署	2	1	2
〃東署	2	0	0
〃南署	0	0	0
今年の累計	759	15	1,009

（29日・県警交通企画課調べ）

新装開店のお知らせ

店内改装のため長らく休業しておりましたが明七月一日新装開店いたします

なにとぞ旧に倍しお引き立ての程　心からお願い申し上げます

すしの　魚河岸

いわき市平字田町（中央通り）電二三―三二二〇

北欧館7月3日オープン!!

平・田町　大貞ビル1F

格調高いヨーロッパ風のお店です。

●フレッシュジュース¥400
●サンデー各種¥400
●サンドイッチ¥400

●営業時間
AM10：00～AM1：00

北欧館　旧エデン

平・田町　大貞ビル1F

明和工業	高木家具店	泰新電設
代表時岡健嗣	代表高木昇	代表取締役安斎泰良
平上荒川字桜町98☎㉒1316	平字尼子町2の15☎㉔4082	内郷小島町新町35☎㉗4345

読者の声

きょうのことば

寸陰を惜しむ
（わずかの時間を大切にする）

〝園芸相談〟に私の一提案

平　郡司　長典

四月二十七日付本欄『わかりやすい園芸実技の開講を』という、渡辺友子さんの投稿を読みました。

テレビの『趣味の園芸』も、大変結構な企画だと思いますが、植物の種類も多種多様あり、その育て方も千差万別です。各園芸農家も、多年の経験を生かして、それらの生育に取り組んでいるわけですので、私達素人が夢中になったところで、その範囲は限られたものでしょう。

そこで、私が提案したいのは、栽培上疑問と思われる各種の品種について、例えば今は六月のさつきの開花期。これの手入れ法は、消毒や換土は、摘花はどうかなど、実際に自分が育てている植物について、簡単な管理、手入れなどの疑問を、いわき民報を通じて寄せていただき、それに見合った各種専門家のご意見などを、掲載してもらえれば、一番わかりやすく、当を得た解答になるのではないか、と思います。

ご参考の一例を述べますと、私が昨年『さつきの年間手入れ法』と『カイズカイブキ類の規制』について、いわき民報紙上で発表したところ、ものすごい反響があり、終日電話で詳細にわたる問い合わせが殺到、その関心の深さにびっくりしました。私の場合、一般的な手入れ法とは異なり、独自の手法なので、特に皆さんの関心を集めたものと思われます。

ちなみに、現在私が使用している〝手づくり肥料〟は、コーヒーです。これを使用してから三年たっていますが、非常に効果的です。まず喫茶店からコーヒーの出がらしをもらい受け、それをよく水洗いしてから、直射日光で完全に乾燥させて保存しておきます。それに、食事時に食べた魚の骨を、よく水洗いして、ナイロン袋に入れ、ある程度たまるまで冷凍庫に保管、使用するときは、出刃包丁などで細かくたたき、コーヒーと混ぜて鉢に置きます。

それに、天ぷら油の傷んだ油を米ヌカと混ぜていりつけ（米ヌカが多いほど発酵しやすい）それを固く水溶きして、鉢に置き、また水溶きしたものを、ナイロン袋に入れて密封し、直射日光を当てておくと、約三週間位で発酵し、熟成した立派な肥料となります。高い肥料を買わなくても、自家製品で十分間に合います。また乾燥コーヒーは、出がらし茶と同じく、腐葉土や水ゴケの代わりとして使用できます。ただ茶がらはゼニゴケの発生源となるので、ダイシストンを少量用いると、その心配はありません（この農薬購入には印鑑が必要）。

とにかく、手入れに比例して、きれいな花や果樹を、観賞することができます。今園芸ブームで、素人栽培が盛んですが、いわき民報紙上に〝植物よろず相談コーナー〟を設けていただき、良きアドバイスをしていただきたいものです。

（園芸士・44歳）

会と催し　1日

小名浜LC総会　いわき小名浜ライオンズクラブは一日午後六時半から、ライオネスも参加、魚新会館で年次会合（総会）を開く。

【平市民会館】▽チャリティバイキング大会（9時）

【勿来市民会館】▽日本脳炎予防接種、タバコ小売店集合指導（13時）▽教組勿来地区委員会（16時30分）▽一節太郎、鈴木正夫民謡浪曲大会（17時）▽アマチュア無線技士養成講習会（17時30分）

【磐城市民会館】▽仏壇・掛軸・油絵展示会（9時）

【磐城体育センター】▽美浜会（9時）▽手あみ教室（13時）▽民踊サークル（19時）

【常磐公民館】▽民踊サークル（13時）▽VYS例会、尺八サークル、油絵教室、料理教室（18時）

【常磐市民会館】▽伸正産業展示会（8時30分）

【しゃくなげ会館】▽大黒屋友の会手作りネクタイ教室（9時）

【いわき産業会館】▽いわき市農業共済組合会議（10時）▽いわき商工会議所通常議員総会（12時）▽ボイラ技士養成教室（17時）

【文化センター】▽県高校国語研究会いわき支部総会、中央公民館映画会、平生活学校料理実習、アートフラワー例会（9時）▽高校社会研究会世界史部会、紙人形講習会、卓球教室（13時）▽フォークダンス例会、合唱団えくぼ、青年ゼミナール、平地区青年学級リーダー研修会、夕やけ会ギター研修、いわき都市建築研究会、平青年会議所例会、市民ギャラリー役員会と実技セミナー、彫塑研究会例会（18時）

株式・前場

本日の市況は、外為市場で一ドル二百六十七円三十銭まで円高となり、全般に手控えられていた。朝方は石油株、食品株が買われ、輸出関連の弱電株、自動車株、精密株が小口売りに値を消していた。中ごろから見送られて財投関連も小甘く、薬品株も値を消していた。仕手系株で化薬、池貝鉄が個別に物色された。

主な高い銘柄は化薬十四円、三菱石六円、大協石七円、池貝鉄八円。

主な安い銘柄は長谷工九円、塩野義八円、小西六十二円、アルプス十三円、キヤノン九円。

（地元銘柄）真羽六百七十二円、日化成八十八円、岡理三百五円、白煙瓦百八十八円、常陽銀出来ず、東邦銀二百三十一円、常磐興百十三円。

日経ダウ十五円九十三銭安の四千九百七十三円十六銭。出来高八千万株。

（平・水戸証券調べ）

あすの運勢

小川　石洲

七月一日（金・先勝）

【1月生】情勢は期待するほど明るくない、あせり禁物

【2月生】運気は平凡で多くは望めない、だが希望持て

【3月生】何かと先手を打って有利、消極的では自滅す

【4月生】努力しだいで順調に運ぶ、誠意持って当たれ

【5月生】だいたい目的を達せられる、じっくり取り組め

【6月生】引っ込み思案はマイナス、周囲の協力求め前進

【7月生】過ぎたことにこだわるな、心機一転して前進

【8月生】信念持って当たり成果あがる、消極的は不可

【9月生】情勢は心配するほど悪くない、勇気で当たれ

【10月生】周囲の動きに従いスムーズ、独断独走は禁物

【11月生】あせって先走ればつまずく、じっくり取り組め

【12月生】みがけば光る運がある、自力の限りがんばり抜け

市況

魚類

三十日朝の小名浜港は釣りガツオ、バチなど出回った。

【小名浜港】一本釣船二隻三十七キロ　定置網船一隻二キロ　底引船十隻八・八キロ　小舟九十隻▼カツオ　二万四千キロ、六四五―四四〇▼バチ　一万三千キロ、一五八〇―三九〇▼コウナゴ　一万一千キロ、六〇〇―九三▼アカシ　八千キロ、一〇〇〇―九〇〇▼サバ　二千キロ、三七〇―八五・六▼ウルメイワシ　三百キロ、一一〇―七〇▼ドンコ　三百キロ、三〇〇―四〇▼スズキ　二百キロ、一六〇―四〇▼アワビ　百八十七キロ、四一〇〇―三八九〇▼アイナメ　百七十キロ、七五〇―四〇〇▼松葉ガニ　三千五百匹、一〇〇〇―二〇▼カイヤキ　四千三百八十一個　四五六―二三〇

【江名・中之作港】水揚げなし

映画案内

みんぽう

※【平】

☆ひかり座（六・一五）ザ・スーパーカー（六・五〇）テンタクルズ（→7月15日）

☆聚楽館（四・一〇）ザ・チャイルド（六・一〇）エアポート'77バミューダからの脱出（→7月1日）

☆アポロ座（六・二〇）ふたりだけの森（八・〇〇）サスペリア（→7月22日）

☆平東宝（六・四〇）八甲田山（→7月15日）

☆平東映（九・三一）空手バカ一代（一一・一六）日本の仁義（→7月6日　翌朝四・二〇まで）

☆名画座（六・一〇）獣色乱れガニ（七・三〇）花弁地帯をむしる（→7月1日）

☆平ロマン劇場（五・二〇）課外㊙売春（六・二〇）肉体入学式（七・三〇）壇の浦夜枕合戦記（→7月1日）

※【常磐】

☆三函座　群姦　むちむちぷりんいろ色教えます（→7月5日）

※【小名浜】

☆国際　性と愛のコリーダ　絶品つぼ合わせ　強烈異常セックス（→7月5日）

☆磐城座　白熱　俺の空　復讐のドラゴン（→7月8日）

☆金星座　抜き打ちの竜　日本の仁義（→7月8日）

☆銀星座　大いなる決闘　セント・アイブス（→7月8日）

※【植田】

☆うえだ館　巨大なる男とバタフライ　色情狂ののぞき魔（→7月10日）

☆中央館　淫らな唇スーザン　パートスペシャル　淫美な楽しみ（→7月5日）

☆菊多館　北陸代理戦争　新宿酔いどれ番地・人斬り鉄（→7月6日）

野菜

▼白菜三〇―二〇▼ニンジン二〇〇―一〇〇▼ゴボウ三三〇―一五〇▼玉ネギ八〇―四〇▼キュウリ二〇〇―四〇▼ナス二五〇―一五〇▼キャベツ五〇―三〇▼ナガイモ六〇〇―四〇〇▼シャガイモ一〇〇―三〇▼ササギ五〇〇―二〇〇▼サヤマメ七〇〇―四〇〇▼カボチャ二〇〇―五〇▼トマト二〇〇―一〇〇▼ピース二五〇―二〇〇▼レンコン四〇〇―三〇〇▼ピーマン五〇―四〇▼モヤシ八〇▼シイタケ八〇〇―五〇〇▼根ショウガ二〇〇―一〇〇〇（以上㌔）▼ホウレン草七〇―三〇▼菜類二〇―五▼ネギ八〇―三〇▼ニラ五〇―二〇▼春菊三〇―二〇（以上束）▼大根六〇―一〇（本）▼玉子一八―一五（コ）

果物

▼リンゴ七五〇―三〇〇▼ブドウ一〇〇〇―八五〇▼夏ミカン一三〇―六〇▼サクランボ一二〇〇―一〇〇〇▼プラム六〇〇―三〇〇▼モモ三五〇―一六〇▼ウメ二〇〇―一〇〇▼スイカ一二〇―七〇▼バナナ一四〇―一〇〇▼メロン三五〇―二〇〇（以上㌔）▼イチゴ一〇〇―二〇（パック）

（丸平青果市場調べ）

家屋

新築高級アパート▽六畳六畳DK八畳▽バス洋式トイレ付▽日照環境良駐車可▽平中神谷住宅地内▽電㉗一四二一（昼）

アパート▽六畳四畳半▽台所バス（共同）▽日照絶好▽駐車可▽場所＝北白土堀ノ内バス停近く▽連絡先＝電㉓一四三七

アパート▽六畳四畳半DK四畳▽ガスぶろ水洗トイレ付▽環境良駐車可▽場所＝朋治団地▽連絡先＝電㉒一四四五

高級アパート▽和六畳洋六畳▽バス水洗トイレ付き▽駐車場有り▽場所＝平字柳町（駅より徒歩3分位　▽電㉔二五八六

貸家一棟二戸建▽六畳二間▽バス・トイレ付き▽バス停より5分▽駐車可▽場所＝好間町下好間▽連絡先＝電㊱二六六三

フジコーポ▽六畳六畳DK六畳都市ガスバス水洗トイレ駐車場有平一小一中学区▽賃2万8千電㉑四〇三〇夜㉓二六六六

アパート▽六畳三畳・台所付日照環境良・トイレ水洗外新築一戸建有り▽場所＝平字月見町▽連絡先＝電㉓二八七五

アパート▽六畳、四畳▽台所バス、水洗トイレ付き▽場所＝内郷綴町下馬場▽連絡先＝電㉖三二六八

アパート▽六畳・台所（二畳）都市ガス水道トイレ付きふろ共同▽場所＝駅裏（駅から徒歩6分）▽連絡先＝電㉔四二七二

下宿▽新築二階・六畳▽日照環境良▽押し入れ有り▽場所＝平下荒川▽連絡先＝電㉒五〇一四

アパート半都市ガスぶろ水洗トイレ駐車可▽新婚独身者向▽場所＝自由ケ丘▽連絡先＝電㉓五一四〇

アパート▽六畳六畳台所四畳半洋ダンス・水洗ガスぶろ付きピンク電話の便有、駐車可▽平鎌田▽連絡先＝電㉔七七七九

新築アパート▽六畳六畳▽台所ふろ水洗ベランダ駐車場有日照良▽場所＝平・長橋　高萩ボデー隣▽連絡先電㉓一九〇六

新築六畳六畳廊下四畳半台所四畳半▽バス水洗トイレ付▽駐車可日照良▽場所＝フジコシ高坂店近し▽電㉖四二二八草野

パートマ店居抜き譲る▽ドライヤー2、ほか一式▽小名浜諏訪町東小前、盛業中▽転居のため惜譲▽連絡先＝電㊹四四〇五

いわき民報案内広告

●一ダン四行二、〇〇〇円
●同一広告五回以上掲載は一割引き・前納扱いです

募集

男子社員募集
会社新設につき――
・経験者高給優遇
・普通免許所有者
・各種保険完備・年齢不問
委細面談
総合葬祭センター
有限会社　ふじ造花店
連絡☎㉙3397マルタ靴店
㉖6112フラワーサブン

募集
カウンター　若干名
ウエートレス　若干名
▷履歴書持参
▷委細面談
東京風月堂喫茶室
平ステーションビル3F
☎22―0666

募集

譲る店舗（居抜き）▽19・8平方㍍（6坪）▽価格相談に応ず▽小料理店最適▽場所＝小名浜沖見町▽連絡＝電㊷四六〇五

新築貸家一戸建▽六畳六畳四畳半▽日照良好▽駐車場完備▽場所＝下平窪・小学校幼稚園近く▽連絡先＝電㉔八一八七

男子社員（営業）若干名　年齢35歳位迄▽普通免所持者▽委細面談　いわき鶏卵平字正内町▽連絡＝電㉑三一三五

パート募集▽ウエートレス一名▽時間＝朝九時～午後二時▽年齢＝18歳～30歳ぐらいまで▽連絡先＝電㉓三九三五ドンキー

急募運転者数名▽大型（普通免でも可）▽委細面談▽内郷御厩町長町111・人見興業▽連絡先＝電㉑二四〇四

精肉店員求む▽年齢20歳前後給与10万以上▽勤務先東京・足立区綾瀬一の二八▽宿舎設備有▽肉のオオツカ電㉓二六五八

営業男女▽固給8万5千～奨励給▽平均手取15万5千詳細面談▽平字東町・五色町長谷川外科向（有）西山商事㉔四二七一

急募女子従業員・女子パート男子パート▽勤務時間面談の上▽誰にでも出来る軽作業▽下好間渋井・新生物産㊱五七七八

募集▽コック及びウエートレス▽高給優遇▽勤務先＝照島通り『西海岸』▽連絡先＝電㊸六三七五

急募女性を求めます▽高給優遇いたします▽委細面談▽場所＝平字田町・スナック雪国▽連絡先＝電㉓八九六五

急募

店舗改装に付募集
◈調理師・見習い　若干名
◈女子従業員　若干名
▷20歳～40歳位まで▷委細面談
■面接　午後1時から5時まで
おにぎり
有限会社　こけし
平駅前　☎23―1266

急募
■男子従業員　若干名
▷18～30歳位まで▷社保完備
▷普通免許あればなお可
▷出張も出来る方▷委細面談
長谷川鉄工
平塩字風内38　☎（昼㉓5403　夜㉓8305）

急募
◈ボーイ　1名
（アルバイトに限る）
午後7時～11時　日給3千円
車輌所有者に限る　手当有り
小名浜在住の方を望む
小名浜クラブ巴里
連絡☎㊹8600・夜㊹9921

〝誠意〟と〝技術〟の程塚建設
工場・倉庫　3・3平方㍍　7.5万から
住宅（木造）3・3平方㍍　20万から
上記以外の建築何でもご相談下さい
住宅・国民金融公庫手続き代行いたします
住宅建築希望のお方には
借地を用意しております
場所―平中平窪　療護園入り口
建設業登録　般50　7271
株式会社程塚建設
いわき市平字正内町　電㉑1531代

常洋商事株式会社
免許番号　福島県知事（1）489号
いわき市内郷綴町榎下　電㉖1001
■建売　内郷高坂二丁目　土地一六五平方㍍（50坪）建物延面積六一平方㍍（18・5坪）総額六九七万円　仲介
■土地付住宅　郷ケ丘二丁目　瓦葺屋根築後二年八カ月　土地一九八平方㍍（60坪）建物延面積一一八平方㍍（36坪）総額九五〇万円　仲介
■売地　湯本町三函　宅地三三〇平方㍍（100坪）三・三平方㍍一五万円　仲介
■売地　小名浜ヨークベニマル隣り　五〇八平方㍍（154坪）三・三平方㍍一五万円　仲介

4DK・高級住宅
つつじが丘（土地付き・一戸建て）
①仮番4A―7　土地270平方㍍　建物88平方㍍　1260万円
②仮番3D―6　土地260平方㍍　建物100平方㍍　1247万円
③仮番3D―7　土地245平方㍍　建物76平方㍍　1109万円
④仮番3D―8　土地224平方㍍　建物75平方㍍　1094万円
⑤仮番3D―12　土地240平方㍍　建物77平方㍍　1135万円
・ローンのご相談承ります
・ご一報次第係員参上現地案内
福島県知事免許（1）897
売主　株式会社昭南通商
電話54―7525・小名浜字定西26―2

ベロウーイワキ
自転車は、若者の足だ！
平・銀座通り（インザキフルーツ裏）
TEL・㉑四四二一

金融　勿来商事
▷お電話でお気軽にご相談下さい
▷ご一報次第係員が参上いたします
▷秘密厳守
☎74―5498
平字菱川町5―3

東北土地開発株式会社
免許番号建設大臣（1）第1962号
建設業県知事（特―49）第2825号
いわき支店　平・白銀町
☎23―1188・1189・2677

売地	鹿島町　206平方㍍（62坪） 米田 3.3平方㍍　6万 住宅最高	仲介
売地	平谷川瀬 1,844平方㍍（557坪） 3.3平方㍍　6万 資材置場等適	仲介
売地	鹿島町　324平方㍍（98坪）　即建可 米田 3.3平方㍍　5.5万 住宅最高　南面道路	仲介

今日は　磐商太田です
福島県知事免許（1）第886号
売地　特選物件　スーパー
小名浜大原丁新地　小工場
662平方㍍（200坪）　最適18㍍市道
3.3平方㍍　7万　面分割可
234平方㍍（70坪）　2区画
3.3平方㍍6,8万～7万
住居最適日照良水道排水完備　仲介
土地付建売住宅小名浜大原丁新地
土地227平方㍍（68.5坪）　1棟2階建
建物　83平方㍍（25坪）　給湯設備台所セット完備　ローンの相談応
総額995万　代理
いわき市小名浜　電㊹9427・9428
土地付建売住宅
小名浜岡小名　区画整理地内
土地242平方㍍（73坪）
建物　86平方㍍（26坪）　2階建
給湯設備台所セット水洗トイレ
照明器具テレビ電話線引込線完備
ローンの相談に応じます
総額1,300万　仲介
売地　鹿島町御代　住居適
234平方㍍（70坪）　水道排水完備小
3.3平方㍍　7万　名浜球場近社有

売地仲介案内
●平・八ツ坂団地　住居環境最高
371平方㍍（112坪）
1平方㍍3.5万円
●平・八ツ坂団地　住居環境最高
330平方㍍（100坪）
1平方㍍3.5万円
●（平）郷ケ丘団地2丁目　3面道路
722平方㍍（218坪）
3.3平方㍍7.3万円
福島県知事4・91号
飯野不動産株式会社
平谷川瀬字双葉町91☎22―3235

公認いわき高等タイピスト学校
在学中に資格取得可（一級～四級）
和文・英文・カナ部
夜間部もあり
（入学随時）
平・かじ町26
☎21―1101

コーヒー専科　珈琲倶楽部
松村病院前
第三不二屋ビル