夕刊
いわき民報
郵便番号　970
いわき市平字田町63－7
いわき民報社
振替口座（郡山）4028
本　社　0246 ㉓1666
小名浜支社　0246 ㉜3560
常磐支局　0246 ㊷2380
勿来支局　02466 ㉗2903

電力使用量

51年度の実績

下期の大口需要ガタ落ち

ようやく前年度上回る

東北電力いわき営業所管内　一般電力は増える

東北電力いわき営業所管内の五十一年度電力使用量はようやく前年度を上回った。冷夏・暖冬が一伸び率鈍化の一般的な原因だが、下期に大口電力使用がガタ落ちしたのが主因。昨年六月二十六日からの料金値上げ（平均二八・四七％）にはそれほどの影響はなく、上半期よりむしろ下半期の常磐炭礦閉山や操短による需要減がひどかった。

炭鉱閉山や操短が響く

五十一年度の電力使用量は、電灯二億三千九百九十七万五KWH（キロワットアワー）で前年度より八・一％、一般電力は二億八千七百六十八万八千KWHで八・九％の増。大口電力は九億九千八十六万八千KWHで、これは九九・九八％とわずかながら前年度を下回った。大口需要の後戻りはオイルショック翌年の四十九年度いらい二年ぶり。合計十五億千八百五十三万一千KWHで、前年をかろうじて二・八％上回った。

これを前・後半に分けてみると、上期（4～9月）は七億九千七百三十一万七千HWHで一四・八％増と前年度を上回り、六月二十六日から二八・四七％引き上げた電力料金による直接影響（節電）はほとんどみられず、逆に下期（10～3月）は七億二千百二十一万四千KWHと前年度同期の九二・二％に落ち込んだ。一般電力が一七・二％増量しているのに対し、大口電力が八二・九％に落ち込んだためで、これが年度トータルの足を引っ張る原因となった。

利用多い深夜電力

温水器がなかなかの好評

十月から全面閉山した常磐炭礦の場合、月契約二万三千KWH。昨年上期は七千四百八十六万四千KWH使用していたのが、下期では千八百六十八万九千KWHに五千六百十七万五千KWHも減ってしまった。これに大口需要企業の受注減による生産調整（操短）が下期に集中、大口電力は上期五億四千六百九十三万九千KWHが下期四億四千三百九十二万九千円に一億三百一万KWH（二三・一％）も減退してしまった。

下期によかったのは一般電力。このうち最高は業務用電力。事務所、ビル、卸売り、小売り、映画、パチンコ、スーパー、ゴルフ場、医療、保険などだが、契約が一八％伸び、暮れの書き入れ時とあって二〇％増を記録した。

中小工場用の高圧電力は一八・九％増。水産食品、製氷冷凍、食料品製造業、電気機械器具製造業が好調だった。

深夜電力は温水器。今年三月末現在で八千九百十八。下期中に五百二十六と月平均八十八の増加。新築家屋では瞬間湯沸かし器と購買力を二分しており、使用電力は前年下期比三三・五％増。利用者はサラリーマン、農業、商業、建設業の順。

あの鳥は？あの声は？と質問攻めに合う県指導員（中央）

この目で県鳥キビタキ見る

○…県野鳥の会いわき支部（藤井民二支部長）の探鳥会は十五日午前三時半県合同庁舎前を出発、石森山頂で行われた。

○…参加したのは八十人。七〇％が母子連れ。雨雲が低くたれ込める野鳥の森を、熊谷健一県指導員の説明を聴きながら、さえずる声に耳を傾ける。

○…運よく県鳥・キビタキを一羽発見、みんな大変な人気だった。メジロ、ウグイスなど十四種類と対面できたが、かこの中の鳥とまるで違うというのが感想。山ツツジやフラワーセンターのオマケもあって、行程三二キロにはバテ気味だったが、自然人の表情を取り戻した。

海岸防災全国大会

知事も出席　300自治体代表が参加

海岸を持つ全国の地方自治体で組織している全国海岸協会（野田卯一会長）の第八回定期総会及び大会は、六月一日早後一時半からいわき市文化センター大ホールに約三百人が参加して開かれる。

当日は松平勇雄県知事をはじめ建設省の関係者も多数出席する。会長、来賓のあいさつがあって、議事に入り、前年度経過報告、五十二年度事業計画を決める。この後大会に切り替え、各自治体の代表が海岸防災対策の要望演説を行い、要望を決議する。本県の代表も要望演説を行うことになっている。

二日目はいわき市内の海岸防災の実態を視察する。

いわき抄

▼…久しぶりにおもしろい演劇が見られそうだ。宇野重吉らの劇団民芸いわき公演が二十日夜、平市民会館で行われる。米国の女流作家ヴィナー・デルマーの原作「わが家は楽園」で、宇野のほか北林谷栄、長浜藤太らが出演する。この劇は米国人が書いたものをソビエトで脚色上演したというめずらしいもの。モスクワなどで大評判をとり二百回以上のロングランを記録している。それは核家族化のなかで両親はだれがひきとるのか－といった今日の社会の断面にメスを加えたところに人生のあわれさをとらえたからであろう。

▼…劇の中で宇野は七十五歳。北林は七十歳の老夫婦を演ずる。工場をクビになり、家も抵当にはいって返済期限が目前にきている。思案にあまった父は五人の子供たちを集め、少しずつ出資してもらえないかと相談をもちかけるが、子供たちも拾福でない。そして子供たちの譲り合いの激論となり、結局、父は三女の、母は長男の家に引き取られ、最後は母が老人ホームへ－というストーリーだ。いわき演劇鑑賞会は先に文化座の「荷車の歌」を持って来たが少々赤字を出した。こんどはどうなるか。とにかくこういう催しが受けない土地柄では、これから先、思いやられる。良いものは必ず受けるいわきであって欲しいのだが－。あなたもどうぞ。

新味の魚清
平・二　電七四－二六三三

◉投資相談は、気軽にできる…
みなさまの山吉証券（やまきち）
いわき支店
いわき市平字白銀町　☎七四－九二二五代

玉屋のメガネ
なら安心です
技術と品質
各眼科医指定・日本眼鏡光学士の店
玉屋メガネ
●平本店／平・二町目
●平駅ビル店／平ステーションビル3階
●小名浜店／小名浜ショッピングセンター
●原町店／原町市栄町一丁目

初夏を歩こう
＊ピクニックのお供に　市川のサンドイッチ
あふれる日差し
野の香り――。
五月の自然を
思い切り楽しみませんか
＊お好みのサンドイッチの箱詰めもご調整いたします

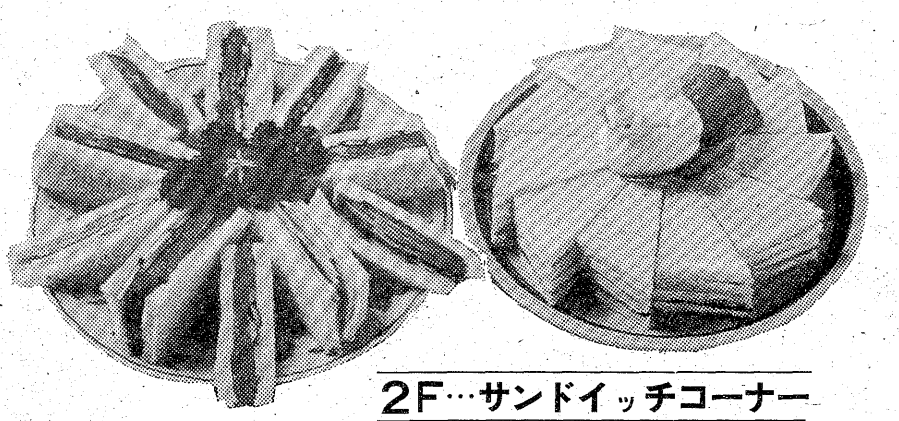
2F…サンドイッチコーナー
パンとケーキ　市川
■平駅前大通り店　☎㉑1155
2F　☎㉒3922
■平・旧城跡　工場　☎㉓2919
《駅ビル店もご利用下さい》

若さと熱の県高体予選

弓の磐女が4連勝

雨に負けず記録へ挑戦

県大会出場権をかけた第二十二回県高体連いわき地区予選会が十五日、市内十一の会場で開かれた。同日行われたのは、陸上、サッカー、体操など十一種目。いずれも準決勝・決勝戦とあって、選手は熱のこもったプレーを展開していた。

このうち、陸上競技（会場・福島高専グラウンド）は大雨をついて行われ、出場した選手は、最悪のコンディションにもめげず、くちびるをかみしめながら記録へ挑戦していた。

また、内郷高体育館で行われた体操・新体操には、男女合わせて百七選手が参加、"体操ニッポン"復活の一翼を担う若々しいプレーを展開した。磐女弓道場で行われた弓道競技では磐女が四連勝を飾った。

【弓道】◇団体男子①磐城②勿来③湯本◇同女子①磐女A②勿来③磐女B◇個人男子①吾妻武徳（湯本）②会川隆（磐城）③岡田曾（同）◇同女子①鈴木江美（小名浜）高木博子（磐女）③沢田ひろみ（勿来）

【剣道】◇団体男子①磐城②湯本③内郷◇同女子①湯本②小名浜③磐城一◇個人男子①柴田誠志（湯本）②佐藤尊則（磐城）③小泉健二（同）◇同女子①春日有子（湯本）②大里美雪（内郷）③酒井弘子（磐城一）

【ラグビー】①小名水　磐農　勿工④平工

【ハンドボール】◇男子①内郷②好間◇女子①平商

【サッカー】①磐城②平工③勿工

【柔道】◇団体①平工②磐城③磐農◇個人▽重量級①寒河江俊光（平工）②後藤智浩（同）③橋内博（同）▽中量級①吉元節雄（磐城）②細田健司（磐農）③宮野康治（平工）▽軽量級①鈴木政彦（勿来）②関山民男（磐城）③安田千秋（平工）

【体操】◇団体男子①勿工266・45点②磐城③勿来◇同女子①磐女61・35点②勿来③内郷◇個人総合▽男子①高田教弘（磐城）104・5点②岩塚一徳（勿工）③藤原仁志（同）▽女子①金成田美（磐女）24・3点②小野真紀子（同）③鈴木美枝子（同）▽男子床運動①高田教弘（磐城）18・45点②岩塚一徳（勿工）③中村潔（同）▽同あん馬①高田教弘16・3点②岩塚一徳③藤原仁志▽同跳馬①高田教弘17・35点②佐藤義人（磐城）③岩塚一徳▽同つり輪①高田教弘17・4点②岩塚一徳③国林仁司（磐城）▽平行棒①高田教弘17・45点②岩塚一徳③藤原仁志▽鉄棒①高田教弘17・55点②岩塚一徳③佐藤哲哉▽女子跳馬①金成田美5・65点▽同平行棒①小野真紀子5・75点②金成田美③津山万里子（磐女）▽同床運動①金成田美7・1点②津山万里子③小野真紀子▽同平均台①小野真紀子6・5点②金成田美③津山万里子

◇新体操団体①湯本13・35点②磐城一▽個人輪①小池雅代（湯本）7・05点②根本佳子（磐城一）③渡辺美弥子（湯本）▽同布①小池雅代7・8点②根本佳子③渡辺浩美（磐女）

【バレーボール】◇男子①平工②磐城③湯本◇女子①内郷②平工③磐城　湯本◇女子①内郷②磐女③湯本

【相撲】◇団体①平工A②小名水A③平工B◇個人①石山（平工）②遠藤（同）③鈴木広（小名水）鈴木盛（同）

【卓球】◇団体男子①平工②磐城③湯本◇同女子①磐女②小名浜③四倉◇男子ダブルス①今井・加藤（平工）②田中・斎藤（磐城）③高橋・吾妻（平工）◇同女子①四家・青木（平商）②関山・田村（同）③木田・小泉（同）◇男子シングルス①馬場（平工）②生田目（同）③長谷川（同）◇同女子①四家②渡辺（磐城一）③小野（磐女）

【バドミントン】◇男子団体①湯本②福島高専◇同ダブルス▽2・3年①加藤・佐藤組（湯本）②芳賀・小野組（同）▽1年①小野俊・山本組（湯本）②橋本・小野明組（同）◇同個人▽2・3年①加藤（湯本）②佐藤（同）▽1年①山本（湯本）②鈴木（同）◇女子団体①磐女②平商③小名浜◇同ダブルス▽2・3年①北山・大内組（磐女）②鈴木・篠崎組（同）▽1年①四家・伊藤組（磐女）②三浦・柳内組（同）◇同個人▽2・3年①大内（磐女）②篠崎（同）▽1年①西条（湯本）②四家（磐女）

【相撲優勝の平工A・右から遠藤・笹原・石山選手】

【男子跳馬・磐城の高田教弘選手】

52年度少年教育研究協議会

18日、文化センター

県教委、市教委共催の五十二年度少年教育研究協議会は十八日午前十時から、文化センター大会議室で開かれる。

少年の人間形成に重要な意味を持つ家庭・学校・社会教育の役割などを検討し、少年の望ましい成長を図ろうというもので、子供会育成者や学校、PTAの指導関係者、児童福祉関係者など合わせて約百五十人が出席、三分科会に分かれて協議するほか、市教委社会教育主事の講演を聴く。

あすの大気汚染予報

◇硫黄酸化物

【安全信号】大気汚染は少なく、濃度は〇・一㏈（一時間）を超えないでしょう。

◇光化学スモッグ

【安全信号】発生の恐れはない見込み。

あすの停電

▼平地区＝（6時～8時）字田町、三町目の一部

▼小川地区＝（13時～15時）上小川字根本の一部

天気予報

玉半提供　☎九五九一

（小名浜測候所調べ）

【今夜】北西の風やや強く、晴れたり曇ったりで、山沿いではにわか雨。

【明日】西よりの風、晴れ時々曇り。

【海上】今夜、波高い。明日、波やや高い。

【気温】▽14日＝最低11・3度（平年10・8度）最高19・7度（同18・7度）▽15日＝最低12・0度（同）最高16・4度（同）

（強風・海上波浪注意報発令中）

あすの暦

5月17日（火）

旧暦	3月	30日	引	27	38	55	47	46	17	36	35
六曜	友										
日出	4	18	3	17	2	16	9	21			
月出	18	3	17	2	16	9	21				
月入	27	38	55	47	46	17	36	35			
満潮											
干潮											

ダイヤ買い替え制度に人気

大黒屋で宝石フェア

大黒屋で年一回行う宝石フェアは、ことし十一回目。十四日から十六日までの三日間、旧大黒屋ボウリング場で開かれた。毎日午後零時半と午後二時からの二回、モデル六人による宝石ショーが催され、とくに十五日は大雨の日曜日、せっかくの運動会もおじゃんになったのでかえって客足が増えた。

場内では毎日モデル六人による宝石ファッションショーが行われ、モデルがつけている宝石を購入した客には、中村乃武夫、森英恵など一流デザイナーによるドレスをプレゼントされた。

一流マンガ家による似顔絵プレゼントなども行われたが、本年度ミス日本手塚圭子さんも出場して錦上花を添えた。

こんどの宝石フェアの特徴はダイヤモンドの買い戻し制度をハッキリ打ち出したため、小粒からだんだん大粒にしていく楽しみを味わう客がふえているトと大黒屋ではいっている。

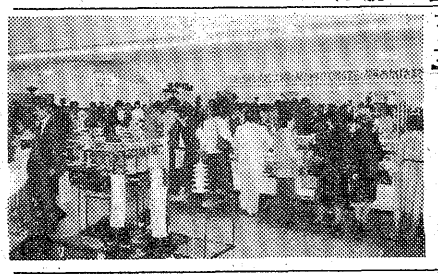

【雨でも大入りだった大黒屋宝石フェア】

中部地区農協合併協総会

いわき市農政課は十七日午前九時から、磐城農協で中部地区農協合併推進協議会総会を開く。

水上勉氏、遺作と対面

小松三郎氏の"秘蔵画"　中村正義氏をしのぶ

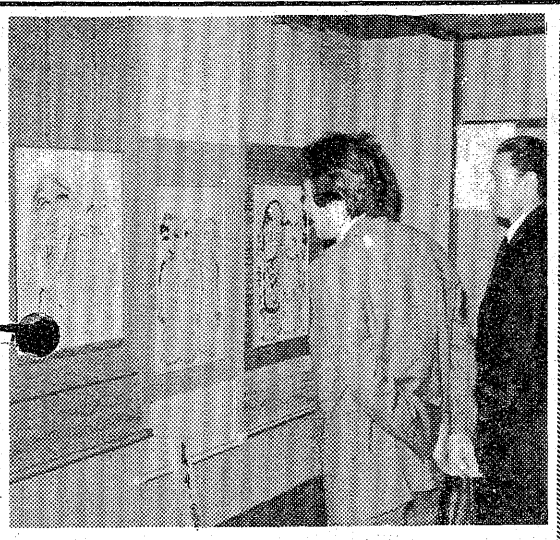

◎…作家水上勉さんが十三日報徳ホテルに一泊、十四日午後二時からの講演会に臨んだが、午前中は小松美術印刷所社長小松三郎さんの秘蔵する天才画家中村正義さんの遺作十余点を鑑賞した。

◎…小松さんもかつては将来を嘱望された画家だっただけに、中村画伯の画風を心から理解した無二の親友の間柄だったが、昨年四月十六日、五十二歳で亡くなった。その時、絶筆になった"人人の図"など遺作品をふくめ十数点あずかった。それを披露したもの。

◎…水上さんと同行した朝日新聞の横野尚一さん、内郷在住の熊坂太郎さんも同席したが、"魔性を追う異色作家"の遺作にふさわしい鬼気迫るものばかり。水上さんは中村さんの画を愛し、推薦文を書くことなどあって、まさか地方都市で遺作に接するとは予想もしていなかっただけに、目を見張っていた。

◎…小松さんは「三十七歳の若さで日展審査委員になったが、バツのひどさをきらって一年で脱退、以来無所属。画壇の民主化に努め、上野美術館の開放に成功。いずれ遺作展をやりたいが水上さんにみせてホッとした」と語り、熊坂さんは「日本のピカソかな…」など、そのすごみのある絵に水上さんらとほれぼれした表情をみせていた。

【中村正義の遺作に見入る水上さんと小松社長】

勿来地区行政嘱託員協総会　いわき市勿来支所は十七日午後二時から、勿来市民会館で。

社員募集

◎営業局広告部デザイン課（男子）　一名

高卒以上、二十五歳ぐらいまで、経験は問いませんが広告デザインに興味のある方、希望の方は履歴書を送付下さい。追って面接日をお知らせします

いわき民報社

いわき市平字田町六三　電㉓1666代

JOKO・LETTER

家庭用・業務用LPガスのご相談は…信用と実績の当社へおまかせ下さい

夏近し　各種網戸も販売しております

●石油製品●LPガス

常交通商株式会社

いわき市明治団地2の8☎22—4500

しあわせひろげる常交グループ

故川又マキの葬儀に際しましてはご多忙中のところ遠路わざわざご会葬下されご丁重なご香料を賜りご芳情誠にありがとうございました

早速お伺いの上お礼を申し上げるのが本意ですが略儀ながら紙上でお礼を申し上げます

昭和五十二年五月十六日

いわき市内郷御台境町六反田四の五

喪主　川又常治

親類代表　叶多美幸

父小林四郎は病気療養中のところ五月十六日午前五時永眠いたしましたここに生前のご厚誼を深謝し謹んでお知らせ申し上げます

追って葬儀は五月十八日午後一時自宅を出棺いたしますなお勝手ながら花輪供物の儀は固くご辞退申し上げます

昭和五十二年五月十六日

いわき市泉町字泉一三二

喪主　小林北海

妻　小林テル子

外親類一同

小林医院

臨時休業のお知らせ

大変御不便をおかけ致しますが5月19㈭・20㈮日の二日間社員慰安のため休業致します

17・18日はお休み前の生鮮品売りつくしセールを行います

さかいストアー

平・1　電㉓3336～7

気品あるスタイルと確かな感触

高級輸入紳士靴

OPELKA

白／グレー¥23,000

靴のオジマ

小名浜名店街1F　TEL54-6903

タカオはコーヒーが自慢です

タカオ

平駅前不二屋ビル電23-7727

越フジコシ

夏みかんをテイッシュに包んで

夏みかんをむくとき　ナイフを入れておいても　皮からつゆが飛んで　手やテーブルクロスを汚してしまうことがあります　ティッシュ・ペーパーでみかんをくるんで紙ごと皮をむくようにしますとそんなことがなくなり楽しく皮がむけますので一度お試し下さい

夏みかん　五コ　二九八円（税抜）

クリネックスティッシュペーパー　一四五円

（平店本館売り場）

もちづきのあんにたずねて大納言

最期便

ゆとりあるおいしさ　風格の名菓

松月堂

本店／いわき市平銀座☎（平）23—1551

平方部小中校 連P会長に鈴木氏

山崎前会長らに感謝状

いわき市平方部小・中学校PTA連絡協議会の五十二年度総会がこのほど、同市平豊間の国民宿舎「塩屋埼荘」で開かれた。昨年度の決算報告、新年度の事業計画などに続いて役員改選に移り、新会長に鈴木康之さんを選んだ。

総会には学校関係者約八十人が出席。今年三月まで同協議会の会長を務めた山崎善兵衛さんら役員三十二人に感謝状が贈られた。このあと協議に入り、昨年度の決算承認に続き、新年度の事業計画について話を進め、七月上旬（前期）と九月下旬（後期）に開くPTA指導者研修会を"目玉計画"と決めるとともに、十月には会員の親ぼくを図るための球技大会などを催すことにした。

新役員と感謝状受贈者は次の通り。

【新役員】▽会長＝鈴木康之（平一中）▽副会長＝古宇田常吉（草野小）船生芳重（赤井中）植田文夫（平一小）▽監事＝小宮薫（平五小）木田喜三（藤間中）大谷健（平三小）▽事務局長＝鈴木四郎（平一中）▽庶務会計＝安部友雄（同）

【感謝状】池田敬子（平一小）諸橋鐵二郎（平二小）樫村耕一（同）斎藤正咲（同）松崎ヨシ子（平三小）佐藤喜久江（平六小）馬目四郎（豊間小）稲葉正（夏井小）福田栄（草野小）江尻信（同）船生芳重（赤井小）遠藤力（同）富永重雄（平四小）根本篤（平二小）志賀交平（高久小）大石力（平四小）山崎善兵衛（平一中）志賀重之（平二中）中根久一（同）吉田武雄（平三中）新妻紀文（同）遠藤聖一郎（豊間中）阿部光好（同）永山修（同）鈴木茂（藤間中）芳賀弁一郎（草野中）芳賀進（同）片寄芳陽（同）菊地秋明（赤井中）近野忠弘（同）会川忠夫（同）木田義広（草野中）

伸びのびと軟庭教室

定員上回る参加者数

市教委主催の軟式テニス教室の開講式が九日午前十時から市営平庭球場で行われ、さわやかな五月晴れの下で受講生は白球を追いかけていた。

楽しみながらスポーツを―と七年前から開かれているこの教室は今年も定員三十人を五人も上回る盛況さ。例年、開講日がウイーク・デーのため、受講生は圧倒的に主婦が多く、今回も地元の平をはじめ、錦や小名浜、内郷などの四十二歳から二十二歳までのママさん達が思いおもいのテニスルックに身を包み駆けつけた。男性はわずか二人。

初日は簡単な注意を受けたあと、ランニング、準備体操をし、講師の斎藤義男県いわき軟式庭球協会理事長らから、ラケットの持ち方、振り方、構えなどの基本を教わった。ほとんどが初心者だけに講師もていねいにコーチしていたが、実際に持ち始めるとなかなかボールがコート内に入らず四苦八苦。それでも青空の下で楽しみながら汗を流していた。

【楽しそうにラケットを振る受講生】

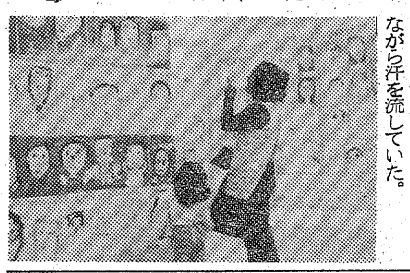

【上手に描けた似顔絵に見入る母子】

ママの似顔絵八百枚を展示

小名浜名店街

小名浜名店街（比佐建二理事長）は二階催事場でお母さんの似顔絵展を開いており、訪れた買い物客の目を楽しませた。

会場には磐城地区の八保育所、二幼稚園児約八百人が描いた八百枚の似顔絵が展示され、どの子の絵も特徴をとらえ、伸びのびしており、客らは「良く描かれてあるねぇ」と感心したり、吹き出したり。

小名浜ショッピングセンター（小泉竜一理事長）でも三階ホールに十六保育所、三小学校の園児、児童が描いた八百枚を展示した。

商店街

週刊小名浜郵便局の6人表彰

第四十四回通信記念日の地方式典は二十日、仙台市で開かれるが小名浜郵便局から次の六氏が表彰される。

渡辺国雄　安島幸夫　長山甲子雄　鈴木弘基　箱崎三弘　鈴木弘晃

びいぷるでコーヒーサービス＝平・童子町のコーヒーハウス「びいぷる」では、コピーをサービス。駐車場有。

さかいストアで臨時休業＝平・一町目のさかいストアーでは、19、20の両日、社員慰安のため臨時休業。

寿司徳が新装開店＝平字才槌小路、寿司徳は店舗拡張新装開店。

佐藤印店新装開店＝小名浜字本町（ファミリー五番街）に佐藤印店が11日新装開店。

清水医院18日休診＝平字田町、清水医院は18、19日を臨時休診。

新興でエコスト＝小名浜字本町、新興はマルゼンタイムレコーダーエコスト特売中。

ゆきどまりが新装開店＝平字二町目（紅小路）にスナックゆきどまりが新装開店。

メナード化粧新装開店＝小名浜字本町（ファミリー五番街）にメナード化粧品が11日新装開店。

大黒屋ストア小名浜店＝大黒屋ストア小名浜店は17日まで春もの最終大バーゲン。

マルトモ書店で18・19休業＝平・四町目マルトモ書店では社員研修旅行のため18、19日臨時休業、イトーヨーカ堂マルトモ店は平常通り営業。

こいずみ3割引き＝小名浜ショッピングセンター、こいずみは17日まで全品3割引き。

ショッピングあやめまつり＝小名浜ショッピングセンターは17日まで有名店あやめまつり。

ヨークベニマル17日臨休＝ヨークベニマル小名浜店は17日臨休。

小名浜ショッピングが連休＝小名浜ショッピングセンターは18・19日を連休。

100貨店

小松美術印刷所の小松三郎社長宅の応接間に中村正義の「舞妓」（50号大・一九七六）がどかーんと置いてある。表情は着光りするキツネのような気味わるい舞妓、バックには、かたちにならない陰気なものがいろいろ描かれ、キツネが一匹目を光らせている。全体に暗い感じの怨念が渦巻いているものだった◆それから一年ほどたったが、こんど文化講演会で来平した作家水上勉さんが大の中村ファン。小松社長はさっそく水上さんに中村画伯の遺作十数点を報徳ホテルに展示して水上さんにお見せした。画家の熊坂さんも来ていたが、ちょうど同席できたので、お見せして頂いたが、それが「舞妓」と二度目の出会いであった。

◆小松さんが日本画家として筆をとっているころから中村さんの友だちで、中村さんが昨年四月に五十二歳で亡くなるまでには親友の仲になっていた。絶筆になった「人人の図」など人間の奈落を見つめる暗闇の画ばかり。それをお見せしたわけだが、古沢岩美とも違った作風。昨年の個展にも「推薦の言葉」を寄せている◆「作家に毒がなくては芸術性あるオリジナリティーは望めないとするのが文学の世界だが、やはり絵の世界にもいえる。中村さんの毒は強烈で、たとえば、ぼくなどは、舞妓の絵に観音像を見たり、地蔵の絵に女体を見たりするといったぐあいで、独自の中村さんの世界に酩酊してきた」「中村さんは、極楽からの遠い人でなくて、だぶん地獄の報告者ではないかと感じてきたが、いつか日本橋の画廊で、化け物の様な顔の行列を見せられた時、その思いを深くした」◆たしかに水上さんのことば通りで、絶筆になった作品をみると、自分の死を予告したような鬼気迫るもの。淡い水墨画は、人間の、人生の無情をのぞいて宗教性をふかめている。ぜひ遺作展をお願いしたい。（龍人）

霧の旅路（107）

海渡英祐 作　由谷敏明 画

暗中模索（十五）

「ということって……」

木村和代は口ごもった。うっかり口をすべらせて、まずいことを言ってしまったかな、といった表情が、その顔にちらりと浮かび上った。

「会社側に、玲子の死に特別な関心を抱くような、何かの理由があったのですか？」

たたみかけるような口調で、曽根はたずねた。藤井の話では、玲子の死が会社の秘密と関係しているのではないか、という見方はいちおう立ち消えになったようだが、完全に否定されたわけではない。曽根も当然、その可能性を考えてみたに違いなかった。

「さあ……社員の一人が殺人事件の被害者になって、犯人がつかまらない、ということになれば、いちおうの関心を持つのは当然だと思いますけれど……」

「しかし、会社で問題になった、ということは、ただ事件の噂話をした、という程度のことじゃないでしょう。たとえば、会社側でも独自の調査をしたとか、そういったことがあったんじゃありませんか？」

和代は当惑したような顔で、

「調査というほど、大げさなものじゃありませんけど……秘書室長の浦川さんが、玲子さんと親しかった社員たちを呼んで、何か思いあたるふしはないか、というような質問をしたんです。わたしも、そのときに室長に呼ばれたので……」

「何故、秘書室長がそんなことをしたのだと思いますか？」

「それは、わたしなんかにはわかりませんわ。ただ、ひょっとしたら玲子さんは会社から、何かの仕事を命じられていたのかもしれません。それで室長は、その結果を気にしていたんじゃないか、とわたしは思ったんですけれど……」

「会社の仕事？　しかし、彼女はあのとき休暇を取っていたのでしょう？」

「ええ。でも、高松からの帰りは、どうせ関西地方を通るわけですから、ついでに何かの仕事を頼んだ、ということはあると思いますわ。玲子さんは上役の信用が厚くて、いろいろと特別な用を頼まれることが、多かったようですから……」

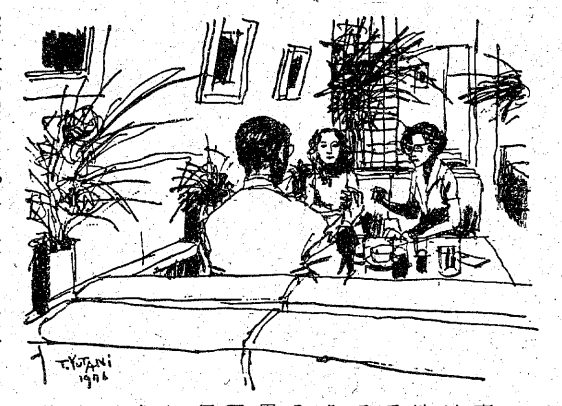

玲子が高松からの帰途、神戸で一泊したという話を、加奈子は思い出した。親類の家へ立寄ったということだったが、ほかにも何か目的があった、という可能性はあるだろう。曽根も同じことを考えたらしく、

「なるほど、たとえば神戸あたりで何か用があったとすれば、たしかにそれは考えられることですね」

「わたしが勝手に想像したことですから、当っているかどうかはわかりませんけど……ただ、玲子さんはあの事件の前の日に、神戸から会社へ電話をかけて来て……」

「待って下さい。あの事件の前の日というのは、四月三日のことですか？　彼女が神戸の親類の家へ泊った日のことですね？」

彫刻とコーヒー・ブルボン
新舞子海岸通り赤と青の屋根・電(74)二四八九　宮崎商事

天ぷら・和弁当
味処 三勝
●第一・三月曜定休
いわき市平字田町　☎(74)三九一九

・配達敏速・
牛豚肉問屋
合資会社 伊東牛肉店
本店／平・六町目　電(23)8020
平・駅前　電(74)3180
支店／平・大通り　電(23)8030
電(74)8314

いわき昆布生そば本舗
昆布中華めん・うどん
新麺製造店
手打ち 新扇屋そば店
平・大町（大東相互銀行ウラ）電・74―三三九二
なべ物・お膳　予約座敷をご利用下さい

牛舎 朝鮮料理講座 1451
〈クッパ〉ご飯入り五目スープ
ご飯の上に朝鮮風に味付けしたスープをかけて供するもので、朝鮮料理のものです。〈クッパ〉は正確には〈Pab〉と発音しますが、ご飯のことで、スープの内容によって、〈カルビクッパ〉〈キムチクッパ〉等種々作られます。一般に〈クッパ〉といわれるものは肉入りのもので大体ローカルな肉ビビンが使われます。〈クッパ〉〈クッパ〉には、その他、野菜、卵など豊富に入っております。特にご希望の方は辛口にも調理しますのでご指定下さい。
焼肉・朝鮮料理 牛舎
平字白銀町10　TEL・22―1055

占い無料
恋愛・結婚・運命
毎週水・木曜日
夜7:00～10:00
鈴木慶峰先生
花のサービス月間
★ボトル　オールド　¥4,500
★タンステーキ　¥500
★若鶏肉の煮込み　¥600
戒厳令の夕べ
平・田町ひかり座裏　☎(23)7294

包丁・ハサミの専門店
●彫刻刀
●日曜大工道具
●お買い求めの品にはすぐ刃研ぎしてさしあげます
※研ぎ・修理お持ち下さい直します
日本橋・木屋　正本総本店の特約店
佐々木刃物店
仮店舗
平・田町　富士銀行裏通り
TEL. 74―2941

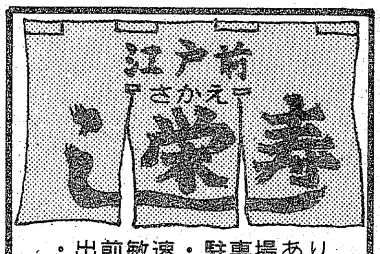

・出前敏速・駐車場あり
小宴会・ご商談に二階お座敷をご利用下さい
〈第1・2・4月曜は定休日〉
いわき市平字三倉55
☎23―3066

写真と共に50年
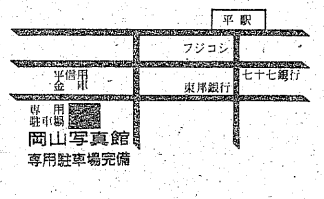

岡山写真館
平・南町71　☎74―2923

温泉がいつでもいっぱいあふれております
湯本温泉 湯本駅から車で3分
国際観光旅館連盟
日本観光旅館連盟
日本交通公社協定
ホテル みちのく
常磐下湯長谷町
電（〇二四六）㊸三二六四代

【入院応需】
藤岡産婦人科医院
院長　藤岡　通
いわき市平字田町5の4
TEL・受付74―8851
病室23―0190
23―2961

生活の中の日本史

鉄道から車へ

～私鉄開業～

教育・夜7・30

放射線状にひらけた東京の田園調布は、過密都市東京の中で最も緑の多い町だと言われる。

これは、実業界の大御所・渋沢栄一が、大正初期、欧米を視察して帰国後、自然を多くとり入れた都会、つまり「田園都市」を構想し、田園都市会社を設立し、土地の分譲を開始したことによるという。

そのころ、当時の大井町と調布村の間を結ぶ郊外電車が認可され、着工された。交通が、単に営利だけでなく、都市づくりを目標としていたのである。

これまでの私鉄敷設の目的は、①都市と都市を結ぶ路線②郊外住宅地から都心部を結ぶ路線③観光路線の三つに大別される。

番組では、渋谷駅から桜木町駅に至る乗車時間四十五分の間に、郊外電車をめぐるさまざまな歴史やエピソードを織りこみ、私鉄の果たした役割や今後のあり方を考えてゆく。

幻花

福島中央・夜10・00

妖異の季節

「愛し、むつみ、信じてきた上様（山口崇）が私に〝死〟を賜ったとは……。もはやこれまで……」お今（藤村志保）は勝光（西沢利明）の差し出す毒薬をふり払い、雪が舞う庭に降り立った。白ムク姿のお今は夜空を仰ぎ、義政への変わらぬ愛を誓い、その腹に懐剣をつき刺した。空気が一瞬凍りついた。鮮血が雪を染め、お今は勝光に「介錯を」とうながし、息たえた――。長禄三年正月十八日だった。

千草（中野良子）は、そのなきがらをうちかけでおおい、とりすがって泣いた。

勝光からお今の最期を知った義政は、差し出されたその〝首〟に、涙ながらに語りかけた。悲しみが極に達した義政は、その原因を作った悦阿弥（金田龍之介）を御所から追放した。

富子（夏純子）は、勝光の労をねぎらい、久方ぶりに空腹を感じると高らかに笑った。

重子（三益愛子）は、お今が女だてらに切腹して果てたと聞き、最後まで大仰なふりをする女だとのののしった。

お今の非業の死を象徴するように、天変地異が次々におこり、庶民は飢えに苦しんだ。

悲しみに打ちひしがれた義政は千草を召し、自分の愚かさから、お今を死に追いやったことを綿々と悔いた。

富子は、人々がこうした天変地異が起こるのは、富子が双子として生まれたからだとうわさしていると知った。富子は、早急にその捨てられた片われを探し出し、殺さねばと思った。

その後、重子はお今の亡霊に悩まされ、遂に気がふれて――。

敢然と自決するお今

NHKテレビ
☆印は白黒

6・05 笛吹童子
20 アン通り47番地
40 きょうの福島
7・00 N◇23 全国の天
30 お国自慢にしひがし－とちぎ・足利－ 村田英雄 ちあきなおみ 細川たかし 清水健太郎
8・20 新日本紀行 今も心に生きる土地「96歳・安来節のタマばあやん」
50 ローカル番組◇N天
9・00 N・C9 勝部領樹 末常尚志 福島幸雄 若月純子
40 毎日が日曜日 山内明 中条静夫 白川田美 郷ひろみほか
10・15 月曜ひろば・みんなで語ろう「遊ばない子ども・遊べない子ども」 寺内定夫 菅原道彦 鈴木健二アナ
11・00 N◇15 ローカルN天

NHK教育
☆印は白黒

6・00 技能講座 テレビジョン技術「チューナー回路」
30 ピアノのおけいこ「メヌエット」バッハ「ソナチネ」ベートーベン
7・00 スペイン語講座
30 生活の中の日本史「鉄道から車へ」－私鉄開業－
8・15 1億人の経済「沖縄経済の新段階」－自立は可能か－
9・00 きょうの料理「魚の塩焼き」
25 名曲アルバム「婚礼の合唱」（歌劇〝ローエングリン〟から）ワーグナー作曲
30 通信高校講座 数学Ⅰ（第1部）「条件と集合」荒井淳雄
10・00 通信高校講座 数学Ⅰ（第2部）「不等式の基本性質」飯島忠
30 通信高校講座 数学ⅡA「接線の応用」
11・00 ロシア語講座

福島テレビ
☆印は白黒

6・00 FTVテレポート
30 JNNNコープ
35 あしたのあなた
7・00 キックボクシング
30 パパは独身「困った／母の会」桜木健一 西川和孝 岡江久美子 小林千登勢 太宰久雄
8・00 江戸を斬るⅢ「医は仁術か算術か」西郷輝彦 松坂慶子 大滝秀治 春川ますみ 松山英太郎 遠藤真理子 沢田亜矢子 千石規子 和田浩治 大山のぶ代ほか
9・00 ご存知女ねずみ小僧「雨に消えた足あと」 小川真由美 三国連太郎 にしきのあきら 原田大二郎 津川雅彦 野村昭子 大木正司ほか
10・00 夜のヒットスタジオ
55 夜のガイドコーナー
11・00 FTVN
15 プロ野球N
50 爆走トラック16トン「終身犯脱獄す／」クロード・エイキンズほか

福島中央テレビ
☆印は白黒

6・00 秘密戦隊ゴレンジャー 誠直也 宮内洋 伊藤幸雄 畠山麦ほか
30 ジャストN
7・00 ワールドプロレスリング「坂口征二－アンドレ・ザ・ジャイアント」
54 世界あの店この店
8・00 紅白歌のベストテン「異常爆発／激闘と涙ビューティペア特集」 西城秀樹 新沼謙治 桜田淳子 八代亜紀ほか
9・00 「たんぽぽ」 宇津井健 浜木綿子 杉村春子 林隆三 音無美紀子 坂口良子 千葉裕 永野裕紀子 和泉雅子 坂上忍ほか
10・00 幻花「妖異の季節」 藤村志保 夏純子 中野良子 山口崇 沖雅也 三益愛子 下元勉
11・00 きょうの出来事
15 11PM
12・25 特捜隊アダムー12

今夜の番組

NHK第1
1340KC

6・05 N解説
15 午後のロータリー リクエストコーナー
40 じょうずな話し方「現代人の敬語」
7・15 Nリポート
57 NHKガイド
8・05 お好み邦楽選－狂言から－長唄「靱猿」常磐津「釣女」（唄）杵屋勝五郎（三味線）杵屋勝三郎 常磐津文字兵衛（鳴物）望月長左久（浄瑠璃）常磐津文字太夫（上調子）常磐津文奈ほか
9・05 歌のアラカルト「カウライジャ」「峠のわが家」「レット・ミー・ビー・ゼア」
30 親子談話室「おけいこごと」岡部冬彦 樋口恵子
10・20 若いこだま「ヤング・ネットワーク」DJ・友川かずき
11・15 夢のハーモニー「さすらいの人生」

NHK第2
1540KC

6・00 そろばん教室「かけ算」稲垣儀一
20 基礎英語 小島義郎
40 続基礎英語 安田一郎
7・00 カレントトピックスNNHKニュースセンター・田丸成三
15 英語会話 東後勝明
30 中学生の勉強室「英語」末尾光史ほか
8・00 通信高校講座 現国 加藤淳一
20 通信高校講座 現国 田近洵一
40 通信高校講座 現国 間野典彦
9・00 通信高校講座 古典Ⅰ乙（古文）山崎賢三
20 通信高校講座 古典Ⅰ乙（漢文）石川忠久
40 通信高校講座 世界史 宮崎正勝
10・20 通信高校講座 英語A 松居可
40 通信高校講座 英語A
11・00 スペイン語講座
20 中国語講座
40 フランス語講座

ラジオ福島
1060KC

6・00 Nハイライト 今日の出来事
15 Nデスクから
20 ケミファテレフォン健康コーナー「小児科相談」大原総合病院小児外科部長・茂倉義弘
7・00 ゴーゴーキャンディーズ
30 長崎屋サンデージョッキー DJ・菅原俊二
8・30 歌謡パレード
9・00 録音風物誌
10 世界の街角で
20 新教研テスト中学生学習教室
45 商工業者の皆さんへ
10・00 ポップスNO・1 DJ・土居まさる
30 MU・ハイフォニックニューシングル紹介
11・00 たむたむたいむ

FM放送
☆印はステレオ

6・00 ☆夕べの広場＜ディスクジョッキー＞
7・15 ☆サウンド・オブ・ポップス＜ボーカル・グループ＞美しき乙女 よみがえる愛 オー・マイ・ソウル 涙の想い出 アムステルダムほか
8・05 ☆FMコンサート＜クラシック＞リスト室内管弦楽団演奏会から ブランデンブルク協奏曲第5番 ニ長調 三台のハープシコードのための協奏曲 ハ長調 オラトリオ「時と真理の勝利」第1幕 ヘンデル作曲
10・20 ☆FMリサイタル チェロ協奏曲 ハ長調 ハイドン作曲 喜遊曲 M・ハイドン作曲
11・05 夜のしらべ ラブ・イズ・ブラインド 海のコンチェルト 愛のメロディー 愛の一ページ 愛の回想録
35 朗読「史外史伝平清盛」

東京⑫チャンネル

6・00 おはなしたまてばこ
15 とうきょう手帳
20 キッド・ボックス
45 マンガのくに
7・15 バーバ・パパ
23 ピンクパンサー
30 忍者キャプター
8・00 プロレスアワー
9・00 チーちゃん・ごめんね「わたしの闘い」
54 すばらしい味の世界
10・00 われらの主役
30 パワーゴルフ入門
11・10 徳川おんな絵巻「妖異・鬼火ケ淵の精」天地茂 加賀まり子

フジテレビ

6・00 科学忍者隊ガッチャマン
30 FNNN
7・00 あしたヘアタック／
30 クイズ・グランプリ
45 スター千一夜
8・00 華麗なる刑事「銃弾の男よ、妹の声を聞け」草刈正雄 田中邦衛 檀ふみ 佐野浅夫ほか
9・00 ご存知女ねずみ小僧「雨に消えた足あと」小川真由美 三国連太郎 にしきのあきらほか
10・00 夜のヒットスタジオ
11・00 FNNNレポート
15 プロ野球N
55 コンバット

TBSテレビ

6・00 テレポートTBS
30 Nコープ
7・00 キックボクシング
30 パパは独身「困った／母の会」桜木健一 西川和孝 岡江久美子ほか
8・00 江戸を斬るⅢ「医は仁術か算術か」西郷輝彦 松坂慶子 春川ますみ 大滝秀治 松山英太郎
9・00 天◇02 映「殺人狂時代」チャールズ・チャプリン イソベル・エルソムほか
11・30 Nデスク
55 スポーツN
12・00 ペイトンプレイス「負け犬」

テレビ朝日

6・00 がんばれ!!ロボコン
30 N
7・00 5年3組魔法組
30 一休さん「人さらいとお猫さま」
8・00 みごろ／たべごろ／笑いごろ／
9・00 にっぽんの歌「特集／勢揃いゴールデンヒット16人衆」ディック・ミネ にしきのあきら 森山加代子 野村真樹
10・00 幻花「妖異の季節」藤村志保 夏純子 中野良子 山口崇 沖雅也 三益愛子 金田龍之介 西沢利明ほか
11・30 プレイタイム23

日本テレビ

6・00 奥さまは魔女
30 NNNジャストニュース
7・00 元祖・天才バカボン
30 ほんものは誰だ／▽わかるかな？方言野球中継▽飴切り軽音楽団 太田裕美 宮内淳 柴田練三郎 和泉雅子
8・00 紅白歌のベストテン
9・00 たんぽぽ 宇津井健 浜木綿子 杉村春子 林隆三 音無美紀子
10・00 花ぼうろ「失意の果てに」島田陽子 松村達雄 初音礼子ほか
11・15 11PM 大橋巨泉 松岡きっこ

■江戸前ずし
■七浜定食
◆紅小路店は午後12時まで営業
30名様までのご宴会承ります
◆柳町店は出前をしております
江戸川
紅小路店 電㉓2727 柳町店 電⑭4846

生まれ変わる南白土
5月17日オープン
【案内図】
喫茶ミネルバ
ホワイトビル
駐車場
出光スタンド
農協スーパー
フジコシ谷川瀬店
駐車場へ
珈琲・紅茶
ミネルバ
いわき市平南白土字八ツ坂 ホワイトビル1F
電㉓8127

趣味・プロをめざす方歓迎
◆稽古日 水曜日・土曜日
◆時間 午前11時から（随時）午後8時まで
◆内容 現代花 生花 立華
◆申し込み 随時受け付け
池坊いけばな教室 横山千代
いわき市平字尼子町2の20 ☎74－8713

若原一郎の娘・瞳がデビュー

【若原瞳が〝おしの〟役でデビュー】

小川真由美 第4弾!! 二変化で世直し稼業

……福島・夜9・00……

ご存知女ねずみ小僧

「ご存知女ねずみ小僧」は去る二日・夜九時からスタートした。

昼は歌舞伎の一枚絵から抜け出たようなあでやかな常磐津の師匠お京、夜は命をまとの夜働き、黒装束に身を固めて世直し稼業の白浪姿、女ねずみはまさに超えた女の典型。円熟した演技でますます油ののった小川真由美がみせる妖艶華麗な「ご存知・女ねずみ小僧」が三年四カ月ぶりにテレビに帰ってきた。四度目のお目見得。

このドラマは四十四年十一月に上演された自由劇場の『鼠小僧次郎吉』に想を得て、テレビ化されたのがそもそものはじまり。庶民の味方、義賊〝ねずみ小僧〟は実は女であった、というユニークな設定をもとに、毎回胸のすくようなさっそうたる活躍ぶりをみせる娯楽テレビ時代劇に変身した。第一シリーズは四十六年十月から十三回に、その後四十七年六月から二十二本、四十九年一月から十三回放送したが、土曜日夜十時半からという放送時間にもかかわらず好評をはくした。今回は月曜日の夜九時というファミリータイムに移行したほか、これまで相棒役をつとめてきた田中邦衛に代わって、性格俳優として名高い三国連太郎と、運動神経では若手芸能人ピカ一のにしきのあきらがレギュラーとして加わった。

また歌手若原一郎の娘・〝若原瞳〟もレギュラー出演している。

太平楽の〝女ねずみ〟はまさに神様のような存在だが、こともあろうに、その女ねずみの家に泥棒に侵入する子ねずみ役というマンガ的な出だしから、彼女の役がはじまる。その後、三国連太郎演じる浮右衛門が経営する〝いろは湯〟の下働きとしてひろわれる〝おしの〟が、彼女の役どころ。女ねずみや浮右衛門と組んで〝世直し稼業〟の仲間入りができるかどうかは、今後の彼女の役者としての精進にかかるところだろう。

フジテレビの人気番組「オールスター家族対抗歌合戦」で父・母・弟と出演したのがきっかけで、弟は歌手としてデビュー。本人は東宝のゴールデンウイーク映画「青年の樹」に芸者〝雪葉〟役でデビューした。それまでは普通の会社の受付嬢をしていたというから、百八十度の転換である。二十二歳の素人娘が突然芸能界に足を踏み入れたといっても、父親が歌手ということで、そんなにとまどいはないでしょうと問うと、〝いいえ、この世界は全然右も左もわかりません〟とのこと。

一見どこにでもいる普通の家庭のお嬢さんタイプ、芸能人のクセのあるニオイは全く感じられず、清らかで健康的な感じは、きっとテレビの視聴者に好感をもたれるにちがいないと、評判もいい。

今夜のストーリー

雨の中で切れた下駄の鼻をすげてもらったのが縁となり、お京は兄貴分のりゃんこの平内と、両替商「伊勢屋」に押し入り、同心羅門京十郎に追われる若い盗賊井草の清次をかくまう。おいおとしておらしそうな清次に、お京の母性本能はいやが上にもくすぐられるが、清次はとんだくわせもの。お京の年上の女の親切を逆手に利用する魂胆なのだ。まるで恋知りそめたおぼこ娘のように…。

今回は、恋のつらさを知りました。もう恋なんかしたくない…。男ぎらいを返上、男にほれた純情娘？お京の悲しき恋の物語。

困った！母の会

パパは独身

福島・夜7・30

もうすぐ母の会がある。母のない正一（西川和孝）は、パパ（桜木健一）に頼まなければならないのだが、仕事は忙しそうだし、女の中に男がひとりでは困るだろうと思い、なかなか言い出せない。パパがお嫁さんをもらってくれれば問題は解決するのだが……。

そんなパパに幸子（岡江久美子）の友だちの花子（末次美沙緒）がひと目ぼれ、猛然とアタックを開始した。おかげで幸子は、毎日イライラと落ち着かない。花子が正一の母の会に行くという話に、幸子のイライラはついに爆発して、幸子と花子は絶交してしまった。

江戸を斬るIII 医は仁術か算術か

福島・夜8・00

〝魚政〟の女将お政（春川ますみ）が急の発熱。早朝のこととて町はまだ眠りの中。若い者がたたき起こして連れて来た医者が、表御医師を名乗る渡辺良斎（遠藤太津朗）。

で、初診料が五両、投薬代が十両というベラボーな請求書が来た。十両盗めば首のとぶ時代に法外なはなしで、それも直るならともかく、一向にはかばかしくない。

〝ひさご〟の看板娘お春（沢田亜矢子）が、町の名医といって連れて来たのが、蛤長屋をねじろとする沢田玄庵（大滝秀治）。身かけはボロボロだが腕はいいようで、あっというまにお政全快。

こんな調子で、巷の人気も玄庵圧勝、良斎の売りあげは一向にのびない。陰で糸をひく薬種問屋の肥後屋（潮万太郎）はあせった。

小畑あや

千夜子の義姉さき役を 体当たりで熱演

～NHK・朝の『いちばん星』～

〔亮吉（佐々木剛）さんと結婚できて、うれしいっす。妹になる千夜子（高瀬春奈）ちゃんは、同級生ですが、とても気持ちよく親切だし、おどっつあん（伴淳三郎）も、おっかさあん（富田恵子）もいい人だし、何もいうことないっす！」と語るのは、朝の連続テレビ小説「いちばん星」（月～土・NHK・朝8・15）で、ヒロイン佐藤千夜子の義姉・佐藤さきを演じる小畑あや（写真）。

千夜子の兄・亮吉との縁談では、長兄・長一郎（沼田爆）の猛反対にあうが、千夜子や父・英三郎の援護でめでたく結婚する。その後、亮吉の手足となって家業をもりたてる一方、千夜子の上京に際し、父・英三郎にかけあい、ついに承諾を得るといった役どころ。

「千夜子ちゃんの上京のことで、おどっつあんにかけあった時は、演技ではあるけれども、ほんとうに真剣になってしまいました。おどっつあんも、あたしの心情をくんで結局、許してくれたんだけど……。やっぱり、千夜子ちゃんがかわいくてしょうがないんだねえ！」と、しんみり語る姿は神妙そのもの。きれいにそろった真っ白い歯と澄んだ目が実にきれいだ。

たんぽぽ

福島中央・夜9・00

【元の前に雪の義理の娘葉子（坂口良子）が現れて……】

元（宇津井健）が、わけのわからない雪（浜木綿子）母子を連れて来たために、あき（杉村春子）らが準備した元の誕生パーティーはお流れになってしまった。

この母子は一体何者で、どうして元が連れてくることになったのか。家族や近所の人達の疑問に元はばっきり答えられずに、ただただ、一生懸命に母子のめんどうを見た。

こんな元の態度に、大（林隆三）や幸（皆無美紀子）の弟妹までが、元が雪（浜木綿子）にすっかりいかれてしまったと誤解した。

しかし、元がこの母子を心中寸前に助けたこと、そして、雪が夫に死に別れたうえに体をこわし、働けないために借家を追い出されたことなど、母子の身の上がわかって、家族や近所の人達の元への誤解は解けた。

毎日が日曜日

（銀河テレビ小説）

16～20日・NHK・夜9・40

京都支店長の沖は、計画していた養豚のプロジェクトが軌道にのらないことや、前任の支店長が残していった血液センターの援助問題で手をやいた。また、留守宅では忍がオートバイでケガをし、足を切断することになる。

沖は、会社と家庭の相方から窮地に追い込まれていく……。

ききもの

ポップスNO・1

ラジオ福島・夜10・00

土居まさるのDJとポピュラー

今日から二週間にわたり〝激突五大アーチスト特集〟を送る。

今日は、〝ベイ・シティ・ローラーズ特集〟。

一九六〇年代のビートルズの登場から約十年。世界の若者たちの求めていた七十年代のスーパー・ヒーローとなった〝ベイ・シティ・ローラーズ〟。〝第二のビートルズ〟と七十年代のポップス界の話題を独占、世界のヤングの間にタータン・ハリケーンをまき起こした英五人組だ。

曲目は「朝まで」ほか。

◆注　番組が変更になる場合があります

火曜名画劇場 クレージ爆撃隊・キャッチ22

東京⑫チャンネル

17日・夜9・00

地中海に浮かぶ小島の米軍基地、ヨサリアン大尉（アラン・アーキン）は、爆撃機の射手であるが、長く続く戦争にうんざりし、なんとか口実をもうけて、前線を退くことばかり考えていた。

隊長のキャスカート大佐（マーティン・バルサム）は、自分の出世のため部下の出撃回数を増やし続けた。マイロ中尉（ジョン・ボイド）は、基地の軍事物資を公然と横流しし、ドリードル将軍（オーソン・ウェルズ）は、グラマーな看護婦に夢中といったクレージー部隊であった。

ヨサリアンは、精神病になることで本国に送還されるものと考え、奇行をくりかえしたが、それを邪魔にしたのはキャッチ22号という法律だった。自分が狂ってると判断出来る者は、狂っていないというのである。

それ以後、ヨサリアンは極力、隊内で奇行を繰り返し、精神病患者だと思わせるようにしたが、それとて、余り効果を生まないばかりか、時折、負傷兵の悲惨な光景が脳裏に現れて、彼を一層悩ませた。

基地では、女をめぐる殺人、ドイツ軍とのヤミ商売、ドイツ軍の爆撃で、もはや正気か狂気かわからなくなったヨサリアンは、大佐の送還命令にもかかわらず、一人ボートで海に出て、はるか彼方のスウェーデンに向かってこぎ出した。

木材ならではの格調と伝統美

明るい住まいづくりに…
住宅ローン

いわき住宅ローンサービスセンターは、風土にあった木造で、あなたの思いどおりの設計により、しかも“安い”快適な住まい造りのお手伝いをいたします。

●ご融資コーナーは…
富士銀行平支店・常陽銀行各支店
●保険会社…安田火災海上保険・日本火災海上保険
お近くの当センター特約店にご相談ください。
設計から、資金づくり、完成まですべておまかせください。

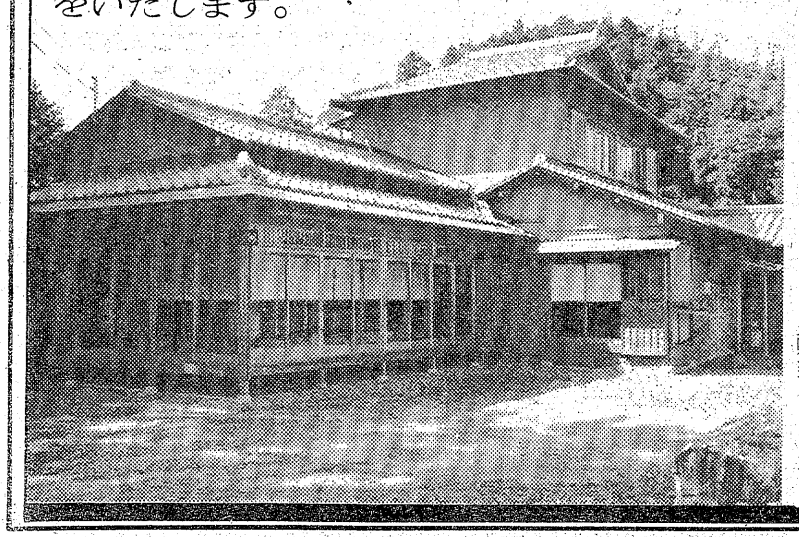

▼平地区
㈱芹沢材木店　電㉓一二七
㈱猪野材木店　電㉓三三一一
滝口木材株式会社　電㉓三三一一五
㈱舟田材木店　電㊸四六三七
共力木材株式会社　電㊴二五五五
㈱三幸　電㉓三〇六一
㈱勅使河原材木店　電㉔四八五〇
丸百佐藤木材㈱　電㉔四一一
星野製材所　電㉞二六一四
㈲㈱赤井製材所　電㉔三六一一
遠藤木材株式会社　電㉓三三八〇
キクチ建設㈱　電㉒一五一六
㈱丸一材木店　電㉓〇五五一
協栄木材株式会社　電㉓八〇六一
鈴木木材株式会社　電㉓三五六三
大泉木材株式会社　電㉔三八三八
㈱常磐平川木材　電㉓一四七
矢吹建設合資会社　電㉒四七三
横田材木店　電㊳二六七
渡辺材木店　電㉞二〇六
佐藤材木店　電㊱三一五三
国井製材所　電㊴一九三三
富士一材木店　電㉔三九二五
和光材木店　電㉖一三八
菅本材木店　電㉙一七六二
川島材木店　電㊳一四四六
方波見材木店　電㉙三八六五
㈱伊勢木　電㉓三四一

▼いわき北部
鈴木林産工業㈱　電㉜一六〇四
㈱水野谷材木店　電〇四六六二一五一七
金成材木店　電㉞一七三三
谷平製材所　電〇四六六二一四〇五

㈱いわき住宅ローンサービスセンター
株式会社　平木材市場　いわき市内郷綴町下馬場30　☎㉗3616
株式会社　磐城木材市場　小名浜大原字君ケ塚171　☎㉒3171

夏向きの部屋を

家庭婦人

○…汗ばむような日も多いこのごろ。衣替え…○
○…とともに、お部屋の模様替えも。夏はな…○
○…んといってもコットンです。手ざわりも…○
○…いいですし、じゃぶじゃぶ洗えるのもう…○
○…れしいことのひとつ。でも、インテリア…○
○…だけに費用をかけることはできませんか…○
○…ら、はぎれで安く作るのが一番です。…○

素材はコットンで

一番にいいたいのは、何でもいいから、とにかく自分で作る習慣を持てということですね。だって、これだけコットンやパッチワークに関する手作りの本が出ていても、自分で実際に作るのはごく一部の人だけなんですから。

あたり前のことのようですが、意外に作り始めるまでの決心に長い時間がかかってしまう人も多いようです。そこで、逆手にとって、まず、はぎれなどを集めて並べてみましょう。「こうして、ああして」と考えているうちに楽しくなって、スムーズに作り始められるかも知れません。

はぎれは、洋服を作ったあまり布ばかりとは限りません。古くなって着れなくなった洋服でもOK。おばあちゃんのかすりの着物などがあれば最高。かすりの落ち着いた味わいは、部屋の中に"静けさ"を呼び込み、近代的な洋間にもピッタリです。

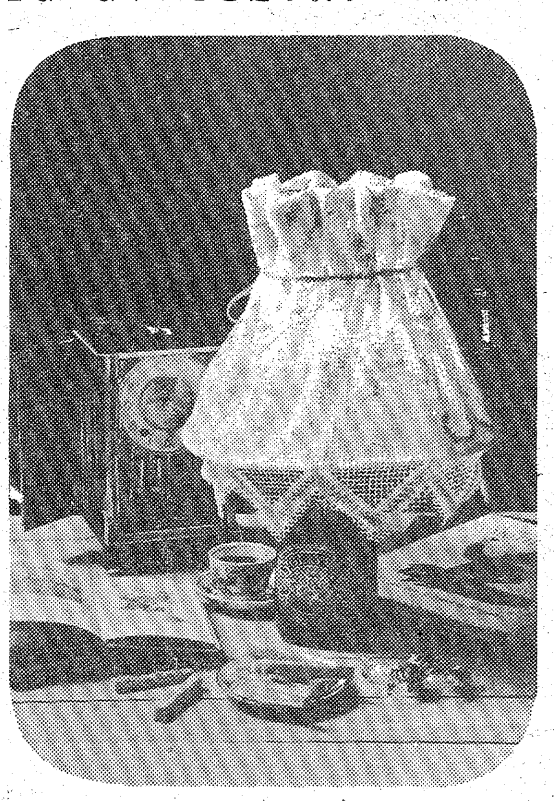

手触り、丸洗いOK
端切れ利用で安上がり

同時に、必ずしも綿だけとは限りません。はぎれが足りなければ、化繊も使ってしまいましょう。洋服に綿と化繊を一緒に使ったら、洗った時のちぢみ方が違ったり、アイロンのかかりぐあいが違うなど、いろいろと困ったことがおこりますが、カーテンなら、多少のことは気になりません。また、そんなにひんぱんに洗うものでもありませんから大丈夫です。

カーテンやクッションのように、部屋のふん囲気をつくるために重要な働きをするインテリアは、三つか四つ持って、一週間ぐらいずつ変えてはどうでしょう。はぎれを使うと、どうしても色彩的にはん雑になってアキがきますから、短期間で変えた方がいいようです。

ノレンもはぎれでー。ノレンというと古くさいようですが、上から下まで布をさげ、ところどころに穴を開けてかがればりっぱな間仕切りになります。とても小さなはぎればかりだったら、草花や風景などを作って額にはめこんでみるのもおもしろい手です。

写真は、ボトルを利用したスタンドに綿とレースのランプシェードをかぶせた作品です。最近はランプシェードの骨組みだけを売っているお店もありますから、割りに簡単に作れる作品です。夏は、綿とレースという組み合わせも涼しげでいいようです。

どんなものをどのように作ってもいいのですが、はぎれを利用するとなれば、そううまいぐあいに色どりが合うということもありませんし、本のように素晴らしい作品ができあがることは期待しない方がいいようです。こうしたことをみこして、六月に発売される「手作りの絵本」（講談社）では、作れば十年はアキないで使えますが、はぎれではできない作品ばかりを集めています。

生活を十年単位で考える人には、こんな本を参考にした方がいいでしょう。また、はぎれで作りたいという人は、友だちを集めてはぎれの交換をするようにすれば、色彩や模様のあう生地が手にはいりやすくなります。

男性の髪の手入れ

◁髪洗い▷

洗髪には、体を洗う石けんを使うと洗ったあと、髪がパサパサになるので、必ず洗髪用のシャンプーを。なお、髪の毛が硬い人や抜け毛の多い人は、シャンプー後のリンスは効果的。

◁整髪料▷

髪を清潔に、すっきり見せるためには整髪料の選び方が大切です。整髪には、まず栄養分の入っているヘアクリーム、トニックを地肌にすり込み、次いで型を整えるポマードチックを用います。もっとも、近ごろは液体整髪料が普及していて、これならベドつかず洗い落としも簡単です。

◁養毛料▷

頭髪が薄くなった人や抜け毛が心配される人は養毛料を。これは頭髪の状態によって異なったものが必要ですから、薬局などで相談して選ぶといいでしょう。

養毛料は、頭髪が吸収しやすい状態になっている入浴後に用いるのが効果的です。養毛料を振りかけて指でマッサージしてやりますが頭全体を軽くたたくようにすると吸収しやすく有効。

月夜の散歩

ママの絵本

子供のころは、くれよん1本あれば、どんな王国も思いのまま。たちまち〝不思議の国のアリス〟となることができます。この絵本の主人公〝はろるど〟もそんな年ごろ。

ある晩、はろるどは月夜の散歩がしたくなって、紫のくれよんで月を書き、道を書いて散歩にでかけました。一本道ではつまらないので、森を書いたり、りんごの木を書いたり、ドラゴンを書いたり、思いつくままに"はろるどの世界"をひろげていきました。

舟に乗り、パイのお弁当も食べ、高い山に登りました。ところがくれよんで書いてない反対側をのぞいたために、はろるどはまっさかさま。でも、くれよんで気球を書いて助かりました。さんざん遊んだはろるどは、自分の部屋の窓とベッドを書いてもぐり込みました。くれよんはほとんと床の上に。はろるどもことんと夢の中へ……。

紫のくれよんで書いた絵と、黒い線で書いたはろるどだけで描かれたこんなお話。子供らしく、ムダのない線の中に、どこまでも広がる空間を感じとることができる〝不思議なはろるどの世界〟でもあるのです。紫の線が、冒険を楽しむはろるどの心さながらに、生きいきと躍動し、文章以上に多くのことを物語ってくれます。

山のむこうをのぞいたとたんにまっさかさまに落ちたり、森にいたのが、急に海になっておぼれたりするところは、ちょうど夢と同じように意外性がありますが、決して不自然ではありません。現実の絵本の中の夢の世界。絵本の中に描かれていく絵。この作品には、何やら四次元の世界に迷いこんでしまったようなおもしろさがあります。

広がる子供の空間

（二十一㌢×十四・五㌢判。価格五百円。文化出版局）

クロレラを愛食して…
本来の健康を取り戻そう!!
太陽から生まれた世界の自然食品
純正クロレラトップス
240粒入り　¥2,200
1200粒入り　¥10,000
全国国立大学病院
財団法人協会採用
理屈はいらない

木幡　克雄（50歳）
原町市午来字久保一三二
（木幡建設社長）
TEL　三―三四四一
私は、以前から体が弱く悩んでいましたが、クロレラを食べるようになって六ヶ月頃からしだいに丈夫になりました。又、便秘もよくなりました。クロレラは最高です。

ご連絡いただければ近くの販売店からお届けいたします
●福島クロレラトップス総販売元
株式会社河内屋商店
電話（平）23－4121代
お問い合わせは工藤へどうぞ

春の舞踊
泉河花
●とき　5月22日(日)　●ところ　平市民会館大ホール
■常磐津　浄瑠璃　常磐津千勢太夫　三味線　岸沢式佐
■長唄　唄　松永鉄庄治　三味線　杵屋五叟
■入場料　1000円　■プレイガイド　大黒屋・平駅ビルヤン・ヤン
■後援　いわき市教育委員会　いわき民報社

各種ご宴会には大広間をご利用ください
宴会場の酒喜庵
いわき市平・銀座　電(4)四三一～二(23)三四〇二
②

オカト貸衣裳店
いわき市平字五町目四（釜屋横通り）☎(74)5883

昔とあまり変わらぬ大連港

小学生から軍事訓練を実施

おくれている港湾の機械化

中国を訪ねて

⑦

大連滞在三日間

(五)硝子工場と大連港視察

ひきつづき午前十一時すぎから大連港を視察することにした。大連港には港湾労働者一万七千人、内女子三千人が働いている。ふ頭の数は十二カ所。五千ﾄﾝ級と二万ﾄﾝ級の船舶を同時に五十隻停泊させることが可能であり、また五万ﾄﾝ級の船も横づけできるという。更に昨年に五万ﾄﾝから十万ﾄﾝのタンカーを収容できるふ頭を完成させたとのことである。この大きな港の管理責任者は、革命委員会副主任の朱さんという女性であった。ガッチリした体格の持ち主であり、雄弁であり、歓迎のあいさつ、港湾の歴史の解説、後刻、港湾案内時の説明など威風堂々たるものがあり、さすが万余の労働者を統率するに足る婦人闘士であると思った。大連港は現在ようやく八五%が機械化されたが、しかしなお、機械化がおくれているのでこれを早期に整備すべく努力中である。毎年外国から来る貨物船は四十カ国乃至五十カ国に及ぶ。八階建てのビルの屋上から大連港を俯瞰したが四囲、半島に囲まれた天然の良港であり、また冷たい風は鳶をさす思いをしたが、しかしすぐれた不凍港である。ソ連が虎視たんたんと大連港をねらったのも無理からぬことであったと思う。戦前の大連港を知る一行の高野光一君が、私の耳元でささやいた。昔と余り変わっておりませんよ。

そうかも知れぬ。建物といい、ふ頭の諸設備といい、いずれも古びた施設がほとんどのようにみうけた。それも無理からぬことであろう。中国の経済力をもってすれば、この壮大な港の改造にまで手が回りかねていることはある意味では当然かも知れぬと私なりの判断をくだした。

(六)旅大市、水仙小学校訪問

この日午後二時から約二時間余、私達は水仙小学校を訪問した。革命委員会楊主任や紅小兵代表のかわいらしい少年少女達が終始つきそって校内を案内してくれた。この学校は十九クラスの児童約一千名、先生は五十七名で内女子の先生が八〇%をしめている。先生達の平均賃金は五十元である。中国の学校はどこに行っても毛主席の指導により知育、徳育、体育の均衡のとれた人間の養成をめざし、社会主義の意識を高め、革命の跡つぎを養成することが目的であると機械的な説明がはねかえってくる。また教育の理論や単なる理屈を教えるところではなく、同時に農業を学び工業を学ぶところであり、三大学習の実践の場である。即ち階級闘争、生産闘争、科学技術の開発の場である。これが実践のため文化革命後は学校内に小工場を必ず設けている。現にこの小学校でも教室を利用し、退職労働者と工場現場から現役の婦人労働者を迎えて工場から持ってきた電機部品の組み立て作業を実習していた。校長さんのいわくには先生の賃金や教科書代、雑費や映画を見る費用などは国から支給されるが、こうして子供達のつくった製品を工場に納入し、その加工賃は毎年国家に納入しているという。また農業技術を教えるため、郊外に農場を持っている。ことに私達が驚いたのは一九七四年以来、毛沢東の指導により「戦争に備え、災害に備え、人民のために」の合言葉のもとで、小学校の生徒達に軍事訓練を行っているということである。毎週火、木、土の午後は軍事訓練をやり、月、水、金の午後は二時間程、政治教育、即ちマルクス・レーニン主義の学習と毛沢東思想を徹底的に教えこんでいることである。土曜日をふくめ毎日、午前七時半から十一時半までは一般科目の勉強、午後の一時間は自習時間、そのあとの時間が軍事訓練と思想訓練を日々うけているのである。昔の日本の比ではない。各教室のサークル活動を見学したが、地理サークル、音楽サークル、船の模型をつくるサークル、無線機をつくるサトクル、そしてミサイルの模型をつくるサークル活動があった。地理サークルでは台湾問題をとりあげていた。ひと通り、サークル教室を回り終わると、これから生徒達の実技を見てもらいますとのことで、私達は二階の廊下に並べたイスに腰を下ろした。そして校庭でくりひろげられる児童達の軍事訓練の実情を見た。はじめに私達が、戦前戦争中に訓練をうけた手旗信号をやる。次に無線機の送受信の演習。その次には小学校五年生の女生徒三名による射撃である。三十五㍍の距離をおいてベニヤ板につるした風船を標的に、旧日本軍が使っていたとおぼしき三八式歩兵銃をにぎり、ホフクして射撃する。百発百中する。風船がしぼみベニヤ板の紙がはがれると、「人民戦争勝利万才!!」という太い文字が浮かびあがってくる。最後に生徒達の試作したというミサイル発射実験に移った。轟音と共に約三百㍍上空に飛翔し、やがて消えうせる。人工衛星打ち上げの実験はよくテレビで見るが、その光景を髣髴（ほうふつ）させるものがある。

子供達の能力も開発し、訓練すればここまで高めることができるのかと唯々驚くばかりである。私はこれら一切の行事が終わったあと最後に返礼のあいさつをやった。「私達は今日の児童達の実技を拝見し、全く驚きの一語に尽きます。子供達の演習を見て、人間の能力というものは教育の力によって無限に開発できることをあらためて思い知らされた感がしました。知・徳・体のかねそなわった素晴らしい革命の跡つぎの養成がなされている姿をまのあたり見て、新中国の未来には偉大な国造りが約束されていることを痛感しました。周総理がいつか述べられたように新中国は二十世紀末には農業、工業、国防、科学技術の分野で世界の一流国家に伍することはまちがいないといわれたことを私は今しみじみと思いおこしました。私は中国の前途には洋々たる希望があることを信じます。日本に帰りましたら皆さんの勉強ぶりを正しく伝えることにします。どうかたゆみなく前進して下さい。皆さんの御健康と貴国の一層の御発展をお祈りして感謝のことばといたします」かくて感慨こもごもうちに先生や児童達に校門の外まで見送られて同校の視察を終わった。

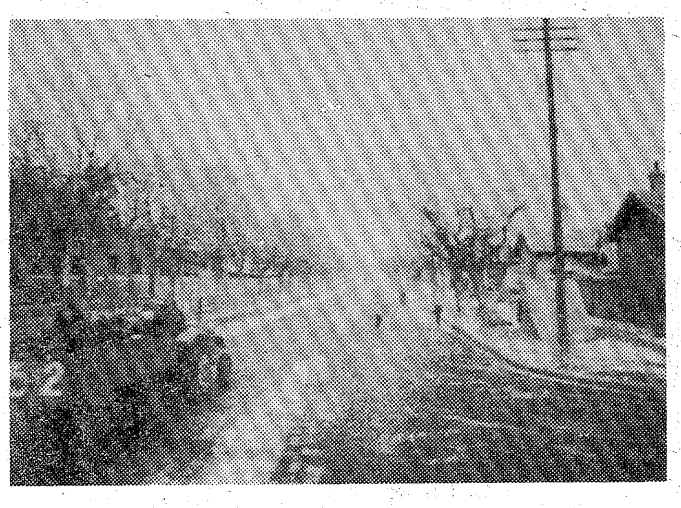

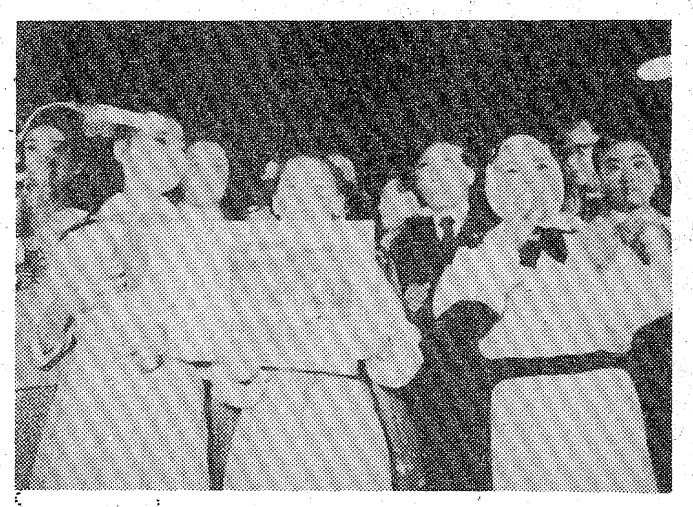

【⑮大連のマチで撮ったスナップ写真 ⑯日本友人を歓迎する紅小兵との楽しい交歓会】

青春の光と影にゆれて、郷—秋吉はつっ走る！
〈カラー作品〉
突然、嵐のように
数々の賞に輝くグランプリ・トリオが青春に新しいアングルから挑む！
郷ひろみ／秋吉久美子主演　／監督山根成之

●郷ひろみポスター付 前売券発売中！
大人券 1,000円（当日1,200円）　学生券 800円（当日1,000円）
5月21日より　絶賛上映！
洋画のコポロ座

美しくも 激しい 愛の伝説がよみがえる
恋人岬
〈カラー作品〉
松坂慶子・原田美枝子
岡本富士太・細川俊之

10日で5キロムリなくやせる法

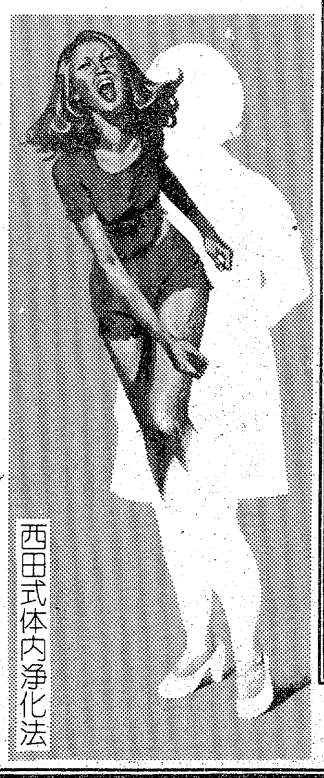

西田式体内浄化法

西田式日本肥満コンサルタント認定薬局
漢方相談　ワタナベ薬局
毎月第二日曜日公休
いわき市平・月見町 ☎74—三五六二 ●駐車場完備

労働保険新規加入
年度更新は、事務組合の
いわき経営労務協会
委託が便利で安心です。
平・童子町（山徳ホテル向かい）　TEL.21—2484（代）

厨房設備
■レストラン・食堂／旅館／料亭
■寮／病院／社員食堂
■すし／鰻／焼鳥／小料理店
■ドライブイン／スナックバー
調理用機器のすべて……
設計・取り付け・配管・ガス供給
●ガス器具の
平酸素
福島県いわき市平字正月町36
☎(0246)74—4639

滑らかなアルカリ性温泉
名湯　神経痛・腰痛・胃腸病等
玉山温泉　藤屋旅館
平から車で30分　四倉町玉山
TEL・㉝二三二三・㉝二〇一一

漢方薬

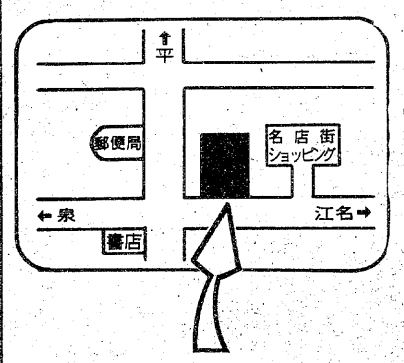

神経痛　婦人病
肝臓病　ぢ
心臓病　ちくのう症
腎臓病　ぜんそく
糖尿病　夜尿症
胃腸病　肥満症
皮膚病　ほうこう炎
その他でお悩みの方一度お試し下さい
いわき市小名浜字本町34
ダルマ薬局　☎㊷2222　㊸2561
車でおいでの方はお申し出下さい　無料駐車券進呈

シロアリの発生時期!!

シロアリのお嫁入りの知らせが、このところひっきりなしに電話連絡があり、おめでたい話である。かじかし、これは大事なマイホームの御家庭の方々にとっては、お祝いどころか、大変迷惑な出来事であります。羽アリが出たらその建物は既に重症である、と判断しても過言ではないのです。

黄道吉日にハネムーン

群飛を見たら屋害二年目

天敵（ツバメやスズメ）の減少で増える一方

住居は食害されていた事になります。もう柱一本位は食い荒らされているかも知れません。

王国の蟻口は三万内外という巨大なものです。即ち三万匹のシロアリが住みついている事になります。恐ろしい話です。通常の卵は生殖能力のない働きアリや兵アリの卵ですが、春三月ごろになると女王は盛んに栄養をとり、やがて生殖性を持つ羽アリとなる卵が生まれるようになります。

この卵はすぐ保育室の特別室に移され、他の卵とは違って特別に大事に取り扱われます。四月から五月にかけて、擬蛹（ぎさなぎ）から羽化して、むずかしい言葉でいえば"有翅虫"になります。羽アリは次第に成長して成熟しますが、羽のある間は生殖能力は生じない事になっていますので、巣の中に雌雄の羽アリが群れていても全く混乱は生じません。

黄道吉日――大気の温度が適当になるとそうですね。温度二十度位、雨上がりの翌日、風のない、午前十時から十二時、この様な条件がそろった時、黄道吉日として羽アリが巣を飛び立って新婚旅行に出発します。羽アリが飛び立つのを「群飛」と言います。未来の女王と王の新婚旅行にふさわしく、王国のすべてを挙げて見送りの行事が行われます。私達が見かける結婚式場または駅頭などを思い浮かべていただきたい。

新婚旅行が始まる数時間前になると、王国は急に騒然となり、普通あまり働かない兵アリまでがそわそわしはじめ、にわかに活発になります。多数の兵アリが集まって巣の近くにお祝いのゲートを作り、働きアリ（職アリ）はそのゲートから飛行予定個所まで羽アリ用の特別の通路を木材の年輪に沿って作ります。

飛行予定個所の内側では、兵アリは警戒体制をしいて待機し、働きアリが出発穴の一部を開けると、兵アリは直ちに外に出て出発穴付近の警戒に当たるのです。それから二時間程で働きアリは必要な出発穴を完成して穴内に入ります。兵アリがゲートから出発穴までの通路を警戒するなかを、働きアリに先導された女王候補の羽アリと王候補の羽アリは、それぞれ別の出発穴まで導かれ、女王候補が先に飛び出し、少し時間をおいて王候補が出発します。決して同時に飛び出すことはありません。

出発穴からはい出した女王候補と王候補の羽アリは、生まれて初めて、そして一生にたった一度の外界を経験する驚きや不安、これから飛行中に遭遇するいろいろな危険に対する恐れ、彼氏、彼女との出会いなど、様々な感激があるのでしょう。しばらく回りの様子を見、羽を整え、粧（よそおい）をこらして空中に飛び立ちます。

飛ぶ力はそんなに強くはありません。ですから、飛ぶというより、風に乗って、と言う方が適当かも知れません。シロアリの新婚旅行は飛行機で、と言うよりグライダーで、と言うことになりましょうか。

ヤマトシロアリはせいぜい百メートル程度、風の条件によっては一キロメートル以内と言われております。

女王、王候補の羽アリは、飛んでいる間にトンボ、ツバメ、スズメ、コウモリなどに襲われ、地上に降りてからは蛙、蜂、蟻などに捕えられて餌（エ）じきになるのが非常に多いのですが、最近は人間が自然を破壊し、この様な昆虫等が少なくなりましたので、シロアリの異常な程の繁殖は、人間が知らずしらずの間に増やしているといっても良いではないでしょうか。

80日で完全に成長

飛び立って十五分から三十分位の間は羽をつけていますが、それを過ぎると羽は自然に落ちるか自分で羽を落とします。羽がついている間は生殖機能は働かないことになっております。

幸いにして好機にめぐまれて伴侶が定まりますと、王候補は女王候補のお腹の上に頭をのせ、暗い所を求めて歩きます。あまり風の当たらない適当な材木の穴に入るか、地上にある材木の下などにトンネルを作ります。ここでシロアリにねらわれるべき「あなた」の住居がほぼ確実になるのです。

このトンネルの奥に一対の雌雄が入り、産卵の出来る様な大きさ、そうですね、一メートル四方位でしょうか。その様な大きさのスイートホーム、婚礼室と言うのでしょう。それが出来上がりますと入り口をふさぎます。それから二週間しますと第一回の産卵が行われます。最初の産卵数は、若い夫婦の精力や健康状態によって異なりますが、二十～三十個位が普通で、次第に数を増やし、二週間から三週間にわたって産卵を続けます。その後若夫婦はこの卵を世話するのに格好の場所を探し巣にします。

卵は二十日位で孵（かえ）って若幼虫になりますが、若幼虫は蜂や蟻の様な蛆（さなぎ）の形ではなく、幼虫を小さくしたもので、頭、胸、腹、足、触角など、五体すべてを完全にそなえております。若幼虫は発育するにつれて脱皮し、大部分が働きアリ（職アリ）になりますが、職アリや兵アリが完全に成長するまで八十日位かかります。

若夫婦が結婚してからここまでの苦労の並々ならぬことは、人間が子供を一人前にする苦労と全く同じでありましょう。

シロアリがなぜマイホームのガンと言われるかと言えば、それは、シロアリは材木を餌（エサ）として生きているからです。シロアリは、住居を侵すのが潜行的で、緩慢で、木材の内側に空洞を作り、次第にしかも確実に寿命をちぢめて行く様子から、建物の結核と言っても良いでしょう。

住宅ブームで、都市の郊外に、ブルドーザーで造成された、木材が埋没した宅地に造られ、まさにシロアリの餌の上に家が建っている状況とか、冬の暖房が普及したなどシロアリが住みやすくなった。また天敵が少なくなったので異常な程シロアリが発生し、今では火災以上の被害と言われております。

シロアリは、家を建築する前の予防、そして羽アリを見たら早速治療して、大事な木材資源と貴重な財産の保全が肝要と思います。

＝鬼怒川徳也（平・谷川瀬）アオバ消毒シロアリ防除施工士＝

川柳たいら

＝三月句会＝

宿題「光る」

加藤　香風選

オクターブ上げ恋猫の目が光る　若松しげる

一円が光って価値を訴える　先崎　正三

ギラギラと油が光る死んだ海　藤田　宇女

うそ知らぬ幼子の目は良く光り　高野六七八

光る指ずぐ帛皮にぶらぶらぶら

いわきの"まつりと行事"⑯

日本民俗学会会員
和田　文夫

無形民俗文化財の日立まつり

見ものは山車・ささら

二百四十年の伝統持つ人形芝居も

神峯神社の祭　礼中心に復元

いわきの「まつりと行事」のなかで、日立のまつりを語るのはおかしいが、たまたま、日立まつりを見る機会があった。

日立市の産業経済部長沼田敬彦氏に引き合わせてくれる人があって、部長の案内と説明で、日立まつりのあらましを見ることが出来た。

わずか電車で一時間の隣の都市に、全市の機能を挙げて行われるお祭り行事がある。それも五年か十年前からの思い付きではじめた祭りではなく、昭和三十四年に国の重要民俗資料の指定を受けていたのが、五十一年における文化財法の改正によって、無形民俗文化財となった。日立風流物などが三百年の伝統を基本として、それにいろいろ趣向をこらして、三日間の大変な祭りである。

お祭り広場に集まった人々　高々と笠鉾がそろっている

案内のチラシには、全日本郷土芸能協会友情出演十団体などとある。

いわきからは近いから、あるいは見ている人もあるかもしれないが、一応紹介してみることにした。ときには隣の麦飯を食って見てもよかろうとも思うからである。

○

今の日立市というのも、鉱業の町から工場の町、それが戦時中は昭和二十年になって、大空襲艦砲射撃、それこそ考えてもみなかった大難事に遭っている。市内のほとんどが焼け出され、あちこち爆弾のあとの大きな穴ぼこだらけの町になってしまったわけである。

そんなことであるから、永年続いていた祭りの御輿も山車も人形も、焼けてしまったものが多かった。

人々の心も落ちついて来て、いろいろ各地で持っていた祭りや、それに付随した行事なども復活されるようになった。

特に宮田地区の人びとによって守られて来た、神峯神社の祭りの山車は一部焼失をまぬがれたものから、屋台やそこで演ぜられる人形芝居の人形を復元して、町内に繰り出すようになった。

日立祭りの目玉はなんといってもここの山車と、ささらと呼ぶ三匹獅子舞である。

この山車は十五～十七㍍の高さになる五層の屋台である。奥行きが六・二㍍、幅は下の車のところで三㍍、上の山の部分になって五・五㍍。これが車から上の部分は両側に開くのである。開いたところでは十㍍位になる。重さは五㌧を超すという。

世直し祭りに出される山車

神峯神社の祭りは五月十日が本祭りであったが、近年日立まつりに併せて行うようになり、今年は五月三、四、五の三日間であった。

三日間のうち、初日は宵祭り中が本祭り三日目がカサコワシとなる。

元禄八年（一六九五）の記録には、神峯神社大祭礼として山車が繰り出されたという記録があるというが、現在この山車で行われる風流物の人形芝居が行われるようになったのは、下って享保（一七一六～一七三五）のころからだろうといわれているという。

このころ、大飢饉に見舞われて、住民の移動が禁じられた。たまたま旅芸人の一行が宮田地区に来ていたが、移動出来なくなって、農家に居候となって世話になった。その御礼に、人形づくりから、人形のあやつりなどを教えて、山車にこれを乗せるようになったのがもとであるといわれているそうである。

初めは、一階か二階造りであったらしいというが、宮田地区の本町、北町、東町、西町の四町内がそれぞれ造った出し物を出す。本町と北町のものは、戦災で焼けてしまった。東町と西町のものは、幸いにも戦災からまぬがれた。これは安政のころ（一八五四～一八五九）に造られたものであるらしいという。

この風流物の山車は、毎年繰り出されるというのではない。四年か五年に一度、大祭という時である。それも世の中が大変不景気であるとか、何か悪いことが起きた時とかに行われ、世直し祭りともいわれているそうである。

昔は各町内のものは、各町内を引き歩いたが、電線、電話線などがあるため、引き歩けなくなったので、市が日立製作所の社宅跡を借り受けて整地をし、お祭り広場という市民の集いの広場をつくった。

この広場で四台の山車を組み上げる。この組み上げられた屋台をカサボコ（笠鉾）と呼んでいる。

昔は四月十日には、今年の山車を出すかどうかを決める。出すと決まると、五月一日に道具出しで役員が集まり、道具の点検をして、九日の笠ぞろいまでに笠鉾を組み立てる。

笠ぞろいには各町内から十台ずつの笠鉾が社前に集まって、それぞれの出し物の芝居を演ずる。これまでは各町内とも、自分の出し物は秘密にして置くのだという。

○

社前に引き集めることを司附本（ひきつけほん）といい、この到着順で演技が奉納される。

大祭となった五月十日は抽せんで順序をきめ、御出社（御興の滴御）後から各笠鉾での演技がはじめられ、御帰社まで繰り返し行われる。一台の演技時間は一時間位かかる。

一台に用いる人形の頭は三十個であるが、五、六十個位は持っている。胴空（どうがら）は四、五十体あり、その他動物の類は作者係が作るという。人形一個には三人の作者が付く。

日立まつりに参加するようになってからは、二月末までに態度をきめ、きまったなら、祭りまでの間に随時集まって準備をし、四月二十四日からお祭り広場で各組とも組み立てにかかった。三日には三回行われ、三回目の午後六時からのものは、TBSから全国実況放送になった。引き歩く時の囃子は「渡り」というが、人形芝居の時は「矢車」となる。

この矢車の囃子になると、まず笠鉾の一層の唐破風造りの屋形が、真ん中から静かに割れて両方に開く。これを「開き」と呼ぶ。

開くと出し物の人形が現れる。次に二層が開く、順次五層まで開くと、各層はそれぞれの人形が並んでそれぞれの演技を行う。

例えば、忠臣蔵の出し物では、一層が大高源吾討ち入りの場、大高源吾が大槌を振って大戸を打ち破るところ。二層が武林唯七奮闘の場、三層は清水一角討ち死の場、四層は義士仇討ち本懐の場、五層が大石内蔵之助陣太鼓の場などであり、巧みなあやつりで人形が動作をする。

全層の演技がおわると、くるりくるりと人形が宙返りをする、早変わりで全く別な人形になる。逆さになって袴が返ると、そこからは別な人形の頭が現れる、衣装の裏が別な衣装になっている。

鉾が大回りすると、当場が出て自雷也になり、大蟹蟇と大蛇の戦いになる。

今年の出し物はこの外、白虎隊、真が蛇塚物語。桜田門外の変に近江八景・瀬田の唐橋。源平盛衰記と白狐稲荷であった。

これに「ささら」が同時に行われた。

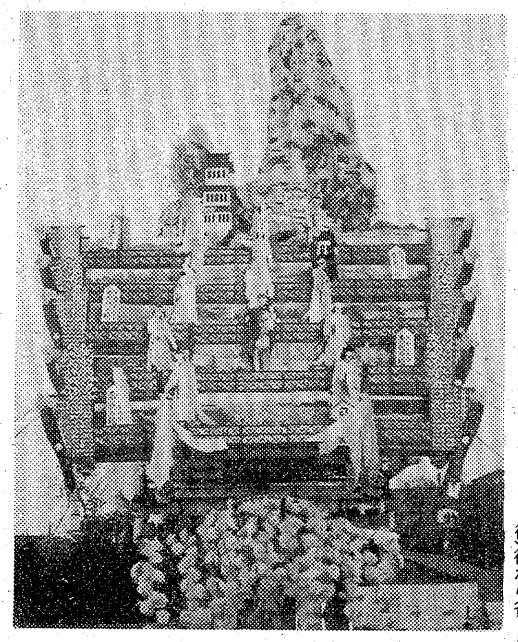

【笠鉾は五層まで満開となり演技は白虎隊】

【ささらの頭　材は桐　黒うるし塗り　中学生がかぶる】

特製冷やしそば・レバー唐揚げ
中華スタンド
東邦紅
平・十五町目（平東映前）電74 4412

運転資金のご相談は…日証
☆融資額　100万～3千万円・金利　日歩5銭から
☆条件　不動産　商業手形　有価証券　その他担保
☆毎週火曜日は定休日です
TEL・22－1548～9
有限会社　日証
いわき市平字田町37の6

ただいま◎（ゼロ）匹
ねずみ　ごきぶり
シロアリ　キクイムシ
☎26-6561
ネズミ・害虫のガードマン
協和エムザー

高級洋菓子と食パン
開花亭
平・五町目　電23－1342～3

●当店わきの…●24時間営業
『乾電池自動販売機』
をご利用ください（単1・単2・単3）
☆いわき信販加盟店
木田電気商会
平・銀座通りかど　☎74－4008

資源！
☆再利用できる物は捨てないで！
☆故紙（ダンボール・新聞・本）鉄他
再利用できる物買い入れております。
豊かな明日を考える
株式会社　清水屋
いわき市平字尼子町1　☎74－4574

安心しておまかせいただけます。
暖冷房給湯
浄化槽設備機器
いわき市公認水道工事店
いわき市下水道工事指定店
〈快適な住まい〉
〈豊かな暮らし〉を実現する
三共住宅設備機器株式会社
平谷川瀬・三十九町55の1
☎㉔3723㉓1686

ご贈答菓子なら…
最中
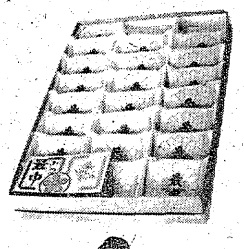
●13コ入れ　900円
●15コ入れ　1,150円
●24コ入れ　1,750円
和洋菓子　みつの
旧柏屋平店
平大通り　TEL・74－6422

●贈答用●婚礼用●霊前用
花は
☎21－1187（いいはな）へ
●生花教室＝池坊／小原流／草月流／古流
いつでも入会できます
花を全国どこへでもお届けいたします
日本生花商通信配達協会加盟店
菅井生花店
いわき市平字白銀町29　☎21－1187・74－2581

行楽シーズン到来!!
薫風に誘われて　行楽にお出かけの折に
お立ち寄り下さい「いおり」へ
御家族連れにはお子様ランチもございます
大衆割烹
和食定食
すし定食
中華めん類
季節料理
いおり
いわき市内郷御厩町（六号国道沿い）
☎二六－二七四一　■駐車場完備

大量コピー
お任せ下さい
●安く●早く●きれいに
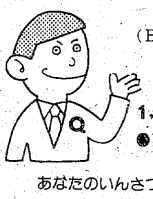
（B4判片面の場合）
100枚／1,500円
500枚／2,800円
1,000枚／4,400円
●両面・拡大・縮小も可能
あなたのいんさつしつ
ウイングス
でんわ21－1139
いわき民報ビル向かい

市民の夕刊　いわき民報

宇野重吉ら

劇団民芸公演

"わが家は楽園"

▽…おかしくも悲しい家庭劇…△

20日夜、平市民会館で

いわき演劇鑑賞会主催

宇野重吉、北林谷栄、長浜藤夫一行がいわきにやって来る―いわき市平字才槌小路一二、いわき演劇鑑賞会主催、劇団民芸公演は二十日午後六時から、平市民会館ホールで行われる。出し物はヴィナー・デルマー原作、観世栄夫演出「わが家は楽園」、出演は宇野重吉、北林谷栄、長浜藤夫らの豪華メンバー。「両親はだれがひきとるか！」核家族化の傾向のなかで、だれもが直面する問題を描き、今日の社会の矛盾をえぐる話題の家庭劇。

この宇野、北林の老夫婦が演ずるおかしくも悲しいホームドラマは親とはなにか、核家族と老人の問題に焦点をあて、親の扶養の必要性を取り上げたもの。

全席指定で一般席二千四百円、中・高校生千二百円、入場券はいわき演劇鑑賞会（㉔五九六三）、プレーガイド・ヤンヤン（㉑三五三〇）、常磐（㊸四二九八）、四倉（㉜二〇四九）、勿来（③九一八〇）、内郷（㉖〇三九八）で扱っている。子供がいて観劇どころではないという人のために会場内に託児所を設けるが、利用希望者は公演前日までに電話連絡をすれば利用できることになっている。

「海をきれいにしましょう」

港内をパレード

○…「海をきれいにしましょう」をスローガンに、県小名浜港湾建設事務所は、引き船二隻と清掃車一台で海と陸を掃除している。

○…同事務所では年間を通じて清掃活動を行っているが、これからは南の風になり、藤原川から流れ出たり船から捨てられたゴミが港内にたまってしまう。

○…このため、「磐梯丸」と「きびたき丸」の二隻が毎日のように網を流して港内を走り、掃除機のようなスイパー・カー（清掃車）が港湾道路などにたまった泥やゴミを吸い集めている。

【港内をパレードするゴミ追放宣伝船】

市民スクール12コース募集

植田公民館

植田公民館は今月から開設した市民スクールの受講生を募っている。

開設された市民スクールは絵画教室や民踊教室、居合教室など十二スクール。

▽絵画教室＝基本から学び、豊かな趣味を伸ばす（毎月第一、第三土曜日午後一時半）▽民踊教室＝豊かな心身の健康美をつくる（毎月第一、第三水曜日午前十時）▽居合教室＝夢想心伝流を初歩から習う。一期生全員初段合格（毎週金曜日午後七時）▽書道教室＝基本から学び、働く者同士の人間関係を深める（毎月第一、第三水曜日午後一時半）▽園芸教室＝園芸の基礎知識から豊かな生活づくり（毎月第一、第三木曜日午後一時半）▽料理教室＝家庭向きの料理と家政学（毎月第一、第三木曜日午前九時半）▽華道教室＝身近な花に工夫を加え、生活のはりあいをつくる（毎月第一、第三木曜日午後一時半）▽木彫教室＝基礎技術の習得（毎月第一、第三土曜日午後一時半）▽家庭教育学級＝植田・汐見ケ丘両小と幼稚園・保育所で開設し、家庭における親としての望ましい生活態度や知識を学ぶ（毎月一回）

小名浜漁協組総会

いわき市小名浜字栄町五、小名浜漁業協組（水野良吉組合長）の第三十回通常総会は二十四日午後一時から、小名浜魚市場三階大ホールで開く。

トランポリン受講生を募る

関船体育館

いわき市教委は十八日から開設するトランポリン教室の受講生を募集している。

市教委ではこれまで一般市民を対象に、バスケット、テニス、バドミントンなどの教室を開設してきたが、今年は新しい運動に親しんでもらおうというもの。

開催日は今月十八日から来月十五日までの毎週水曜日で、午後六時半から同八時まで。会場は市立関船体育館。講師はいわき体操協会指導員。定員は二十人だが、小・中学生は父兄参加の場合、受講できる。申込先は同体育館へ。電㊹一二二一三。

郵貯21日から利下げ

100万円　10年で18万円の損

先ごろ開かれた郵政審議会の答申で郵便貯金の利子が二十一日から、全面的に引き下げられる見通しとなった。下げ幅は〇・三六～一％。最高一％引き下げられる定額貯金では十万円を十年間積み立てた場合、利子額は現行より一万八千三百六十七円もダウンする。来月のボーナス期を控えての金利引き下げとあって、市内各郵便局ともかなりの影響が出るものとみており、対策に頭を痛めている。

下げ幅では〝庶民の財布〟といった性格の強い「通常」が〇・四八％、二年間で満期となる「積立」が〇・三六％。また「定額」は二年未満が〇・七五％、二年以上が一％―など。このほか厚生、福祉などの年金受給者が対象の「福祉定期貯金」は年内に預ければ、百万円を超えない範囲で一年間に限り、現行の利率（六・七五％）が据え置かれる。

平郵便局の話によると百万円を「定額」に預けた場合、二年間では現行利率だと十四万千九百八十円の利子がつく。しかし改定後は十二万五十円と二万千九百三十円も減少。さらに十年間では現行だと九十八万九千七百八十円とほぼ二倍になったものが、利下げ後は八十万六千百十円にダウン。将来に備えて貯蓄している市民にとって、懐への影響は大きい。

各郵便局とも利下げ前に貯金すれば「定額」では最高十年間、現行利率のままとあって、〝かけ込み預金〟のPRに努めている。しかし、消費者物価の値上がりで、ただでさえ預貯金が目減りする中で、金利が改定されればさらに反発を買うことは必至。ボーナス期を控えて今後の預貯金にかなりの影響が出そうだ。

交通安全標語の大看板掲げる

常磐JCが二カ所に

常磐青年会議所（里見庫男理事長）交通問題委員会は、地区の五小児童を対象に交通標語を募集し、六百点の応募のうち最優秀作品として選ばれた佐藤千寿子さん（長倉小）の「あげた手はあなたを信じる赤信号」、八柳恵子さん（二小）の「運転する人歩く人ルールを守り事故ゼロへ」の二点標語をこの程マンガ入りの大標語板（横十三・二㍍、幅一㍍）を作り、天王崎立橋と上湯長谷の希望ケ岡歩道橋に取り付け、道行く車、人に交通安全を呼びかけている。

【上湯長谷の歩道橋にかけた常磐JCの交通安全看板】

また交通委員会は、市内の五青年会議所共同で血液型を車の免許証に書き入れるよう、関係機関に要望することを決めた。

ななはま

◉…小名浜郵便局が四月末に出した「ふみの日クイズ」（毎月二十三日はふみの日です。では、ふみの日は何日？）は五日締め切られ、四十四人が回答を寄せた。問題が余りに簡単すぎたため、もちろん全員正解。抽選で二十人に「お便りセット」などを贈った。

◉…実はこのクイズ、目的は増収にあった訳で、収入はしめて八百八十円なり。賞品は発送するが、そこはそれ〝郵便事務扱い〟でタダ。鎌田庶務会計課長は「でも、ふみの日の理解を広めるためでしてハイ」

くらし随筆

誠意

（その1）

根本八重子

誠意―この言葉のもつ意義は実に深い。人間が人間らしく生きてゆくための、もっとも大事な真心とも言えましょう。

◇

この〝誠意〟の二字の中には思いやり、礼儀、常識、熱意、そしてまた機敏さ、責任感、貢献というものが連なる山波のごとく、これら一切を大きく含んでいるように思えるのです。

このいずれをも人間として欠いてはならぬものでありましょう。このいずれかが欠けても、そこには不快、不信という現象が生じてくるものです。この不快感、不信感を、たとえそれが無意識にとはいえ、おのずから人に与えるとするなら、それは人間としてもっとも恥ずべき行為であり、悲しむべき心情とはいえないでしょうか。

私達は、常に強い意識で日常生活の営みの中に、この〝誠意〟という概念をもってしかるべきではないかと思うのです。〝誠意〟は人の心に喜びを与え、人の悲しみを救い、人に勇気を与えるものです。対人関係において最も要請される意（こころ）といえましょう。

本来、人はだれも心と心のふれ合いの中に、言い知れぬ喜びを味わうものです。信頼の上に自己の存在を確認し、その中からわきあがる感動と勇気の中に生活の充実感をかみしめ、存分に自己能力を発揮し、やがて快い疲労感が静かに全身を包み、ほの温かい幸福感に身を横たえる時、フツフツと〝生〟の喜びがわいてくるものではないでしょうか。

◇

それは、あの熱狂的な交響曲を聴き、激しくわきあがる感動にすべての矛盾、苦痛、悲しみを忘れて陶酔し、その感動がやがて言葉に言い得ぬ静かな喜びとなって、からだの隅々に快感を呼び、あふれんばかりに心を満たすときのように―。

（学習塾教師・内郷）

へイさん

8956　中島安男

そば処 つ平
甲州・手打ちそば
いそきり（11時～20時）
小名浜・割烹一平となり電㊹八一五二

新発売
地酒の名門
又兵衛（また べえ）
清酒一級
醸造元
合名会社四家酒造店

新建材　日立電動工具
アルミサッシー式
小野田セメント
中川ヒューム管
毎月20日割引特売会
クリナップ流し台代理店
高橋建材店
いわき市植田町本町　☎③5131
いわき市佐糠町ザッシ☎③5134

喜写真はコピー事務機
小名浜大原字堀米一七六―八
☎(92)4982

女子営業指導担当候補者募集
――住友生命いわき統轄部発足――
■採用人員　5名
■資　格　28歳～40歳・高卒以上
■待　遇　本社給与規定による
いわき市内居住者・統轄部直接指導（9カ月間）
終了後幹部登用（1時本社研修有）
各支部、営業所に配属・部下指導にあたる
※面接日　5月18日～20日
午前10時～午後3時
※面接場所　平字堂の前19
住友生命いわき統轄部☎㉑1649
（履歴書郵送も可）
住友生命保険相互会社
福島支社業務人事課

募集
◆配達員　2名
経験不問35歳まで　給与7万～10万
◆営業部員　3名
20～40歳まで　個定給10万～15万
（その他歩合給あり）
履歴書持参　委細面談
★あなたの健康は私どもの仕事です
ヘルストロンサービスセンター
株式会社エスコーデイ
いわき市平字柳町8　☎22―2246代

昨夜・大雨警報

1日で152ミリ降る

土砂崩れ17、浸水64戸、不通6

合磯 稲荷神社つぶれる

289号国道 薄磯海岸道折り返し

十五日朝から丸一日降り続いた大雨の影響で、いわき市内では海岸部を中心に、小規模な土砂崩れや床下浸水などが相次いだ。市土木部が十六日正午までにまとめたところによると、土砂・山崩れ十七カ所、床下浸水十二カ所六十四戸以上、交通止め六カ所などで、調べが進めば被害はさらに増える見込み。

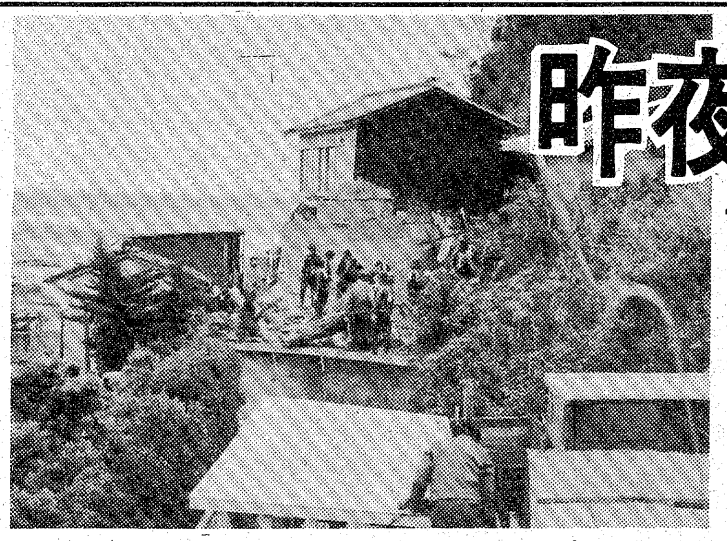

【裏山に押しつぶされた合磯の稲荷神社と管理人宅】

十五日朝八時十五分から降り出した雨はいっこうに衰えをみせず、同日午後二時すぎには大雨・強風・洪水・波浪注意報、同八時十分には大雨警報が発令され、十六日午前六時二十五分になってやっとやんだ。小名浜測候所の観測によると、雨量は降り出してからやむまで百五十二ミリ。一日間（十五日だけ）の雨量としては明治四十三年に同測候所が観測を始めて以来、史上二番目の記録となった。

同警報は同日午前零時半解除されたが、この大雨の影響で同時刻ごろ、同市平豊間字合磯二六八地内稲荷神社の裏山が崩れ、同神社管理人酒井菊松さん(59)方台所と居間が神社ごと押しつぶされた。家族三人はさいわい無事。また、同字船附および勿来、酒井高畔地内でも合わせて三戸が土砂で壁にひびが入るなどの被害を受けた。

さらに、磐城地区を中心に六十四戸以上が床下浸水をしたほか、各地で土砂崩れや冠水騒ぎが発生、一時は六カ所で交通止めとなった。十六日午後一時現在不通となっているのは、国道289号線（四沢地内）、県道小川～錦線（ガード下）、同旅人～勿来線（弁戸沢地内）、市道薄磯～豊間線（山六観光近く）の四カ所。

特に、市道同線は塩屋埼灯台から国民宿舎「塩屋埼荘」に至る海岸べりにあり、高さ百㍍、幅五十㍍にわたって土砂が崩れ落ち、十六日に訪れた観光バスは山六観光前で折り返し運転をしていた。

このほか河川の護岸が三カ所で流失したり、強風でアパートの屋根が吹き飛ぶという被害も見られた。

無情の雨に体育祭中止続出

この春から初夏にかけ日曜、祝日というとどうも雨や強風が多いが、十五日の日曜日もいじ悪く朝から一日土砂降り。市内の小・中学校でも体育祭を楽しみにしていた学校が少なくなかったが、大半は一時間程度で中止、十六日に順延した。

強行した学校も幾つかはあって、草野中では三十プログラムのうちクラス対抗、部落対抗リレーなど八種目は割愛、学級本位に三百一生徒が〝スパルタ運動会〟を元気に展開した。

とはいえあの雨、一度に三種目ずつを実施、二時間もたたない十時十五分には終了したが、見物する方は三種目を見分けての応援に目が回るようだったという。

わき見運転にはねられ重傷

十四日午後七時二十分ごろ、いわき市内郷内町桜本七六地内の市道で、同市内郷白水町長槻五三、無職小林トヨさん(※)は、同町上代三五、会社員菅野喜一さん(35)運転の普通乗用車にはねられ、腰や頭などに一カ月のケガをした。

いわき中央署の調べによると、菅野さんがわき見運転をしていたため、小林さんの発見が遅れた。

小林さんは歯医者からの帰宅途中。菅野さんは会社からの帰りに妻の勤め先へ迎えに行き、帰宅途中。

内郷駅前 大火の街頭募金

内郷JCが10万円余

内郷青年会議所（山守龍司理事長）は十四日午前七時から、国鉄内郷駅前と内郷宮町・「福島電子」入り口、午後五時から、「内郷ショッピングセンター」と「藤越」高坂店で、八日に起きた内郷綴町火災の街頭募金活動を行った。

同駅前では、山守理事長ら三人が通勤、通学途中の会社員や高校生などに「お願いします」と呼びかけたところ、みんな気軽にサイフを出して募金箱に金を入れていた。

同会議所では十六日、この募金と同会議所の寄付金合わせて十万千五百円を内郷福祉事務所へ寄託した。

酒飲み運転少年2人を逮捕

いわき中央署は十五、六日、酒酔い運転の現行犯で少年二人を逮捕した。

▼いわき市四倉町、電工少年A(心)＝十四日午後十一時四十五分ごろ、酒に酔って原付きバイクを運転、同市平字田町六一地内の県道・いわき～古道線で取り締まり中の警官に捕まった。Aは同町のスナックでビールを飲み、帰宅途中。

▼同市内郷白水町、露天商少年B(心)＝十六日午前零時十分ごろ、酒に酔ってライトバンを運転、同市内郷御厩町久世原一〇五ノ三地内の市道で、道路右側のガードレールに激突。近所の通報で駆けつけた同署員に捕まった。Bは運動会をあて込み店を出すつもりが雨で中止になったため、酒を飲んで帰宅途中。

盆栽教室　いわき市四倉公民館は十八日午後六時から同所で、盆栽教室を開く。

〔交通事故〕

	発生	死者	傷者
いわき中央署	2	0	0
〃東署	0	0	4
〃南署	0	0	0
今年の累計	540	0	0
	11	0	0
	717	0	0

（15日・県警交通企画課調べ）

常磐線はバス輸送

富岡～富岡地内 道床が15メートルもキレッ

十六日午前八時九分ごろ、双葉郡富岡町下郡山字高田地内の国鉄常磐線（竜田～富岡間）で、線路の道床ノリ面に幅五㍍のき裂が十五㍍にわたって発生、同区間が不通となった。このため上り特急「ひたち4号」などが近くの駅で立ち往生、正午までに上り・下り合わせて十本の列車が運休、または行きの普通列車などが運休となった。

このため国鉄では民間のバスをチャーター、午前十時半から平～富岡間で代行輸送を開始。「ひたち4号」の乗客をバス四台に分乗させ、平に向けて出発するなど、同区間をピストン輸送した。

【平駅前からバスに乗り込む国鉄利用客】

平運輸長室の調べによると、昨日から降り続いた雨で道床下部が洗われたため、富岡保線支区から二十人が出て、土のうを積むなどの作業を実施しているが、夕方までには復旧する見通し（正午現在）。これまで上り特急「ひたち4号」が富岡駅で、また同「みちのく」も浪江駅で運転を見合わせているほか、正午平始発・仙台

商友会総会のお知らせ

左記により昭和五十二年度商友会総会を開きます　会員多数お誘い合ってご出席下さいますようお知らせ申しあげます

一、日時＝五月二十一日（土）午後四時半～午後七時
一、会場＝いわき産業会館五階大ホール
一、議題＝①51年度庶務報告②51年度決算承認③60周年記念特別事業会計報告④52年度事業計画、予算案承認⑤奨学金決算報告
一、終わって恒例の懇親会を開きます（登録料二千円）

昭和五十二年五月
平商業高等学校商友会
会長　亀岡　進一

マーキュリー杯
ゴルフ大会のお知らせ

●日時／5月21日（土）
●場所／平カントリークラブ18ホール
●スタート／午前8時（時間厳守・現地集合）

通知もれの方もあるかと思いますので　お誘い合わせのうえご参加ください　5月18日までお申し込み下さい

◆会長　宮内　孝
◆準備委員会　吉村　昭三
●連絡先　☎74—5587
★当日参加も歓迎いたします

臨時休業お知らせ

社員研修旅行のため来る五月十八日(水)十九日(木)の二日間　臨時休業させていただきます　ただしイドーヨーカ堂マルトモ店は平常通り営業致しておりますのでご利用下さい

マルトモ書店
いわき市平字西町目　電(74)六一六一代

定休日のお知らせ

明後日十八日(水)と十九日(木)は、従業員慰安旅行のため勝手ながら休業させていただきます

●二十日(金)から
初夏物が思わぬお買い得
初夏のオールグランドバーゲン開催！

大黒屋

すずらんの花咲く道内一周、魅力の9万円台。

荒涼とした大地に、果しなくつづく道。青く澄んだ水をたたえる伝説の湖。　北の国への旅立ち、それはドラマの始まり。

花の北海道一周旅行

●夜行6泊（船中1泊）●96,500円●6月21日・24日出発

長期の旅行はおみやげもいっぱい。重い荷物を持って乗物から乗物へ移る必要はありません。乗り替えなしのデラックスバス旅行。

●コース・①いわき(13：00)～相双(15：00)～仙台～十和田～(車中泊)～②青森～(快速船)～函館市内観光(五稜郭、トラピスチヌ修道院、函館山)～大沼公園～洞爺湖展望台～中山峠～定山渓温泉(泊)③定山渓～札幌市内観光(藻岩山、サッポロビール工場見学、テレビ塔、大通公園)～美唄～旭川～層雲峡温泉(泊)④層雲峡～石北峠～美幌～網走(厚生花園)～宇登呂～知床半島めぐり～宇登呂(泊)⑤宇登呂～美幌峠～硫黄山～弟子屈～摩周湖第1展望台～阿寒湖(湖上遊覧)～阿寒湖(泊)⑥阿寒湖～帯広～日勝峠～日高～苫小牧～白老～倶多楽湖～登別地獄～登別温泉(泊)⑦登別～オロフレ峠～昭和新山(洞爺湖ロープウエイ)～白老アイヌコタン～苫小牧～新東日本フェリー(船中泊・1等)～⑧仙台～相双(14：30)～いわき(16：30)

5月の旅好評発売中!!

夢の超高速船佐渡めぐりと弥彦スカイ
●2泊3日●32,800円●5月18日出発
西吾妻スカイバレーと最上川舟下り
●1泊2日●16,800円●5月23日出発
谷川岳天神平と奥利根、藤原湖
●1泊2日●16,800円●5月24日出発
金沢兼六園と北陸めぐり
●夜行2泊●38,500円●5月25日出発
富士五湖とおとぎの国表富士日本ランド
●2泊3日●30,200円●5月25日出発
富士スバルラインと白糸の滝
●1泊2日●17,800円●5月27日出発
奥只見シルバーラインと湖上遊覧
●1泊2日●17,100円●5月28日出発
水芭蕉の尾瀬バスハイク
●夜行1泊●12,200円●5月28日出発
鹿沼さつきまつりと盆栽教室
●日帰り●6,300円●5月29日出発
万座スカイと志賀・草津高原ルート
●1泊2日●16,900円●5月29日出発
12年に1度のご本殿ご開帳の金華山
●1泊2日●16,500円●5月31日出発
げいび渓舟下りと南陸中海中公園
●1泊2日●16,900円●5月31日出発

こころの旅は……
JKK 常磐交通観光

●お申し込みは……本社☎23—0221・平駅前ジャルパックセンター☎22—3727・湯本☎42—3179・上遠野☎89—2011・小名浜☎53—3211・泉☎56—6249・植田☎勿来3—3206・四倉☎32—3611・富岡☎富岡2—2023・浪江☎浪江4—3238・原町☎原町2—5171

読者の声

きょうのことば

敵は本能寺に在り
（本当の目的は、別のところにある、ということ）

バス車内で見る女性のサガ

平　斎藤　操

バスの車内は社会の縮図です。ところかまわずに愚にもつかないことを、降りるまで大声でしゃべり合ってる主婦。人をかきのけて一番先に乗り、入り口の柱にしがみついて乗降客の迷惑も感じないオバさん。あれでは子供の教育どころではありません。

その証拠に、近ごろ中学生、高校生の乗車態度が悪くなってきました。常磐交通がせっかくやっている社会運動"善意の席"（お年寄り用の優先座席）に腰をかけ、乗客が込んできても立って代わろうともせず、気がとがめるのか窓の外を向いて知らぬ顔の半兵衛さん。

毎日車内を見ていると、後ろ乗り前降り車は別として、前半部は女性が多いようです。特に雨の車内でのぬれた方サの扱い。自分はぬれないように、他人の方にカサを向けて出しているのも女性に多く見受けます。下車の時、後ろから無意識で押す（つつく）のも主婦に多いようです。

他人を押しのけて降りて、さぞかしお急ぎのこと、と思うと、降りてからゆっくりお歩きになっているのもご婦人たち。もちろん男にもいます。が、大半は女性というのが私の経験です。"乳塾時代"は別として、子供のしつけは"かがみ"である母親の起居動作から。車道の方に幼児を歩かせ、自分は安全な家側を、手をつないで歩いている若い母親のなんと多いことか。一日の行動を振り返って見ましょう。（主婦・48歳）

読者の声欄投稿規定▽住所・氏名・年齢・職業明記（匿名希望の場合も）▽字数六百字以内▽原稿は返しません

今週の株式

会と催し

17日

【平市民会館】▽労金いわき方部ブロック会議、平社会保険委員会総会、富田舞踊研修会（13時）

【勿来市民会館】▽錦中、植田中演劇鑑賞会（9時）▽勿来地区行政嘱託員連合会定期総会（12時）▽教職勿来地区委員会（17時）

【磐城体育センター】▽コーラスサークル（10時30分）▽チクチク会（13時）

【常磐公民館】▽洋裁サークル、陶工芸教室（9時）▽詩吟サークル（13時）▽タンス研究会、手あみサークル（18時）▽青年セミナー（18時30分）

【ことぶき会館・いわき民報ビル】▽平信号通信区講習会（9時）

【草野美術ホール】▽三喜実和会（19時）

【いわき産業会館】▽公文数学研究会概要説明会（9時）

【文化センター】▽共同受信施設組合長会議、料理教室、表千家茶道サークル（9時）▽ヤマハ月販社員会議（10時）▽詩吟練習、卓球教室、日本民踊三喜会例会（13時）▽いわき都市建築研究会例会、民俗ダンス講習会、男声合唱例会、いわき小劇場例会、棚辺四郎国会報告会（18時）

株式・前場

週明けの市況は先週末の反発地合いを映し続伸して始まり堅調に推移。朝方から宝、豊和産、島津、東芝セラミなど中低位の仕手株が個別的に買い物色され、業績好調の萱場工、日電装など自動車部品も小高い商状。史上最高の利益を出した日清油が買い気配を切り上げ三十八円高で高寄りした。引けにかけ不二家、山之内等高くなるものもありました。半面、ハウス、東京電、安立電など安くなるものも散見された。

主な高いものは日清油三十三円、山之内八円、東燃九円、日金工四円、豊和産十四円、萱田通十五円。

主な安いものは鋪道十円、万有薬七円、豊田織十五円、スタンレー九円、安立電七円。

（地元銘柄）日化成百五円、呉羽化六百十円、常陽銀商いできず、七十七銀二百二十三円、東邦銀商いできず、常磐興百五円。

ダウ一円四十九銭高の五千五十六円七十二銭。出来高九千万株。

（平・水戸証券調べ）

市況

魚類

十六日朝の小名浜港はスケソウ漁などがあった。

【小名浜港】定置網船一隻底引船十二隻十五㌧小舟十五隻一㌧▼スケソウダラ一万三千㌔。九〇▼ドンコ七百㌔。一五〇▼三〇▼ヤナギガレイ六百㌔。三三〇〇一七〇〇▼マダラ三百㌔。一五〇一七〇▼ニクモチ二百㌔。六〇〇一一〇〇▼カイヤキ三百十個三一五一二七五（十五日）一本釣船一隻百十八㌧▼冷凍ビンナガ十一万八千㌔。四九〇一三五二）

【江名・中之作港】水揚げなし

野菜

▼白菜四〇一二〇▼ニンジン二〇〇一五〇▼ゴボウ一五〇一三〇▼玉ネギ一〇〇一九〇▼キュウリ一三〇一三〇▼ナス三六〇一三四〇▼キャベツ四〇一二〇▼サツマイモ二〇〇一五〇▼ナガイモ五〇〇一三〇〇▼ジャガイモ一〇〇一五〇▼ササギ九〇〇一七〇〇▼サヤマメ一〇〇一七〇〇▼トマト三〇〇一一〇〇▼竹の子四〇一一〇▼レンコン四〇〇一二五〇▼ウド一五〇一一〇〇▼ピーマン四〇一三五▼モヤシ八〇▼シイタケ一三〇〇一七〇〇▼根ショウガ一〇〇〇一九〇〇（以上㌔）▼ホウレン草五〇一一〇▼菜類二五一五▼カブ五〇一一〇▼ネギ一二〇一七〇▼ニラ三五一一五▼春菊三〇一二〇▼葉ネギ八〇一七〇（以上束）▼大根一〇〇一一〇（本）▼カリフラワー一五〇一一〇〇▼玉子二一一五（以上コ）

果物

▼リンゴ五〇〇一一〇〇▼甘夏カン四〇〇一一六〇▼スイカ二五〇一一八〇▼メロン五〇〇一三一五（以上㌔）▼イチゴ二五〇一一〇〇（パック）

（丸平青果市場調べ）

あすの運勢

小川　石洲

五月十七日（火・友引）

【1月生】現状は苦しくも徐々に好転す、気長に当たれ

【2月生】過ぎたことにくよくよするな、心機一転せよ

【3月生】トラブルに巻き込まれる暗示、冷静に取り組め

【4月生】みがけば光る運がある周囲と協調して結果よい

【5月生】自力以上の無理は禁物、周囲の動きに従い吉

【6月生】今は軽率に動くな、静かにチャンスをねらえ

【7月生】多少おくれるが目的達するらず徐々進め

【8月生】運気は低調で思うようならぬ、堅実に取り組め

【9月生】運の波が激しく苦労する、辛抱し転機を待て

【10月生】だいたい予定どおりに運ぶ、だが油断するな

【11月生】あれこれ手を出せばマイナス、目標をしぼれ

【12月生】周囲の動きに注目せよ、軽々しく動けば自滅

みんぽう映画案内

※【平】

☆ひかり座（五・四〇）華麗なる関係（七・二〇）友よ静かに死ね（↓27日）

☆聚楽館（五・二五）キャリー（七・一〇）パニック・イン・スタジアム（↓27日）

☆アポロ座（六・一〇）空とぶ十字剣（七・五〇）ドッグ（↓20日）

☆平東宝（五・五〇）若い人（七・二〇）青年の樹（↓20日）

☆平東映（五・五〇）宮本武蔵シリーズ・巌流島の決斗（八・〇〇）宮本武蔵（一〇・〇〇）二刀流開眼（一・四〇）一乗寺の決斗（↓20日　翌朝五・三三まで）

☆名画座（六・三〇）悶絶SEX市場（七・四五）女囚SEXパニック（↓17日）

☆平ロマン劇場（五・三〇）新宿亡人下宿・いろ色教えます（六・四〇）リンチ（七・五〇）むちむちぷりん（↓17日）

※【常磐】

☆三函座　夜の淫る花　売婦お伝首斬り浅　四畳半・妻者枕紙（↓17日）

※【小名浜】

☆国際　責める　強姦罪　美容師の秘密（↓17日）

☆磐城座　野球狂の詩　嗚呼!!花の応援団・男涙の親衛隊　野良猫ロック（↓24日）

☆金星座　ダボシャツの天　激殺邪道拳（↓27日）

☆銀星座　カサンドラクロス　激走5000㌔（↓16日）

※【植田】

☆うえだ館　ビッグ・バッド・ママ　地上最強の空手（↓25日）

☆中央館　青春SEX花合戦　金髪肉体秘書　色じかけ女の極道（↓17日）

☆菊多館　爆発ナナハン族　トラック野郎・望郷一番星　天下御免（↓18日）

いわき民報案内広告

●一ダン四行　二〇〇〇円
●同一広告五回以上掲載は一割引き・前納扱いです

家屋

新築高級アパート▽六六四平水洗トイレガスぶろ駐車可▽場所＝郷ケ丘二丁目▽会社借上希望▽連絡電㉓二八七・仲介

貸家二階▽六畳二間四畳半二間バス・トイレ付日当たり良好▽場所＝常磐湯本町三函▽連絡先＝電㊸二九二五

貸店か事務所向き▽二階66平方㍍（20坪）▽場所＝常磐湯本町駅前▽連絡先＝電㊸二九二五

貸店と住宅▽一階店舗33平方㍍（10坪）トイレ付▽二階八畳六畳▽場所＝常磐湯本町三函▽連絡先＝電㊸二九二五

新築台所水洗トイレガスぶろ付日照環境良▽内郷小島町・中央署前『山一ハイツ』電㉖三〇六一

貸家建坪50平方㍍（15坪）六畳四畳半三畳台所ガスぶろトイレ付▽日照良駐車可▽場所＝平下神谷バス停2分電㉓三三一六

譲る店舗▽居抜きのまま約15平方㍍（4.5坪）スナック向き▽場所＝平字南町▽連絡＝電夜6時から㉑四一一三

譲る店舗▽居抜き19・8平方㍍（6坪）▽小料理店最適▽場所＝小名浜沖見町▽連絡＝電㊸二一七二（昼）

アパート六畳、四畳半、台所六畳▽バス水洗トイレガレージ付▽場所＝平谷川瀬・菱川橋近▽連絡＝電㉔二三五二

高級アパート六畳、四畳半台所（四畳半）バス水洗トイレ付▽駐車可▽場所＝郷ケ丘▽連絡先＝電㊸二四七二

貸店舗▽49・5平方㍍（15坪）▽何業にも最適▽場所＝平郵便局前通り▽連絡先＝電㉔二五三四

貸家一戸建て▽六畳、四畳半四畳半▽台所バス水洗トイレ付駐車可▽場所＝常磐下船尾町▽連絡先＝電㊹二六〇〇

譲る喫茶店99平方㍍（30坪）目下盛業中▽居抜きのまま▽場所＝平地内▽委細面談▽連絡先＝電㉓二九七〇

譲る▽居抜のまま格安に譲りたい約三十平方㍍（九坪）バースナック向き▽場所＝平字田町▽連絡先＝電㉗二九八三

貸家六畳四畳半四畳半▽台所バストイレ付▽駐車可▽場所＝平北白土▽連絡先＝電㉓三〇七〇

高級アパート▽六畳、四畳半台所（四畳半）バス水洗トイレ付▽駐車可▽場所＝明治団地▽連絡先＝電㉒五三八一

一戸建貸家▽六畳六畳四畳半ガスぶろ付▽日照良▽駐車可▽場所＝郷ケ丘入り口荒川団地内▽連絡先＝電㉑三一九一

高級アパート▽六畳、四畳半台所（四畳半）バス水洗トイレ付▽駐車可▽場所＝内郷内町▽連絡先＝電㉖三五八九

高級アパート▽六畳六畳四畳半▽台所食堂バス水洗トイレ付▽場所＝小名浜相子島▽連絡先＝電㉒五三八一

アパート▽六畳六畳▽台所バス水洗トイレ付き▽駐車可▽場所＝高坂フジコシ店近し▽連絡先＝電㊱五一〇五

貸倉庫▽二三一平方㍍（70坪）場所＝いわき中央警察署裏▽営業所事務所に最適▽駐車場有り▽連絡先＝電㉓八七七五

高級アパート▽六畳、四畳半台所（四畳半）バス水洗トイレ付▽場所＝内郷高坂一丁目▽連絡先＝電㉒五三八一

貸家築後1年▽六畳六畳台所所＝平中神谷（旧国道近く）▽駐車場有り▽連絡先＝電㉓八七七五

高級アパート▽六畳、四畳半台所（四畳半）バス水洗トイレ付駐車可▽場所＝平下平窪連絡＝電㉒五四七四・㉓九八五三

募集

■貸店舗・事務所向
1F・2F別貸し
1F　事務所向（住宅付）46平方㍍（14坪）
2F　店舗・事務所向（冷暖房付）112平方㍍（34坪）駐車場付
場所＝平塩・中島（6号国道沿い）
連絡先＝電㉔6476

雑件

電話担保で融資・保証人不要名義そのまま・即決▽場所＝平字小太郎町山崎ビル内▽福栄商事株式会社電㉑一三一二

募集

ウエトレス募集▽公休月5日間▽諸保険あり、履歴持参委細面談▽平字田町並木通りレストランブラジル電㉔二九九〇

金融

清芳商事株式会社
いわき市平字中町二二ノ二　電㉓四五二四
回手形割引
回担保貸付
回ゴルフ会員権担保

奥様社員募集・男子営業社員……若干名（当社給与規定により優遇）

奥様!!　私達と一緒に働いてみませんか！

当社はファッション製品の専門商社で輸入・販売クレジットと一貫したシステムで　現在　関東・東北で成長中の企業です。

■待　遇　⊙10万＋実績給（平均月収12万～15万円）
⊙完全週休２日制・各種保険完備
⊙その他ご相談に応じます
■資　格　年齢２３歳以上　経験・学歴不問
■面接日　5月17日(火)18日(水)（AM10:00～PM5:00）

株式会社筑波嶺商事（つくばね）いわき営業所
いわき市平谷川瀬字三十九町56－7
（中華料理南苑２F）☎23－7614

募集

■土木監督■設計図面のわかる男子■13万以上■普免所有18～35歳ぐらい
■社保加入・退手制あり
■委細面談・履歴書持参
株式会社　佐々木組
小名浜南君ケ塚町㊹3006

急募

試食販売員　（女子）
森永乳業製品　若干名
●スーパー担当●40歳ぐらいまで●委細面談
連絡先
株式会社　会津丸中いわき支店
好間町中好間　電㊱2521

運転者急募（普通免所有者）

いわき雛卵▽連絡＝電㉑三一三五
険完備▽委細面談▽年齢25～35歳▽各種保

募集

●業務拡張のため
男子社員　年齢18～30歳　普通免許所有者　数名
女子事務員　経験者優遇　1名
●各種保険有り　●日祝休み
●履歴書持参のうえ委細面談
株式会社　伊藤雅康商店
内郷御台境町新町前6　電23－1005代

急募

◆自動車運転指導員　12名
委細は面談のうえ
三ッ矢太洋自動車学校
平中神谷字榎下　電㊹3555

福島県知事免許(1)第966号
達美通商株式会社
わき市平字五町目　電21－1911

アパート	内郷報徳会館近く 6畳、4畳半　バス・トイレ・キッチン 賃2.8万　協2カ月　（代理） 平字仲間町 6畳、6畳　共同トイレ 賃1.5万　協2カ月　（代理）
売地	平上荒川（高級宅地） 平駅まで車で4分　環境抜群 793平方㍍（240坪） 3.3平方㍍ 9.5万　（仲介）

"誠意"と"技術"の程塚建設（ほどつか）
工場・倉庫　3・3平方㍍　7.5万から
住宅（木造）3・3平方㍍　20万から
上記以外の建築何でもご相談下さい
住宅・国民金融公庫手続き代行いたします
各種土木工事も行っております
（土止・道路・埋立・側溝）
カタログ・請求・お問い合わせは営業主任　草野まで
建設業登録　般50　7271
株式会社程塚建設（ほどつか）
いわき市平字正内町　電㉑1531代

大槻興産株式会社
いわき市平字尼子町43－5　☎㉑1655
福島県知事（1）第943号

土地付家屋	総額600万 土地　89平方㍍（27坪） 家屋　66平方㍍（20坪） 商店・事務所等最適　仲介
売地	湯本町 198平方㍍（60坪） 3.3平方㍍ 4.7万 整地済・即建築可　仲介
売地	湯本町 515平方㍍（156坪） 3.3平方㍍ 20万 事務所・商店に適　仲介

売地仲介案内

●平・八ツ坂団地　住居最高
693平方㍍（210坪）　分割可
3.3平方㍍ 12万円
●植田・東田町　6号国道沿い
755平方㍍（228坪）
3.3平方㍍ 5.5万円
●平・四軒町　磐女近
346平方㍍（105坪）
3.3平方㍍ 12万円
福島県知事（4）91号
飯野不動産株式会社
平字大町20　☎23－3010代

不動産売買　金融

分譲地
川前駅前
住宅地最高
14区画
※必要なだけ分割可
価格面談
福島県知事免許(3)第204号
大竹不動産有限会社
平・七軒町　電74－4757　23－8105