夕刊
いわき民報
郵便番号　970
いわき市平字田町63－7
いわき民報社
© 振替口座（郡山）4028
本　社 0246 ㉓1666
小名浜支社 0246 ㉒3560
常磐支局 0246 ㊷2380
勿来支局 02466②2903

お役所商法

"第2弾"

財団法人「市観光公社」を設立

市に代わり管理運営

県知事へ設立許可申請

▽…平競輪場食堂、売店、勿来国民宿舎……△

いわき市はこのほど、市に代わって平競輪場の食堂、売店および勿来国民宿舎を管理運営する財団法人「市観光公社」の設立を決めた。近く具体案をまとめ、設立許可申請書を県知事に出す。出資金は二千万円。駐車場管理公社に続く"お役所商法"第二弾（公社としては四番目）で、八月の平競輪再開時には営業開始の予定。将来は国民宿舎塩屋埼荘も翼下におさめたいとしている。赤字経営による一般財源の持ち出しに歯止めをかけるのがネライ。

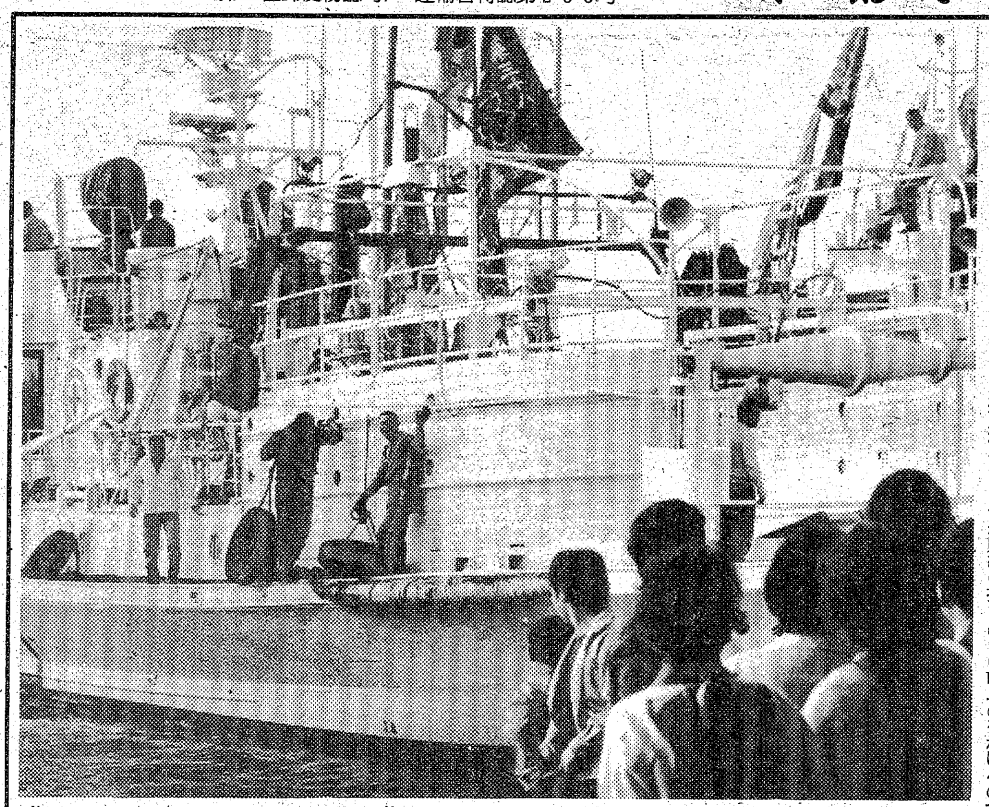

当面、同公社が行う事業は勿来国民宿舎のすべての営業と、平競輪場一～四階の軽食堂、売店および大食堂の経営。同宿舎だけだと赤字が懸念されるため、非公共的な競輪場を抱き合わせ、収支のバランスを取ることにした。財政難の折から、「最少経費で最大効果を」というわけ。

構想によると役員は正副理事長、専務理事、常務理事（常勤）、理事など十七人。また、従業員は同宿舎関係が支配人、調理師、応接員など十七人。同じく競輪場は売り子、ウエートレス、レジなど二十七人。月六日開催のためこちらのほうはすべてパートとなる。特に人件費軽減策として、競輪場には調理師を置かず、開催日だけ同宿舎から一人出向かせるとしている。

これによって市は二十四日、議会、観光協会の代表を加えた同公社設立準備委員会を発足させ、事務局案を詰めたあと、公社設立許可を県に申請する。また、出資金二千万円を六月補正予算に計上、議会の承認を得る。ただ、勿来国民宿舎は来年一月オープン予定のため、公社委託とするのは秋以降になる見込み。

市が公社方式に踏み切ったのは、①直営だと人件費などの経費がかかりすぎる②企業色を強めることによって利用客へのサービス向上がはかれる―の二点。初年度で約五千万円、五十三年度以降は一億円以上の営業収入をあて込んでおり、将来は国民宿舎塩屋埼荘も運営していく考え。ただ、議会側には「塩屋埼荘を公社委託にするのはどうか」「議会のチェック機能が果たせなくなるのでは」などと心配する向きもある。

今度こそは…

日ソ漁業交渉好転の報に

けさ母船式独航船出港

仮調印までは信用できねぇが…といいながらも、日ソ漁業交渉好転のニュースにけさいっせいに母港を出航する母船式サケ・マス独航船（江名港で）

＝関係記事11面に＝

あさひが丘に花鉢

東北電力小名浜営業所で

東北電力小名浜営業所（小池敏雄所長）は、十七日から二十六日までの十日間を春のサービス旬間として"サービス・社会奉仕・対話"を支柱として多彩な活動を行う。内容は次の通り。

▽二十三日＝磐城老人いこいの家で老人会と懇談会・街路灯の点検・電柱清掃

▽二十四日＝江名字南町の鈴木多重さん方で電気診療所の開設

▽二十五日＝高圧需要家との懇談会

▽二十六日＝一日営業所長（玉川ミセス教室委員長・泉志奈江さん）

長い間ご苦労さま

少年補導員　伊東さんら64人表彰

いわき市は十八日午後、市役所で、永年少年補導員を務めてきた伊東実さん（玉＝平＝六十四人に感謝状を贈った。伊東さんらは今年四月三十日に後進に道を譲ったが、これまで四年から十二年もの間、地域青少年の非行防止と健全育成のため、力を尽くした。

贈呈式には田畑市長も出席、各方部の代表に感謝状を贈ったあと「長い間、補導員として輝かしい功績を残し、心から感謝します。御苦労さまでした。今後とも豊かな経験を生かして社会の浄化に努めて下さい」と労をねぎらった。

感謝状贈呈者次の通り。

▽平方部＝伊東実　志賀久平　渡辺愛子　松本トシ子　佐藤妙子　広木実　須藤良平　松崎信道　沢井源輔　佐藤信一　佐藤スエ　渡部千恵子　古宮シゲノ　根本軍平　芳賀源一郎　山岸茂雄　矢吹荘二　柴崎健　花沢けい　猪狩千枝子　安達純行　佐藤ハツ子

▽磐城方部＝高秋志津　安藤貢雄　吉田和子　田山淑江　梅津秀之助　鵜沼富子　小泉シズ　上遠野マツ　小玉良次　上遠野修　宇南山宗利　下山田秀雄　高木ツルヨ　小野千鶴子　鹿山泰

▽勿来方部＝菅野忠次郎　矢代行雄　秋山町子　鈴木八千代　神谷トミ　三瓶オサ子　鷺三郎　緑川美津子　蛭田豊　長久保徳雄　橋本きのえ

▽四倉・久之浜方部＝庄司久吾　武田保夫

▽常磐方部＝横尾重信　埜木政義　櫛田安男　太田守　大村金次　我妻キヨ子　矢内敏夫　五十嵐喜雄　四郎

▽内郷方部＝山田武清　馬目悦次　坂本フミ　田崎好男　吉沢辰雄　山野宣夫

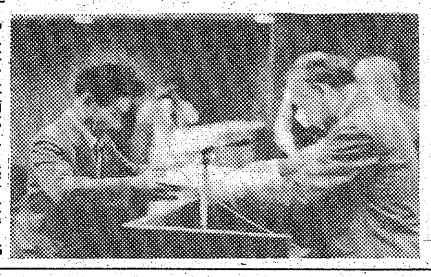

【永年少年補導員に感謝状贈呈】

いわき抄

▼…東京の通信社から電話が掛かった。小名浜港について週刊誌のルポを書きたいから、ちょっと寄ってみるという。国際港の現状でも探るのかと思ったら、トルコぶろ街の探訪記である。古いつき合いのある記者だから、いろいろヌケ目のない予備取材がその電話ではじまった。「鹿島街道の愛称が変わったそうですね」という。取材の内容からみるとモーテル街道のことらしい。それがレストラン街道と改名になったのでは？という意味のようでもある。

▼…その鹿島街道も重要な動脈であるのに、今では半身不随のような状態。車の流れも最近はめっきり悪くなって、ラッシュ時はノロノロ運転が普通になってしまった。そんなところへこんどは中央卸売市場の開通と、平競輪場の再開となったら、いったいどうなるのか。完全な「マヒ街道」か、それとも「ふんづまり街道」ということになってしまう。背景に交通網を無視した施設づくり？をつくコンタンがあるのかどうか、道路の愛称が変わったということは、案外それを皮肉った電話であったのかも知れない。

臨時休業のお知らせ
毎度お引き立てを賜りありがとうございます
21日（土）22日（日）23日（月）の三日間は社員慰安旅行のため誠に勝手ながら臨時休業させていただきます
株式会社　平活版所
いわき市平字一町目　電㉔六一八五（代）

男なら持とう
性　知　勇　情　行
気　熱　ド　力　動
プライド
そして…良い洋服
テーラー　高島屋
平・中町・大黒屋デパート前☎㉑6837
JM日本紳士服ホランダーチェーン

総合結婚式場　ダイヤモンドホール
婚約指輪から結婚式場まで…　お申し込み　お問い合わせはTEL21－1522（ニッポンイチノ・イイゴフウフ）へ！
私どもの会社が心をこめてお手伝いいたします
永遠の輝き――
ふたりのドラマをデザインします
カリブダイヤモンド
●カリブダイヤの保証書はニューヨーク本社から直接あなたの元へ…
英連邦宝石学協会特別会員店　●NTCグループ
ネモト
2丁目店●いわき市平2丁目　☎22－3355
駅前店●いわき市平駅前大通り　☎74－5418
中央通り店●いわき市平中央通り　☎22－4555
駅前宝石サロン●いわき市平3丁目の24　☎21－3434
総合結婚式場ダイヤモンドホール●いわき市平3丁目の24（ネモト駅前ビル2・3F）　☎21－1522
宝石の値うちは、お求めになる店で決まります。世界の宝石NEMOTO　東京事務所●東京都品川区五反田7☎494－2211
ことぶき
★平駅前・歩いて1分★
公式の会議・会合・パーティー・各種の展示催事など幅広くご利用いただけます（150名）
●お問い合わせ　お申し込みは☎21－1522へお気軽にどうぞ
総合結婚式場　ダイヤモンドホール
いわき市平駅前大通り／ネモト駅前ビル2F

第30回県下消防大会表彰者（上）

無火災 川前など3団体、450人 好間・叶多さんに功績章

県消防協会主催の「第三十回県下消防大会」が十八日午前九時から、郡山市の市民会館に県内各消防団・署幹部など約千人が出席して開かれた。大会ではまず、殉職消防団・職員に対する黙とうをささげたあと、星清吉県消防協会長、松平知事などがそれぞれあいさつ。続いて、表彰式に移り、岩瀬郡の「岩瀬村消防団」（曽田勇治団長）に輝く金ばれんが贈られたほか、いわき関係でも、叶多富助好間支団長（三）＝好間町下好間字叶田一一八、醸造業＝が松平知事から功績章を贈られるなど、三団体・四百五十人が晴れの表彰を受けた。

このあと、「われら消防人は重大な使命を深く認識し、新たな決意のもと伝統の消防精神を高揚、消防力の充実強化を図り、県民の信頼と負託にこたえる」という大会宣言と決議文を採択、万歳三唱で幕を閉じた。

いわき関係では、叶多さんのほか、栗木作貯水池決壊事故の際大活躍した四倉支団、去る四十八年以来今年五月まで一件の火災も出さなかった川前支団第一分団、現役で消防活動をしている渡部正喜・喜和さん親子（久之浜）などが目立った。

いわき関係の受賞者は次の通り。

【叙位叙勲】◇死没者叙勲▽勲五等瑞宝章＝関根忍（元勿来市消防団長）

【県知事表彰】◇功績章＝叶多冨助（好間・支団長）◇精勤章＝小野忠次（磐城・副分団長）我妻武（三和・副支団長）◇優良運転章＝安部仙一（好間）古家寓吉（同）鈴木荘一郎（四倉）草野弘嗣（小川）小松重太郎（磐城）山野辺嘉幸（平）鈴木一雄（同）◇親子等消防＝渡部正喜（父）・喜和（こ）（久之浜）◇永年勤続章＝鈴木好一（平）坂本勝弘（同）檜村正（磐城）佐藤友三郎（同）馬目弥（同）小室省介（同）坂本喜久治（同）鈴木信夫（同）鈴木鉄男（同）鈴木一夫（同）西村昭（同）久保木重孝（同）三島完（勿来）桜井久男（常磐）鈴木義一（遠野）柏原勇喜（好間）松本和弥（小川）佐久間謙二（川前）遠藤博之（久之浜）三部房一（消防本部）松本章（平消防署）佐藤留吉（同）小浜一磨（磐城同）吉川国男（同）比佐大（常磐同）伊藤輝夫（同）鈴木信男（同）織内久（同）丹野吉平（内郷同）

（つづく）

一日所長に山中地婦連会長 勿来で電力サービス

心の輪を広げようと十七日から東北電力植田営業所（小松嘉伯所長）は十七日午前十時から、いわき市植田町のフジコシ前、錦町など三カ所で「一日街頭サービスデー」を実施した。

サービスデーは一日所長として就任した、勿来地区婦人会連絡協議会の山中豊子会長も参加し、フジコシ前で風船やチラシを配布しながら、マイクを使って買い物に来た主婦にインタビューを行い、春のサービス旬間や電気利用についての意見を聴いた。

同営業所は一日街頭サービスデーのほか同日午後五時から、勿来一中校門付近で、寄贈した防犯灯の点灯式（勿来地区十灯、遠野・田人四灯）、佐糠町公園で昼休み返上の草むしりなど奉仕を実施した。

【一日街頭サービスデーでの街録＝電力植田営業所】

ブラックパンサーが初優勝

平野球クラブ五月大会

平野球クラブ五月大会決勝戦は十九日平工球場で行われ、ブラックパンサーが平工製作所を8－4で破り初優勝した。

ブラックパンサー　003 000 5／8
平工製作所　000 110 2／4

（ブ）星－大山
（平）斎藤、木田－木田、鈴木
▽本塁打＝川崎（平）
▽二塁打＝富永（ブ）木田、前島（平）

平野球クラブ

◇五月大会（19日）

商店街

食麺011 010 2／5
ヤンヤンズ010 000 0／1

（食）松野－佐々木
（ヤ）佐藤－佐藤
▽三塁打＝佐藤（ヤ）小沢、松野（食）
▽二塁打＝佐川、栗原（食）

ナカムラ洋裁＝平・立体橋ぎわ＝店新装開店＝のナカムラ洋裁店は、このほど新装開店。設計・施工はスズキ家具店装部。

かみや呉服＝平字二町目のかみや呉服店では、21日からきもの特選セール。

フジコシで＝フジコシでは22日まで高坂店、谷川瀬店でさつき市、好評開催中。さつき、盆栽各種、庭木、苗木、観葉各種。

ヨーカドー＝イトーヨーカドーでセール＝では、22日まで日用品お買得セール。

ささきで＝常磐湯本町のファッション＝売り出し＝ショングループ駅前店では、22日まで決算大売り出し。

古港フード＝小名浜字古湊、古港フード＝運動会特売＝運動会セールを21日まで。

協和グループ＝平塩の協和管機と協和設備では、従業員慰安旅行のため21日臨時休業。

マルト玉川店1周年＝マルト玉川店開店1周年記念特売は21日まで。

タカノ祭2割引き＝小名浜名店街、タカノは21日までタカノ祭2割引き。

あすの大気汚染予報

◇硫黄酸化物

【安全信号】大気汚染は少なく、濃度は0・一㏈（一時間）を超えないでしょう。

◇光化学スモッグ

【安全信号】発生の恐れはない見込み。

会と催し 21日

【平市民会館】▽日本舞踊発表会下ざらい（12時）

【勿来市民会館】▽手芸教室（13時）▽英語教室（14時）▽睦バレエ（14時30分）

【磐城体育センター】▽県体市民体育大会抽選会（14時）

【常磐公民館】▽民踊サークル（10時）

【常磐市民会館】▽寒川バンド（18時）

【ことぶき会館・いわき民報ビル】▽平信号通信区講習会（9時）

【しゃくなげ会館】▽岡田電気産業研修会（13時）

【草野美術ホール】▽東洋展示説明会（9時30分）

【いわき産業会館】▽国鉄OB会平親交会総会（11時）▽ボイラ技士養成教室（17時）

【文化センター】▽芸術セミナー・文学部門・研修会、住宅写真展、宝生流例会、福島ブロック大会日本青年会議所東北地区協議会（9時）▽ペインテックス教室（13時）▽球技大会表彰式及び反省会（15時）▽親書会研修集会（18時）

天気予報

玉半提供 ㉓九五九一

（小名浜測候所調べ）

【今夜】北西の風、晴れ時々曇り。
【明日】西寄りの風、晴れ。
【海上】今夜、波やや高い。明日、多少波。
【気温】▽19日＝最低11・0度（平年11・1度）最高24・6度（同19・0度）
（異常乾燥注意報継続中）

あすの暦

5月21日（土）		
旧暦	4月先	4日勝
六曜	4	45
日出	18・38	38
日入	11・48	48
月出	23・49	49
月入	4・24	24
満潮	18・41	41
干潮	6・45	45
	21・06	06

妻坂部アサは五月二十日午前一時八十四歳の天寿を全うし永眠いたしました　ここに生前のご厚誼を深謝し謹んでお知らせ申し上げます
追って葬儀は五月二十一日午後一時自宅を出棺いたします
昭和五十二年五月二十日
いわき市内郷御台境町新町前三の二
喪主　坂部為邦
男　坂部敏夫
外親類　一同

父加藤梅之助は五月二十日午前二時四十五分八十二歳の天寿を全うし永眠いたしました　ここに生前のご厚誼を深謝し謹んでお知らせ申し上げます
追って葬儀は五月二十一日午後一時自宅を出棺いたします
昭和五十二年五月二十日
いわき市平北白土字笠田一九
喪主　加藤正一
親類代表　加藤宗雄
同　和田文夫

父木村力は病気療養中のところ五月十九日午後九時五分七十七歳で永眠いたしました　ここに生前のご厚誼を深謝し謹んでお知らせ申し上げます
追って葬儀は五月二十一日午後一時自宅を出棺いたします
昭和五十二年五月二十日
いわき市平上片寄字寺下五〇
喪主　木村忠太
男　木村朝一
外親類　木村次
一同

弊社代表取締役社長　木村忠太殿
厳父　木村力　殿は病気療養中のところ五月十九日午後九時五分七十七歳で永眠いたしました　ここに生前のご厚誼を深謝し謹んでお知らせ申し上げます
追って葬儀は五月二十一日午後一時いわき市平上片寄字寺下の自宅を出棺いたします
昭和五十二年五月二十日
いわき市平中神谷字十二所一八
太陽リース株式会社

故父中島清江の葬儀の際はご多忙中のところ遠路わざわざご会葬くだされご丁重なご香料を賜りご芳情誠に有り難うございました
早速お伺いしてお礼を申し上げるのが本意ですが略儀ながら紙上でお礼を申し上げます
昭和五十二年五月二十日
いわき市常磐湯本町吹谷九〇ノ三
喪主　中島清幸
外親類　一同
泉屋洋服店

小口金融
●ゴルフ会員権・電話担保
●お気軽にご相談下さい
三協商事
平・田町二四の六（阿部スタンド脇）☎23—0323

この夏——。あなたに着せたい
特選ゆかた
豊富に取り揃えてございます
全吉田屋呉服店
いわき市平・二町目　電㉔四五二一

てるてる坊主お願いね
あした天気にしておくれ　二十二日の日曜は各地で運動会が行われる様です　明日から飲みものや果実お菓子等の特売です
ラムネ缶入り　一缶　一〇〇円
海苔（十枚）　一帖　一三八円
ヤマザキ菓子パン　50円を三袋　一二〇円
たまご大玉　十コ入　一ヶ　一七九円
サンプルーツ　四コ　二四五円
さかいストアー
平・1　電㉓3336～7

湯本駅前お食事のビル
いこいとお食事　スリージェイ
うなぎ・天ぷら・和定食　菊葉
カレーとラーメン　浜っ子
各種宴会受付中！
ご予算に応じます　お気軽にご相談下さい　☎44—2186
毎週木曜日「ギター弾き語り」
どれも安い　おいしい　スリージェイ
湯本駅前店をご存じですか？
しあわせひろげる常交グループ

白水さんの　あまい餅
甘さにふた色ござ候
いろはふた色ござ候
白水阿弥陀堂記念餅集
松月堂
本店／いわき市平銀座　☎平(23)—1551
平銀座店・平駅ビル店・大黒屋店・イトーヨーカドー店
小名浜店・植田店・植田SC店・湯本店・郡山うすい店

初夏の…
まぶしい光が待ち遠しい
さくらが散って
つつじが見ごろ
乾杯で　さわやかな光を
呼びましょう！
▽サントリーリザーブ……三、〇〇〇円
※22日（日）はお休みです
ワイン・ショップ
大喜多や
平・材木町29　電23—3722

常磐線一安い
菓子の　赤札堂
▽小売卸　平・南町（大和田医院隣）電㉔四六三二

割烹　寿司
電飾
本店　駐車場完備
小名浜・定西
電㊺二〇二二代

越　フジコシ
あの手この手の広告の元祖たち
電柱に広告を最初につけたのは花王石けんで明治二十三年のこと
広告マッチの元祖は救命丸で明治二十六年のこと　電飾広告の第一号は明治三十四年にキリンビールが新橋駅につけたものです　毎日内容が違うこの突出広告の元祖は？フジコシで昭和二十四年のこと
トブコ　缶ぜんそくやく　各九八円
トブコ　缶コーヒー　二缶で　一二五円
（この値段で22日まで特売中です）

100円店

ローカル紙がソ連のことを持ち出してもはじまるまいが、ある会合で、木材業者が「ソ連から輸入する木材は、いつの場合も数量が不足している。たとえば百石の約束に対して九十九石しかない。バイヤーの方でその不足分かぶることになる」と話していた◆取引契約の時点で、いっさい苦情は受けつけないことになっており、それでいやなら取引せんでもいいというのだ。しかし実際には取引しなかったらソ連とて困るわけだが、アメリカの木材と比べて価格が安定しているうえに、寒いところで出来た木材は質がいいので涙をのんで取引しているというわけ◆ソ連という国はなかなか一筋縄ではいかないようである。しかし、こんなことがいつまでも許されるとは思われない。朝日新聞社のモスクワ特派員をつとめたソ連研究家の木村明生氏が「ソ連―その虚像と実像」（泰流社）の本を書いているが、ソ連人は、大変数字が好きな国民だという◆戦後、満州から引き揚げてきた人たちから、ソ連人は、満足に計算のできない数字に弱い国民だときいていたが、ソ連だって戦後めざましい発展をとげ、国民の教育も普及しているわけで、もちろん、ここでいう数字とはソ連のマスコミが発表した数字のことだから問題は別だが、とにかく、インフレ不況になやむ資本主義諸国を尻目に、物価の長期安定を保っているという◆だが、著者は「ソ連のような国を理解するには、そこに暮らしてみることがとりわけ必要だ」とあとがきでのべているだけに、その公表された数字が果たして実像かとなると、はなはだ疑問である。社会主義社会はなによりも平等が目標なのに現実には一部エリート階級がはぼっている現象が多くみられると書いている。ソ連が大人になるにはまだまだか。

（龍人）

霧の旅路（111）

海渡英祐 作
由谷敏明 画

悪夢の時（二）

加奈子は母の手紙を手にしたまま、かすかに溜息をついた。

曽根と知りあう前なら、郷里での縁談に、案外あっさり応じていたかもしれない、という気がする。石崎と顔をあわせるのがつらくて、会社をやめようか、と何度も考えたし、一人ぼっちの東京生活が急にいやになって、ホーム・シックにかられてもいたからだ。郷里の八戸市で、平凡な結婚をするのが、いちばんいいかもしれない、という気がしていたのである。

そのことを思うと、加奈子は何ともいえない重苦しい気分に襲われた。もし強力に縁談をすすめられたら、どう返事をすればいいのだろう……お金までに、過去の事件の真相を明らかにして、曽根の潔白を証明できれば問題はないが……。

加奈子はもう一度溜息をつき、気分を変えようと、べつな封書の方を取り上げた。変な手紙だな、というのが第一印象だった。

厚手の角封筒の表には、いやに角ばった、きちょうめんな字で、宛名が記されている。まるで、一本一本の線に定規をあてて書いたのではないかと思われるような、活字みたいな書体である。

加奈子は首をかしげた。彼女の知合いに、こんな馬鹿丁寧な字を書く人物の心あたりはない。それに、文字のきちょうめんさと、差出人の欄を書き忘れているうかつさとがどうも矛盾しているようにも思われる……。

封を切ると、中には手札サイズの写真が二枚入っていた。それだけで、あとは便箋一枚さえない。もちろん、これでは差出人が誰なのか、まるで見当もつかない。

匿名の手紙――加奈子はぎくりとした。差出人の名は、書き忘れたのではなく、わざと書かなかったのだ。宛名が、活字みたいな書体で記されているのも、筆跡を隠すために違いない。推理小説には、よくそういうのが出て来る…。

いったい誰が、どんな目的で、わたしにこんなものを送って来たのだろう、と加奈子は激しい胸さわぎをおぼえながら、恐る恐る二枚の写真を取り上げた。

だが、いまとなっては、そんなことは問題外だった。曽根を思い切れないのはもちろんだし、石崎に対するささやかな意地からも、ここで逃げ出すわけにはいかない。

加奈子の両親は、決して頑固なわからず屋ではなかった。彼女が自分で結婚相手を見つけて来れば、よほどひどい相手でないかぎりは、喜んで認めてくれるだろう。郷里でいい縁談があっても、強いてそれにこだわるとは思えない。そして、両親が曽根に会えば、悪い印象は持たないだろう、と彼女は確信していた。

しかし――曽根の過去の秘密が明るみに出たときには、事情は一変するに違いない。殺人犯の疑いのある男と、娘との結婚を認める親が、どこの世界にいるだろう。

お湯ならだんぜんダンホット
ダンホット温沸器
カス器具の平酸素（いわき市平 電74―4639）
株式会社 陽栄製作所

ニジマス釣り堀
釣り上げたお魚の料理が評判です
ご家族連れでどうぞ!!
コイ・金魚も大量放流
釣り堀センター・食堂 好間園
49号線大利・平より車で15分 電(024682)2361・酒井

写真のことなら
アドバイザーの店
正映堂写真店
正映堂スタジオ
内郷駅前 ☎26―2068

高級洋菓子と食パン
開花亭
平・五町目 電23―1342～3

住宅・各種建物 美装と修理
スズキ営繕
お気軽にご相談下さい
平下荒川☎㉓2496
■各種吹付塗装■各種ペンキ塗装■ビル清掃■看板■室内装飾■大工工事■屋根カワラふき替え■雨もり工事■雨どい取替■一般土木

設備は最高に、技術はおしみなく
そして 料金は控え目に
これが「藤」の基本です
藤 美容院
平 店 番匠町 ☎23―3442
小名浜店 中明神町 ☎92―2768

お宮と仏壇
橋本屋
平・新川町1 五町目バス停わき
電74―3948

■小鳥は平和のシンボル■
◆九官鳥が入りました
◆ミドリガメ・ゼニガメ・クサガメ・イシガメ・ハコガメが入荷しました
ペットのコンサルタント 橋本小鳥店
・本店 いわき市平字中町 ☎74―4013・大黒屋店 大黒屋デパート6F

ヘアーのことならおまかせ下さい
キャリアは40年
技術はさん新
ハセガワ美容院
いわき市平字三町目 TEL・㉒3949

お食事とビリヤードの店
＊コーヒー・紅茶＊モーニングサービス＊
AM8:30～11:00
■特製アロー定食 ■生姜焼定食

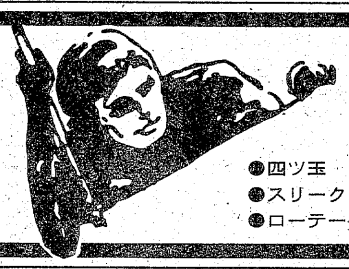

大駐車場完備
営業時間AM8:30～PM10:00 年中無休
ビリヤード・レストラン
ニューアロー 好間店
●四ツ玉
●スリークッション
●ローテーション
●好間町（49号国道）鈴木自動車ボデー工場隣 ☎36―3442

鮮度と生わさで粋な味
まつ月おかた
二十名様までの宴会承ります
平・白銀 電七四―二四三七

ギターを弾こうよ！
唄って 飲もうよ！
G & G ¥4,000
アップルワイン ¥1,200
※グループで今日もどうぞ！
営業時間……夜1時まで
G&G パブ&コーヒー 藤
■地階 ニュー・ライラックもよろしくね
平・白銀町 ☎23―7757

美味!!
当店自慢のカエル料理を是非 御賞味下さい
東京にまけない味
やきとり福住
いわき市・平駅前白銀町大通り
電話74―4545・23―7764

痔と漢方
いたみ・出血
すみやかに治す
井上漢方をお試し下さい！
いわき市植田駅前
イトーヨーカドー1階外側
井上薬局
漢方薬剤師 井上 禎二
☎02466―3―1211（代表）内線260

●自動火災海上保険代理店
宅地建物取引業福島県知事免許（1）1110号
酒井不動産有限会社
いわき市平字一町目三一 ☎㉒1883

＊ただ今予約受付中＊
ザ・ビートルズ・スーパー・ライブ！
〈5月25日発売〉LP¥2,500 特典 ビートルズバッグ付
ピンク・レディー ニューアルバム
〈6月5日発売〉LP¥2,200 特典 ポスター付
野口五郎日生劇場特別リサイタル
ライブ盤〈6月15日発売〉2枚組LP¥4,000
2大特典＝●予約特典・特製五郎キー・ホルダー
●購入特典・全16ページ・オールカラー豪華写真集（ジャケット内添付）
ミュージックセンター 天地堂
平店／電㉑2589■大黒屋店■小名浜店■駅ビル店／電㉓1245■植田店

カッティングサロンマリーナは
クリエティブなシザースカット
主体のサロンですが
カット専門店ではございません。
パーマ・ヘアダイはもちろん
毛髪相談・美顔術・着付等にも
お気軽にご利用下さいませ。
☆5月はヘアダイサービス月間☆
青葉・若葉の季節に世界の
ウェラであなたもちょっぴり
変身してみては？素敵なプレ
ゼントを差し上げております。
カット・パーマのお客様にもサービス品あり
カッティングサロン マリーナ
小名浜 金星座通り
☎52―0600
8:30～6:30

新築開店
味鍋 即味 川政（なべの味 即ち川政の味）
名代 ふぐちり
金国味自慢 福島県の味 あんこなべ
その他種々
揚げ出し 天ぷら たれ自慢 うなぎ
五十名様までの大小宴会承ります 席料無料
上 味処 川政
植田町台町 電③三五二五代

季節の味とまごころを盛りこんだ
今週の味自慢
山菜釜めし
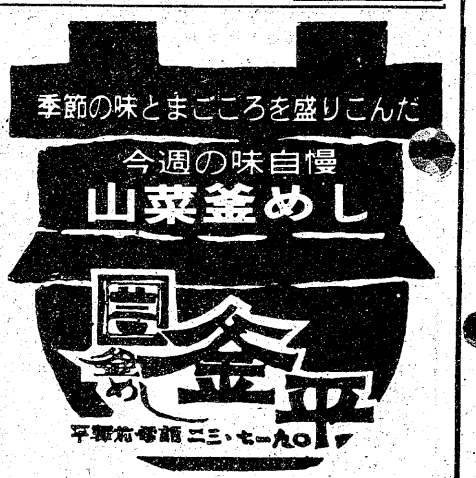
正午から午後11時まで
※第2・第4月曜日＝定休日

欽ちゃんのどこまでやるの！

～福島中央・夜9・00～

【ラムちゃんにメロメロの欽ちゃん】

今週のゲストは、先ごろ五カ月ぶりに来日したアグネス・ラム。妖精のように愛らしい彼女が、初対面の欽ちゃんと「お茶の間ドラマ」の爆笑コントに初挑戦したり、「推理ドラマ」にも大活躍。のっけにごあいさつのキスをされて、メロメロの欽ちゃん。ラムちゃんを迎えての一時間、果たしてどんな風に展開するか。今回来日するに当たって、彼女自らデザインしたという紺かすりのきもの風のパンタロン・スーツを着たラムちゃんは、まず隣の学生・若原の知り合いのハワイから来たお嬢さんという設定で「お茶の間ドラマ」に登場。若原を探して欽一・順子夫婦の家を訪れた彼女だが、英語の全く分からない夫婦は、家の中を見せてくれたと錯覚して大サービスするが、言葉の通じないもの同士、ちぐはぐな会話に身ぶり手ぶりの大奮闘。

愛の刑事魂

特捜最前線　福島中央・夜10・00

夫婦共働きの根岸一夫（谷村昌彦）、ひろ子（北林早苗）夫婦の次女で五歳のめぐみ（飯島ひろみ）が行方不明になった。小さな板金工場で共働きをしなければならないささやかな暮らし向きから考えて、営利誘かいの線はまず考えられず、神代課長（二谷英明）ら特命捜査員は怨恨または変質者の犯行とみて捜査を開始した。まず、目撃者をさがそうと「本人の写真がほしい」と頼んだところ、夫婦は一瞬、困惑の表情をみせて「写真はない」という。

仕方なく写真なしで聞き込みをはじめたが、口で説明するだけでは一向に要領を得ず、聞き込みの成果はさっぱりあがらなかった。都会育ちの桜井刑事（藤岡弘）は「いまどき子どもの写真のない家庭があるのか」と首をひねり、夫婦が何か隠しているのではないかとすら疑いを抱いた。しかし、東北の田舎の十二人きょうだいの貧農に生まれた高杉刑事（西田敏行）には子どもの写真すら撮る余裕のない根岸夫婦の生活が痛いほど理解できた。

しかも、彼には同い年の娘がいて、他人事とは思えぬ高杉刑事は、一刻も早くめぐみをみつけて夫婦を安心させてやろうと、寝食を忘れて捜査に打ち込むのだった。その姿に打たれてつまらぬ疑惑を捨て去った桜井刑事は、めぐみがよく遊んでいたという場所の上空をヘリで飛んだ結果、地上からは死角になっていた一軒のボロ家を発見した。そこには高利貸しの老婆が住んでいるとのことだった。

早速ボロ家に踏み込んだところ、すでに腐臭を発している老婆の射殺死体が発見され、さらに床下から二億三千万円の札束が発見された。犯人は強盗に入ったが、金のかくし場所がわからず腹いせに射殺したらしい。こうして事件は一転して強盗殺人事件となった。

そんなとき、犯人が逃走に使ったとみられる車が埼玉の山の中で発見され、車内にめぐみの指紋がついていた。めぐみは犯行を目撃して連れ去られたのだ。それを知った高杉刑事は直ちに現場に急行した。

一方、老婆を射殺した弾丸の薬きょうから強盗など前科三犯・井深五郎（辻萬長）の指紋が検出され、鉛村刑事（大滝秀治）らは…。

今夜の番組

NHKテレビ　☆印は白黒

- 6・00　こども[N]
- 05　笛吹童子
- 20　レンズはさぐる「水族館の一日」
- 40　きょうの福島▽[N]▽生活情報▽天
- 7・00　[N]◇27NHKガイド
- 30　ゲーム　ホントにホント？「やどかりは我が家をどう探す」
- 8・00　鳴門秘帖「春の嵐と月夜のカゼと」田村正和　三林京子　森本レオ　高松英郎　松山省二ほか
- 50　ローカル[N]天
- 9・00　N・C9　勝部領樹　末常尚志　福島幸雄　若月純子
- 40　「毎日が日曜日」山内明　中条静夫　白川由美　郷ひろみほか
- 10・00　[N]解説
- 15　金曜招待席「ナポリの王様」（後編）森繁久弥　山岡久乃　芦屋雁之助　小沢栄太郎　犬塚弘　横山道代ほか
- 11・40　[N]◇52ローカル[N]天

NHK教育　☆印は白黒

- 6・00　技能講座　テレビジョン技術「受像機の基礎」
- 30　ギターをひこう「ギターの選びかた」「即興曲」
- 7・00　英語会話Ⅰ
- 30　NHK文化シリーズ　文学への招待「お伽草子の世界」（3）ー獣の合戦物語・十二類合戦絵巻ー
- 8・15　教養特集「現代育児論」ー日米仏比較調査を中心にー
- 9・00　婦人百科　洋裁入門「スカート」（3）
- 30　通信高校講座　英語A「かわいそうな少年」
- 10・00　通信高校講座　英語A「はしごを登る魚」
- 30　通信高校講座　地学Ⅰ「たい積物のうつり変わり」
- 11・00　ドイツ語講座「わたしはけっして電話をかけません」
- 30☆大学講座　文学「文学と社会」（7）

福島テレビ　☆印は白黒

- 6・00　FTVテレポート
- 30　JNN[N]コープ
- 55　あしたのあなた
- 7・00　大鉄人ワンセブン「死なないで／裏切りの父」神谷政治　中丸忠雄　竹中みどりほか
- 30　野生の王国「空中静止／体重2グラムのハチドリ大接写」
- 8・00　バレーボール国際試合「日本対キューバ（男子）」解説・松平康隆　実況・山田祐嗣
- 9・00　赤い衝撃「流せ熱い涙心ゆくまで」山口百恵　三浦友和　草笛光子　中条静夫　長門裕之　大坂志郎　谷隼人ほか
- 10・00　「光る崖」田宮二郎　吉永小百合　山口果林　仲谷昇　沢村貞子　村地弘美　荻島真一ほか
- 11・00　FTV[N]
- 15　プロ野球[N]
- 50　金曜ロードショー「明日に向って撃て／」

福島中央テレビ　☆印は白黒

- 6・00　元祖天才バカボン
- 30　ジャスト[N]
- 7・00　キャンディ・キャンディ
- 30　カックラキン大放送!!「もろい夫婦」和田アキ子　フォーリーブス　堺正章　研ナオコほか
- 8・00　太陽にほえろ／「鮫島結婚相談所」石原裕次郎　露口茂　竜雷太　小野寺昭　宮内淳　下川辰平　藤岡琢也　木村理恵ほか
- 9・00　欽ちゃんのどこまでやるの／　近江俊郎　真屋順子　若原一郎　谷啓　萩本欽一ほか
- 10・00　特捜最前線「愛の刑事魂」二谷英明　藤岡弘　大滝秀治　西田敏行　誠直也　荒木しげる　北林早苗　辻萬長ほか
- 11・00　きょうの出来事
- 15　11PM
- 12・25　特捜隊アダムー12

NHK第1　1340KC

- 6・00　[N]解説
- 15　午後のロータリー　リクエストコーナー
- 40　じょうずな話し方「現代人の敬語」
- 7・15　[N]リポート
- 57　NHKガイド
- 8・05　思い出の芸と人ー都ー広ー「石橋」「関寺小町」ほか話・都一中
- 9・05　文芸劇場＜ドラマでつづる昭和＞ー昭和24年芥川賞受賞作品よりー「闘牛」原作・井上靖　穂積隆信　今井和子　天草四郎　若山弦蔵
- 10・20　若いこだま「下ニ・旭・裕次郎」DJ・上田正樹
- 11・05　スポーツアワー「卓球リーグ終わる」～日本リーグの成果と問題点～
- 23　夢のハーモニー「リリース・ミー」「テネシー・ブルース」「カム・バック・シェーン」構成・宮中雲子

NHK第2　1540KC

- 6・00　そろばん教室「7級のかけ算・見取り算」
- 20　基礎英語　小島義郎
- 40　続基礎英語　安田一郎
- 7・00　カレントトピックスNNHKニュースセンター・加藤隆平
- 15　英語会話　松坂ヒロシ
- 30　中学生の勉強室「国語」大内章好
- 8・00　通信高校講座　数学Ⅰ（第1部）松田淳一
- 20　通信高校講座　数学Ⅰ（第2部）淀繁弘
- 40　通信高校講座　数学ⅡA　浜中勇次
- 9・00　通信高校講座　地理B　山本公之
- 20　通信高校講座　家庭一般　大町淑子
- 40　通信高校講座　政治・経済　滝口輝男
- 10・20　通信高校講座　英語A　安東伸介
- 40　通信高校講座　英語A
- 11・00　スペイン語講座
- 20　中国語講座
- 40　フランス語講座

ラジオ福島　1060KC

- 6・00　[N]ハイライト　今日の出来事
- 15　[N]デスクから
- 20　お帰りなさいあなた
- 25　ナイター「阪急ー日本ハム」～西宮球場～　解説・根本陸夫＝中止の時＝6：25プロ野球天国7：00梶幹雄のヒット歌謡大作戦8：00玉置宏のあの歌この歌8：30清水健太郎のマイ・スイート・シティ
- 9・10　夜のヒット歌謡
- 20　ファミリースタジオ　なつメロジョッキー
- 10・00　ポップスNO・1　DJ・土居まさる
- 30　MU・ハイフォニック～今こころのままに　南こうせつニューLPから～
- 11・00　たむたむたいむ
- 10　イレブンフォーユー
- 20　お嬢さんのおしゃべりタウン
- 25　イングリッシュフォーヤング

FM放送　☆印はステレオ

- 6・00☆夕べの広場＜ディスクジョッキー＞
- 7・15☆サウンド・オブ・ポップス＜ボーカル・グループ＞ー終ー恋は火の鳥　ルック・アウト・アイム・カミングほか
- 8・05☆FMコンサート＜クラシック＞オラトリオ「時と真理の勝利」第2幕、第3幕　ヘンデル作曲　リスト室内管弦楽団演奏会から　バッハ作曲　二台のハープシコードのための協奏曲　ハ短調ほか
- 10・20☆軽音楽ホール＜笠井紀美子・イン・パースン・パートⅠ＞ベイビー・ジス・アイ・ハブ・フォー・ユー　ユース・ミー　テイク・ミー
- 11・05　夜のしらべ　パーティー・ライツ　あなたの微笑　サンセット・オブ・ユア・ライフほか
- 35　朗読「史外史伝平清盛」

東京⑫チャンネル

- 6・00　おはなしたまてばこ
- 15　とうきょう手帳
- 26　キッド・ボックス
- 45　マンガのくに
- 7・15　バーバ・パパ
- 23　ピンクパンサー
- 30　ドンチャック物語
- 8・00　あの人にもう一度（司会）高峰三枝子　藤吉次郎
- 9・00　金曜スペシャル「驚異／全裸石器人が生きている!!」
- 54　すばらしい味の世界
- 10・00　映「ヨーク軍曹」ゲイリー・クーパー　ウォルター・ブレナンほか
- 11・55　とうきょう手帳

フジテレビ

- 6・00　科学忍者隊ガッチャマン
- 30　FNN[N]
- 7・00　怪人二十面相
- 30　クイズ・グランプリ
- 45　スター千一夜
- 8・00　バレーボール国際試合「日本対キューバ（男子）」解説・松平康隆
- 9・00　映「痛快／無敵のガンマン・風来坊」テレンス・ヒル　バッド・スペンサー　ステファン・ザカライヤほか
- 11・00　FNN[N]レポート
- 15　プロ野球[N]
- 55　'77フジサンケイクラシック～2日目～

TBSテレビ

- 6・00　テレポートTBS
- 30　[N]コープ
- 7・00　大鉄人ワンセブン
- 30　野生の王国
- 8・00　白い波紋「逢いに来て／私のそばにいて」司葉子　二谷英明　片平なぎさ　田中健ほか
- 9・00　赤い衝撃「流せ熱い涙心ゆくまで」山口百恵　三浦友和　草笛光子　中条静夫　長門裕之ほか
- 10・00　「光る崖」田宮二郎　吉永小百合　仲谷昇　沢村貞子　村地弘美ほか
- 11・00　[N]デスク
- 25　スポーツ[N]
- 30　ペイトンプレイス

テレビ朝日

- 6・00　がんばれ!!ロボコン「エホホン／我輩は天才である!!」
- 7・00　キャンディ・キャンディ「古い都の新しい日」
- 30　ロボット110番「ガンちゃんパパになる」
- 8・00　ワールドプロレスリング
- 9・00　藤山寛美3600秒「角笛～名古屋・御園座～」藤山寛美　小島秀哉　四条栄美
- 54　世界あの店この店
- 10・00　新・必殺仕置人「代役無用」藤田まこと　山崎努　桜木健一
- 11・30　プレイタイム23

日本テレビ

- 6・00　奥さまは魔女「猛烈魔力サラリーマン」
- 30　ジャスト[N]
- 7・00　歌まね合戦・スターに挑戦「第二回島倉千代子特集／」
- 30　カックラキン大放送!!「もろい夫婦」和田アキ子　フォーリーブス
- 8・00　太陽にほえろ／「鮫島結婚相談所」石原裕次郎　露口茂　竜雷太ほか
- 9・00　ちちんぷいぷい「母想う子に今なにを…」加藤剛　音無美紀子　宇野重吉　斎藤ゆかりほか
- 10・00　うわさのチャンネル
- 11・15　11PM

初夏の新舞子

初夏の浜風が松の小梢を静かに動かし　いま　新舞子は新緑に美しく萌えております　ご家族での1日の行楽にグループのご会合に新舞子江戸川ガーデンをご利用下さい　ただいま夏のご宿泊ご宴会の予約を承っております

◆ご宿泊……3,400円～4,000円（1泊2食つき）宿泊のお客様には釣り堀無料サービス
◆日帰り席料……500円（入浴自由）　◆七浜料理　2,000円　かばやき　1,200円
◆夏の宿泊予約承ります

新舞子　江戸川ガーデン　☎(34)3656 (34)3657

海に、山に、トライブに……
さぁみんなで　カーべんとう？

ドライブ用オードブル弁当
☆1人様　¥500
☆3人様　¥1,500
☆5人様　¥2,300
☆すずらん弁当　¥380
☆その他、焼肉コーナー・おにぎりコーナー等がございます

◆予約！電話でOK！
お待ち申し上げております
いわき市平・鹿島街道（高専前）
ドライブ食堂
すずらん　☎23-9033
カー弁当製造部　☎23-9034

ロックも聞けます。
踊れます。

たとえば
ミスターベースマン
ルイジアナママ
などなど。
NoWはディスコとゲーなDJ
飲み放題！食べ放題！
思いきり楽しめてお得なタイムカード方式。
土曜・日曜・祝日　オープンPM4:00
平日　オープンPM5:00
ディスコティック
フラワーチルドレン
いわき市平・白銀町　世界館ビル横通り　斎藤ビル2F
☎(2)9426・(2)3532

鳴門秘帖
春の嵐と月夜のカゼと

NHK・夜8・00

時雨堂の一室で、銀五郎（鈴木瑞穂）に介抱され養生しているのは子分の多市（鈴木公久）。その二人をそれとなく守っているのが、法月弦之丞（田村正和）。

その日、お米（小林麻美）は、あの日以来忘れることのできぬ弦之丞に会いたさに、思い立って大阪をあとにした。同じころ、弦之丞らの大津潜伏を知った阿波藩士・林啓之助（松山省二）も、すぐさま天堂一角（高松英郎）らに連絡、二十人の屈強の阿波侍を選び、大津めざして出発した。

また、弦之丞へのかなわぬ恋をあきらめようと、京都で豪遊した見返りお綱（三林京子）も、大津の宿にさしかかっていた。そしてもう一組、大阪東奉行所与力・俵一八郎（辻萬長）と目明かし万吉（森本レオ）も、甲賀世阿弥矢そうのいきさつを探るべく、江戸へおもむく途中、故あって、時雨堂に向かおうとしていた。

夕方から降り出した雨は、いつしかあらしとなった。しのつく風雨の中を、一団の阿波侍が時雨堂を襲撃した。おり悪しく、弦之丞はお米を送って半斉の家に向かっていた。

時雨堂には、重傷の多市と銀五郎、それに夕方訪れた一八郎と万吉がいた。多勢に無勢、銀五郎らは次第に押され、多市は死に、銀五郎と一八郎は捕えられて大阪に送られることになった。かろうじて万吉一人が脱出した。

つく風弦之丞が堂に帰った時には、すべてが終わっていた。無情に荒れた時雨堂に、なぜかお綱一人が立っていた――。

忘れられぬ人・法月をたずねるお米

野生の王国
空中静止！体重2キロのハチドリ大接写

福島・夜7・30

西インド諸島最南部にあるトリニダード島の北部山脈の麓のアリポ谷。ここで花の栽培をしているピーター・ラプスさんたちは、〝生きている宝石〟といわれる色とりどりの野生のハチドリにかこまれて生活している。

ハチドリは、小さいものが体長8センチ足らず、大きいものでも13センチ程という小柄な鳥で、決して止まらず、一秒間80回という驚異的な羽ばたきで自由自在に飛びながら、長いクチバシを上手に使って花の蜜を吸う。

ハチドリのエネルギーの収支バランスは理解を超えている。空中で静止するために、彼らは、人間なら時速百五十キロで走るに要するエネルギーを消費するのだ。またハチドリの肩の関節はとても柔らかく、翼をぐるぐる回して、後ろ向きに飛ぶことさえできる。これができる鳥はハチドリだけである。

赤い衝撃
流せ熱い涙心ゆくまで

福島・夜9・00

豪介（中条静夫）は、友子（山口百恵）と鈴代（草笛光子）には、自首すると告げながら、ひそかに宿を抜け出した。豪介は故郷での自殺を決意していたのだ。

友子と鈴代は、豪介を追ってきた秀夫（三浦友和）とともに豪介をさがした。海に小舟で出た豪介に秀夫が追いつき、連れもどした。

友子は、負け犬になるより死を選ぶという豪介を必死にはげました。友子の愛情ともった説得に豪介の心は折れた。

そこへ東京から北川（長門裕之）が駆けつけ、矢野（谷隼人）が豪介を殺しに来ると告げた。豪介は気にもとめず、北川に、再び大山産業の経営を頼んだ。そのとき、秀夫は矢野の姿を見つけ、豪介をかばってかすり傷を負った。北川は、矢野に向かって突進、ライフルの乱射を浴びた。秀夫は、矢野をなぐり倒して逮捕した。

金曜ロードショー
明日に向って撃て！

福島・夜11・50

一八九〇年代の西部。家畜泥棒と銀行強盗を渡世とする一人組のガンマン、ブッチ・キャシディ（ポール・ニューマン）とサンダンス・キッド（ロバート・レッドフォード）は、山塞を根城にしていた。ブッチは最近、金・銀・錫など鉱物資源に恵まれているという南米ボリビアへ行き、荒かせぎしたいと思いたった。そんな時、別の二人組の泥棒の誘いに乗り、協力して列車強盗をこころみ、大金をせしめた。しかも同じ列車を往復二回襲うという大胆不敵な業をやってのけた。

ひと仕事終えたブッチとサンダンスは、近くの町の娼婦へ骨休みに行った。だがサンダンスはすぐさま、学校の先生をしているガールフレンドのエッタ（キャサリン・ロス）に会いに行き、ブッチも後からやってきた。三人は仲良しだった。ブッチとサンダンスが二回目の列車強盗を敢行したとき、ブレッドソー保安官（シェフ・コーリー）の率いる強力な追っ手に二日間追われ、ヘトヘトになって山へ逃げたが、渓谷に追いつめられて絶対絶命となった。ブッチは泳げないサンダンスをかばって渓流に飛び込み、安全な場所へ泳ぎつくと、エッタをたよって身をかくした。

みもの

笑いをまきおこしている
「河内まんだら」の園佳也子

NHK・火・夜8・00

【園　佳也子】

なんとも奇妙に面白い女優さん。あの人をみているとおかしくて――。藤田まこと、芦屋小雁らベテラン喜劇俳優の腹をかかえさせる女優園佳也子（写真）。BK新喜劇第二弾「河内まんだら」（火曜・夜8・00・NHK）にレギュラー出演しているが、自分のアイデアによるふん装とセリフまわしで、笑いをまきおこしている。

役どころは、ブラシ屋の社長五十嵐総十郎（宍戸錠）の妻多栄、三十八歳。「専務はん」と呼ばれるとぐっと愛想がよくなるという働き者で、バイタリティーあふれる典型的な河内女。趣味は着物道楽で、浮気者の亭主の弱みをにぎっては、派手な夫婦げんかをくりひろげ、新しい着物をせしめて悦にいっているにぎやかな女性――という設定。

「まあ、どちらかといえば八方破れのような女、そしてそれを許している土地柄…、ほんとうに、よき時代のよきところのドラマですね」。

スタジオで、いつもしゃべっている河内弁の影響からか、東京弁と大阪弁をごちゃまぜにしながら、歯切れよく話す。ドラマの中では、河内弁を舌たらずなしゃべり方で、ぽんぽんまくし立てているが、このサ行をタ行やシャに発音するせりふまわしは、憎まれ役ながら、どこかかわいげのある人物にするための彼女のアイデアである。また、歯に金紙をはり、いかにもバイタリティーあふれた陽気なおかみさんといった感じのふん装も彼女が考えた。

このふん装でスタジオに入り、藤田まこと、芦屋小雁たちとかわすあいさつは、いつも漫才になってしまう。

昭和九年十月七日大阪に生まれる。神戸女学院英文科を卒業、昭和二十九年から三十一年にかけての学生時代から、大阪NHK放送劇団の聴講生として演劇や踊りなどを勉強。NHKのドラマ「ボーナス」でデビュー、映画、舞台、民放のテレビドラマに、名わき役として活躍。最近ではNHKには、ことしの正月ドラマ「正月の客たち」や銀河ドラマ「早春の光」に出演した。また、舞台には五月に新コマ劇場、七―八月は芸術座に出演する予定。

～太陽にほえろ！～
鮫島結婚相談所

～福島中央・夜8・00～

鮫島は健治から事情を聴き……

マリッジ・コンサルタントを始めた鮫島（藤岡琢也）が、七曲署一係室を訪れて結婚のいろはを弁舌、それをくすぐったい表情で聞いていた刑事たちは、結婚相手を押しつけられそうになって逃げ出してしまった。

そんな昼さがりの街中で、社員の給料を運んでいたライトバンが、ストッキングで覆面した二人の男に襲われた。

運転手の健治（大和田獏）と経理係とが、必死の抵抗で犯行を阻止し、犯人の一人を捕えた。

お手柄の健治が新聞で報道されたが、彼は喜ぶどころか事件以来、人が変わってしまい、婚約していた彼の恋人・信子（鈴鹿景子）に婚約解消の話までして来た。

元、刑事だった鮫島は、自分の初めての客である信子から相談を受け、何かをかくし、悩んでいる健治を何とか助け、自分の手で二人を必ず結婚させてやろうと心に誓うのだった――。

ミス・アイドルコンテスト

福島テレビ 28日から放送

福島テレビ「ヤングおー！おー！」（毎週土夜4・00～4・55）が、かねてから募集中の〝ミス・アイドル〟コンテストの第三次会場審査を開始、28日放送分から連続10週にわたって、審査模様を放送する。この〝ミス・アイドル〟コンテストは、13―19歳のチャーミングなミス一名を選出、番組のレギュラーとして彩りを添えてもらおうというもので、副賞はデラックス・ハワイ旅行。

現在、応募者は、北は北海道から南は九州まで全国から二千二百余人のヤングレディが殺到、いまなお募集中である。

28日から始まる第三次会場審査は、第一次書類審査、第二次面接の関門を突破、晴れの候補者として登場するチャーミングなヤングレディばかり。10週間、毎回四人が出場、進行役の桂三枝からインタビューを受け、その間、会場の若者代表二十人が審査員となって一人を選び出す。10週10人のミス・アイドル候補が、最終審査で栄冠の〝ミス・アイドル〟の座を競いあう。

28日放送の第一回目に出場するのは、地元・大阪出身の溝口千佳子さん（一六）＝高校二年生、東京の田中由美子さん（一七）＝都立高校一年生、兵庫の稲葉恵子さん（一八）＝武庫川短大一年生、北海道の斎藤一恵さん（一七）岩美沢市、洋裁学校在学中＝の四人。

二枚目気取りの桂三枝にエスコートされ水着姿で登場する。平均身長が、一メートル六十センチ以上という抜群のプロポーションで、明るく元気いっぱいのお嬢さんたちだけに、若者代表の審査員たちも大弱り。

審査が終わって楽屋に引きあげてきた候補者の一人は、「こんなに緊張したのは初めて。水着でちょっと恥ずかしかったけれども、ここまで来れただけでも幸せです」と語るが、審査の結果が気になるのかそわそわ。つきそいの母親にテレビ映りをたずねる一コマも見られた。

×××　×××

きもの
思い出の芸と人

第一・夜8・05

―二世・都一広さん―

一中節の人間国宝で東をどりの生みの親の都一広の人と芸をしのぶ。

都一広は、東京の年中行事にもなった、新橋の〝東をどり〟の生みの親、育ての親といわれる人。

本名・篠原治、明治十二年三月東京浅草の生まれ。芸妓の修業で邦楽各流、特に一中節については十八歳から初代一広について習得し、昭和三十年に二世都一広を襲名した。

◆注　番組が変更になる場合があります。

住宅金融公庫相談受付中

◆住宅金融公庫の設計審査受付中
◆設計確認申請〈手続き無料〉
◆建築設計〈無料〉◆借地あります
◆住宅ローンの手続きをいたします
〈いわき住宅ローン〉
●連絡いただければ現場をご案内いたします

●柱：杉●台所セット（クリナップ製）
●照明器具●吊戸棚●チャイム（3点打）
●浴槽（ポリバス）●釜（ガス・石油）
●電話配管●浴室換気扇●台所換気扇
●浴室引戸●カラーサッシ●洗面キャビネット●オトシ

コストへ挑戦！3.3平方㍍（坪）19・5万円

キクチ建設株式会社
いわき市平字新田前　☎22－1526

NHK相談室にみる51年の世相

＝NHK広報室発行・NHK通信から＝

昭和四十年四月「NHK相談室」が設けられてから十二年。この間「同相談室」は、毎年三―四十万件に及ぶ全国の視聴者からの〝声〟を受け止め、NHKと世論（視聴者）とを結ぶパイプの一つとしての役割を果たしてきた。

今回は「NHK通信」から、同相談室に反映された昨年一年間の世論動向をみる。

△相談件数増の原因▽

社会の動きとして、田中前首相の逮捕にまで発展したロッキード事件の進展、自民の党内問題と福田内閣の発足、経済不況の深刻化、衆議院議員総選挙、二百カイ問題、モントリオールオリンピックの開催など。

NHK内部の問題として、八年ぶりの受信料改定、前会長の辞任と名誉顧問問題などのほか、モスクワオリンピック放送権問題などが発生。

一年間の相談内容は、意見・要望・問い合わせと多数にわたっているが大別すれば、

○受信料関係が最も多くて全体の三九％

○次が番組関係で三六％

などとなっており、相談の方法としては電話が全体の七七％までを占め、地域的にみると北海道、関東甲信越、東北、中国で相談件数の増が目立っている。

経営関係

経営関係の意見・問い合わせは、前年度の四倍近くに増加、その八〇％は受信料改定に関連したもの。このうち意見・要望では不払い者の存在などを理由として改定に反対する声、改定を是認しながらも公平負担の徹底を求める声、前納料金の差額精算への不満などもあったが、大部分は改定の時期、料金、前納差額精算の理由・方法等の問い合わせであった。

しかし、一集金取扱者の態度に対する苦情も若干寄せられている。

その他、現在にも尾を引く問題としては、モスクワオリンピック国内放送権をめぐる動きに対する反響については、ANB＝テレビ朝日が独占契約を結んだ態度を非難するとともに、放送界の善処を求めるもので、その上にたってNHKの放送実現を要望し、激励する声も強かった。

番組関係

番組関係の内容は多岐にわたっているが、その時々の政治や社会の動きを反映した特別番組・特集番組には反響が多く、特に前年度末に発生、五十一年度に入ってその真相究明が進んできた「ロッキード事件」については、国会中継や数多くの関連番組に対して、年度を通して多くの反響が目立った。

四月の「春闘と交通スト」、七・八月の「オリンピックモントリオール大会」、十一月の「天皇在位五十周年式典」、ロッキード事件に関連した「鬼頭判事補ニセ電話疑惑」、十二月の「衆議院議員総選挙」なども。

一方また、午後七時前に新設された「ローカル番組」が身近で親しみやすいとして好感をもって迎えられた半面、全国とローカルの「天気予報」の分断についての苦情も多かった。

芸能番組では、四月から始まった連続テレビ小説「雲のじゅうたん」がかつての「おはなはん」に匹敵する圧倒的支持をえたのに比べ、十月からの「火の国に」は反響が少なかった（＝視聴率が低かった）。その他、いろいろ反響を呼んだ番組はあるが、NHK特集で放送した「永雪の春（四月）」「黒部峡谷（八月）」「小椋佳の世界（十一月）」「五つ子一年（二月）」「永平寺（三月）」は好評だった。また、「連想ゲーム」「刑事コロンボ」なども。

受信相談など技術関係

アンテナを含む受信機の故障や調節不足、建造物やアマチュア無線などによる電波障害などの受信相談は年を追って増えており、五十一年度は前年度比二千五百件増の四万四千件。

これらの大部分は、電話による技術指導や関係者との折衝方法の助言などによって、解決や納得されているが、最近では大都市において「訪問診断」を望む声が強くなっている。

最高件数は激動を反映

受信料改定ロッキード揺れた

〈年度別全国相談件数〉

	40～47年度平均	48年度	49年度	50年度	51年度
経営関係		1,126	2,186	3,640	14,372
番組関係	79,500	129,316	145,639	156,911	176,516
受信料関係	100,800	136,824	132,386	148,940	192,283
技術関係	59,350	38,348	44,388	54,896	51,406
その他	71,900（経営関係を含む）	42,965	47,802	55,686	58,695
計	311,550	348,579	372,401	420,073	493,272
1カ月平均	25,960	29,048	31,033	35,006	41,106

機関紙から

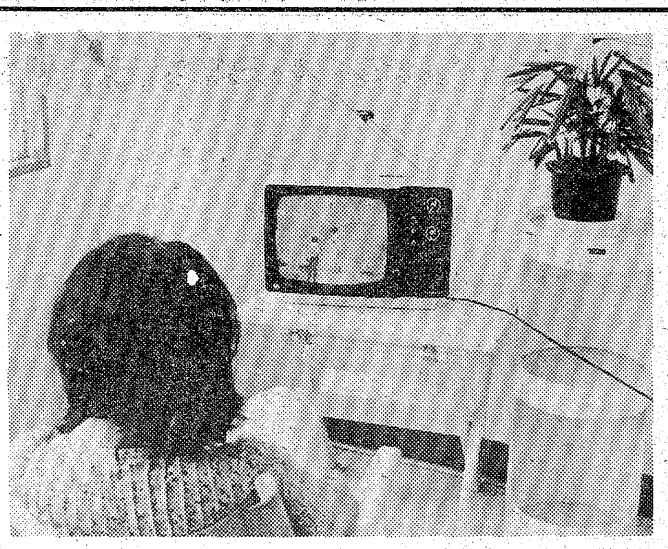

【テレビの視聴率は世相のバロメーター？】

家庭園芸

ブルーベリーの栽培

五月下旬から六月にかけて、葉の間からすずを下げたようにどうだんによく似た、清そな花をつけるブルーベリーはあまり耳にしない植物です。

しかし、この植物は鉢植えにして花を観賞し、名のごとく夏の日はブルーに色づく甘ずっぱい小粒の果実を舌に乗せて賞味するのもよい、秋の日には深紅に燃える紅葉がまたすばらしい。

庭の片すみに植えておくと次々に新芽が伸びて株となり、樹の高さは人間の背丈ほどになる。

この果実を利用してジャムを、自家製するのもよいし、果実酒の原料としてもよい。

それに加えて、病害虫らしきものがほとんどないことから家庭果樹としてすすめたいもの。

福島県に最初に導入されたのは、元園芸試験場長の岩垣さん。最近は、種苗商のカタログにも名を連ねるようになり、苗木の入手も容易である。

▽苗木の繁殖

この植物は吾妻山に自生するクロマメノキに近いツツジ科スノキ属。サツキと同じ方法で六月に緑枝ざしを行うと良く発根する。

▽ブルーベリーの好む土

このブルーベリーは非常に酸性を好みPHで四・二―四・八の範囲で良く発育する。

乾燥地にはあまり適さず、発育が劣るのでさけることが大切です。

さらに、通気性の良いことが重要な条件なので、このような土作りが栽培のポイントになる。

▽土作りのポイント

ブルーベリーを植えるところにピートモスを買ってきて、土と同量程度に混合すればよい。（ピートモスに替えてオガクズ利用のキノコ栽培の終わった廃物を利用するのもよい）

▽植付と施肥

植え付けは休眠期であればいつでもよいが、早春三月ごろの移植がよい。移植後は水をたっぷりと与えてやる。

肥料は酸性の硫安を、活着して新芽が伸びてから少しずつ施す。二年目になれば化成肥料を施してもよい。

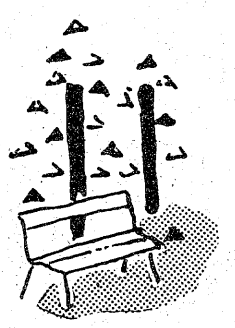

＝県公報協会発行・月刊ふくしまから＝

NIGHT HOUSE GARI-GARI
ガリガリ
平・田町　☎74－2260

スペイン風パブ ドンキー
●喫茶ドンキー（AM9：00～PM6：00）
●パブドンキー（PM6：00～AM2：00）
いわき市平字小太郎町4の8　☎23－3933
6号国道　↑平駅　ドンキー　加地和組　公園　公園　NHK　常交本社　小名浜

明るいムードで気楽に飲もう
あなたのためのNOWなお店
TIME PM6:00～AM0:00　ボトルオールド4,000円
スナック シャトール
いわき市平字田町31の1（グリーンビル2F）
☎（0246）21－2802

■設計・施工＝株式会社佐々木組■
たいらの夜が変わる――〈新装開店〉
イタリアンレストラン エシャロット
平・白銀町／不二屋第2ビル1F／21－4135

●きれいな印刷
●はやい印刷
事務帳票・カーボン印刷
会議資料・挨拶状
コピー・電子製版
タイプ・写植印刷
ダイレクトメール
株式会社 平和印刷所
平谷川瀬字明治町　TEL・☎6776

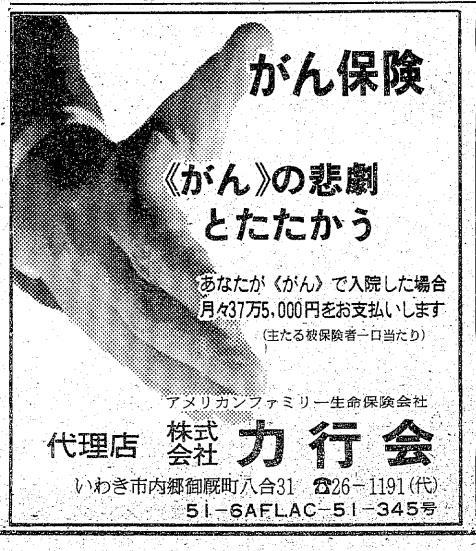

がん保険
《がん》の悲劇とたたかう
あなたが《がん》で入院した場合
月々37万5,000円をお支払いします
（主たる被保険者一口当たり）
アメリカンファミリー生命保険会社
代理店 株式会社 力行会
いわき市内郷御厩町八合31　☎26－1191（代）
51-6AFLAC-51-345号

耳の不自由な方に
リオンの補聴器
リオネット
（福祉法指定品）
富永電気商会
いわき市平字田町（平駅前）　電☎2496・6732

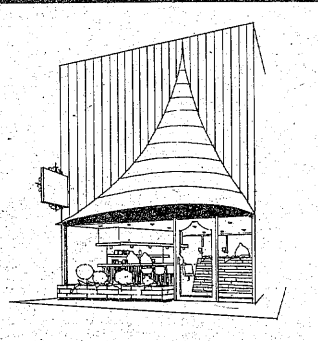

＊店装の主役は まずテントから＊
常磐テント商会
いわき市内郷　☎平㉖3032　常磐㊷2345

たべながら ムリなくやせる法
（一カ月 3～5キロ）
別法 〝10日で約5キロやせる法〟
新方式 -5kg
ニキビ・シミ・痔でホトホトお困りの方
体内浄化法（漢方薬）
日本肥満コンサルタント協会
ユザ薬局
小名浜船引場　☎92－3358

いわきが生んだ海軍大将
高木武雄をしのぶ ⑦

金曜特集

高木武雄氏は磐城中学時代、現磐城高校同窓会長市井茂氏（平・田町、弁護士）の生家（平）からしばらく通学したことがある。市井家と親類関係にあったので「玉山から通学するのは遠くてかわいそうだ」というので、茂氏の父親が預かったもの。そんなわけで後で海軍士官になると、平へ来た折は良く市井さん宅に寄ったものである。市井茂氏は父親から「頭の良い少年だった」と聞かされたものである。（海軍士官になってからのことは後述する）

さて一人息子の高木武雄氏が玉山の藤屋旅館を継がずに海軍へ進んだのはどうしてだろうか。当時は日清、日露戦役に日本が大勝利を博して軍人に対する国民の信頼が非常に高まっていたこと、男ならあこがれのマト海軍軍人をめざすのが、むしろ自然な社会情勢であったこと、両親に学資の心配をかけずに進学するにはチャンスであったこと、旅館は妹に譲ってやろうといったことなどが挙げられよう。多感な高木少年は将来のことをいろいろ考えた末に海軍軍人で身を立てることを決心するのである。

高木氏が海軍兵学校に入ったのは明治四十一年九月十四日である。磐城中学校の卒業を待たず四年生で進学したわけだが、その時一緒に受験した同級生に親友の本多乙彦氏（旧姓岡部）がいる。東京都保谷市東伏見一ノ一七ノ二三、元陸軍中佐（近況不詳）。

本多氏の追憶の記によると武雄少年は中学に入ったころは体が小さかったが、学年が進むに従って頭角を現し勉強や体育に熱心に取り組んだ。そして明治四十一年四月に海軍兵学校受験のため二人で上京した。高木氏はそのころ身長も伸び、体重も十分という立派な体格となり学科試験もつつがなく済ませた。本多氏は残念にも結膜炎のため不合格となった。受験終了後に二人で上野公園へ散歩に出かけている。そのとき海軍下士官の高木光治オジさん（父の弟）が上野広小路の天賞堂で懐中時計オルサムを前祝いだといって贈ってくれた。

帰郷後は一日千秋の思いで合格の官報を待っていたがしばらくして「海軍兵学校生徒を命ず」という発表があった。そして夢に見た兵学校へ進むことになった。本多氏は次の年に仙台幼年学校を受験、その間、小名浜小学校の代用教員をしていたが、高木氏は暑中休暇で制服制帽に短剣を腰にして意気揚々たる姿で帰郷しているのが、なんともうらやましい思いであったという。

本多氏と高木氏は陸軍と海軍とに別れたものの友情に変わりはなかった。本多氏の生家に一泊されたこともあり、その翌日は内郷町綴駅の近くにおられた高木氏のオジ加納五郎氏宅に同宿し、次の日は白水の阿弥陀堂のある願成寺に日露戦争で散った軍神大越兼吉中佐の墓に参拝、高木氏の生家に赴いた。道すがら旧大野村中島部落を通るころであった。「高木君は上村彦之丞中将日本海艦隊司令長官の軍歌を大きな声で聞かしてくれた…」。

「荒波ほゆる風の日も　大潮咽ぶ雨の夜も　対島の沖を守りつつ心を砕く人や誰　天運時をかさずして君いくたびかそしられし　あゝ浮薄なる人の声　君眠れりと言はばいえ夕日の影の沈む時　星の光の冴ゆるとき　君海原をうちながめ偲ぶ無限の感いかに」。少年のうたう軍歌は大野の里にこだましていくのであった。

（海軍兵学校生徒当時の高木武雄氏）

お願い

高木武雄氏に関する思い出、エピソードなどをお持ちの方は住所、氏名、年齢、職業を明記の上、写真があれば添えていわき民報社編集局「高木武雄をしのぶ」係あてお送り下さい。

射撃？…やってみようかな？
――ご案内――
●トラップ1面・スキート1面
●平日　午後1時～午後5時（月・火曜は休み）
●日曜・祝日　午前9時～午後5時
当たらない、わからない　めんどうだ、面白くない…　そんな方をお待ちしております
各自の銃クレー射撃弾薬入証をご持参下さい
いわき総合射撃場
いわき市好間町北好間字下ケ屋敷1の9
☎（0246）36―5151

ドッグフード 10kg 1,600円
犬舎・トリ籠各種　大特売
ワンワンホテル・ワンワン美容室
電話予約してお申し込み下さい
ペットと共に楽しい家庭
総合ペットセンター 川また
平・ヨーカドー前☎23―8116

東宝
爆笑●爆笑 また爆笑！懐しの喜劇大作3本立て！ 明21日～27日迄 特別公開！
社長トリオがハワイへ進出！浮気は内緒で　スッタモンダの大騒動！
森繁久弥・小林桂樹
三木のり平・加東大介
フランキー堺・新珠三千代
社長外遊記
駅前通りは黄金ラッシュ！埋蔵金をめぐってアノ手コノ手の珍騒動！
喜劇
森繁久弥・伴淳三郎
フランキー堺・淡島千景
野川由美子・三木のり平
駅前探検
クビにするならしておくれ！スーダラ野郎とC調ガール　丁々発止の無責任合戦！
植木等・ハナ肇・谷啓
団令子・藤山陽子
クレージー・キャッツ
ニッポン
無責任野郎
撮影3年　製作費7億の超大作！
前売券発売中！大人￥1,000・学生￥900
八甲田山
平東宝 TEL（74）6811
6月18日公開

合理的な技術に驚く
縄文時代からの伝承？

菅手さん（かやて）

人散斎秀峯

差し杭・ガ木

さて在り様は現在の菅を全部取り除いて未続産の菅を入れ替えるのではない。現在の菅を押し上げて、そのあいだに未続の菅をまとめて押し込むのである。だからマイナスとプラスのバランスでもなく、マイナスとプラスのアンバランスでもなく、プラス一方なのである。先達て国会で大騒ぎをした、三千五百億円の減税分を一兆円に増大せしめる野党攻勢を地でいったようなもので、六千五百億円（数字が違っているかも知れない）に妥協するようなものでもないわけである。この結果は明らかに屋根そのものが倍以上にも分厚くなるのである。薄切りの食パンがカステラの厚さになったようなものである。菅の押し上げには独特の道具（器械といってもよい）がある。それは細い竹（およそ七十㌢以）を二本交差する。そして麻ひも（Aの竹に三十㌢以ぐらいに上下を結ぶ）をつけ、一方（B）の竹を交差させる。その角度に応じてそれがヒモの内側を上下する。上下することによって角度が自由自在に決まり、古菅の口開きの幅や深さがこれまた自由自在になる。そこへ未続の菅のひとまるき（これも太いのや太くないのやが場所に応じて）が挿し込まれる。何だか馬などの交尾のようでもあり、むかしの悪童がよくやった、ひとの腰巻をまくり上げるなどのわるふざけのようでもあり、すこしエロチックでさえある。馬を連想すると菅手さんはそっくり獣医さんになる。この道具を「差し杭」という。「うまい器械もあったもんだね」と私が感心すると「むかし頭のいい人があったんだね」と弟子のだれかがいった。頭のいいむかしの人はさかのぼる気なら弥生式文化時代、いや縄文式文化時代にまでもさかのぼれるのではなかろうかとさえおもう。差し終わり、はさみ終わった面をタッタッとならし固める道具は何というか。これを「ガ木」という。相馬地方では「サッテン棒」というところもあるそうだ。サッテン棒の方がガ木より何となく分かりよいし、面白い。

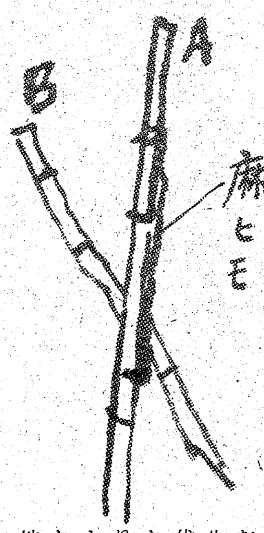

足場ナガラ

作業の順序はすべて下から上に向かってである。これは当然なのだが、うっかりすると上から葺いて来ても不思議はなさそうだ。なるほど上から下へは降雨現象だけである。瓦なども下から上に向かって葺くわけであるから。さてどうやって下から上へあがってゆくか、である。いかにプロでも足のままではすってんころりんところげ落ちよう。そこで考えたのは孟宗竹（七～八㍍。これは竹よりは細木の方がいい）を横に縄で結（ゆ）いつける。それを歩幅の間隔に下から上へ段々につくる。これを「足場ナガラ」という。そんなら縄をどうしてどこに結いつけるのか。じっと見ていると手をずっと中の方に入れてる。手というよりは腕をすっぽり入れて顔は横を向いている。まるで鰻（うなぎ）の寝床を腕まくりで探しているカオス（当地方では、むかし魚とりの名人のことをいった。広辞苑を引いてもない）のような格好だ。何を探しているかというと、菅の底なるタルキ（屋根を葺く前の家の肋（ろっ）骨）なのだ。席でながらこのタルキは普通真竹などであるが木でやる地方もあるという。実に都合よく出来たものである。若し菅屋根にこの奥なるタルキがなかったなら、菅手たちは別にどういうものを工夫したのであったろうかとおもわせる。

小まるき・中割・押し菅

こんな風にして見てゆけば際限もないのでそろそろまとめにかかりたい。下から上への法則に基づいてます軒先からみてゆこう。軒の下に立って上をみると、簾の子の端のように整然と菅の茎がそろっているのが見える。ここは最も上等な菅を使ったように見える。まずは菅の芸術品である。この部分を「下羽」という。下羽の上に「中割」を敷く。中割は更に上のものの枕となるもので厚味を加えるもの。その上に「小まるき」というものをそろえる。そしてシュロ縄でとめる。この小まるきは切り口を直角に切断し、それは丸いから弓道場の巻藁の小型のものといえよう。私はこのものをこんどはじめて知ったのである。これは排水上もっとも必要なものだそうだ。考えれば肯ける。瓦屋根の突起の部分の役目を果たすものなのだ。両水がいよいよ軒に落下するとき、巧みに振り分ける役目を果たすのである。これは一間につき十八把とむかしから決まっている。出来上がりは全く緊密しているから分からないのである。その上に「返り」というものをやってまたシュロ縄でとめてのぼってゆく。さらに中割を入れて「押菅」を押す。相馬地方ではこれも「鬼菅」というのだそうだ。どうも相馬地方だけは特別な用語があるようである。何か風土的あるいは歴史的な理由でもあるのだろうか。

（いわき市平菅波字宮前）

（つづく）

甲塚俳句会

四月例会

兼題「蝌蚪」（おたまじゃくし）

蝌蚪の壜白き腹見せ児の机　若松　つや
棚田耕こし蝌蚪追ひつめて残しける　坂本　瑛
蝌蚪日和祝ぎ事つづく過疎部落　馬上　雅子
曇天に光収める蝌蚪の水　外山　卯洋
道草の園児の握る蝌蚪二匹　鈴木　くめ
学び舎のチャイムひびかせ蝌蚪の池　小野　民子
頭ふりふり蝌蚪泳げるを見てあかず　馬目　よし
葦の間の蝌蚪黒々と動き初む　永井　繁子

兼題「雑詠」

花前線蹉跌を重ね視力老ゆ　若松　つや
花ぼんぼりに灯す間もなき翁の忌　黒田　松風
花曇り球児らの声のみ透る　馬上　雅子
春眠を破る鶯にくからず　山名　菅村
花白桃豊かに咲きて墓碑開眼　外山　卯洋
玉簾の雨に燃え果て白きほむら　頭ふりふり蝌蚪泳げるを見てあかず　馬目　よし
春鳩や窓の日射しの斜かいに　岡田　岳天
落椿日陰の墓の苔厚し　蝌蚪日和祝ぎ事つづく過疎部落　岡田　岳天
一人降りエレベーターに飛び込む春の店員　しきる雨心は燃えて木瓜の紅　坂本　瑛
耕しの眠覚めぬ畦掬ふ鍬　金無心権利の如く子供の日　小野　民子
バラ芽ぶき忘られし聳目に眩し　馬目　よし
黄砂の春陽月戴せつつ沈なけり　岡田　岳天

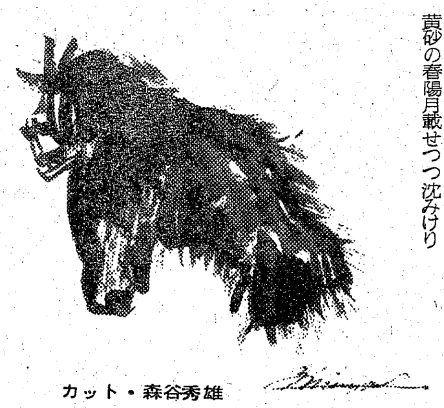
カット・森谷秀雄

兄の忌やあんずの花の真盛りに　八重桜笑顔陽に向き語らいぬ

しきる雨心は燃えて木瓜の紅　岡田　岳天

蝌蚪日和祝ぎ事つづく過疎部落

暖かい春日和に蝌蚪の泳ぎも、おだやかである。ここは若者が、とみに少なくなった過疎部落。慶事のひきつづき催されている。久方ぶりに、はなやかさのふん囲気の漂う部落である。

道草の園児の握る蝌蚪二匹　くめ

幼稚園帰りの道すがら、園児は真新しいコスチュームで、三々五々遊びながら、野良道を通る。採り得たおたまじゃくしを握っているようす。まことにあどけない。大事に大事に握っていなければならぬのである。巧まない佳句。

学び舎のチャイムひびかせ蝌蚪の池　民子

田園風景の中にある学校。折しも授業のチャイムがひびいてくる。しかし蝌蚪の住む池は、静寂そのもの。平和そのものの情景である。

頭ふりふり蝌蚪泳げるを見てあかず　よし

無柳のままにおたまじゃくしの泳ぐのを見ている。時折、黒く大きい頭を左右にふり、反転させて白い腹を見せる。おだやかな春日和である。

花前線蹉跌を重ね視力老ゆ　つや

命長ければ恥多しと人は言う。人生は試行錯誤の連続である。つまずきが多い。しかしそうして成長してゆき、円満な人柄になってゆく。老境に入って年々歳々、視力は衰えてくる。花便りの聞かれる時節であるが、何となく気が重い。満座の共感を得た最高点句。

花曇り球児らの声のみ透る　松風

桜満開の校庭。野球シーズンに入って練習に熱が帯びてきている。野球部員の呼び交わす声が、いかにも若々しく、花曇りの中に、間断なく聞こえてくる。健闘を祈るや切である。

春鳩や窓の日射しのはすかいに　繁子

おだやかな春の静けさを破るモズの鳴き声。春なるが故に、なごやかさのあるモズ。春の太陽光線が窓になめに射している。おだやかな春日和である。美しい俳句。

しきる雨心は燃えてボケのべニ　岳天

こぬか雨とも言われる春雨。菜種梅雨とも言われるこのごろの雨。しっぽりとぬれている木瓜の花。その紅色はしたたり落ちるごとし。心は燃ゆるばかりである。

海べひとりの仰ぐ春愁の一大碑　菅村

藤間海岸殉空慰霊碑の詞書がついている。潮騒の間近に聞こえる白砂青松の一隅に、ひっそりと建っている慰霊碑。それは若くして殉難されたことを追懐すると、同世代のものとしての作者には哀愁がある。

次回は六月十二日（日）午後一時、夏井公民館にて開催。兼題は「若竹」2句、「雑詠」3句である。

多数の皆様のご参加を期待しております。

（卯洋記）

文太と新宿、無頼の呼吸☆明21日（土）大公開！
東映24ビル　毎日オールナイト★電74－2950
東映
新宿酔いどれ番地
企画・太田他児・高野賢治　脚本・松田寛夫・郷孔・島崎・小平裕　監督・小平裕
〈カラー作品〉
ひとり、ふたりと数えても昔なじみの消えた街。帰った新宿の淋しさがドスと俺らをまた結ぶ！
菅原文太の最新ヒット曲「新宿酔いどれ番地」完全映画化！
同時上映
MONDO CANE1 / MONDO CANE2
イタリア映画・カラー作品　日本語吹替版
世界残酷物語
総集版
菅原文太　にしきのあきら　生田悦子　館ひろし　川地民夫　ジョー・高野　福中康治　育木義朗　名和信　関口晃　佐藤司　市川広　藤山一也　奈良岡朗　宮城恭子　三尾孝　伊藤好司　成田三樹夫　地井武男　佐藤允　ヨコヒアトンプ　遠藤太郎

レジャー

サイクリング さわやかな風を切って

家族でも楽しめる スポーツ
海・山など 自然を味わいながら

五月に入って新緑の映えるさわやかな気候となったが、今ごろの時期にはサイクリングがぴったりのスポーツ。緑の自然に囲まれたサイクリングコースで、そよ風を背に受けながらペダルを踏むのはサイクリストならではの楽しみ。一人で走るのもよし、またクラブに入って会員らと団体で走るのも快適なものだ。市内には県サイクリング協会いわき支部に所属するクラブが三団体あり、各種ラリーなどに参加しているほか、第一と第三日曜日には「お早ようサイクリング」を実施、早朝サイクリングを楽しんでいる。

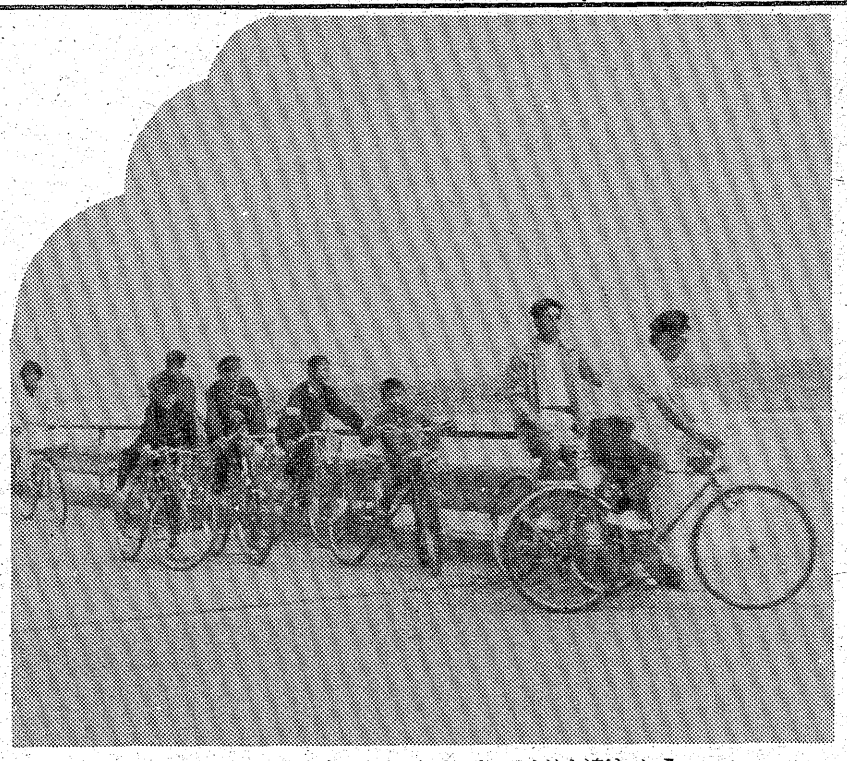

【風を切って走るサイクリングは楽しい】

最近、中・高校生を中心にサイクリングを楽しむ人達が増えている。昭和二十九年に日本サイクリング協会が発足して以来、各府県単位に地方協会の設立を推進、サイクリング活動が全国的に広がった。同三十九年まで同協会は任意団体だったが、同年以降、財団法人として新たに発足。同四十一年には全都道府県に地方協会が設立されるに至った。

市内には県サイクリング協会いわき支部があり、いわき（平）、小名浜、勿来の三クラブがある。同協会によると各クラブの加入会員は合わせて八十三人。このほか個人で同協会に直接加入している会員もおり、百人を超える。協会の会員だと全国を旅行する場合、手回り品切符（百円）で車内に輪行用自転車を持ち込める特典があり、加入者も増えているという。

しかしクラブや協会の会員でなくても、自転車一台あれば手軽にサイクリングを楽しめるため、市内のサイクリストは相当数に上るとみられる。交通量の増加などから事故の発生が心配されるが、交通ルールを守るなど安全走行に努めれば、それ程危険はない。

九月に 県ラリー大会
望まれるコースの整備

シーズンに入って市内の各自転車店でも、サイクリング用のスポーツ車は売れ行きが好調だという。安いものでは二万五千円位からあるが、高い自転車になると二十万円もするものがある。最も多く売れているのは四～六万円程度。重量も十八㌔前後と軽く、サイクリングを楽しむには最適。このほか指一本で車輪がはずれ、袋に入れて持ち運びができる〝輪行用自転車〟は十㌔前後とさらに軽い。大人なら片手で楽に持つことができる。

こういったスポーツ車でサイクリングロードを走るのは楽しいものだ。市内には関山（勿来）矢田川（磐城）新川（平）など、市が指定したサイクリングロードが八コースある。関山コースを除いていずれも堤防の上。しかし各コースとも舗装されておらず、そのうえ自動車の通り道となっているため、でこぼこがひどく、利用する姿はあまり見られない。

また新川コースの一部は車がびっしり駐車しており、とてもサイクリングロードとは呼べない状態。クラブ会員らの話だと、これらのコースはほとんど使わず、新舞子浜海岸の観光道路などで楽しんでいる。関係者らはコースの整備を望んでいるが、大部分が堤防のため、河川改修の問題もあり、早期実現は難しいものとみられる。

一方、市内三クラブでは毎月第一、三日曜日に午前五時半から〝お早ようサイクリング〟を実施、白水阿弥陀堂など名所、旧跡を回るので、これに参加するのも楽しい。集合場所は「いわき」が平市民会館前、「小名浜」が横町公園と末川中央公園、「勿来」が勿来市民会館前となっている。

サイクリングは個人のほか、家族ぐるみでもできる〝ファミリースポーツ〟。市内には家族いっしょに全国ラリーなどに出場している家庭もある。また今年九月二十五日には県下のサイクリストが一堂に会し、小名浜～勿来の関間（照島経由）で第十回県サイクリングラリーが開かれるが、サイクリング熱の盛り上がりも予想される。

交通のひんぱんな一般道路では交通ルールを守り、事故に遭わないよう注意してサイクリングを楽しみたいものだ。

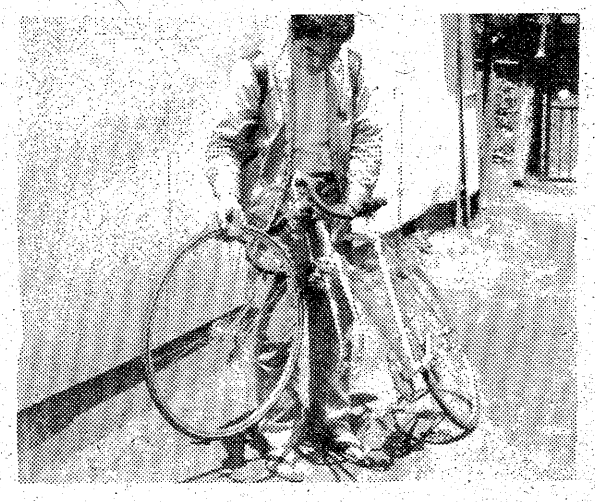

【ワンタッチで車輪がはずれる輪行用スポーツ車】

つり

海　各浜でタナゴ・メバル

豊間、中之作、江名など各浜堤防でタナゴ。夜釣りが中心。潮の上げ下げ時の前後二～三時間をねらうのがコツ。手の平大から二十五㌢位の大きさ。釣る人で百匹程度。エサはモエビだが、豊間ではアオイソメでも。より明るいランプを持参するとよく釣れる。

このほか各浜の磯場でアイナメ。投げ釣りで二十～二十五㌢位のもの。十五～六匹程度。エサはアカイソメかアオイソメ。また材木ふ頭と大剣ふ頭の間の堤防で黒ダイが揚がっている。タナゴ釣りでかかるが手の平大～二十五㌢位。平均五～六匹。

（小名浜・平野釣具店調べ）

川　夏井川で大物の野ゴイ

愛谷堰の上で野ゴイ。四十㌢ほどの大物で釣る人で二～三匹。力があるのでハリス6号、ハリ12～13号、みち糸7号ほどの仕掛けが必要。エサはミミズ。サオは五・三㍍ほどのもの。

このほか、鮫川の御宝殿地区でフナが揚がっている。十五㌢前後で十二～三匹程度。エサはミミズかネリエ。

また市外では北茨城市の花園川本・支流でヤマメ。型は二十㌢前後。七～八匹。エサはミミズかシャジャムシ。

（平・イソギン釣具店調べ）

ハワイアン次週の催し

【大ホール】
☆22日＝「夜明けの前」三浦洸一
▽ショータイム＝12時30分、16時

【ビーチステージ】
▽専属芸能ショー＝フラダンス、フラメンコ、ハワイアンバンド、タヒチアンダンス、少女コーラスグループ、ジャズバンド
▽ショータイム＝（ウイークデー）13時30分、19時30分（日・祝日）11時、14時30分、19時30分

東映
優雅な静けさ…憩いの里！
各棟完全独立・キッチン・冷暖房完備
ご休憩　お二人様￥2,000
ご宿泊　お二人様￥4,000
平東映ホテル
平―小名浜間鹿島街道沿い　TEL・58―2251

東映
東映24ビルへどうぞ…
ヒルも　夜も　真夜中も営業しております
お茶とお食事
トーエー
東映24時間ビル2F　☎22―3977

チャンス
ビックプレゼント　謝恩セール　実施中！　☆期間　5月15日～6月12日
★只今、当店で上記期間中に2,000円以上のLPレコード、カセットミュージックテープ、レコード針をお買い上げになると下記の特典をプレゼント中！
レコードコース　A、1枚目で……ポスター　B、2枚目で……LP用ハンガーケース　C、4枚目で……デラックスLP用ハンガーケース
カセットテープコース　A、1本目で……もれなく粗品を　B、2本目で……カセットハンガーケース　C、3本目で……デラックスカセットラック
※A、B、C全部もらえるトリプルプレゼントです　（詳しくは当店で）
共立楽器平店
いわき市平字南町　☎21―1617

各種宴会承ります

大・小宴会承ります
第1・3月曜日定休
〈駐車場完備〉
中国菜館　磐城大飯店
小名浜・上町　☎92―2069

やさしいから乗ってます
―さぁ～　パッソルで　あなたも！―
（パッソル1問1答）
パッソルは、ガソリン1ℓで○○㎞も走れます。
試乗会実施中!!　お気軽にご覧下さい
パッソルシリーズ
ソフトバイク YAMAHA passol
ヤマハ発動機㈱
いわき営業所
いわき市平塩字古川119の1
TEL・23―1710
パッソルレディー　八千草　薫さん

せめて 巡視員並の権限を

市交通指導員が訴え！

いわき市交通指導員連絡協議会（向山福茂会長）はこのほど、市役所に同指導員五十二人を集めて研修会を開いた。講師はいわき東署の大川戸衛交通課長。同課長は昨年一年間の市内の交通事故状況や、同指導員に必要な道路交通法などについて説明、簡単な「手信号」の実技指導も行った。また、午後からは映画「飲酒運転その悲劇の記録」を上映、事故防止のために指導員が果たす役割の重要性を再確認した。

引き続き開かれた総会では、五十一年度の事業経過や決算報告を承認したあと、五十二年度の事業計画・予算を決めた。今年度事業は①年三回の研修会の開催②県役員会への出席―などで、特に、今年は交通指導員の〝権限強化〟のため、関係方面に陳情を重ねていく。

これは、酒酔い運転などの悪質ドライバーが歩行者を脅かしている現状にあるところから、せめて交通巡視員並の権限を指導員が持ち、駐車違反だけでも一掃できればーというもの。

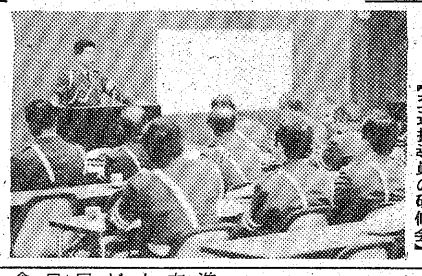

【交通指導員の研修会】

勿来LCの例会　勿来ライオンズクラブ例会は二十四日午後六時半から、植田町の大丸会館で開く。

へアさん

8961　中島安男

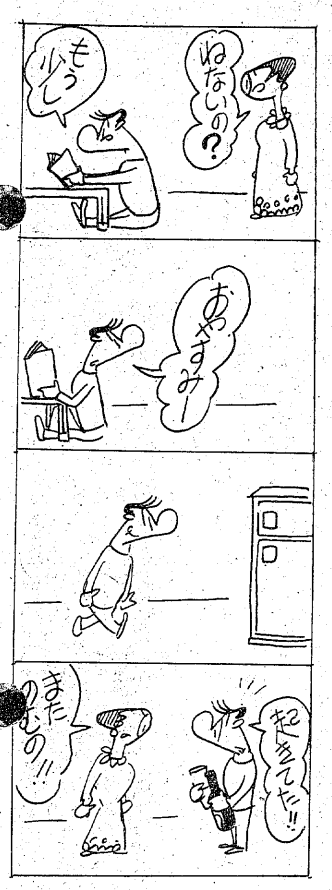

コンニャクも輸入禍

低価格に伸び悩む主産地

いわき市田人町の農家では、いま特産物こんにゃくの植え付けが盛んに行われている。

同町はこんにゃくの主産地であるが、二、三年前から朝鮮など外国産の製品がドッと輸入されるようになり、生産価格は伸び悩みの状態。このため生産コストを下げ収益増を図ろうと、青年グループで組織している県こんにゃく振興会田人支部（油座盛明代表・会員二十人）は定期的に研究会を開き、振興対策に取り組んでいるほど。

植え付け作業は、きれいに整地した畑に畝をたて、六十㌢間隔にこんにゃく玉を置き、軽く表土をかぶせるだけ。こんにゃくは植え付けても単年では収穫できず、出荷するまでは二年はかかる。初年度は一個約六㌘のこんにゃく玉を植え、二年目にはそれを掘り起こし同じ方法で植え、三年目もやはり同じ、そして四年目に収穫するが、この時は二百五十～三百㌘に肥大している。

【こんにゃく玉の植え付け作業】

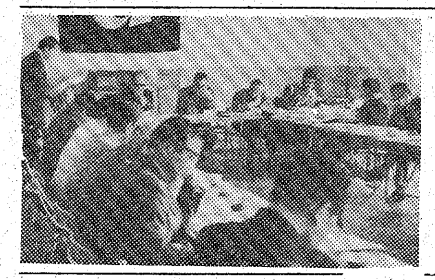

事故は減っている、なお努力を

磐城交対協総会で決議

磐城地区交通安全対策協議会（会長・吉田幸磐城支所長）は十七日午前十時から、磐城支所会議室で五十二年度総会を開いた。

四家副会長が「今年も交通安全を強力に推進したい」、栗城東署長は「今年に入って事故が減り、中でも死亡事故はゼロである。今後も、一件でも事故を減らすよう協力を願いたい」とあいさつした。

五十一年度の事業経過、決算が報告された後、今年度の事業計画を審議した結果、老人クラブ交通指導協力員の研修として〝老人交通安全大学〟を開催、保育所や幼稚園での幼児交通安全教室を推進する、などを決めた。

また、県警が実施している「交通安全モデル県」にも積極的に参加し、同地区交対協がモデル県いわき東署地区推進委員会も兼ねることを全員一致で決定した。

【磐城地区交対協の総会】

県高校連P副会長に千葉氏

県高校PTA連合会総会は十八日、福島市で開かれた。いわき市内からの役員は次の通り。

▽副会長＝千葉常敬（磐女）小西章（平商）三瓶武一（好間）柳豊一（小名浜）

消費者保護法制定へ

県 モニターらと懇談会

県は消費生活の安定と向上を推進する、いわゆる「消費者保護基本法」を条例化する考えでおり、六月県議会に上程する。これに先がけ、同基本法の趣旨など広く市民にも理解してもらおうと、十八日午後一時半から県いわき合同庁舎会議室で、条例制定懇談会を開いた。

当日は消費者として県物価監視モニター、業界側からは商工会、小売業の代表など三十四人が出席した。

本庁県民生活課大槻英郎課長補佐が、条例を制定する目的について「国でも消費者保護関係法律を制定し、いろいろな施策を行っているが、県ではさらに国の施策では対応しきれない細かな問題に対応できるようにするため」と説明。この後、質疑応答があって終わった。

大野一小P TA新役員　大野一小PTAはこのほど総会を開き、次の新役員を改選した。

▽会長＝高木利弘▽副会長＝高木俊光　石井和夫▽監査＝新妻文夫　草野績　門馬進▽庶務＝阿部満　油井憲平▽会計＝阿部隆　瀬谷秀武

渋谷・東急で鈴木新夫個展　27日～6月1日

郷土出身の画家鈴木新夫さんは渋谷・東急本店七階画廊で二十七日から六月一日まで個展を開く。鈴木さんは新制作協会会員で、すでに東京では数回個展を開いている。鈴木さんの絵は「働く人々の心を描く地味な作風」として、そのつど注目を集めている。

磐城区長連総会　磐城地区区長連合会（会川六郎会長）は二十一日午後一時から、磐城農協会館で総会を開く。

子供会の問題点など討議

教育研究協議会に200人

県・市教委共催の五十二年度少年教育研究協議会が十八日、市文化センターで開かれた。

家庭や学校、社会教育が少年の人間形成に果たす役割などを検討、少年教育の振興を図ろうというもので、市内の子ども会育成者、青少年団体育成指導者など関係者約二百人が出席した。

主催者あいさつのあと、「少年団体活動の充実を目指し、家庭、学校、地域社会の協力のあり方を求めて」を研究テーマに、三分科会に分かれて協議を進めた。この中で、「地域社会…」を取り上げた分科会では、ある子ども会の活動や運営などの事例を発表、これをもとに話し合った。出席者からは「子ども会の指導者はどのような人か」「現在抱えている問題点は」などが質問され、発表した子ども会の役員は一つひとついねいに答えていた。このあと、この子ども会が抱えている「子ども会リーダーの養成方法」「中学生を参加させるには」などの問題点について全員で活発に意見を交換し合った。

午後からは各分科会の意見をもとに全体会を開き、松本恒雄市教委社教主事の講演「創造性を伸ばす少年団体の活動はどうあるべきか」に耳を傾けた。

【活発な意見が交わされた分科会】

北地区保護司会研修・総会

25日、福祉センター

いわき北地区保護司会（鈴木寛一会長）今年度総会並びに第一回研修会は、二十五日午後零時半からいわき市社会福祉センターで開く。研修会のあと総会に移り、事業計画、予決算を審議し役員改選を行う。

くらし 随筆

合理化給料

佐藤昭一

終業後のひとときに、新入社員がかたまってなにか楽しそうに雑談をしている。断片的に耳に入ってくる感じでは、ショッピングの下相談らしい。そういえば、きょうは給料日だ。かれらには初めて支給される給料だから、さぞ楽しいことだろう。

◇

そんな光景から、私が初めての給料袋を手にした当時のことを思い出した。まず、給料袋は封を切らずに、うやうやしく神だなに供え、翌日、家族の者へはそれぞれのプレゼントを買って帰った。それ以来、数えてみると二百五十回ぐらいの給料日を迎えたことになる。だから、いまはもう最初ほどの感激はなくなってしまった。

それにしても、最近は現金を入れた給料袋を渡す会社はだんだん少なくなってきた。わたしの会社でも振込制度が取り入れられ、本人には支給明細書だけが渡される。合理的といえばそれまでだが、袋の封を切り現金を手にする感触がなく、なんとも味気ない。

でも新入社員たちは最初から「そんなもの」くらいに思っているから、ひと昔前のフィーリングはわからないのかもしれない。そんなことより、最初から合理的な金銭感覚を身につけている。収入の〇〇％は貯蓄へ。残りの使い方も合理的な計算の上で消費される。いろいろなアンケートの結果によって「独身貴族」などといわれているが―まさに実感だ。

企業の世界でも厳しさは増すばかりだ。だから日常の活動でも、合理性がすべての面で優先して考えられ、ムダをなくすことが企業努力の一つとされている。一事が万事、われわれの個人の生活にもそんな考え方が侵入してきたのかもしれない。

◇

いまに合理化が高度に進み、人間も〝規格人間〟ばかりになったら世の中どうなるかな？

（会社員・小名浜）

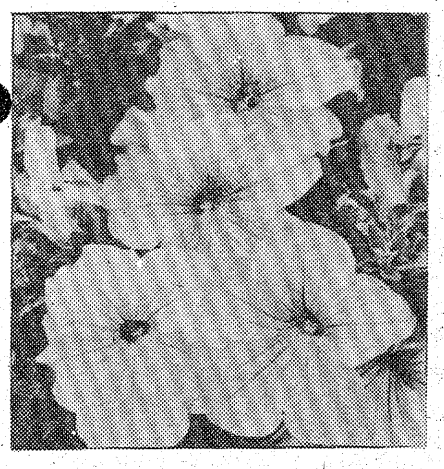

フジコシ さつき市

5月22日(日)まで高坂店・谷川瀬店で
好評開催中！

〈取り扱い品目〉
さつき・盆栽各種・庭木・苗木・観葉各種

越 フジコシ

高坂店・谷川瀬店
よる10時まで営業

曇りのち晴れ

ソ連新提案を撤回、暫定協定へ

独航船一斉に出港

ネコの目交渉「今度は大丈夫だろう」

「曇りのち晴れ」―二十日早朝、A区域（北緯四〇度以北）サケ・マス漁場で操業するいわき市内の母船式独航船二十四隻は、集結地函館へいっせいに出港した。出港直前まで不安をぬぐい切れなかった漁業関係者も、〝新提案撤回、交渉合意〟のニュースに「今度は大丈夫だろう」とほおを緩ませ、一週間の出遅れを取り戻そうというのか、動作には気力がみなぎっていた。

厳しいソ連の警備体制が心配

暫定協定案妥結近しのニュースが入った十八日朝、中型流し網船十六隻を出港させ、十九日から独航船出港の準備を進めていた漁業関係者は、「ソ連新提案を出す」「交渉重大な局面を迎える」というドンデン返しの知らせにガク然とした。暗く長い一日が終わろうという十九日の深夜、「ソ連新提案を撤回、二十日過ぎには仮調印か」と再び好転へのニュースをキャッチ、長いいらだちに疲れた顔にやっと笑顔が戻った。

市内最大の北洋サケ・マス漁港である江名には、二十日午前五時前から漁船員らが集まった。出港準備はとっくに出来ている。しばしの別れを惜しんで、子供をだっこしたり、見送りの家族や知人らとあいさつを交わす。

「第十長久丸」の船員、渡辺松雄さん(四〇)＝同市中之作字勝見ケ浦一＝は、「A区域は半分近くがソ連の二百㌳水域なので、漁獲量も当然大幅に減るだろう。それに休漁船の仲間の気持ちを考えると…」と、言葉が切れて複雑な表情。

県漁連の試算によると、ソ連二百㌳規制による母船式への影響は八五％の減収とか。

金成文平江名漁協組合長は「深夜のニュースで〝修正案撤回、妥結へ〟を知り安心した。一週間の出港遅れはさほど問題ではなく、むしろソ連の警備強化が一番心配だ。十分気をつけないと大変（だ捕）なことになる。全船が出港できればよかったのだが…。こんなことになって（三十四隻減船）、とても拍手で見送る気にはなれない」と、冷えた表情で語る。

同組合長のもう一つの不安は、魚群の分布状態など海況の様子が全くつかめていないことだ。水産庁は例年サケ・マス漁期を前に指導船による北洋漁況調査を行ってきたが、今年は二百㌳締め出しで調べられず、県水試の「いわき丸」も小名浜港につながれたまま。二十三日ごろには調査へ出港できる見込みだという。

さらに「こう減船が毎年行われるとなると、北洋への依存度の高い本県漁業に及ぼす影響は計り知れない。政府には安心して魚がとれるよう施策を望みたい」と、今年より来年以降の夜の道を予測する悩み多い言葉が返ってきた。

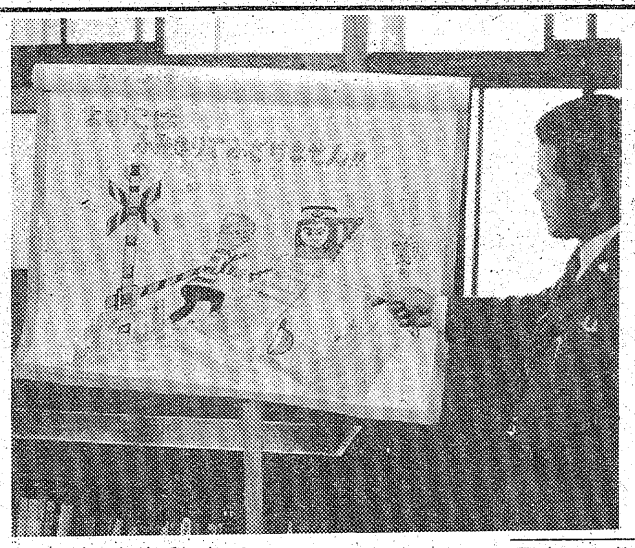

線路遊びやめよう

鉄道妨害防止運動

鉄道妨害防止運動が明二十一日から、三週間にわたって展開されるが、平鉄道公安室は同期間中管内（勿来～亘理間）鉄道沿線の幼稚園や小学校で紙芝居や映画会を実施、園児や児童に置き石などのイタズラ防止を呼びかけるほか、各踏切でのパトロールを強化、違反者の取り締まりに力を入れる。

昨年度の鉄道妨害は踏切障害が最も多く二十三件。このうち、いわき市内では半数を超える十二件が発生した。脱輪や直前横断、警報無視といった法令無視、運転未熟がほとんど。次いで置き石の十三件。市内では平～草野、湯本～泉間などで三件発生している。いずれも衝突や脱線などの重大事故につながるため、同公安室では期間中延べ百五十人の公安官を動員、市民に妨害防止を呼びかけるとともに、指導、取り締まりにあたる。

特に、置き石などのイタズラは児童が圧倒的に多いため、沿線約八十の幼稚園と小学校を訪問、公安官手づくりの紙芝居で妨害防止を呼びかける。また沿線団地の母親にもチラシなどを配布、学校と家庭の両面から児童にイタズラ防止を訴えることにしている。

【鉄道公安官手づくりの紙芝居】

旅館に大岩落ちる

岩間　家族、従業員は避難

十九日午後十時半ごろ、いわき市小浜字台の愛宕神社裏から大きな岩（二百立方㍍）が四十㍍下に落ち、同市岩間町岩下の旅館「鴨の湯」＝鈴木康介さん(三三)経営＝二百三十一平方㍍＝の渡り廊下に当たり、廊下と本館、別館の一部を壊した。

幸いケガはなく、鈴木さんら家族三人と従業員二人は避難、落石の心配がなくなるのを待っている。

この付近は以前にも落石事故があった。今回の落石は十五日の大雨の影響と、いわき南署はみている。

押し出し衝突で2人重傷

二十日午前七時半ごろ、いわき市四倉町上仁井田字雁又二〇地内の6号国道で、同町字東三丁目一四〇ノ一〇、会社員鎌田秋夫さん(三七)運転の普通乗用車が、センターライン近くに止まっていた同市久之浜町田之網字西内三〇、土工新妻健司さん(三七)運転のライトバンに追突。はずみでライトバンはセンターラインをオーバー、平方面から対向してきた同市平字九品寺前二一、会社員星康二郎さん(三七)運転の普通乗用車と衝突、鎌田さんと新妻さんがそれぞれ一カ月のケガを負った。いわき中央署で原因調査中。

立野納税組合で協力員表彰

いわき市内郷の立野納税貯蓄組合総会は二のほど山田武清組合長宅で開き、五十一年度納税総額四百八万五千二百二十円（八十世帯、百六十四人）などの決算報告があって組合運営協力者として次の五氏を表彰、増税に対する対応積立金方法などを協議した。

【表彰協力者】桜井年栄　合津勇　高木仁三郎　菊池忠七　山田武清

【山田組合長から表彰される桜井さん】

日本代表に清水

世界職業協会年次大会

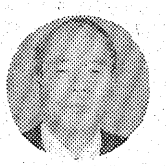

清水義夫氏

世界職業協会（IAPES）の一九七七年次大会が六月十四～十七日まで、アメリカのホットスプリングで開かれるが、日本代表の一員として平公共職業安定所の清水義夫所長が出席、各国の労働事情と職業紹介について意見を交換する。

代表団は労働省職業安定局白井晋太郎庶務課長を団長とする八人。いずれも横浜や足利市などの職安所長ら。一行は六月八日羽田空港を出発。翌九日、ハワイのホノルル職安や職業協会ホノルル支部を訪問。IAPES大会に出席したあと、二十一日までニューヨークやワシントンに滞在、職安や労働事情を視察する。またロンドンやパリ、ハイデルベルグなど欧州各地も訪問。七月一日帰国する。

健康相談　いわき市三和支所は二十一日午前十時から十一時まで、三和農協で健康相談を受け付ける。

勿来で移動市民相談

いわき市勿来支所は二十五、六の両日、金山コミュニティセンターなど四カ所で移動市民相談を行う。

▽25日＝勿来公民館　酒井出蔵公民館▽26日＝金山コミュニティセンター　江畑集会所

平三小運動会　平三小（大谷健校長）は二十二日午前八時から、同小校庭で第四十八回春の運動会を行う。

矢吹さんら優良従業員表彰

県旅館環境衛生同業組合

県旅館環境衛生同業組合の第十九回定時総会は十六日、福島市飯坂温泉で開かれた。いわき市内の表彰者は次の通り。

◇十五年以上▽平支部＝矢吹春子　後藤アキ　植木ハナ　山口光子　佐々木コト▽小名浜支部＝木村典子　物質正子　菅野谷美子

◇十年以上▽内郷支部＝太寿美子　堀川マツ　伊藤ミイ子

◇五年以上▽平支部＝草野登美似　飛田そよ子　根本智偉子　天下井サタ子　戸田福佐子　志賀クニ　渡辺勝▽小名浜支部＝大友キク▽磐城支部＝末窪トヨ子　小泉トシ子▽内郷支部＝馬淵春男　川島武義　野木昭二　松井ヒサ　新居重司▽常磐観光支部＝松崎治子▽常磐湯本支部＝斎藤昭子　三浦八重子　黒田トメ　山岸キミヨ　もたえ千代　鈴木福松　百々正義　戸沢はる子

交通事故

	発生	死者	傷者
いわき中央署	3	0	3
〃東署	4	0	4
〃南署	0	0	0
今年の累計	566	11	755

（19日・県警交通企画課調べ）

社員募集

◎営業局広告部デザイン課（男子）　一名

高卒以上、二十五歳ぐらいまで、経験は問いませんが広告デザインに興味のある方、希望の方は履歴書を送付下さい追って面接日をお知らせします

いわき民報社

いわき市平字田町六三　電㉓1666代

臨時休業のお知らせ

明21日㈯は社員慰安旅行のため臨時休業させていただきます

協和管機株式会社

有限会社　協和設備

いわき市平塩字古川七〇ノ一　電㉓一四三三―五・㉓〇五三三

春夏秋冬の新作品を揃えて

今だから安く買える

商品は値上がりしているのに産地は資金ぐりできゅうきゅう…現金仕入の威力を発揮しました

four seasons

新作持越品

きもの

特選品セール

5月29日まで

色札別により1－7割引き

呉服の　かみや

平字二町目　☎23－2011代

読者の声

きょうのことば

理が非になる
（道理（すじみち）は正しくきちんと整っているが、説明が十分でないために、相手が間違った理解をしたり、意味をとりちがえたりする）

児童福祉月間に寄せて

平　草野　慶一

五日はこどもの日、八日は母の日、六月十九日の第三日曜日は父の日、九月十五日は敬老の日と定められ、こどもの日と敬老の日は祝日となっている。老人、子供を大切にするため、設けられた休日である。

そのこどもの日、今年はあいにく朝からの土砂降り雨。子供を喜ばせてやろうと、ドライブや遊園地、デパート巡りを計画していた両親をがっかりさせた。が、せめてもとデパートや食堂で、ひとときを楽しんだ家族連れが多かった。子供中心の一家だんらんは、はた目にもほほ笑ましい風景だ。

だが、こどもの日は何のために制定されたのか、もう一度原点を見直してみる必要がある。この日から児童福祉週間が始まっており、一日からは青少年保護育成運動が展開されている。

中には、子供を捨てて愛人の元へ走った父親、不和から子供を道連れにして心中、さらには、うるさいと感情的に愛児を殺害する親が、依然として後を絶たない。子供は児童憲章によって、人格を認められ、養育を義務付けられているのを、忘れ去ったような行為だ。子供をかわいがることは当然のことだが、こどもの日の意義を十分わきまえ、形だけではく、将来の子供の幸せのためには、どのようにすれば良いのかを、真剣に考える（）ことを訴えたい。両親の不祥事で、子供を犠牲にした家庭が、意外にも多い世の中であるからだ。

児童福祉、老人福祉をすべてに優先させるためには、まず家庭の父母が、これを良く認識を深め、自覚しなければなるまい。母の日に子供から贈られる喜びは最高のものと言われるが、それを贈る子供を虐げるようでは、自分に幸せがほほ笑みかけてはくれない。一日から月末まで児童福祉月間である。

（会社員・38歳）

雨ガサには必ず記名を

常磐　吉川　春元

もう沖縄の方は梅雨に入ったとかで、憂うつな定期便も徐々に北上して、湿っぽく日本列島を覆うようになるのも間近。暦のうえでの梅雨入りは来月の十一日。

気象統計によると、この梅雨もふくめて、一年間の降雨日は、およそ百二十日というから、三日に一日は雨が降る計算。雨ガサや雨がっぱにお世話になっているわけだ。

国鉄の忘れ物の第一は、毎年のことながら雨ガサで、雨がやめば不用物というわけでもあるまいが、うっかり忘れて、気づいた時には何日か過ぎており、届け出るのもおっくう、そう高い値段でもない、と見過ごしてしまう結果の現れだ。雨の時は絶対的な必需品、こうもお粗末にされたのでは、カサも浮かばれまい。

届け出ない一つの理由に、自分のカサの特徴を正確に言えないことにもある。量産でどれもこれも似たりよったり、一緒に並べられれば、どれが自分のものなのか見当もつけにくい、というわけだ。白糸で姓名を縫い込んだり、柄に注記をしている人は、余程の上物ガサでもない限り、ほとんどいないからである。所有者名を明示していないということは、最初から所有権を投げ出していることにも通ずる。

それでいて、めったに脱ぎ忘れることのない、上衣の裏の記名が克明にされているのが不思議である。小学一年生に入学させるお母さんは、学校からの、くどいほどの注意もあって、ノート一冊に至るまで名前を書き入れる。カサには組名、住所も縫い込む手の届きようだ。よその児童のものと、間違わないようにとの配慮からだが、三日に一度は使う雨ガサ、置き忘れ、なくしたことを悔やむ前に、大人もこの例にならって、姓名を明記することをお勧めしたい。

（会社員・30歳）

読者の声欄投稿規定▽住所・氏名・年齢・職業明記（匿名希望の場合も）▽字数六百字以内▽原稿は返しません

市況

魚類

二十日朝の小名浜港はスケソウダラが好魚。サバも出回った。

【小名浜港】巻網船一カ統二十ソ　定置網船一隻三十三ソ　底引船十一隻五十五・三ソ　小型底引船八隻〇・五ソ　小舟五十隻十ソ

▼スケソウダラ　五万キロ　六〇―五八▼サバ　三万三千キロ　二五〇―八一▼イワシ　二万キロ　八〇―七二・一▼コウナゴ　一万キロ　二〇〇―七五▼水タコ　二千キロ　三〇〇―八〇▼ドンコ　千五百キロ　二五〇―三〇▼マダラ　七百キロ　二〇〇―七〇▼ナメタ　五百キロ　一〇〇〇―四五〇▼ヤナギガレイ　四百キロ　二三五〇―九〇〇▼ハモ　二百キロ　五〇〇―四六〇▼カイヤキ　千八百二十三個　三六〇―二五〇

【江名港】底引船四隻〇・七ソ

水揚げ中

【中之作港】巻網船一カ統十七ソ

▼イワシ　一万七千キロ　七一・八―七〇

野菜

▼白菜四〇―三〇▼ニンジン一八〇―五〇▼ゴボウ一五〇―五〇▼玉ネギ八〇―七〇▼キュウリ一七〇―五〇▼ナス三〇―二八〇▼キャベツ三五―二〇▼サツマイモ五〇〇―二〇〇▼ナガイモ五〇〇―三〇〇▼ジャガイモ一五〇―六〇▼ササギ一〇〇―七〇▼サヤマメ八〇―五〇〇▼トマト三五〇―二〇〇▼レンコン四〇〇―二五〇▼ピーマン三五―三三▼モヤシ八〇▼シイタケ一三〇―五〇〇▼根ショウガ一〇〇〇―九〇〇（以上キロ）▼ホウレン草五〇―三〇▼菜類二〇―五▼カブ五〇―一〇▼ネギ八〇―五〇▼ニラ三五―一〇▼春菊二五―一〇（以上束）▼大根九〇―一〇（本）▼ブロワー一〇〇―三〇▼玉子一九―一五（以上コ）

果物

▼リンゴ七五―三〇▼ブドウ四〇〇―三五〇▼夏ミカン一四〇―六〇▼スイカ二五〇―一八〇▼バナナ一三〇―一〇〇▼メロン五〇〇―三〇〇▼ビワ一〇〇―八〇〇（以上キロ）▼イチゴ二〇〇―五〇（パック）

（丸平青果市場調べ）

※お断り＝会と催しは2面に。

株式・前場

本日の市況はN・Y株安、連休控えなど手がかり材料難から中低位の個別材料株から小反発してはじまった。信用取り組み接近の宝酒造、東急車、永大産、関ベなど個別に人気を集め、積水ハ、大和ハの住宅関連の一角も物色された。半面、トラクターの売れゆき不振から弁関が売られ、デーゼル、スタンレーの自動車関連も小安くなった。

主な高い銘柄は積水八五円、明菓五円、大和工六円、コロムビア二十五円、ダイハツ五円、永大産九円。

主な安い銘柄は日清油九円、藤沢薬九円、三星ベ八円、井関二十二円、国際電八円、東北金十八円。

（地元銘柄）呉羽化六百二十三円、岡理ゴム三百十八円、白煉瓦二百四円、常陽銀二百十八円、東北電力八百三十一円、常磐興百四円。

日経ダウは一円安の五千二十三円六銭。出来高八千万株。

（平・水戸証券調べ）

あすの運勢

小川石洲

五月二十一日（土・先勝）

【1月生】新しいことに心が動きやすい、現状守り安全

【2月生】いたずらに先走ればつまずく、慎重に取り組め

【3月生】甘い誘いに心が動きやすい、欲出せば後悔す

【4月生】現状は苦しいが先行き明るい、情勢は心配するほど悪くない

【5月生】勇気で当たれ

【6月生】運気は低調で何かと苦労する、控えめが安全

【7月生】七転八起の根性が必要だ、弱音をはけば自滅

【8月生】多少曲折あるが徐々軌道に乗る、努力続けよ

【9月生】ムダ骨が折れる傾向がある、用心してかかれ

【10月生】しだいに好転するきざし、あせらず徐々進め

【11月生】あせって先走れば自滅、待てばチャンスある

【12月生】あれこれ思案して迷いがち、くよくよするな

みんぽう映画案内

※【平】

☆ひかり座（五・四〇）華麗な関係（七・二〇）友よ静かに死ねれ（→27日）

☆聚楽館（五・二五）キャリー（七・一〇）パニック・イン・スタジアム（→27日）

☆アポロ座（六・一〇）空とぶ十字剣（七・五〇）ドック（→20日）

☆平東宝（五・五〇）若い人（七・二〇）青年の樹（→20日）

☆平東映（五・五〇）宮本武蔵シリーズ・巌流島の決斗（八・〇〇）宮本武蔵（一〇・〇〇）般若坂の決斗（一二・〇〇）二刀流開眼（一・四〇）一乗寺の決斗（→20日　翌朝五・三三まで）

☆名画座（五・〇〇）激しい痴態（六・一〇）学生大人・SEXアニマル（七・二五）禁断㊙女地図（→24日）

☆平ロマン劇場（六・〇〇）乱欲セックス女子社員（七・〇〇）売春待合室（八・〇〇）獣色性奴隷（→24日）

※【常磐】

☆三函座　人妻狂淫　リンチ・私罪　色情狂のぞき魔（→24日）

※【小名浜】

☆国際　OL官能日記・あゝ私の中で　女高生トリオ・性感試験痴漢暴行（→24日）

☆磐城座　野球狂の詩　嗚呼!!花の応援団・男涙の親衛隊　野良猫ロック（→24日）

☆金星座　ダボシャツの天　激殺邪道拳（→27日）

☆銀星座　殺しの許可書　マスター・ガンファイター　蛇の舌（→27日）

※【植田】

☆うえだ館　ビッグ・バッド・ママ　地上最強の空手（→25日）

☆中央館　街道荒春　マッサージ色情魔　人妻ならし（→24日）

☆菊多館　大脱獄　獣の戯れ　肉体収容所（→26日）

いわき民報案内広告

●一ダン四行二、〇〇〇円
●同一広告五回以上掲載は一割引き・前納扱いです

家屋

貸マンション3LDK（1戸）4DK（1戸）▽冷暖房完備日照環境良▽場所＝第一千代田ビル　▽連絡先＝電㉑一一三三

新築一戸建▽六畳六畳四畳半台所水洗トイレガスぷろ日照環境良・駐車可▽下好間大舘明賢寺近く▽連絡＝電㉗四三四三

アパート▽六畳六畳四畳半▽台所バス水洗トイレ付▽駐車場有▽場所＝郷ケ丘団地内▽昼電㊽四五一二・夜㉔七三三〇

譲る店舗▽居抜き19・8平方㍍（六坪）▽小料理店最適▽場所＝小名浜沖見町　▽連絡＝電㊽二一七二（昼）

アパート▽六畳、四畳半、台所六畳▽バス水洗トイレ　ガレージ付▽場所＝平谷川瀬・菱川橋近　▽連絡＝電㉔二二五二

高級アパート▽六畳、四畳半台所（四畳半）バス水洗トイレ付▽駐車可▽場所＝郷ケ丘　▽連絡先＝電㊸二四七二

貸家一戸建て▽六畳、四畳半四畳半▽台所バス水洗トイレ付駐車可▽場所＝常磐・船尾町　▽連絡先＝電㊹二六〇〇

貸店と住宅▽一階店舗33平方㍍（10坪）トイレ付▽二階八畳六畳▽場所＝常磐湯本町三函　▽連絡先＝電㊸二九二五

アパート▽六畳六畳台所三畳バス水洗トイレ付き▽駐車可日照良▽場所＝競輪場バス停前藤コーポ▽連絡＝電㉔三〇三六

貸家二階▽六畳二間四畳半二間バス・トイレ付日当たり良好▽場所＝常磐湯本町三函　▽連絡先＝電㊸二九二五

新築ハイツ▽六畳六畳四畳半台所水洗トイレガスぷろ付日照環境良▽内郷小島町・中央署前『山一ハイツ』電㉖三〇六一

貸店か事務所向き▽二階66平方㍍（20坪）▽場所＝常磐湯本町駅前　▽連絡先＝電㊸二九二五

貸家六畳四畳半四畳半▽台所バストイレ付▽駐車可　▽場所＝平北白土　▽連絡先＝電㉓三〇七〇

アパート▽六畳六畳▽台所水洗トイレ付▽駐車可▽妻帯者のみ▽平・三倉35『三倉荘アパート』▽電㉓三三五七（丸仙）

高級アパート▽六畳六畳四畳半半▽台所食堂バス水洗トイレ付▽場所＝小名浜相子島　▽連絡先＝電㉒五三八一

雑件

調査▽結婚・浮気・信用・素行・その他▽秘密厳守致します▽電話連絡歓迎▽いわき調査代行▽電㊹一二五二

募集

急募▽職人見習い（男子）▽年齢25歳未満▽普通免要▽履歴書持参▽委細面談▽チ葉インテリア▽電㉑一一九五

募集大型運転者・助手若干名▽経験3年以上▽給与その他委細面談　▽平字正月町二四『鈴木運送店』電㉔二四六八

女性募集▽若干名▽18～30歳▽迄委細面談　勤務時間＝午後6時～12時▽平・田町　スナック・セリカ▽連絡電㉓四七〇三

高級アパート▽六畳、四畳半台所（四畳半）バス水洗トイレ付▽駐車可▽場所＝内郷内町　▽連絡先＝電㉖三五八九

高級アパート▽六畳、四畳半台所（四畳半）バス水洗トイレ付▽駐車可▽場所＝明治団地　▽連絡先＝電㉒五三八一

貸事務所一F・築後一年▽約30平方㍍（9坪）水洗トイレ付▽場所＝平字材木町・児童公園近く　▽連絡先＝電㉔五四〇八

高級アパート▽六畳、四畳半台所（四畳半）バス水洗トイレ付▽場所＝内郷高坂一丁目　▽連絡先＝電㉒五三八一

高級アパート▽六畳、四畳半台所（四畳半）バス水洗トイレ付駐車可▽場所＝平下平窪　連絡＝電㉒五四七四・㉓九八五三

急募

●男子55歳　●女子45歳まで
2部制　高給優遇　社保有り
委細面談　履歴書持参。
パチンコ
平駅前　㈱光センター
TEL・74―8897

静寂と古風

旅館　ときわ
松ケ岡公園　電㉔二二三六

売地　■常磐関船地区　264平方㍍（80坪）2区画　3.3平方㍍　6万5千　即建築可能　仲介

売地　■江名地区　333平方㍍（100坪）　3.3平方㍍　6万5千　商店　住宅いずれも可　仲介

アパート　■平中神谷　6畳　6畳　台所5畳　バス・水洗トイレ付き　仲介
■内郷御厩町　6畳　4畳半　台所　バス　水洗トイレ付き　仲介

求む貸地　平南白土・荒川・内郷方面

福島県知事(1)832号
総合不動産商社
宝土地開発
小名浜アパートサービス
小名浜二小前　☎92―5008

純喫茶　風車

平・中町（大黒屋前）
AM7時～PM9時
☎平・㉓3125

公認　平専修技芸学院
和裁専門校
昼間部・夜間部
いわき市平字田町二五　電㉔四七八六
清水医院斜め向かい　駅より徒歩3分
旧平高等編物技芸学院

ご婚礼・ご宴会承ります
100名様までのお席がございます
旅館　平安荘
・環境閑静
・駐車場完備
いわき市平字旧城跡一九　電㉓一四〇一代

〔生徒募集〕
フレックスタイム指導
◆和裁　◆洋裁
公認　千草和洋裁専門学校
●教材は自由です
●いつでもご都合のよい日をお選び下さい
いわき市平字菱川町6の2（平市民会館前）
TEL. 23―9484

急募
●男子高齢者　1名
仕出し弁当の製造及び配達
年齢45歳～55歳まで
普通免許所有者
給与8.8万～9万
日、祝祭日休み
給食センター　マルベン
平字仲間町47　☎74―6370

麗人を求む
（アルバイト歓迎）
☆年齢25歳まで・委細面談
高級クラブ　薊（あざみ）
平・仲田町　電㉓1029昼㊷2516

"不動産仲介ガイド"

売地	平・八ツ坂団地　住居環境最高　693平方㍍（210坪）　3.3平方㍍12万	売地	泉ニュータウン　南面道路　330平方㍍（100坪）　3.3平方㍍4.7万円
売地	植田・東田町　6号国道沿　755平方㍍（228坪）　3.3平方㍍5.5万円　食堂・サービス業等適	売地	平・月見町　医院事務所等適　495平方㍍（150坪）　3.3平方㍍20万円
売地	平・四軒町　高級住宅地　346平方㍍（105坪）　3.3平方㍍12万円	売地	常磐上湯長谷町　釜ノ前団地　331平方㍍（100坪）　3.3平方㍍5.8万円

福島県知事(4)91号
飯野不動産株式会社
いわき市平字大町20　☎23―3010代

福島県知事免許(1)第990号
山崎地建
いわき市内郷綴町板宮111　電㉗3059㉖2734夜

■売地　平北白土　区画整理地　331平方㍍　3.3平方㍍11.5万
■売地　平北白土　穂積団地隣　367平方㍍　3.3平方㍍7.7万
■売家　小名浜・君ケ塚　土地369平方㍍　建物66平方㍍930万
■売家　久之浜駅前　価格談　土地付き　社宅適

福島県知事(1)第846号
大一通商有限会社
いわき市平字佃町2の2　電22―2671代

売地	内郷共立病院前　1104平方㍍（334坪）間口広く貸ビル事業所等最適　3.3平方㍍14万	仲介
売地	平北白土　321平方㍍（97坪）　区画整理地　内　3.3平方㍍12.5万	仲介
貸店舗	鹿島街道高専前　1F店舗　33平方㍍（10坪）　2F住居4部屋有駐車場付　家賃4.5万	仲介

売地ご案内
〈住宅最高〉
平北白土　仲介　693平方㍍（約210坪）　3.3平方㍍　90.000円　分割可
〈高級アパート〉
内郷小島町　仲介　6畳6畳4畳半バス・トイレ
〈一戸建貸家〉
明治団地　仲介　6畳6畳4畳半K6畳　バストイレ

免許番号　福島県知事（1）第927
株式会社
いわき不動産センター
平字小太郎町4－8　電㉑1020