夕刊
いわき民報
郵便番号　９７０
いわき市平字田町63－7
いわき民報社
© 振替口座（郡山）4028
本　社　0246 ㉓1666
小名浜支社　0246 ㊷3560
常磐支局　0246 ㊷2380
勿来支局　02466 ㊷2903

格差まちまち

新規学卒者の初任給

市外と比べて低い賃金

男女、高・中卒別で開き

平職安の調査まとまる

平公共職業安定所の調査によると、今年三月に中・高校を卒業した新規学卒者の平均初任給は、高卒者で六万三千四百～七万五千五百円、中卒者では四万八千八百～六万三千九百円。就職先が地元の場合、市外に比べて六千～一万三千九百円安く、特に女子だと一万円前後の開きがある。また最高は高卒男子の十万五千円、最低は中卒男女の三万円だった。

専門技術者は高い

土木機械設計や看護婦さん

まず平均初任給でみると市外（東京、神奈川など）では高卒男子七万五千五百円、同女子七万三千円。中卒男子六万三千九百円、同女子六万二千七百円と、男女の差は千二百～二千五百円止まり。ところが地元だと高卒男子六万九千五百円、同女子六万三千四百円。中卒男子五万五千八百円、同女子四万八千八百円で、六千百～七千円という男女間の格差がある。また市外と地元の賃金格差も依然として大きく、市内に就職すると高卒男子で六千円、同女子九千六百円。中卒男子だと八千百円、同女子一万三千九百円も低い。

一方、初任給（看護婦学校生を除く）の最高と最低を比べると、地元の場合高卒男子で九万八千四百～四万八百円、同女子九万千～四万円。中卒だとグンと安くなり男子七万五千～三万円、女子六万五千七百～三万円。市外の場合では地元に比べて最高、最低とも大幅にアップ、高卒男子で十万五千～六万円、同女子九万六千二百～五万円。中卒だと男女とも八万三千四百～五万円。

一般に初任給の高い職種は、土木・機械設計、看護婦などの専門技術職や事務、運輸・通信業。特に専門技術職では市外、地元とも最高の初任給（男子）が支払われている。一方、高低のバラつきが大きいのはウエートレスなどのサービス業。最高に近い初任給（十万円）もあれば、最低（三万円）の事業所もあった。

ムクドリ

赤井の医院で

煙突に巣作り　ふろ場の使用一時中止

"もらい水"ならぬ、煙突をふさがれ"もらいぶろ"をする看護婦さんたちの愛鳥物語が、平の赤井地区で話題になっている。いわき市平赤井字田町一六六（赤井小前）の吉田医院＝吉田桂一医博（五）＝の従業員用ふろ場の煙突の中に巣をつくり、卵からかえった六羽のヒナに交代でエサを運ぶムクドリ（椋鳥）夫婦。皆でヒナが巣立つまではふろはたくまいと、やさしく見守っている。

問題のふろ場は吉田医院三百平方㍍の東端にあり、三㍍付近の壁から二㍍ほどのスレート製（直径二十㌢）煙突が突き出ている。

その煙突に、ワラや木片を足しげく運ぶムクドリの姿を見つけたのが五月の初め。吉田院長はみんなにムクドリの巣づくりを教え、自宅のふろを開放、従業員用ふろ場の使用をやめた。

ムクドリ夫婦がエサを運ぶようになったのは一週間ほど前、屋根に上がってのぞいてみると、かわいい六羽のヒナが、体に似合わぬ大きな口をあけ、ピーピーとエサをねだっている。愛鳥週間が終わったから知らないといったものではないと、入院患者や見舞客、通院患者、家族にも協力を求め、ヒナが巣立つまでソッとしておいてやることにした。もちろん、ふろは二十日近くフタをしたまま。「もう十日もすれば巣立つだろうから」と、エサを口に、近くの電線へ、電線からテレビのアンテナへ、そして警戒しながら煙突に飛び移るムクドリ夫婦を温かく見守っている。

【黄色いクチバシに虫をくわえて人気を警戒、煙突の中で待つ六つの子にエサをやっている母ムクドリ】

見守っています

吉田院長の話＝木や林に群生するムクドリが、人間の住宅に巣づくりするのは珍しいと聞きました。人の目を盗みながらせっせとエサを運び込む愛情細やかな姿を見ると、子を捨てたり殺したりする人間社会に引き比べ、なんとか巣立ちまでみんなで協力してやりたいとやっています。

いわき抄

▼…いわき消費生活センターの「暮らしの教室」は大変な人気で、定員の二倍強の受講申し込みがあったという。不況が長引き、家庭生活の合理化をはかろうとする主婦たちの考え方が高まったためであろうか。とにかくこうした暮らしの知恵を探究したり、趣味の勉強に示すミスやミセスの意欲は大変なものである。同センターが「化粧品」とか「漢方薬の知識」、「冠婚葬祭のマナー」などの講座を設けたのが非常に受けた原因のように見ているが、たしかに主婦の希望する種目の設定が、成否のカギになろうというわけである。

▼…「消費者主義」という言葉を聞かれたことがあるかと思うが、初期の消費者運動は商品テストや消費者教育活動を通じて賢明な消費行動をとることを目的としていたが、いわゆる消費者主義は経済活動の主権者としての地位を回復しようというもので、一歩も二歩も前進した考え方である。そこまで持って行こうとするには消費生活センターといった機関で十分、賢い消費者としての教育をほどこす必要がある。そういう意味でもこんどのように魅力のある講座を開設し、思わぬ申し込みを受け付けたのは大変力強い限りであると言える。

答

本格的な呉服専門の店
かみや
平・二一電三三一二〇一

4カップルがケーキを寄贈

いわき民報ビル・ことぶき会館で二十二日に挙式した次の四カップルは、それぞれ市の福祉施設にウエディングケーキを贈って喜ばれた。

▽いわき市平沼ノ内字新街、鍵谷武徳・玲子さん▽同市小名浜玉川町南、斎藤照男・美津江さん（平盲ろう学校）▽同市明治団地、久納富士雄・洋子さん（福島整肢療護園）▽同市内郷御厩町上宿、佐藤則明・富枝さん（平養護学校）

勿来支所で乳児相談

いわき市勿来支所は二十四日午前九時半から午後二時半まで。

ランチタイム
正午～2時
1,200円より
世界のワインと
松阪牛鉄板焼き
専門店
福寿軒
平・三田小路
パール　2階
☎23－3388

玉屋のメガネ
なら安心です

技術と品質
各眼科医指定・日本眼鏡光学士の店
玉屋メガネ
●平本店／平・二町目
●平駅ビル店／平ステーションビル3階
●小名浜店／小名浜ショッピングセンター
●原町店／原町市栄町一丁目

晴れの日のために…

いわき市で最初の本格的ファッションビル、「プラザいわき」に誕生したウェディングプラザ・千代田会館。
豪華でハイセンスなウェディングセレモニーを心に描くあなたにも、典雅で床かしさのあふれた挙式をお望みのあなたにも、千代田会館は心ゆくまでご満足いただくことができます。
最高の設備とシステム、しかも大衆料金で心の行き届いた数々のサービス……千代田会館はあなたの晴れの日のために用意された「殿堂」です。
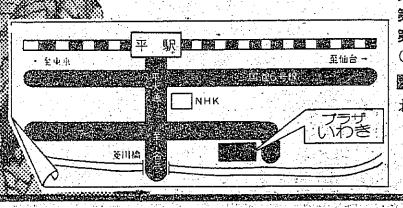

第1ホール…180名
第2ホール…200名
第3ホール…100名
（駐車場設備約100台有り）
ただ今、ご婚礼予約承り中
お問い合わせ・お申し込みは…
（イイフウフ）
☎22－5522
（フウフソロッテゴーゴー）

ウエディングプラザ
千代田会館
いわき市平字下の町6番地の5
プラザいわき（10階建て）2階

ソフトボールの火力発電所

全国大会へ出場　東北ただ1チーム

攻・投・守三拍子そろう

いわき市佐糠町、常磐共同火力勿来発電所・ソフトボール部が二十八日から三日間、神奈川県小田原市で開かれる「第十七回全日本実業団ソフトボール全国大会」に東北代表として、ただ一チーム出場する。同チームの活躍を励ます壮行会は、二十五日午後六時、勿来商工会館で行われる。

同チームは八年前の四十四年四月、常磐炭礦軟式野球部から同所に移ったベテランなどが入部して結成された。過去東北大会に六回出場、全国大会一回出場（福島大会）という県内随一の実績を保持しており、東北地区では常にトップを争ってきた。特に昨年の第三回東北総合体育大会ソフトボールでは決勝に進出、仙台自衛隊と延長十四回戦を演じ、惜しくも0－1で敗れたが、これらの実績などから、今回東北ソフトボール協会、県ソフトボール協会に推薦された。

同チームが一般チームと違っているところは、平均年齢が三十六歳と高く、他チームに比べると〝ロートルチーム〟。中でも監督兼内野手の笹原恵通郎（四七）と部長兼捕手の片倉慶二（四七）選手が四十七歳。また、総監督を含め十七人のメンバーのうち三十歳以上が十四人もいる。他チームに多い二十代では、二十五歳以下は一人もいない。それも三人だけ。

これらをカバーしているのはエース斎藤正勝投手（四三）と大内正明投手（三七）、山下喜一内野手（三八）、鹿辺一内野手（三六）、志賀健次外野手（三五）や中軸打線の攻撃力。守りでは中山徳次郎内野手（四一）、坂口延司捕手（三九）、安田昭政内野手（三二）らの堅い守備など功守のバランスがとれている。

監督	庄司速旺	
総監督	片倉慶二	
部長	笹原恵通郎	
マネージャー	薄井重雄	
投手	斎藤正勝	(42)
〃	大内正明	(28)
捕手	坂口延司	(39)
〃	片倉慶二	(47)
内野手	安田照政	(32)
〃	中山徳次郎	(41)
〃	鹿辺一	(26)
〃	山下喜一	(38)
〃	秋山好道	(45)
〃	笹原恵通郎	(47)
外野手	北郷幸一	(30)
〃	鈴木三夫	(32)
〃	志賀健次	(36)
〃	鈴木孝行	(27)
〃	薄則夫	(34)

今回の全国大会には二十四チームが出場する。同チームは一回戦でYKK吉田工業と対戦するが、同工業も全国有数の実力チームといわれ、東北代表として恥じない試合をと、連日勤務後、同所前のグラウンドで猛練習に励んでいる。

この全国大会出場を祝い、励ます壮行会は二十五日午後六時から、勿来商工会館で、いわきソフトボール協会主催で行われる。メンバーは上の通り。

【全国大会出場メンバー】

植田、小名浜一が優勝

ジュニア中学軟庭に78組

第六回いわき市ジュニア軟式庭球選手権大会（市軟庭協会主催）は二十一、二の両日、市営平庭球場で開かれ、団体男子で植田中、同女子で小名浜一中が優勝した。同大会には男女合わせて十三中学校七十八組の選手が参加した。同時に第十二回市民（制限）軟庭大会も行われた。

成績は次の通り。

【ジュニア】◇団体▽男子①植田②平三③小名浜一、好間▽女子①小名浜一②植田③三和、好間

◇個人▽男子①井上・草野（三和）②加藤・蛭田（植田）③水野・岡田（同）浅井・木戸（同）▽女子①緑川・遠藤（小名浜一）上野・坂本（植田）③坂口・国武（湯本二）新妻・横田（草野）

【一般】▽男子①本田・小針（勿工ク）②佐藤・松田（高専ク）▽女子①樋口・草野（好間ク）②野口・小平（同）▽壮年①桜庭・山原（十條製紙）②沢村・高橋（いわきク）

【熱戦が繰り広げられたジュニア軟庭選手権大会】

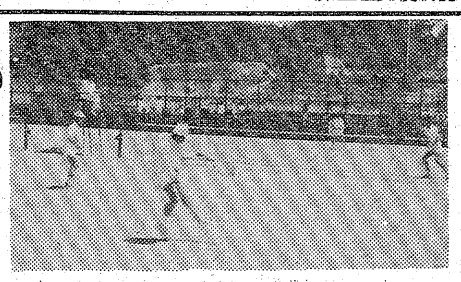

〝エリート集団ではない〟

JC福島記念式典　新しい社会活動へ

日本青年会議所東北地区福島ブロック十周年記念式典が二十二日午前十時半から、いわき市文化センターで開かれた。また、七回目の同ブロック協議会会員大会も同時に行われ、混迷する社会のなかでどうJC運動を展開していくかについて話し合った。

式典には県内十四JC会員千七十四人の半数にあたる五百五十人が参加し、同協議会の倉島光一会長が「組織が大きくなればわれわれを見る市民の目も厳しくなってくる。われわれはエリート集団の一員になろうとしているのではない、市民の一人として明るい豊かな地域社会づくりに貢献していこう」とあいさつ、十周年をひとつの節目としてさらにコミュニティ活動を推進していくことを強調した。

また、来賓の松平知事、田畑市長も「地域社会の繁栄につながるJC運動の展開を期待する」とお祝いのことばを述べた。

午後からの会員大会では、十四JC理事長が現在取り組んでいる運動の実態などを報告、質疑応答をして今後の展望をまとめた。さらに、午後三時すぎから記念講演に移り、「音楽と世相」と題する作曲家神津善行氏の話を聴いた。

なお、歴代ブロック会長に感謝状が贈られたが、いわき関係では二代（一九六九年）の山野辺政豪（平）と、六代（一九七三年）の安島孝平（勿来）の両氏。

暖かくなり春蚕が回復

春蚕の掃き立ては県内のトップを切り去る十七日、いわき市内三地区の稚蚕共同飼育所で一斉に行われたが、その後の生育は順調。エサとなる桑も低温障害を受け、葉が軟弱気味だったが、天候が回復するにつれ硬質となった。

現在は共同飼育所で育てているが、二齢に入る二十四、五日には一般農家に配蚕する。あとはカイコが糸をつくり始める上族（ぞく）を待つばかり。一カ月後には純白の繭が出荷される。

神谷、飯野で生ワク投与　いわき市公衆衛生課は二十四日午後一時半から三時まで、神谷、飯野公民館で生ワクチン投与を行う。

和紙人形展

あすから　中央図書館

いわき市平字旧城跡一一、主婦馬目美喜子さん（四六）提供の「和紙人形展」が二十四日から三十一日まで、市立中央図書館成人閲覧室で開かれる。

馬目さんは六年前から趣味で和紙人形を作っており、五十年五月県お土産コンクール民芸の部に「じゃんがら念仏」を出品し、奨励賞を受けた。「浮世絵」「藤娘」など六十点出品される。

あすの大気汚染予報

◇硫黄酸化物

【安全信号】　大気汚染は少なく、濃度は0・一㏈（一時間）を超えないでしょう。

◇光化学スモッグ

【安全信号】　発生の恐れはない見込み。

株式・前場

週明けの市況は連休明けの手掛かり難とあって見送り気分が強いものの、先週末の地合いを引き継ぎ堅調に推移した。朝方からコロムビア、ビクターや日楽器、河合楽器、東京放など優良株の一角が買われ、引けにかけ帝石、日石など資源の一角が個別物色された。半面、塩野義、中外薬など薬品の一角や、先駆したクラリオン、スタンレー、豊田通などは利食いに押され安く推移した。

主な高いものは住関六円、コロムビア二十一円、ビクター二十四円、日楽器十円、河合楽十五円、東京放十九円。

主な安いものは塩野義十円、中外薬十二円、東電化二十円、豊田通十七円、クラリオン二十九円。

（地元銘柄）日化成百二円、呉羽化六百二十一円、常陽銀二百二十一円、東邦銀二百三十三円、七十七銀二百二十三円、常磐興百二円。

ダウ二円二銭安の五千二十六円六十四銭。出来高六千万株。

（平・水戸証券調べ）

天気予報

玉半提供　㊐九五九一

【今夜】風弱く、晴れ時々曇り。

（小名浜測候所調べ）

あす無料法律相談　いわき市広報広聴課は二十四日午後二時から四時まで、本庁市民相談室で無料法律相談を受け付ける。

訂正　二十一日付10面、県高体いわき代表（ウエートリフティング）に磐城高校が漏れていました。訂正します。

あすの暦

5月24日（火）

暦	4月	7日	日	滅
曜	仏			
旧六	4	22	月	入
日日	18	44	月	出
月月	9	26	月	出
満潮	23	06	月	入
干潮	6	20	月	出
	20	40	月	入
	1	01	月	出
	13	41	月	入

【明日】北または東寄りの風、晴れで朝晩曇り。

【海上】今夜、明日とも多少波。

【気温】▽21日＝最低8・9度（平年11・3度）最高19・8度（同19・2度）▽22日＝最低8・4度（同11・4度）最高16・0度（同19・3度）

（異常乾燥注意報継続中）

故母川崎キミノの葬儀の際はご多忙中にもかかわらず遠路わざわざご会葬下されご丁重なご香料を賜りご芳情誠にありがとうございました、
さっそくお伺いの上お礼を申し上げるのが本意ですが略儀ながら紙上でおれを申し上げます
昭和五十二年五月二十三日
いわき市平字新川町八（川崎活版所）
喪主　川崎
外　草野鈴
親　松安
類　本田野木
一　達英守康久
同　雄弘正之幸

故母根本トヨの葬儀の際はご多忙中のところ遠路わざわざご会葬くだされご丁重なご香料を賜りご芳情誠にありがとうございました
早速お伺いの上お礼を申し上げるのが本意ですが略儀ながら紙上でおれを申し上げます
昭和五十二年五月二十三日
いわき市平字佃町四ノ一
喪主　根本
親類代表　根本
外　親類　一儀
同　民豊
株式会社　パステル社

JOKO・LETTER
家庭用・業務用LPガスのご相談は…信用と実績の当社へおまかせ下さい
夏近し　各種網戸も販売しております（25・36引き）
㊙石油製品㊙LPガス
常交通商株式会社
いわき市明治団地2の8☎22—4500
しあわせひろげる常交グループ

菓子づくりのゆめがとけあう
風雅 GEISHA
松月堂
本店／いわき市平銀座☎（平）23—1551

ただ今最高の御馳走は
五月の味覚は何といっても生きのいいかつを刺し身です　遠くからのお客様には勿論しょうが醤油でたべる刺し身の味は新鮮ないわきの浜の味です
巻網かつを刺身　一人前　二〇〇円
〃　半身　五〇〇円
新貝焼（地もの）　一コ　五三〇円
いわし　一〇〇㌘　二五円
きかいストアー
平・1　電㊐3336～7

事務機の専門店　コピー事務機
小名浜大原字畑米一七六—八
☎（92）4982

近頃（値段の割に）うまい物が無いとお嘆きの方一度お立ち寄りください
●天ざる（二段重ね）海老天他
●重ねそば＝とろろ他
●大名そば　海老天他
そば処　大海老
風味を大切にする石臼挽そば粉使用
平競輪場前　☎22—二〇四
出前も少々致しております

タカオはコーヒーが自慢です
タカオ
平駅前不二屋ビル☎23—7727

越　フジコシ
よいよいづくめの一口あげ
魚のフライをするとき　大きいまま揚げずに　一口ぐらいの大きさに切って揚げると　小さいのでこんがりと揚がります　こうすると
食べやすく　来客の人数が変わっても数があるから困らず　魚ぎらいの子供など　食べかけで残す見苦しさがありません
いわし（一〇〇㌘）　三〇円
わかさぎ（一〇〇㌘）　六〇円
（平店本館一階売り場）

未払い賃金

まだ10件 2千万円 未解決

国が立て替え6件救う

いわき労働基準監督署がまとめた昨年度下半期（十～三月）の賃金未払い状況によると、届け出た事業所は二十八件で総額は二千八百二十三万二千円。上半期の未解決分を加えると三十七件、三千百二十二万千円に上っており、前年度同期に比べて六件、千七百五十四万三千円も増えた。同監督署では長引く不況で倒産する企業が続出、さらに下請けなど中小企業が多いため、金策がつかず未払いに追い込まれたものとみている。

届け出た事業所のうち三月までに解決したのは二十七件。残る十件、二千二百九十九万七千円の賃金未払い分はまだ解決されていない。この中でトップはA商事と関連一社（三月に倒産）で、合わせて千五百六十八万三千円（二十四人分）が未払いのまま。次いで縫製業（同月に倒産）の五百二十五万七千円（四十五人分）－など。

このほか建設関係も多く、全体のほぼ半数を占める十五件が未払いとなったが、三月までに十二件が解決。三十五人に対し五百六万一千円が支払われた。また二月に倒産したB材木店では経営者が夜逃げしたため、三人の従業員の賃金十八万円が未払いのままとなっている。

一方、昨年七月から「未払賃金の立替払事業」がスタート、倒産した企業に代わって国が未払い分の賃金を立て替えるようになった。このため三月末までに六件百十九人が認定され、総額約二千六百七十万円が支給されている。現在、未払い事業所として届け出ている倒産企業の中にも、申請中のものが含まれており、賃金未払いに泣く労働者にとって救いとなっている。

兵事・消防など刻明に記録

「渡辺町史」できる

いわき市渡辺町の「町史」がこのほど出来上がった。地区の長老達が「後世にわが町の沿革を伝えよう」と二年前から編さんに取りかかっていたもの。B6判、約三百ページという立派な本。

町史は自然環境、郷土の歴史、教育の進歩、産業経済、衣食住、神社・寺院、人口動態、人物小伝、碑文・伝説など十四章からなっている。いずれも編さん委員会（久保木貞雄会長）の長老達が、二年がかりで資料を集めるなど地道な活動を続けてきただけに、微に入り細にわたっている。

特に、衛生や消防・治安・兵事といった章に関する資料は、たび重なる町村合併などで記録が紛失したり、個人所有の資料も焼却されるなど手のつけようもなかったほど。それでも各委員が分担して戸別訪問などを重ね、苦労を続けてきたある章とした。

渡辺公民館では、先ごろ地区住民に配ったが、市民からも申し込みがあれば実費（二千円）で譲りたい、と話している。

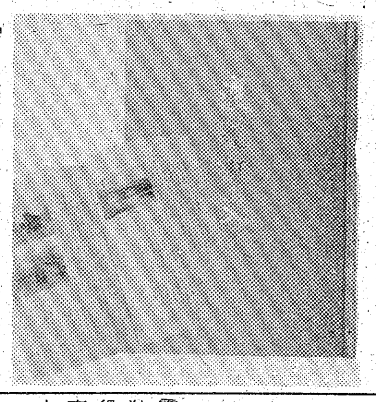

【出版、配布された渡辺町史】

消費生活通信講座受講生を募る

県消費生活センターは、七月から来年三月まで行う消費生活通信講座の受講生四百人を募っている。

消費者問題に関心を持ち、通信講座は初めて、十八歳以上の者。受講は無料で、消費者ハンドブック、バランスのとれた食生活、繊維製品の選び方、くすりと化粧品の知識などテキストが送られる。

募集は六月十日まで、はがきか電話で所属グループ、あるいは単独で、市消費者対策室（いわき市役所内）か市消費生活センター（直通㉒0999番）に申し込めばよい。定員になり次第締め切る。

いわき球友会

◇五月大会（18日）

明成建設 320 00 5
薄磯青年会 100 11 3

（明）宍戸、宮田－松本、佐藤
（薄）山野辺－鈴木
▽本塁打＝鈴木（薄）
▽二塁打＝佐藤一（明）四家（薄）

◇同（20日）

いわき簡保センター 002 000 0 2
杜佐藤商店 220 020 × 6

（簡）関場－佐藤文
（杜）平山－比佐
▽本塁打＝佐藤文、鵜沼（簡）
▽二塁打＝名田部（簡）

◇同

諸橋生コン 000 021 3
加藤工務店 020 101 4

（諸）米崎、鈴木富－鈴木功
（加）遠藤謙、橋本－福地
▽本塁打＝鈴木功（諸）
▽三塁打＝阿部誠（加）

◇同（21日）

好間ヤンキース 004 020 1 7
賑水クラブ 000 000 1 1

（好）相原－永瀬
（賑）根本、山家－改井
▽二塁打＝永瀬、相原、木下（好）
阿部（賑）

小名浜野球リーグ

◇五月大会（13日）

イワキホークス 200 000 0 2
ひまつぶし 001 050 × 6

（イ）本間－岡部
（ひ）小野－吉田秀
▽三塁打＝吉田好（ひ）
▽二塁打＝鈴木正、吉田秀（ひ）

◇同

シーガル 010 001 4 6
ファイターズ 000 011 0 2

（シ）馬目－矢萩
（フ）片寄、小泉－片寄
▽三塁打＝岩井（シ）
▽二塁打＝小泉、高木（フ）

◇同

ナイツ 021 001 0 4
鹿島クラブ 000 000 0 0

（ナ）佐藤－馬上
（鹿）志賀－高萩
▽本塁打＝小林（ナ）
▽三塁打＝佐藤（ナ）

◇同

ファームズ 100 000 0 1
シーホークス 100 110 × 3

（フ）高久、小松－江尻
（シ）鈴木－矢田
▽二塁打＝班田（シ）

商店街

仲井美容室で23～30日休業＝坂・仲井美容室では23～30日まで改築のため臨時休業。

磐城座で割引券進呈中＝磐城座では六月一日から上映する「若い人」の割引券を窓口で進呈中。

ビューティサロンささきで連休＝美容師会春の連休のため平大通りカオルビル2Fビューティサロンささきで休業。

カタクラで平字三倉のニュータウンきまつり＝ライフカタクラでは、24日までさつきまつり。

金福で平字四町目、高級紳士セール＝服の金福では、6月5日まで店内全商品オール3割引。

喫茶ポプリ泉町滝尻字上谷地28日開店＝（泉駅前）に喫茶ポプリが28日新装開店。

高野で小名浜ショッピングセンター、高野は25日まで香港招待・雨傘オール3割引。3割引

大黒屋ストア昨残セール＝大黒屋ストア小名浜店は24日まで昨残品超廉売。

ばすていで釜あげどんを始めた。

ばすていは釜あげうどんを始めた。

少名浜字上町

100貨店

一万五千円のボーナスが出る。サラリーマンに六月か七月、本人六千円、扶養家族一人につき三千円、つまり妻と子供二人の標準世帯で一万五千円がかえってくることになる。野党に噛みつかれて、福田首相がやっと認めた総額三千億円の追加減税である◆ところが物価が上がってしまえば、せっかくのボーナスも台無しである。このところ円高が続いているので海外からの輸入品は値下がりするだろうとの期待感が高い。もともと経済学的にみれば、円高は輸出にブレーキとなるが輸入品は安くなり、ひいては物価安定に役立つわけだが、現実はさっぱり◆コーヒーなんかはサラリーマンにとって気分転換、気力更新の飲み物だが、全量輸入に頼っているのに、さっぱり安くならない。コーヒー豆の主産地であるブラジルでは、昨年夏ごろから霜害の影響で収穫がダウン、これを見越して価格はうなぎのぼり。折あらば値上げしたいというところ。平均一杯二百五十円だが三百円ぐらいに引き上げたいらしい。だが、値上げしたら消費がぐっと減るだろう◆海外から輸入する主な農産物は砂糖、小麦、飼料、大豆、牛肉などたくさんある。輸入牛肉の80％は豪州からの輸入だが、ソ連の買い付けなどから産地価格がジリ高となり、最近の円高も、これで相殺されてしまうという。砂糖は高値の豪州物を長期契約でつかんだため、業界は原料高製品安に泣いており目下五月末まで不況カルテルを実施中◆大豆を主原料とする食用油も、円高の恩恵をうけるはずだが、砂糖と同じく高値原料を使っているため、逆に業界の値上げ意欲は強い。魚類も日ソ漁業交渉の長期化でうなぎのぼり。ほんとうに家計は苦しくなっている。円高の恩恵が家計に及ばぬとはシャクのタネなり。

（龍人）

霧の旅路（111）

海渡英祐 作
由谷敏明 画

悪夢の時（四）

しばらくの間、加奈子はただ呆然として、二枚の写真を見くらべるばかりだった。

これは忠告なのだろうか？　玲子を殺したのは曽根だ――おまえも気をつけないと、玲子の二の舞になるぞ――写真の送り主は、そう言いたいのだろうか。どう考えても、ほかには解釈のしようがなさそうだが……。

しかし、匿名の手紙というのは、たいてい何か邪悪な意図を秘めているもので、純粋な好意から出たものであることは、まずない。この送り主が、本当に曽根が犯人だという確証をつかんでいて、加奈子の身を案じてくれているのなら、もっとストレートな形で忠告してくれていいはずだ。これでは、忠告というより、いやがらせである。といって、単純ないやがらせにしては、少々手がこみすぎている。

いったい、この送り主はどんな効果を狙って、こんな真似をしたのだろうか？　曽根と加奈子の仲に水をさそう、というつもりなのであろうか？　そうだとすれば、いちばん疑わしいのは、言うまでもなく沢村である。だが、沢村がこんな馬鹿げた小細工をするとは、加奈子には思えなかった。彼が本気で、どうしても曽根と加奈子の仲を裂こうと決心したら、もっと徹底した手段に訴えるだろう。曽根が真犯人だという証拠をでっち上げて、それを正面切って彼女にぶつけて来るのではないか……。

加奈子には、さっぱりわけがわからなかった。それだけに、この二枚の写真の悪戯は、何ともいいようがないほど不気味だった。

もう一つの問題は、この送り主が、どこから加奈子の顔写真を手に入れたのか、ということである。顔の部分だけが切抜かれているので、もとがどんな写真だったのかちょっと判断できないが、その出所がわかれば、あるいは送り主の正体を推測することができるかもしれない。

加奈子はアルバムと、まだ整理していない写真を入れた箱を持ち出して、一枚一枚チェックしてみることにした。顔の表情や髪の毛のうつり具合のわずかな違いなどを、注意深く見くらべてみよう、というわけである。

これは大変な作業だった。彼女は、ふつう以上に写真をたくさん持っている方である。

石崎が本格的なカメラ・マニアで、写真雑誌のコンテストに入選したぐらいの腕前だから、仲がよかった頃には、しょっちゅう写してくれた。課長の岸田も好きな方で、会社の慰安旅行のときなどには、さかんにパチパチやっている。

その感化を受けたのか、彼女自身も友だちとどこかへ行くときはたいていカメラ持参だった。交代でシャッターを押したり、セルフ・タイマーを使ったりで、自分がうつっている写真もずいぶんある。カラーの方が多いが、カラーをモノクロになおすのは簡単だから、モノクロだけを調べればいいというわけにはいかないのである。

静寂と古風
旅館 ときわ
松ケ岡公園 電㉔二三二六

モーニングティータイム
（AM7:30～PM1:00）
●ブレンドコーヒー（厚焼きトースト付）…¥230
●ブレンドコーヒー……¥180
★営業時間★
平日 AM7：30～PM9：00
日祝日 AM10：00～PM8：00
カフェテラス すゝき
平・田町（ひかり座前） ☎23－0567

運転資金のご相談は…日証
☆融資額 100万～3千万円・金利 日歩5銭から
☆条件 不動産 商業手形 有価証券 その他担保
☆毎週火曜日は定休日です
TEL・22－1548～9
有限会社 日証
いわき市平字田町37の6

総合看板のご用命は……
総合看板 イワキ工芸
小名浜花畑町16の1 電㊷5350

工事部営業ご案内 ③
■波形スレート工事 （浅野スレート特約店）
■タイル工事 （クラウン ダントウ）
■床タイル工事 （ニットータイル）
■軽量天井下地工事 （三洋工業特約店）
■ALC工事 （イトン工業特約店）
■セントラルヒーティング設備一式
その他建築工事に関するご用命は
OSK 恩川産業株式会社
いわき市平塩字塩向10 電㉞4117代

万年筆の プラチナ
万年筆は専門店で…
岡萬年筆店
★ビジネス ネーム・バッチ承ります★
いわき市平・三町目 ☎74－4333・74－8260

結婚式とご会合は…
完全空調設備のととのった駐車場のある会場をお選びください
〈ご予約承ります〉
平市民会館食堂
平・三崎（〇二四六）㉓〇三四七

浜のおみやげ・郷土の民芸
いわきの再発見！郷土の民芸品
おみやげなど なかなか珍しい
ものが豊富です
丸市屋
いわき市平字四町目 でんわ74－2213

一日一日 確かに近づいてくるしあわせ
大ホールは180名様
中ホールは100名様
日本間は 80名様
❖挙式から記念写真 ご披露宴まで
ただ今秋のご予約承り中
総合結婚式場
内郷会館
いわき市内郷駅前 ☎26－3161代

〈名作劇場〉幻花

最終回 虹立つ

福島中央・夜10・00

室町は末期に近づき、天変地異が次々と起った。人々は、お今（藤村志保）の非業の死によるものとうわさした。重子（三益愛子）は、お今の亡霊におびえ、狂死した。

義政（山口崇）は、お今がすすめた義視を養子に迎え、政ごとから身を引く準備をした。

千草（中野良子）は、又四郎（沖雅也）と、貧しいながら幸せな日々を送っていたが、千草の出生の秘密を握る唯一の人、源真坊（牟田悌三）が病いに倒れたのが気がかりだった。

そんなある日、千草は富子（夏純子）から呼び出され、義政をなんとか闇に招く術を使ってほしいと頼まれた。千草は、術よりも義政を愛し抜くことを忠告した。その帰途、千草はこじきに身を落とした悦阿弥（金田龍之介）に出会った。恨みある悦阿弥だが、空腹に倒れているのを見捨てるわけにもいかず、千草は、粟がゆを与えて介抱した。

寛正四年、餓死者は八万三千人を超えた。

富子は再び千草を招き、懐妊した喜びを告げた。だが、この際双子の妹をなんとか探し出し、斬らねば……と富子はつぶやいた。

やがて、源真が殺された。「富子が生証人を探し出した――やがて私も、そして又四郎や善阿弥（下元勉）も……」。恐怖が千草を襲った。その夜、千草はいつになく[illegible]にまつわり、又四郎を不審がらせた。

【なぜか激しく又四郎を求める千草】

この人と語ろう

高橋竹山

NHK・夜10・15

高橋竹山、本名定蔵、明治四十三年青森県生まれ。二、三歳のころ、はしかをこじらせて半失明。大正十三年、十五歳で名人戸田重次郎の住み込みの弟子となり、三味線と唄を習った。十七歳ごろから、北海道、東北各県を門づけして歩いた。戦後は、津軽民謡の大御所、成田雲竹の伴奏者となり、竹山と号す。昭和四十六年、青森県文化賞、昭和五十年、吉川英治文化賞、点字毎日文化賞を受賞した。

近年、高橋竹山の津軽三味線は、竹山自身のすさまじい生きざまと野性的なひびきが、若者たちの間で評判になり、津軽三味線は、一種のブームになっている。

番組では、高橋竹山を中心に、その人間性と芸について話し合う。

出席は、竹山のほかに、中村伸郎（俳優）、新藤兼人（映画監督）、平井信作（リンゴ商）、阿部和唐（陶芸家）ほか。

×××……

NHKテレビ
☆印は白黒

- 6・00 こども[N]
- 05 笛吹童子
- 20 アン通り47番地「わたしは小説家」
- 40 ローカル[N][天]
- 7・00 [N][天]▽27NHKガイド
- 30 お国自慢にしひがし＜おおさか・泉大津＞ゲスト　橋幸夫　青江三奈　野口五郎
- 8・20 新日本紀行　今も心に生きる土地「帰らぬ旅」長野県白馬村・小谷温泉ほか
- 50 ローカル[N][天]
- 9・00 N・C9　勝部領樹　末常尚志　福島幸雄　若月純子
- 40 「毎日が日曜日」山内明　中条静夫　郷ひろみ　白川由美ほか
- 10・00 [N]解説
- 15 月曜ひろば　この人と語ろう～高橋竹山
- 11・00 [N]◇15ローカル[N][天]

NHK教育
☆印は白黒

- 6・00 技能講座　テレビジョン技術「映像検波・増幅回路」
- 30 ピアノのおけいこ「ソナチネ」「こどものおどり」「やさしい花」
- 7・00 スペイン語講座「身近に感じる」
- 30 NHK文化シリーズ　生活の中の日本史「鉄道から車へ」乗合自動車出現
- 8・15 1億人の経済「ホームファイナンス」消費者信用と家計
- 9・00 きょうの料理　料理入門「魚の照り焼き」
- 25 名曲アルバム「荒城の月」独唱・栗林義信
- 30 通信高校講座　数学Ⅰ　集合のまとめ
- 10・00 通信高校講座　数学Ⅰ　絶対値
- 30 通信高校講座　数学Ⅱ　関数の増減とグラフ
- 11・00 ロシア語講座　ロシアティー
- 30 大学講座　法学

福島テレビ
☆印は白黒

- 6・00 FTVテレポート
- 30 JNN[N]コープ
- 55 あしたのあなた
- 7・00 キックボクシング「亀谷長保対チャンチャイ」
- 30 パパは独身「青い鳥見つけた」桜木健一　西川和孝　岡江久美子　小林千登勢　太宰久雄
- 8・00 江戸を斬る Ⅲ「どじな兄貴の妹想い」西郷輝彦　松坂慶子　吉沢京子　春川ますみ　松山英太郎　遠藤真理子　品川隆二　和田浩治
- 9・00 ご存知女ねずみ小僧「うた本が消えた」小川真由美　野村昭子　三国連太郎　にしきのあきら　原田大二郎　下條正巳　森川千恵子
- 10・00 夜のヒットスタジオ
- 55 夜のガイドコーナー
- 11・00 FTV[N]
- 15 プロ野球[N]
- 50 爆走トラック16トン「約束の土地」

福島中央テレビ
☆印は白黒

- 6・00 ＜新＞ジャッカー電撃隊「フォー4カード!!切り札はJAKO」
- 30 ジャスト[N]
- 7・00 ワールドプロレスリング「ストロング小林　アントニオ猪木組×ビクター・リベラ　アンドレ・ザ・ジャイアント」ほか
- 8・00 紅白歌のベストテン「発表！昭和52年上期人気実力ベスト10!!」野口五郎　郷ひろみ　西城秀樹　清水健太郎
- 9・00 「たんぽぽ」宇津井健　杉村春子　浜木綿子　和泉雅子　坂口良子　千葉裕　佐藤英夫　太宰久雄　三崎千恵子ほか
- 10・00 幻花「虹立つ」中野良子　夏純子　山口崇　沖雅也　藤村志保　佐藤友美　金田龍之介ほか
- 11・00 きょうの出来事
- 15 11PM
- 12・25 特捜隊アダムー12

今夜の番組

NHK第1
1340KC

- 6・05 [N]解説
- 15 午後のロータリー　リクエストコーナー
- 40 じょうずな話し方「現代人の敬語」
- 7・15 [N]リポート
- 57 NHKガイド
- 8・05 お好み邦楽選一源氏物語の曲一等曲「夕顔」「蓬の上」
- 9・05 歌のアラカルト～フォルクローレ～「コンドルは飛んで行く」「ギターよ教えておくれ」「ツクマンの月」「減び行くインディオの哀歌」ほか
- 30 親子談話室「かくれタバコ」
- 10・20 若いこだま「ヤング・ネットワーク」～津・東京を結んで～DJ・友川かずき
- 11・05 夢のハーモニー「青春の輝き」「歌は夢の願い」「風のマドレーヌ」「青春のミラージュ」「枯葉」ほか

NHK第2
1540KC

- 6・00 そろばん教室「7級のわり算」稲垣儀一
- 20 基礎英語　小島義郎
- 40 続基礎英語　宏田一郎
- 7・00 カレントトピックス　NHKニュースセンター・田丸成三
- 15 英語会話　東後勝明
- 30 中学生の勉強室「英語」永尾光史
- 8・00 通信高校講座　現国　山崎孝雄
- 20 通信高校講座　現国　田近洵一
- 40 通信高校講座　現国　間野典彦
- 9・00 通信高校講座　古典Ⅰ乙（古文）杉山英昭
- 20 通信高校講座　古典Ⅰ乙（漢文）石川忠久
- 40 通信高校講座　世界史　宮崎正勝
- 10・20 通信高校講座　英語A　松居司
- 40 通信高校講座　英語A
- 11・00 スペイン語講座
- 20 中国語講座
- 40 フランス語講座

ラジオ福島
1060KC

- 6・00 [N]ハイライト　今日の出来事
- 15 [N]デスクから
- 20 ケミファテレフォン健康コーナー「皮膚科相談」稲葉皮膚科医院院長・稲葉鐘吾
- 7・00 ゴーゴーキャンディーズ
- 30 オールジャパンポップ20
- 8・00 全国歌謡ベストテン
- 30 歌謡パレード
- 9・00 録音風物誌
- 10 世界の街角で
- 20 新教研テスト　中学生学習教室
- 45 商工業者の皆さんへ
- 10・00 ポップスNO.1　DJ・土居まさる
- 30 MU・ハイフォニック～スーパースターのつくったプログラム　西城秀樹～
- 11・00 たむたむたいむ
- 10 イレブンフォーユー
- 20 お嬢さんのおしゃべりタウン

FM放送
☆印はステレオ

- 6・00☆夕べの広場＜ディスクジョッキー＞
- 7・15☆サウンド・オブ・ポップス＜ロック・アルバム＞（1）宇宙　時の飛行　曲　エレジー　祈り　天と地を結ぶ列車　黙示録　十色の虹
- 8・05☆FMコンサート＜クラシック＞～ヘルシンキ・フェスティバルから～スヴァトスラフ　リヒテル・ピアノ・リサイタル　ピアノ・ソナタ　ニ長調　作品10　第3　ベートーベン作曲ほか
- 10・20☆FMリサイタル　バイオリン・ソナタ　第3番　ニ短調　作品108　ブラームス作曲　奇想曲　サン・サーンス作曲ほか
- 11・05 夜のしらべ　ピーター・ガン　アマニ　ブラック・ウィドウほか
- 35 朗読「史外史伝平清盛」

東京⑫チャンネル

- 6・00 おはなしたまてばこ
- 15 とうきょう手帳
- 26 キッド・ボックス
- 45 マンガのくに
- 7・15 バーバ・パパ
- 23 ピンクパンサー
- 30 忍者キャプター
- 8・00 プロレスアワー「IWAタッグ選手権」
- 9・00 チーちゃん，ごめんね「生きる証し」浜美枝　山本圭　夏桂子ほか
- 54 すばらしい味の世界
- 10・00 映画監督競作・われらの主役
- 30 安田春雄のパワーゴルフ入門
- 11・05 とうきょう手帳

フジテレビ

- 6・00 科学忍者隊ガッチャマン
- 30 FNN[N]
- 7・00 あしたへアタック！
- 30 クイズ・グランプリ
- 45 スター千一夜
- 8・00 華麗なる刑事「エース・ストライカーを撃つな」草刈正雄　田中邦衛　壇ふみ　佐野浅夫
- 9・00 ご存知女ねずみ小僧「うた本が消えた」小川真由美　三国連太郎　にしきのあきらほか
- 10・00 夜のヒットスタジオ
- 11・00 FNN[N]レポート
- 15 プロ野球[N]
- 50 コンバット「戦争嫌い」

TBSテレビ

- 6・00 テレポートTBS
- 30 [N]コープ
- 7・00 キックボクシング
- 30 パパは独身
- 8・00 江戸を斬る Ⅲ「どじな兄貴の妹思い」西郷輝彦　松坂慶子　吉沢京子　品川隆二ほか
- 9・00 [天]◇02 [映]「ニューヨークの王様」チャールズ・チャプリン　ドーン・アダムス　オリバー・ジョンストン　マイケル・チャプリンほか
- 11・00 [N]デスク
- 25 スポーツ[N]
- 30 ベイトンプレイス　R・オニールほか

テレビ朝日

- 6・00 がんばれ!!ロボコン
- 30 ニュースレーダー
- 7・00 5年3組魔法組「男と女が大ゲンカ！」
- 30 一休さん
- 8・00 「みごろ！たべごろ！笑いごろ!!」
- 9・00 にっぽんの歌「アロハアグネスです!!」石原裕次郎　森進一　小柳ルミ子　バッキー白片とアロハ・ハワイアンズ
- 54 世界あの店この店
- 10・00 幻花「虹立つ」＜終＞　中野良子　夏純子　山口崇　沖雅也ほか
- 11・10 プレイタイム23

日本テレビ

- 6・00 奥さまは魔女「欲望は限りなく」
- 30 ジャスト[N]◇50 [N][天]
- 7・00 元祖・天才バカボン
- 30 ほんものは誰だ！柴田錬三郎　和泉雅子　近江俊郎　森ミドリ
- 8・00 紅白歌のベストテン
- 9・00 「たんぽぽ」宇津井健　杉村春子　浜木綿子　和泉雅子　坂口良子ほか
- 10・00 花ぼうろ「春雷の響き」島田陽子　伊藤雄之助　松村達雄　左とん平ほか
- 54 スポーツ[N]
- 11・00 きょうの出来事
- 15 11PM「イレブン月曜ナイター」

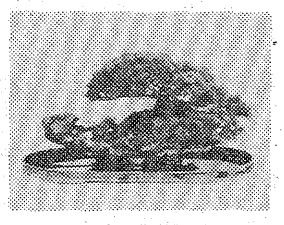

造園　造園工事一式ご相談に応じます。
庭木・庭石・貸植木・芝生・園芸一般
＊イトーヨーカドー店をご利用下さい。
荒川農園
●農園…いわき市平下荒川・久世原82　☎(74)3518
●店舗…イトーヨーカドー　☎(23)3636・内線341

◈御昼食、御夕食に新館和風レストランを御利用下さい
天丼　六〇〇円　南蛮焼御膳　八〇〇円
刺身、天ぷら、ヒレかつ御膳　一、〇〇〇円
幕の内弁当　一、三〇〇円　一品料理
●歓送迎会ご予算に応じて承ります
割烹　すたんど割烹　大貞
平字田町　☎本館　新館　二三―八一六一　二三―三四五〇　二一―四一一七　すたんど　二二―三九七六

カメラ高価下取り実施中
カメラのことならなんでもOK
茂木カメラ店
平・三町目（平和通り）　電74－3092

鰻　鰌
うなぎ・どじょうの店
相馬屋
平・南町　☎74－5452

一般建設業
福島県知事許可　般51・7544
有限会社　松本組
所在地
いわき市内郷高坂町立野1-25-13
T.E.L・事務所26―6201
夜間26―3306
曳家・上家工事は松本組へご用命下さい
◈3大特徴
①最新式機械で
②お住まいのまま気軽に
③旧来の方法より格安

祝日には国旗を揚げましょう
さかいや本店
平・正月町（平郵便局隣）☎(74)二四八五

新作人情話

今も心に生きる土地

～帰らぬ旅～

HK・夜8・20

一般からつのった投書「今も心に生きる土地」二千六百通から選んで紹介するシリーズの三回目。

今回は、ガンで主人を亡くした奥さんからの投書を取り上げる。

金彩繁子さん（四十三歳）のご主人が、食道ガンであると医者に宣告されたのは、今からやっと三年前のことであった。

金彩さんは、そのことをご主人には告げずに、旅を計画した。

新婚旅行で、ご主人といっしょに歩いた思い出のコース。

信州・安曇野から、陶器の町、池田町、そして白馬岳のふもとの春。

番組は、金彩さんと金彩さんの兄さんを伴って、この悲しい思い出のコースをたどる。

人生の悲しく、厳しいひとつの体験をたどるために――。

たんぽぽ

福島中央

夜9・00

みもの

元（宇津井健）が雪（浜木綿子）の新しい男だと信じこんで、元にどなり込みに来た聡（千葉裕）。元は、雪に義理だとはいえ、息子がいたことに驚いた。これで雪の子供は腹ちがいを入れて六人にもなる。

元は聡にいくら説明しても、聡は誤解を解こうとはしなかった。

聡が現れたことで雪は、これ以上元に迷惑はかけられないと、留守を見はからって、三人の子供の手をひいて高根家を出た。

あき（杉村春子）や清吉（佐藤英夫）らは、〝雪には大きな子供がいるのだから、高根家を出ても心配はない、もうあの連中とは縁を切れ〟と元を悟したが、元は心配でならなかった。

数日後、和子（二階堂千寿）が眼に涙をためて元を訪ねて来た。

和子に手をひかれて元が行った所は、下町の安宿。そこの一室に意識を失った雪がふとんに横たわっていた。

元は雪を、弟の大（林隆三）が働いている大学病院に入院させた。

検査の結果、雪は白血病であることがわかる。

【元は安宿の一室で倒れている雪を見つけると……】

パパは独身

青い鳥見つけた

福島・夜7・30

雄三（桜木健一）は、牧村専務（庄司永健）のひとり娘のマリ子（田村千恵子）をひと晩預かることになった。寝坊して会議に遅刻したのを大目に見るからと、なかば森山課長から一方的に押しつけられた感じだった。

正一（西川和孝）と同い年のマリ子は、母親がなく、父親は仕事で留守がち、お手伝いさんに育てられている。そのため、しかられることはなく、大変なわがままで、つけられない。正一にとってはガマンのならない相手だ。だが、雄三の会社の専務のひとり娘とあっては、相手が悪い。パパの出世のために、〝じっとガマンの子〟を決め込んだ正一は、マリ子のいいなりだ。

正一だけではなく、大家の山岡夫妻（太宰久雄・小林千登勢）や和之（兼安博文）、はるみ（星野亜樹子）までが、雄三のためにじっと耐えていた。

それを知った雄三は、思わず正一をしかりとばした。どんなときでも、悪い事は悪いというのが雄三の主義だ。その晩、マリ子はレストランの食事でなければイヤだといい張って、食べようとしなかった。雄三はそんなマリ子を無視した。

翌朝もマリ子は強情を張って食事抜き。そろって出かけた釣り堀でも、正一が差し出した昼食のおにぎりをたたき落とした。どうやら口ではかなわなそうにない。雄三はマリ子を抱えあげるとお尻をたたいた……。

ご存知女ねずみ小僧

うた本が消えた

福島・夜9・00

色と欲との二筋道、与力大杉与兵衛（藤村有弘）は悪いやつだ。役所の公金を二足のわらじはくやくざ島屋吉五郎（梅津栄）不正融資、大杉の意を介する吉五郎は、それを美人の女房や娘のいる家を物色しては、返済困難な高利で貸し付け、こげつくと娘・女房は遊女に売り飛ばすという悪らつさだ。もちろん、よりどりみどり、女たちの〝水揚げ権〟は、大杉の自明の役得だ。老岡っ引き千住の幸助（下条正巳）も、大杉と吉五郎の悪質なワナに引っかかった一人だった。幸助は、孫娘おみつ（森川千恵子）を借金のかたに取られようとした。

ねずみ小僧召し捕りの捕り物に出動した幸助は、現場で、一冊の常磐津の唄本を拾った。唄本には口紅の色もほんのりと、指のあとがついていた。おまけに指あとは三味線の糸だこがはっきりと現れている。ねずみ小僧の首にはばく大な賞金がついている。有力な情報提供者もしかりだ。それさえあれば、おみつは苦界へ身を沈めなくてもすむ。老いの執念で、幸助が唄本の所有者の割り出しにやっきになったのはいうまでもない。

幸助が聞き込みにきて、お京（小川真由美）は内心青くなった。紅のついた例の常磐津の唄本は、実はお京のものだった。

生活の中の日本史

鉄道から車へ

～乗合自動車出現～

教育・夜7・30

交通渋滞に悩むバス、運賃値上げ、消える過疎地のバスなど、バスは生活に密着している交通機関だけに、さまざまな問題が多い。

バスが人々の足として、存在価値が明らかになったのは、五十年程前のことである。

大正十二年（一九二三）の関東大震災は、鉄道や路面電車に壊滅的な打撃を与えた。交通マヒ状態の東京市では、アメリカからバス一千台の緊急輸入を計画、翌十三年一月、十一人乗りT型フォード四十四台がまず市内を走り出した。

これが、通称「円太郎バス」として市民に親しまれたものである。

……江戸を斬る……

どじな兄貴の妹想い

～福島・夜8・00～

おさんにほれたらしい佐吉

てっぺんの長助（品川隆二）の妹思いは、いささか行き過ぎ。なんせおさん（吉沢京子）というこの妹が、別ピンで気立てがよくて、放っとけば際限なくモテるのだ。

で、ウィンクしたといってはケンカ、手を握ろうとしたといってはケンカをはじめるから、おさんはその後始末に大わらわ。ひいきのひきたおしもいいところなのだ。

定職がないのに、デカい夢ばかり見て、おまけにバクチずきだから手に負えない。

ケンカの都度、面倒みてやった岡っ引きの佐吉（和田浩治）、どうやらおさんにチョッピリほれた。

Gメン'75が香港ロケ

倉田保昭大張り切り

FTV

新メンバーが加わって衣がえした「Gメン'75」（日曜夕方4時30分）が、このほど、十二日間にわたって香港ロケを行った。

これは六月十二日に放送される「女刑事殺人第一課」と、六月十九日の「香港ーマカオ警官ギャング」のために行われたロケ。

「女刑事殺人第一課」は、Gメンの紅一点速水淳子刑事（森マリア）が草野刑事（倉田保昭）の協力を得て、香港の麻薬ルートを解明するというもの。「香港ーマカオ警官ギャング」の方は、銀行ギャングに息子をひき殺された立花警部補（若林豪）が犯人を追って香港に飛び、執念で逮捕するまでの姿を描く。

ロケに参加したのは、夏木陽介、倉田保昭、森マリア、若林豪、伊吹剛のレギュラーをはじめ、ジャネット八田、中野誠也、岩本多代、林ゆたからのゲストのほか、スタッフを含めて総勢三十人。

ロケは香港島、九龍、マカオなどで行われたが「Gメン'75」が「猛龍特警隊」と改題されて、香港でも放送されているとあって大変な人気。一行が到着した夜の啓徳飛行場には多勢の報道陣がつめかけ、宿舎のホテルでは記者会見も行われた。翌日にはテレビのワイドショーにもひっぱり出され、若林、伊吹、倉田の出演は、HKTVBのテレビドラマ「C・I・D」にも特別出演した。

なかでも、圧倒的な人気だったのが倉田保昭。「Gメン'75」のメンバーになる前に、香港映画四十本に出演した実績のある。彼は、どこへいっても〝チョンティ・ポーチュン〟という芸名で親しまれて大騒ぎ。「香港は私にとって第二のふるさとなんです」と当人も大張り切りで、いつになくスケールの大きなアクションを披露していた。

これに対して、森、若林、伊吹の三人は、新メンバーになってはじめての海外ロケ。それだけに、今回の歓迎を目のあたりに見て、新ためて「Gメン」の人気にビックリ。「海外にもこんなにファンがいるんじゃ、がんばらなくっちゃ」と大ハッスル。とくに、紅一点の森は香港の若者にモテモテでできげん、次から次へとニューファッションを披露してサービスにつとめていた。

サウンド オブ ポップス

FM・夜7・15

今夜は、カナダのグループ・シンフォニック・スラムが初登場。

シンフォニック・スラムは三人のグループで、シンセサイザーのほか、エレクトロニックな楽器を使用、ハープシコード、トロンボーン他の音も出せる。

現在は、機械（楽器）の都合から、演奏会はやっていないというが、将来は、コンサートもやりたいという。

「モーニングシアター」 幽霊たちの饗宴

あす・午前10・30　東京⑫チャンネル

一八九八年、アメリカのニューイングランド地方のある村で、貧しい船長が金に目がくらみ、醜い富豪の一人娘と結婚した。ところが彼は、初夜に新妻を放っぽり出して美しい小間使いのもとへ忍び込んだ。怒った花嫁は二人を殺し、彼女もまた瀕死の船長に殺された。かくて彼女の家には、それからというもの三人の幽霊が出るようになった。

時は移って現代。永らく借りるもののなかったこの家を、休暇用に借りたのがベン。彼は妻のケイトと息子のスティーブを伴ってやって来たが、幽霊が出るとは露知らず、訳もなく家中が荒らされるのをスティーブの仕業とばかり思い込み、彼を怒鳴りつける。ケイトの叔父で億万長者のジョージは、夫婦がスティーブに手を焼いているのを知ると、裏の入り江に停泊中の自分のヨットにスティーブを連れて行く。しかしまたもや幽霊が現れヨットは沈んでしまう。

スティーブは町へアルバイトを探しに行って、小間使いの子孫に当たるプリシラから幽霊の話をきく。最初は信じなかったスティーブも、やがて自分の家に現れるのは幽霊であることを信じるようになる。そして、このままでは両親の身にも危険が迫ることをきく。

その間にも、家の周囲では次々と不思議なことが起こる。遂にスティーブは両親に幽霊の話をするが、ベンは自分の目で見るまでは信じないという。スティーブは父親に信じてもらうため、自分の誕生パーティーに幽霊を招くことにする。

にぎやかなパーティーが始まった。この時もまた幽霊のために、おかしな事件が続出。ベンは幽霊の姿こそ見なかったが存在を確信し、この家を引き上げることに同意する。

そのころ花嫁の幽霊はジョージ叔父を殺して、七十年目にしてやっと自分の男の手に入れ喜んでいた。

叔父が殺されたことを知らない一家は、翌朝早々この家に別れを告げる。

ききもの

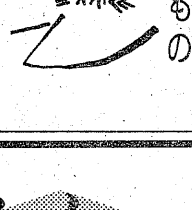

この日きくものは、彼らの初のアルバムで「宇宙讃歌」と題するアルバムの十曲全面を紹介する。

ちなみに、カナダには「バックマン・ターナー・オーバードライヴ」というビッグ・グループがおり、日本でも大変な人気をもっている。

◈注　番組が変更になる場合があります。

手づくりの楽しさ　受講者募集中

いわき民報 陶芸教室

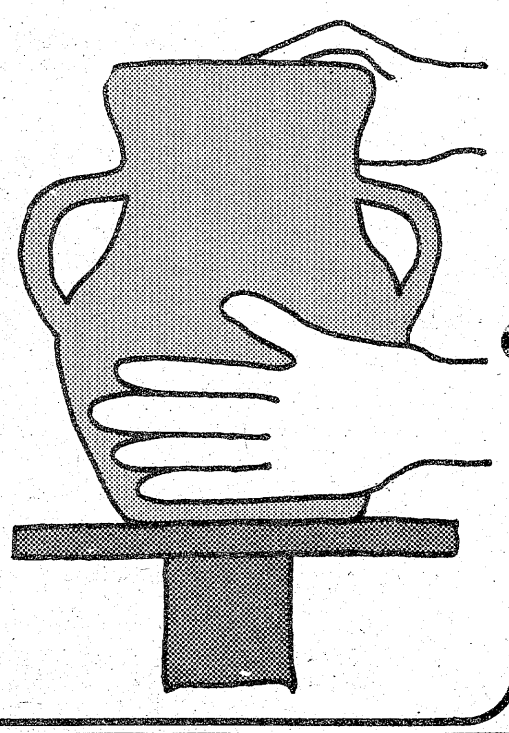

【教室所在地】
いわき市平字旧城跡15の15●平駅から3分
丹後沢入り口

【講　師】
▷主任講師　緑川卓忠先生（陶芸家・無形文化財故宇野宗甕師に師事）
▷専任講師　緑川宏樹先生（走泥社同人）

【指導内容】
⊙6カ月間第1期―初級（手びねり）
⊙6カ月間第2期―中級（ロクロ成型）

【入会金と月謝】
入会金　5,000円　月謝　5,000円

【授　業】
▷金曜日・土曜日（AM9：00～正午・PM2：00～PM5：00・PM6：00～PM9：00の3部）どれでも自由に選択できます

【お申し込み・お問い合わせ】
株式会社 いわき民報社
本社　〒970 いわき市平字田町63-7　☎23-1666代
■小名浜支社☎92③3560　■常磐支局☎42②2380　■勿来支局☎勿②2903

家庭婦人

洗濯（たく）シーズン到来

これから夏の終わりまで、洗たくの回数が急激に増えます。そこで困るのが、洗剤、染料、服地の多様化による洗い方の違い。ちょっとした不注意から洋服をだめにしてしまうことが多いもの。今春奥様一年生となった人のためにも、洗たくの知恵あれこれを特集してみました。

△分　類▽

はじめに、洗たく物の分類から。色物と白物を分けます。とくに初めて洗う色物には注意しないと、白いワイシャツがまっさおになって、あなたもまっさおとなりかねません。たとえ色落ちしないとわかっているものでも、黒いブラウスと白のシャツやタオルを一緒に洗えば、シャツやタオルからぬけた羽毛が、黒いブラウス一面についてしまったということがありますから、別々にしましょう。

ウール製品は押し洗いですすぎもたらいは何でもOK！

汚れのひどいものと、汚れの少ないものも別洗いします。

薄地の織物（ローン、ジョーゼット、デシンなど）や編み物（トリコットやパン・ストなど）はネットに入れるか、手洗いします。ストッキングが、他の洗たく物にからまってでんせんしたり、スリップの縫い代がほつれてしまうなどということが防げます。

ファスナーつきの洋服は、必ずファスナーを閉じた状態で洗います。開けたままで洗うと、他の洗たく物を傷つけたり、ファスナーの歯がこわれてしまうなくなることもあります。洗たく後、ファスナーがスムーズに開閉できなくなった時は、白いローソク（パラフィン）でこすれば、すべりがよくなります。

△量▽

洗剤はいままで以上に濃縮されている製品も多いので、必ず計ってから入れ、溶かしてから洗たく物を入れます。洗たく物の量は"腹八分目"にし、めんどうだと満腹に入れると、汚れ落ちが悪くなりますし、思わぬ事故がおこりやすくなるものです。

洗ったあとは、十分にすすぐことが大事。洗剤が残っていると黄ばんだり、かぶれや湿しんなどの皮膚障害を招くこともあります。

ウール製品はとくに注意が必要です。冷水では縮むおそれがありますから、すべてぬるま湯で処理します。セーターを軽く折りたたんだ状態で押し洗いかつかみ洗いをし、すすぎも同じ要領で行います。しぼる時は、平らな板かスノコをななめに立てかけ、その上にセーターをのせ、押ししぼりをする。脱水機を使う時は、バスタオルでくるんでおくと、型くずれしません。

すべて短時間に、赤ん坊を取り扱うようにやさしくすれば、縮んだり型くずれしたりを防げます。

洗い方の再点検

洗たく機は"腹8分目"にファスナーは必ず閉じて

△干し方▽

どんな洗たく物でも、本来の形に整えてから干す習慣をつけましょう。ねじりアメのようになったまま干されたハンカチを四角にもどすのは大変ですし、片方だけを竹ざおに通したスラックスは、アイロンがけの時に泣きたくなる思いをしなくてはならないからです。

干すときも、水のたれる状態でハンガーにつるしたのでは台無し、着丈もそで丈も水の重みでのびてしまうからです。初めは白布でセーターを包んでしばらく干し、水が完全に切れたらハンガーにかけて日かげ干しします。

△漂白剤▽

最後に、トラブルの多い漂白剤についてふれておきましょう。最近、過炭酸ナトリウム（過炭酸ソーダ）を主成分とする"酸素系漂白剤"が、色物や柄物にも使える新しい漂白剤"として発売されてきたため、思わぬトラブルがおこっているのです。この漂白剤も鉄分の多い水や金属製容器は避けるように表示されていますが、洗料の種類によっては、この漂白剤を使ってはいけないような金属が使われていることがあります。

こうした染料を使ってあるものに漂白剤を使うと、外見的な変化はありませんが、染色された部分の繊維は非常に弱くなって、手で引っ張っただけで簡単に破れてしまいます。やはり"色物に漂白剤は使うべからず"でしょう。

愛情料理 ⑯

出世料理

あれこれと〝愛情料理〟のレパートリーを広げるのも結構ですが、ここらで「わが家だけ」の味を厳選してみるのはいかがでしょう。旦那さまが会社の同僚を家へ連れてくるにしても「ウチの××を食べにこいよ」といえたら、スマートじゃありませんか。あなたのお料理は、旦那さまの出世にも影響します。

オリーブの木の下で

オリーブ油は、日本では手に入りにくいとされていますが、これは需要が少ないからで、輸入食品を扱っているデパートなどに行けばちゃんと手に入ります。オリーブ油を使ったお料理は、びっくりするほどおいしいもの。

たとえば、スパゲティにかけるミートソースにしても、オリーブ油を使えば、同じ材料、同じ手間で作ったとは思えないほど、サラッとして、しかもしっとりしたソースになります。

ヤキメシなども、この油を使えばごはんのほぐれがよく、まろやかな味になり、ニンニクなどにもぴったり合うのでスタミナ料理がグンとおいしくなります。

普通の植物性油にくらべてお高くなっていますから、ここぞというときに使いましょう。

蒸し器でおすまし

おすまし、という平凡な名前が気に入らなければ、あなたの好きな、かわいい名前をつけてください。

材料は、若向きならハムやソーセージ、タバコ好きの旦那さまにはシジミのムキ身を用意しましょう。これを植物性油でサラッといため、おわんに入れます。おぼろ昆布で巻きこむようにして、片栗粉かコーンスターチ、あるいはゼラチンをゆるくとかした汁をたっぷりそそいで、湯気の立った蒸し器に入れてふかします。

トロッとした、乙なおすましが出来上がります。お好みによってネギ、ミツ葉、パセリ、シソなどの千切りをあしらうのもいいでしょう。

牛乳で茶碗むし

冷蔵庫の中に残ったもの――たとえばホウレン草、グリンピース、サヤエンドウ、ピーナッツ、干しブドウ、チーズ――なんでも具になります。

牛乳に水かスープを加え、倍の分量にします。卵を入れてよくかき混ぜ、あり合わせの具をどんどん投げ入れましょう。湯気の立った蒸し器か、湯をたっぷり入れたフライパンで、これを蒸します。

牛乳の香りが、普通の茶わん蒸しになり特徴を持たせてくれます。

新茶の飲み方

少しずつ買う

新茶は、その新しいお茶の香りが特色ですから、新しいうちに飲むのがいいわけです。長い間おけば香りも味も落ちますし、ことにこれから湿気の多い梅雨期になりますと、せっかくの新茶の香りを台無しにしてしまう心配があります。従って大量に買わずに、少しずつ買う方がよいでしょう。

人肩の温度で

お茶は、人肩の温度で入れるのがおいしいとされていますが、一度煮立てた湯を六十度くらいまで冷ましてから使うのが、上手なお茶の入れ方です。茶の葉の量は、一人分として茶さじ二、三杯ぐらいが適量です。

なお、せっかくの新茶の香りや味を消してしまわないように、茶器、湯のみは茶しぶなどが残っていないように、よく洗いたいものです。

保存方法

保存するには茶缶を密封した上からビニール袋で包み、冷蔵庫に入れておくとよいでしょう。

ご会合、ご宴会、ご家族連れに…
お座敷をご利用下さい

香港仕込みの本格的な味!!
中国料理 鳳翔（ほうしょう）
平駅前（白銀町・高橋ビル）TEL・23―0251

MINPO いわき民報 案内広告（本紙最終面に掲載）

家屋・貸家・土地・雑件などに分類されます

安い料金で広告効果も抜群です
ぜひご利用下さい!!

◎料金1段4行―― 2,000円
◎同一広告5回以上掲載は1割引き
◎お申し込み・お問い合わせは……

本社営業局広告部 ☎㉓1666
小名浜支社 ☎㊷3560
常磐支局 ☎㊷2380
勿来支局 ☎勿来②2903

日本語を勉強する中学生

有事に備え立派な地下道

中国を訪ねて

東田畑生記

⑧

大連滞在三日間

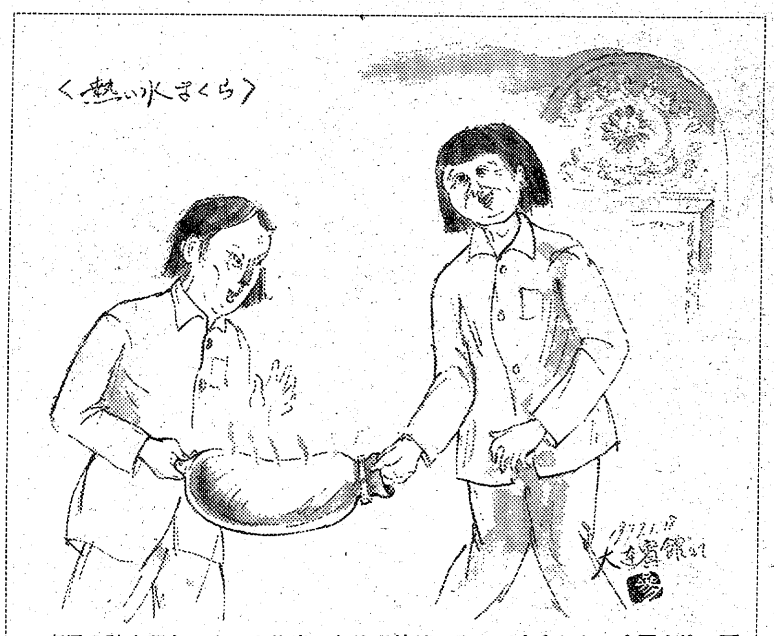

市長の訪中記もいよいよ後半になり、佳境に入って来ました。今回より、画家として同行した小松美術印刷所社長・小松三郎氏のスケッチ挿画で錦上花を添えることといたします。

〈熱い水まくら〉　旅大市に着いた時、私は扁桃腺炎にかかり37.度5分の熱を出して、中学校や地下道見学をフイにしてしまった。ホテルで寝ていることにした。風邪を引いた時の用意に水まくらは持参して行ったので、ホテルのおばさんを呼んで氷水、氷水、と手まねでたのんだ。

おばさんは早速心得て、火傷をするような熱いお湯を入れて、二人がかりで運んで来たものである。私は苦笑して、謝々、謝々と言ったら、已経涼了、換熱的吧（イ ヂィン リャン ラ ファン レエ デ バ＝冷めましたら、また熱いのを入れて来てあげますヨ）と大変親切である。このおばさん達は初めて水まくらを見たのだろう……。何しろ寒い土地柄だから、遠来の客は腹でも冷やしたものと思ったに違いない。

私は仕方がないから、このアツい厚意を無にすまいと、足を温め、頭はタオルで冷やした。言葉が通じないと、面白いときもあると思った。（小松生）

(七)旅大市第十六中学校訪問

翌十八日の午前、私達は学校訪問をつづけ、第十六中学校を訪ね、革命委員会主任曲永義さんや三名の紅衛兵の案内をうけて、歓迎のあいさつをうけてから校内を見てまわった。教育方針は小学校と全く同一であるが、中学校であるだけに社会との結びつきがより一層強固である。即ち毛沢東の指示により学校教育は学業を主とするが併せて農業、工業、軍事を学び、ブルジョア階級を批判すること。階級闘争を第一に思想改造を行うこと、またしばしば古参労働者や古参貧農、古参赤軍兵士を招き、解放前の搾取社会の実情、戦争の体験、解放軍の勝利の歴史などを聞くことにしているという。また学校内に技術習得のため、市内十一の工場と連係をとり、校内に作業場を設け鋳物、機械、デザイン、造船、計器、電気技術等の実技実習を行っている。そしてこの目で見たが、校庭の片隅に簡単な溶鉱炉を設け、大連の造船工場に納入するバラスト（船を安定させる重量物）を製造している。また屋内の教室では旋盤工作や製図作成など実際の請負作業をやっている。校長の説明によれば一年のうち二カ月は技術の勉強、三カ月は休暇、八カ月は学習時間であるとのことである。校庭に案内されると、きびしい寒気の中で後期中学二年生の男女が「前に!!突け」「前に!!突け」と銃剣術の練習をやっている。旧日本軍の訓練をそのままとりいれている。また後期中学一年生達はすぐ隣の校庭で空手や武術の練習をやっている。いうまでもなく男女共学である。特にこの中学校の参観で私達を喜ばせ、かつは強い印象を与えたものは日本語を教えていることであった。女教師の日本語にはところどころ不正確な語尾や用語があったものの、先生も生徒も懸命に日本語勉強にとりくんでいる姿である。ほんとうにうれしい思いがした。その内容を紹介しよう。「日本はアジアのどこにありますか」「日本は中国の東にあります」「日本と中国はいつ国交を回復しましたか」「日本と中国は一九七二年の秋に国交を回復しました」「日本は中国になにを贈りましたか」「日本は中国に桜を贈りました」「中国は日本に何を贈りましたか」「中国は日本にパンダを贈りました」「桜はなんですか」「桜は日本の象徴です」「パンダはなんですか」「パンダは中国の象徴です」「日中両国は桜とパンダを交換し、両国の親善を深めました」「日中両国人民は永遠の友人であります」

教室をでてから校長に、中学校では外国語を教えているのかとたずねたところ、英語、ロシア語、日本語の三カ国を教えているが、どの外国語をえらぶかはおのおのの学校でちがっており、当校では日本語を教えていますとの返事がかえってきた。日本では外国語といえば、通例、中・高校とも英語万能であるが、これでいいのであろうかと疑問がわいてきた。もっとアジア、なかんづく隣国としての中国に目を向ける必要がありはしないか。いついつまでも英語圏にしがみついていていいのかどうか。私は大きな疑問をいだいた。

(八)地下道を見る㊤

日程の中に地下道視察が入っている。変だなぁと思う。戦争中の日本の防空壕のことかと思った。十七日午後五時、夕闇せまるころ、我々は大連動物園、＝といっても一匹の動物にもお目にかかれなかったが、＝の葉の落ちた樹木の中を通り、やがて山の中腹にきた。バスを降りる。暫らく歩くと地下道の入り口に立って、まずは驚いた。間口は広く、高さも悠にトラックが行きかいできそうな地下道というよりも地下街が目の前に展開する。中に足を踏みいれると、地上の商店街やホテルの照明よりはるかに明るく電灯がついている。通路も壁も天井も白く塗られて美しい。温度も適温である。さらに進むと本格的な商店街がならんでいる。私は万年筆を買う。地酒を買う者もいる。革命委員会副主任の童さん（女性）の説明によれば、ここは戦争が起きた時、商品を貯蔵するところです。この地下壕は毛主席の指導のもとに「深く地下道を掘り、いたるところに食糧を蓄え、覇権を求めず」、「戦争に備え、災害に備え、人民のために」という精神でつくられたものです。一九七〇年十月から建設をはじめ「死をおそれず、苦しさを恐れず、革命精神を堅持し、人民戦争に備えてつくったものです」。そして一九七三年に完成しました。「天下大乱、社会帝国主義者の突然の攻撃にそなえてつくったものです」「数万人、いや、もっと多くの人が戦争になれば入れるでしょう」。とにかく幼稚な防空壕を予想した私達の期待は全く裏切られた。

翌十八日も午前中、私達はまた地下道に案内された。私達の宿泊している大連賓館（大和ホテル）の奥のホールの床が静かに開かれる。ふと見ると階段があるではないか。これからお入り下さいという。大連市中山区革命委員会、副主任来成貴君が案内し説明にあたってくれる。地下道を歩くことおよそ一時間。行きついたところは天津街百貨店西店の地下ホールである。今日の地下道は昨日のそれにくらべ、狭く、低くお粗末であったが、それでも沿道には医務室、理髪店、小学生用の教室、幼稚園児のための教室、さらに浴場あり、指揮所あり、また敵の攻撃で発電所がとまった場合の自家発電機もあれば、平素は工業用水であるが、万一に備えて飲料水にも転用できる三百トンの貯水場もある。また地下道の要所要所には死角を利用し侵入してくる敵軍を阻撃する銃座も設けられている。

なぜこんな地下道をつくらなければならなかったのか。そのきっかけは一九六九年、黒龍江省、ウスリー江上の珍宝島の領有をめぐる中ソの激突、紛争からである。この事件の直後、一九七〇年から地下道建設が全国的にはじめられる。来君の説明によれば地下道には五つの機能をそなえている。即ち「反撃できる。隠れることができる。疎開できる。生活できる。生産できる」。また地下道は三防設備を持っている。原子爆弾、化学兵器、細菌兵器に対する防備であるという。これら地下道の建設はすべてソ連の侵略を前提としたものであることをきくにつけ、中国の対ソ警戒がいかに強烈であるかを肌身に覚えた。同時に北京で廖承志さんが、中国とソ連は半永久的に友人関係にはなれませんと私達に語ってくれた言葉が生き生きとよみがえってきた。地下道は市内のあらゆる学校、商店、公園、その他の公共施設につながっている。しかも大連市内だけでなく、北京にも沈陽にも全国的に建設されていることを聞き、さすがは六千キロにのぼる万里の長城を築いた国であるわいとの感を深くした。最後に私は恒例のお礼あいさつをいう。「早朝から御案内をいただき感謝にたえません。皆さんが侵略を想定し、毛主席の指導のもとに侵略阻止のため地下道をつくられた目的がわかるような気がします。日本の諺に「備えあれば憂いなし」との言葉がありますが、もっともこの言葉は貴国から伝わった言葉でありますが、昨日、今日地下道を見学し、私はこの言葉のもつ重みをしみじみと味わいました。貴国の安全と偉大な御発展を心からお祈りして御あいさつとします」

中國料理　ご家族づれでお出かけ下さいませ
出前敏速
■よる9時まで営業■中華弁当／出張パーティー承り
〈大小ご宴会承ります〉
二十三番館
小名浜名店街　2F/92—2813

創刊30周年記念出版
毎月20日発行
定価1部¥1,800
■6カ月分前納¥ 9,000
1 年 分前納¥18,000
■B5判（27cm×19cm）本紙半分大
■上質紙きれいなオフセット印刷
■毎月配本・郵送いたします
●5月号ご予約承り中！

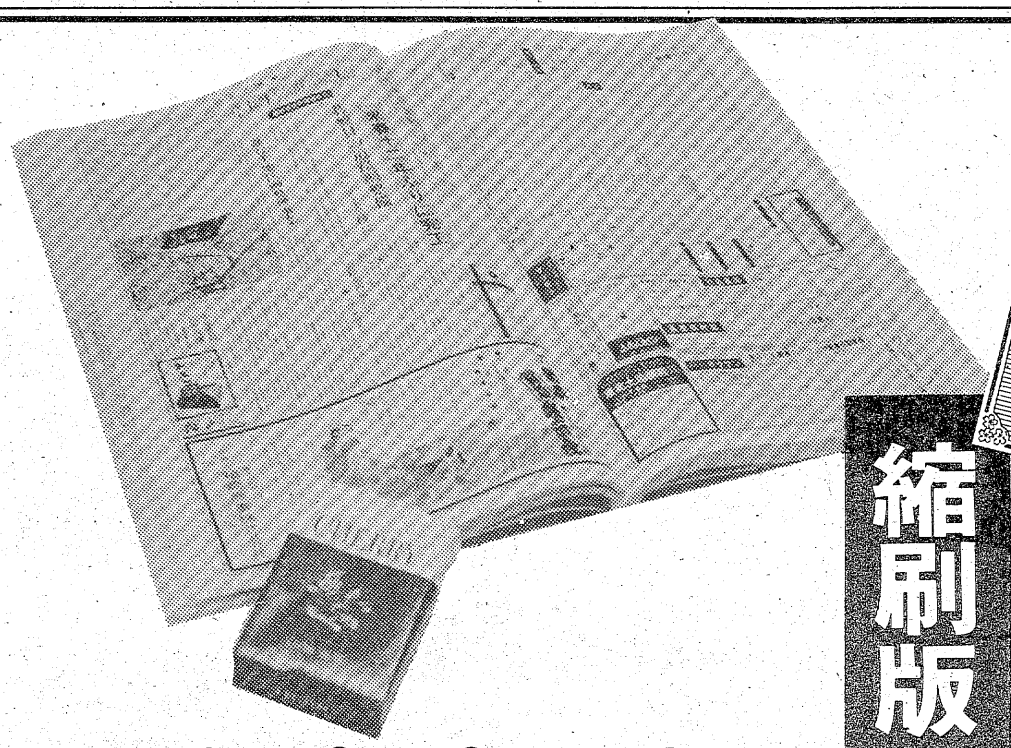
夕刊 いわき民報
縮刷版
■お申し込み・お問い合わせは—いわき民報社☎㉓1666・㊷3560・㊷2380・勿来②2903

萱（かや）手（で）さん

＝（下）＝

人散斎秀峯

押萱の上に「押竹」という細竹を押してなわでキチッと結いつける。押竹は母指の太さを原則とし、ふつうオンボコ竹という。愛称に似たものか。これを結ぶにはやはり中のタルキと連絡するようだ。これでひと通りのことが終わりになるが、右の作業のあいだ、あいだには必ず中割を足してゆくことを忘れてはならぬ。中割はあくまで中割でサンドイッチ式にやるわけである。こういうことをくり返すなかにもこんどの場合は来続萱を挿入する作業が主力をなすのである。出来上がりは茶と黄の斑（まだら）模様が一線になって織られた一枚の木綿縞のようになって何ともいえぬ美しさである。

中丸・蔦

いよいよ頂上に達すると「トメノボコ」という手当てをする（押し萱をあてオンボコでとめる）。これを「中丸」ともいう（棟芯に笹を入れてグシの形をつくるから）。但しこれら棟の部分の作業は前回やっていることで今回は関係がない。順序としてそうであるということである。なお棟の両端のマルの部分に萱を刈り込んで、「水」とか「寿」とかいう字やその家の紋を墨で書くとそれは「蔦」となる。前回西の蔦には萱手の達筆な寿の字が書かれた。書くというより刈り抜くといった方がよい。そこへ墨をすり込むのであった。東の蔦には⊜の家紋を刈り抜いてもらってあった。

向拝、もや、萱どめ

私の家は玄関の上がそれだけ出張っている。廂（ひさし）というにはまだ「向拝（ごはい）」というのだそうである。向拝などというのは神社のようでもったいなさ過ぎる。とにかく逆梯形のようになっている。村々では昔もこのような形式は稀だったという。その上に破風がある。モヤというのが古くからの言葉で母屋という字を当てるべきか。そこは壁ではなく三百年前の大工棟梁がその技術の粋を凝らした木組らしい。しかしあくまで簡素に出来ておって無量の味わいを出している。その破風細工と向拝の接点（というよりは接線）に、よっさよっさと山から杉の葉を担いできてほどよく切りそろえて敷きつめたのである。その上をやはり細竹でギッシとおさえる。独特のアクセサリーの効果をあらわしているが、ただそれだけでなくこれを「萱どめ」というのだそうである。

モヤの棟木

いままでの棟竹も今回棟木となった。モヤと本屋根との接する部分はちょうど腋の下のようなものだろうが、そこは降雨の集中するところで萱だけでは保たぬ。相当量の杉皮を敷くのである。幸い杉皮も藤間のお家からいただいた。棟も去年新しくした大屋根の棟木に対応するように、いままで永年使用した竹材を改めて杉材にした。そして棟上げの内祝いをやってみた。餅を搗（つ）いて上げた。さらに凝り性になって棟木の裏に墨で太々と作成年月日と自分の名前を書き連ねた。そのとき突然私は「萱師」という名称を発明して書くことにした。萱手さんたちは笑ってみていた。これを子孫に残す。棟木の突端は例の船の舵先のようだし、それがこちら向きの直角だから気分がいい。千木は五対であった。東の蔦

自然そのものの萱"師"

伝統継承者の育成を望む

雨の椽に露の葺草

萱手さんらと注（さ）しつ注されつしているなかで屋根は何坪ぐらいかときいてみたら、「百五十坪位ですべ」という。新しい萱で全部葺替えるとなると六尺しめの六百は必要の由。今回は「三百はあったっぺな」とふたりは顔を見合わせた。最後に親方の吉田さんは次のように吟（よ）んだ。

霜柱　氷の板に　雪の桁（けた）雨の椽（たるき）に露の葺草（ふきくさ）

火伏の祈祷の文句にあるでしょう。

吉田さんはなかなか学がある。「そんなら萱こそ防火第一等なんですね」といったら「いやそうですとも。萱はあぶねえなんてことはねえし」

何だか禅問答のようになってきて酔眼朦朧（すいがんもうろう）としてきて、あっはっはぁと笑ってしまったのである。

苔落とし

吉田さんと私は同年。「五十年来最高のフキをやらせていただきやした」としみじみ語る。定めし会心の作、傑作というのであろう。「私はもっこの屋根にあがることはあんめえし」とも言った。「いやそんなこと言わねえでいつか又おねがえします」とはいってみたものの私の寿命もほぼ吉田さんと同じだろうとおもった。「あと十年もしたらおめえ来て裏の屋根の苔落としてやってくれたらよかっぺェ」と弟子さんの方に言った。「そうだねェ陰の方は苔が生えるんだもんなあ」と私がいうと吉田さん「"苔のむすまで"ということもあっから苔だって足しにはなんですぞい」といった。苔落としは虚仮威（こけおどし）とは違うのである。

萱手の道具といえば鋏と鉈（なた）ぐらいのものであとは全くの自然物である。あれだけの萱を葺くにも寸志の清酒で済んだ。道具といい、言葉といい、その思想体系といい、萱手さんというのは大自然そのもののようだ。大自然からの特派員のようなものである。だから私などにとっては堪らない魅力的存在であるような気がするのである。

（いわき市平菅波字宮前）

＝おわり＝

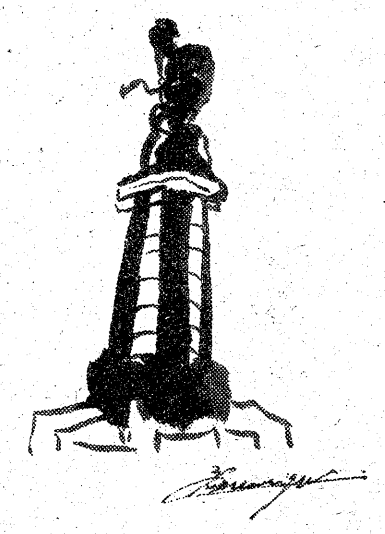

カット・森谷秀雄

ゆもと短歌会

1、岩が根にひそみて咲けるすみれ草濃き桑に触れて蝶とぶ　渡辺　一二
2、満開と思へる瞬に散り急ぐ桜は桜の命を生きて　小松　順一
3、犬の遠吠え時折きこえ風荒るる冬の夜更けを衿かきあわす　鈴木　好枝
4、臺参終へ下る坂路の朽葉なか蕾もちたる春蘭を掘る　岩下　隆一
5、ねこ柳の芽ぶき小さく三月の部落山の道おぼろ日温し　佐藤　ミヤ
6、華やかにネオン彩どる春の街ぬけてきて夜空の星に安らぐ　川又　庄治
7、移り来し國道近き新居には車の騒音絶ゆることなし　鈴木　コウ
8、ライバルとわれを呼びたる友逝きて君の短歌なき歌誌が届けり　上田　房枝
9、この海に採られ焼かれし牡蠣貝ならむ殻塚なして砂浜にあり　渡辺　久
10、衛星の飛び交ふ空を一筋に少年の凧吸はれて高し　猪狩富代子
11、週末も月末もなき老い二人夕べ早ばやとカーテン閉ざす　鈴木　英子
12、握りるしこぶしゆるみてしゃくなげの蕾漸くあかみを見する　先崎美江子
13、新しくつけしと子よりの初電話孫の●もまじりてきこゆ　千葉千代子

4月歌会〔後記〕

1、「山路来てなにやらゆかしすみれ草」芭蕉が連想される。それに、たまたま嘱目の蝶を配したのである。何か閑寂の境地。
2、「瞬」は「しゅん」と読んでよい、瞬間のこと。精一杯に咲いた桜の「命」、それも、すぐに散れていくのである。
3、「衿」は夜着のえりであろう、すさまじい冬の夜。
4、「春蘭」、まさしく春のもの、ここに春の発見があり、歓びがある。
5、「おぼろ日」は黄砂現象。古くは、「月」「月夜」に使われてきた、そうなるとこの表現は違語ということになって問題が残るだろうか。
6、ぬくとき春の街のふん囲気に誘われてふらふらと出ていった作者ではあったが——。やはり疲れた——。
7、待ちに待った憧（あこが）れをもって移って来た新居、ここにはまた、ここの新しき不満——。やがて解消することでもあろうが——。
8、作歌修業の上で互いに競い合う二人、それだけに親しみもひとしおだった、その友もいまは亡い。「友逝きて」を、二人称に「君逝きて」とすれば、挽歌。
9、「●」は「かき」と読ませて良いだろう、浜に見られる風景。
10、あの空、正確には宇宙だろうか、衛星が無数に飛び交わしていると聞く。少年の、一心に揚げている凧、次第に小さく高く——、傍観している作者にフトそんなイメージがわく。
11、一・二句がおもしろい。忙しく立ち働いたであろう作者の若きころの姿。そこにはこよなきものとして待たれたであろう週末の休養もあったであろうし、半面、月末ともなると猫の手も借りたい秒刻みの忙しさに追われる生活もあった。あのころのハリ——。いまの生活は——、と考えるのである。
12、一・二句に擬人法を用い、「こぶし」と表出した。「漸く」に永らく丹精しつづけた作者の姿勢と安堵（ど）が伺われてほほえましい。
13、子は新任地への転勤という。どこよりも早くというので、母への初電話になったものだろう、孫の泣き声が混じる、作者はここに引かれた。

五月は茨城海岸へ吟行、六月からは第二日曜、例会。わたしたちはマンネリに落ちてはならない、さわやかな大気を吸って躍進したいものと念願する、こう大方のご指導。

（小松順一）

いわき市の名店紹介

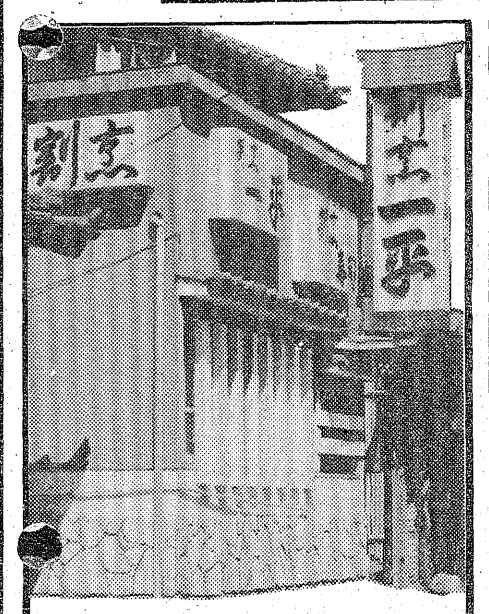

割烹　寿司　うなぎ
一平
小名浜港／54—3311代

ダイワ特販店・世紀会会員
シマノ会員・生エサ専門
平野釣具店
小名浜・辰巳町29
0246(92)2336

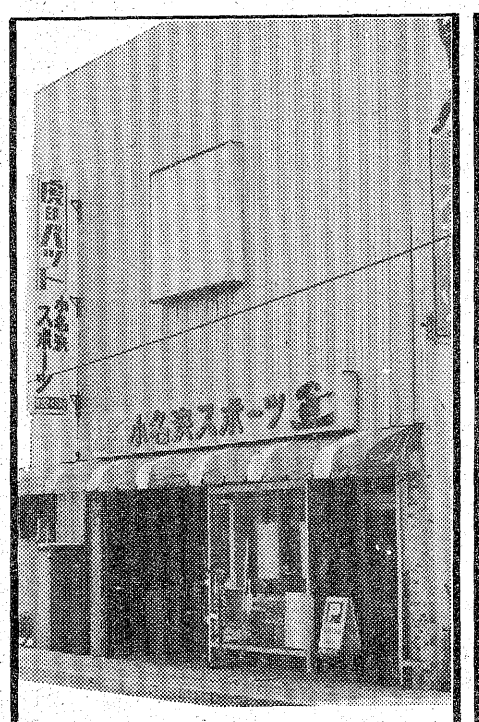

ゴルフ・スポーツ用品
小名浜スポーツ
小名浜・本町／㊸5315

割烹　寿司　活魚料理
番館
本店／小名浜・定西電㊸2012
支店／ショッピング電㊸2056

いわきの"まつりと行事"⑰

日本民俗学会会員
和田　文夫

沼之内弁財天のお祭り

今は見られぬ石合戦
泳いで対岸から榊取り

花火が二発、三発と続けざまに上がる。

五月四日の午後六時である。

陽はまだある。それでも茂みに覆われた沼は陰って来た。あさぎ色に沼青と黒く染め抜かれた祭り浴衣の青年会員が、一人、二人と集まってくる。

沼之内弁天さまの宵祭りが、これから行われる。

楼門の前にかかげられた大きな弓張り提灯に火が入れられる。ここの青年会員は二十五人だという。

参詣の人たちが、ちらほら見えてくる。

楼門の前には青年会員が用意した、ガキタレの付いたお榊が台の上に並べてあり、参詣の人たちはこの榊を百円でお受けして、お神酒を頂き、楼門をくぐる。

この榊は各自が自分の家の神棚へ飾るのだという。

七時になって、二回目の花火が上がる。

沼はそろそろ暗くなりかかる。

そんな水面に小舟がすうっと出て来て、二人の若者が乗っている。

この小舟が、五十メートル位先の向かい岸へいって、岸辺に登り提灯に火をともして帰ってくる。

暗くなった水面にちらちら火が映るころは、沼に突き出して造られた、棧敷というか、ここから沼の鯉やウナギに餌（えさ）をやったり、鯉やウナギの寄ってくるのをながめるのである。観覧所といっている。

この観覧所に部落の人や、祭りを見物しようと集まった人たちの数も多くなって来て、沼に向かっての右手の、山裾を回った暗がりのあたりから、裸の若者が、一人、二人、三人と沼へ飛び込んだ。

○

昔は旧三月十五日を本祭りとして、十四日の夜が宵祭り、この時の行事として、ムラの若者、浜で働く漁師の人たちが沼を泳いで、向かい岸から榊を取ってくることが行われて来た。

近年になって、五月五日を本祭り、五月四日を宵祭りとするようになった。

榊は前もって山から取って、岸辺に用意してあるようであるが、この榊を取って口にくわえ、泳いで帰るのである。

口にくわえてのサカキウケ

昔は競泳の意味があったのかもしれない。こういう行事で、勝ち負けを競うことがよくある。網引きをするとか、石合戦をするとか、その年の勝ち負けによって、その年の占いをしたということは、昔はよくあったのである。

沼之内を越えて、薄磯へ出る切り通しの坂のあたりで、正月十三日から十五日の間に石合戦があったということは、古い人たちでは知っている人もあろうと思う。

その勝ち負けで、今年は沼之内が豊漁豊作だ、薄磯が豊漁豊作だと、その年の占いにしたということである。

とにかく、沼を泳ぎ、榊を取ってくることが神事として行われて来ている。これをサカキウケという。

あるいはこういう推測をしてはよくないのだが、古くはこのサカキウケの行事競泳で、お受けして来たその榊を、ムラの人たち、参詣の人たちが更にお受けして、家へ持ち帰ったというようなことはなかっただろうかということである。

～お榊を受けて帰る参拝者達～

榊を口にくわえて泳ぐことは楽事ではない。いかに荒海で鍛えた泳ぎに達者な若者でも、沼の水は重く、体にねばりついて離れない。海の水は浮力があって、ぐんと楽だという。むしろ榊は手に持って泳ぐ方が楽であるという。

たまたま、手に持って泳ぐ若者がいると、「口にくわえろ」と会長や先輩から怒鳴られる。

○

一人、二人と、人々は帰りかけるのである。

飛び込む場所―そこは、観覧所から直接には見えない。暗くもあるし、山裾を回ったあたりでもあるし、沼を泳ぐ人影が、沼の水の小波を立て動くのがかすかにわかる位である。飛び込んだ場所に泳ぎ着くのを見て、何か、これで大苦しい思いをして、何か榊を口にくわえるということに意義がありそうである。

四倉町名木の八幡さまから、御興が出る。昔は旧四月八日であったのが、五月五日になった。

この渡御中に、ムラの人からその年一年間の神に仕える当番を"大夫さま"といって選ばれる。今は順回りのようである。

この人は神霊を御興にうつすと同時に、榊の葉を口にくわえて、もちろんしゃべることも出来ない。大榊を持って、御興の先に立って、上仁井田の浜へ下りて、潮ごりを取るまでは、そのままで付いていかねばならない。

潮ごりを取ってからは、よいのである。

御神霊を神社の本殿から、御興にうつされる時、神官はマスクをかける事もあるが、榊の葉を口にくわえてこの行事を行うこともあるようだから、神霊を迎えるためには、人間の息をかけてはならないとか、人間どもと口をきいてはならないとか、固い戒律（坊さんや法印とかの守らなければならない規律）があったのか、今は単にこうしろという行事に残っているだけなものにも、それを行ったはじめには何か大きな意義はあったのだろうと思う。

○

沼の水を浴びる、沼を泳ぐことも、沼で垢離（ごり）を取ることであり、それによって、俗世間からのけがれを落として、神を迎える。沼を渡って山から、榊の枝に神をよりつかせてお迎えしたのかもしれない。

小川町上小川にある諏訪神社は、昔ナギという木の小枝に神霊をうつして、信州から上小川へはこばれたといっている。そこにあるナギの木は今度、いわき市の天然記念物に指定された。

そういう話は他にもあることである。

今はパンツや褌をして沼に入るようであるが、この沼にはみだりに入ってはならない。暑いからといって、単なる水浴びなどに入ってはならないといわれて、もし入る時にはパンツも褌もしてはならない、素裸で入るものだといわれていた。そうしないと、弁天さまに叱られるというのである。

また、この沼にはいろいろ伝説もあって、普通の沼とか湖のように堤防といわれるもののない沼で、水の出口もない、それで雨が降っても、どんな日照りが続いても、水が増えたり減ったりはしない。それに沼の底は、平、荒川龍門寺の井戸と通じているとか、久之浜波立のワニが海と通じているとか、ここの鯉を釣ったりして、家へ持ち帰ると、木の葉になってしまうとかいわれている。

五日は本祭りになるが、豊間の諏訪神社の御興が豊間を回り、沼ノ内を回って弁天沼、賢沼（かしこぬま）というのであるが、この沼に入って沼渡りをする。

今年は雨であった。本御興は沼に入らず、樽御興が小舟に見守られて、冷たい雨のなか、この神事が行われた。

この楼門前でお榊を売る青年会員

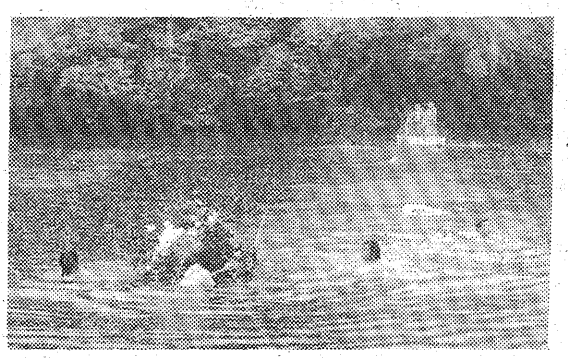
沼を渡るタル御興は実に壮観だ

【向かい岸から榊を受け　口にくわえて帰ってくる若者】

（写真はいずれも草野日出雄氏の提供）

お宮と仏壇　橋本屋
平・新川町1
五町目バス停わき
電74―3948

おすきな季節料理　峠
平・新田町
電74―4434

高級洋菓子と食パン　開花亭
平・五町目　電23―1342～3

10日で5キロムリなくやせる法
西田式日本肥満コンサルタント認定薬局
漢方相談　ワタナベ薬局
毎月第二日曜日公休　いわき市平・月見町　☎74―三五六二　●駐車場完備
西田式体内浄化法

資源！
☆再利用できる物は捨てないで！
☆故紙（ダンボール・新聞・本）鉄他
再利用できる物買い入れております。
豊かな明日を考える
株式会社　清水屋
いわき市平字尼子町1　☎74―4574

おいしいホットケーキが焼ける
ママ・レンジ
平駅前おもちゃのいづみや　電74 2348

大量コピー
お任せ下さい
●安く●早く●きれいに
（B4判片面の場合）
100枚／1,500円
500枚／2,800円
1,000枚／4,400円
●両面・拡大・縮小も可能
あなたのいんさつしつ
ウィリコス
でんわ21―1139
いわき民報ビル向かい

SNACK & BAR　奉・まい
平字田町・紅小路（グリーンビル2F）
☎21―4466

ご贈答菓子なら…
最中
●13コ入れ　900円
●15コ入れ　1,150円
●24コ入れ　1,750円
和洋菓子　みつの
旧柏屋平店
平大通り　TEL・74―6422

『暮らしの教室』爆発的人気

受講、定員の2倍強に

魅力講座いっぱい　断るのに一苦労

いわき市消費生活センター主催の「暮らしの教室」受講生が、今年ついに二ケタ台を突破、定員の二倍強にあたる百三十五人に達した。二十日の締め切りを待たずに募集は打ち切られたが、その後も希望者が絶えず、センターでは県が実施している消費生活通信講座の〝振り替え受講〟をあっせんするなど、申し込みを断るのに一苦労。このため、二十一日に予定されていた開講式の会場は、急きょ市文化センター大講義室に変更された。

受講生がふくれ上がったのは、主婦が日ごろから関心を抱いている化粧品や漢方薬の知識、冠婚葬祭のマナーなどが講座に取り上げられているためとみられる。また、長期化する不況を反映、少しでも生活を合理化するための参考に―というのも盛況の一因らしい。

同教室は四十八年度にスタート、これまで三百四十二人が参加し、不当表示や食品公害など消費生活に密接なかかわりを持つ問題を学んできた。育児から解放された四十代の主婦が中心だが、いわゆるニューファミリーといわれる二、三十代のヤング・ミセスも増える傾向にあるという。

今年度は三十一日を皮切りに、毎月最終火曜日午後一時から二時間、計十回開講される。当初会場に予定されていた同センター研修室では受講生を収容しきれないため、その都度場所を確保することにしている。ただ、スタートははなばなしくとも、修了証書を手にするのは三分の一以下という寂しさ。

作山イク同センター所長は「やむなくお引き取り願った人のなかにも、『漢方薬の知識』や『冠婚葬祭のマナー』だけはぜひ受講したいという声が強い。途中でやめることなくがんばってほしい」と話している。

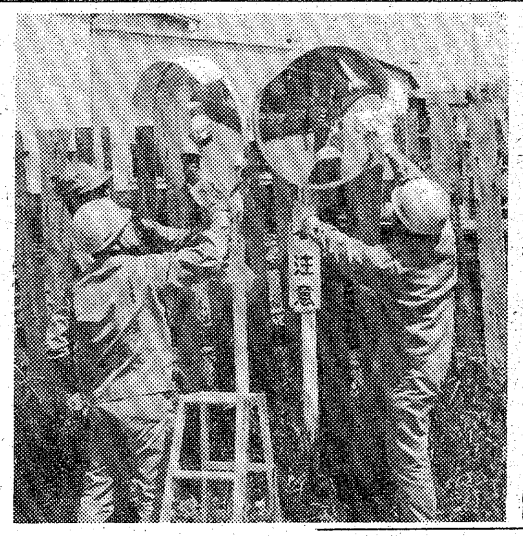

各郵便局優良職員を表彰

通信記念日・東北地方式典

第四十四回通信記念日・東北地方式典が二十日、仙台市の東北大・川内記念講堂で開かれ、永年勤続者らが表彰された。

いわき関係は次の通り。

◇永年勤続（三十年）郵政大臣表彰

【普通局】▽平＝金本勲　岡本安行　新妻直良　土田彰　山崎安雄　片寄俊夫▽小名浜＝渡辺国雄　宮島幸夫　籏崎三弘　長山甲子雄　鈴木弘基　鈴木弘晃▽常磐＝折原金吉▽植田＝門脇信夫

【特定局】▽上湯長谷＝坂本泰一▽上遠野＝鈴木福増▽入遠野＝石森昭二▽江名＝小野清長▽平仲間町＝村上静子▽小名浜東＝大内房次　小林あさ子▽小名浜東＝佐久間義雄▽錦＝川内常之進▽いわき金山＝渡辺泰次▽合戸＝合津音久▽四倉＝木村常男　高崎光信　多嶋六郎▽小川＝村上道子　藤井富夫▽西小川＝渡辺貞子▽草野＝渡辺恭兵　笹原利尚　新妻マス　高岡ヨシ▽田人＝蛭田礼三　芳賀瑞男　斎藤幸一▽久之浜＝鈴木昇

◇事業優績・東北郵政局長表彰

【普通局】▽平＝丹野茂▽常磐＝吉田義雄▽豊間＝田中安男

カーブミラーもピカピカ

東北電力小名浜　交通標識など清掃

東北電力小名浜営業所では十九日、小名浜、江名、中之作、永崎地区の交通標識とカーブ・ミラーの清掃を行った。

どの標識やミラーも泥とホコリで汚れ、中には使いものにならないものも。電力マン十人がぞうきんで汚れを落とすとウソのようにピカピカになり、通りがかりの町の人も「ご苦労さま」と声をかけていた。

【カーブ・ミラーをみがき上げる電力マン】

なごやかな文学研修

草野比佐男氏ら囲み

芸術ゼミナー

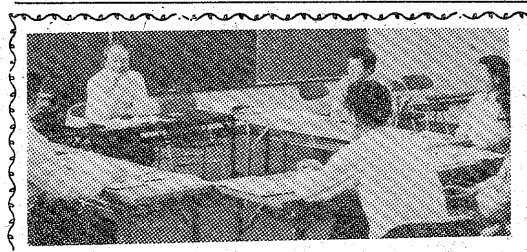

県・市教委共催の芸術セミナー（文学部門）が十九日から、市文化センターの各会議室などを会場に開かれ、なごやかな文学研修が繰り広げられた。

このセミナーは、地域の文学や青少年文学活動を続けている文芸グループ員、文学に関心を持っている一般市民などを対象に開催したもので、「小説」「詩」「短歌」「俳句」の四部門に分かれ、専門講師を囲んで研修や創作実習が行われた。

このうち、小説部門には会津高田町の農協職員やいわき市小名浜の主婦など六人が、講師の作家草野比佐男さん＝同市三和町＝を囲み、探偵、推理、純文学、歴史など各分野の小説について話し合った。また、二十日には出席者の作品を素材に、描写や構成などの基本作法について研修、活発に意見を交換していた。

最終日の二十一日は全体会を開き、「文学と団体活動について」を討議した。

【活発に小説作法を話し合う出席者】

県フォークダンス大会

6月　参加者募る

フォークダンスを通じ、参加者相互の親ぼくを図ろう、と県フォークダンス連絡協議会は来月四、五の二日間、いわき市平下高久のいわき新舞子ハイツで、第二十回県フォークダンス大会を開く。

参加希望者は事務局の同市平谷川瀬字三十九町六二、鈴木ミチ子さんへ。電74―六三四七。二十五日まで。

幼稚園・小中校　安全管理を通達

市教委　滑り台の事故から

市教委は二十日、市立十八幼稚園と百十小・中学校に対し、施設などの安全管理を徹底するよう文書で通達した。

これは、さる十七日、伊達郡保原町の町立幼稚園で、運動場のスベリ台で遊んでいた園児が転落、頭を強く打ってまもなく死亡するという事故が発生したため。通達事項は①スベリ台や鉄棒などの遊具施設の点検に万全を期す②安全指導を徹底する―など。

また五月に入り、各小・中学校では日曜日を利用しての運動会や体育祭が相次いでいるが、これと併せて翌日の代休日に交通事故などが多く発生しているため、市教委では子どもを持つ家庭にも注意を呼びかけている。

濠州はこれから冬

交換学生　近藤さんから便り

いわき小名浜ロータリークラブから交換学生としてオーストラリアへ留学中の近藤香弥さんからの便りが届いた。

それによると「オーストラリアは、これから冬期になる。よく食べよく眠っている。日本の風物の写真が喜ばれ、ピッカリコニカ（カメラ）が珍しがられているが、フィルムは高い。

衣料品は割高、クツが高く、肉は安い。ステーキ用牛肉がキロ七～九百円ぐらいだそうだ。

平郵便局で優績職員を表彰

平郵便局は二十日、第四十四回通信記念日にちなみ、次の事業優績者を表彰した。

若林広　籏崎正文　寺島タカ子　山崎博明　坂本利治

常磐で交通教室　常磐第一、第二保育所は三十日午前九時半から交通教室が行われる。

常磐支所で職員のさつき展　常磐支所さつき会（高子憲会長）は二十八日から支所待合室で、さつき展を行う。

子牛セリ市

低迷期から脱出か

いわき畜産農協主催の肉用牛子牛セリ市は六月三日午前十一時から、いわき家畜市場で行われる。

当日は市内の畜産農家から約百二十頭が出品される。低迷が続いていたセリ値もようやく上向き、畜産農家を喜ばせている。当日のセリ値が注目されている。なお、セリに先がけ九時からは優良子牛を選ぶ品評会が行われる。

くらし随筆

誠意

（その2）

八重子根本

ある紙上でふと目にし、非常に感動したことに、こんな話があります。

◇

――ジャン・クリストフ」などの名作を残したフランスの作家ロマン・ロラン。当時、二十一歳の青年ロランは人生に悩んでいた。思案し、もんもんとしたあげく、彼は当時尊敬していた、ロシアの文豪トルストイに手紙を出した。とはいえ、無名の外国青年から、当時、世界的に名声を博していた大作家への便り。彼とても、まさか返事がくるとは思っていなかった。

ところが老トルストイから、フランス語で書かれた便せん十数枚にもわたる長文の返事が届いたのでした。「親しい兄弟よ！　あなたの最初のお手紙を受け取りました。私は眼に涙を浮かべながら読みました……」。息子のような年齢の異国の一青年に、情を込めて書かれてあったという。

内容はもとより、それ以上に多感な青年ロランの心をうったのは、老トルストイの思いやりと、真心であったと思われる――。いかがでしょう。この大作家の真心……。この時のトルストイの〝誠意ある行為〟が、後にノーベル文学賞の受賞作家ロマン・ロランを生んだと言っても言い過ぎにはならないと私は思います。

ともに悩み、ともに泣き、そして解決の道をともに捜す。なんと素晴らしい人間関係ではないでしょうか。だが、いつも変わらぬ誠意を示してくれる人、いかようにしても、その信頼を崩し得ぬ人というのは、残念なことに、まことにまれといえるのが現実のようであります。

◇

〝誠意〟も〝信頼〟も、不安定な上に存在する型のものが非常に多いのは、実に情けない話です。

（学習塾教師・内郷）

ヘイさん

8963　中島安男

ななばば

◉…兵の日の似顔絵コンクールは、最近の年中行事として定着してきたが、こんどは父の似顔絵コンクールがある。

◉…小名浜名店街二階、メガネの内山の新企画で、六月の第三日曜日十九日の〝父の日〟をメドに公募している。

◉…二十日の同店には、すでに七通りハガキが寄せられ、掲示板が狭くなるのでは…と係員が必配している。

【寄せられた父の似顔絵】

市民の夕刊　いわき民報

ハイセンスな流行品を多数取りそろえてあります
紳士の礼服ハワイ
婦人の礼服イギン　代理店
繊維卸問屋　ほていや
平・大町　電㉒一七二一代

冬
高級きもの・帯
むらた
平・二町目　TEL・23―8111（代）

建築設計・監理
矢内秀幸建築設計室
いわき市平北白土字愛谷町一〇四―二
☎0246（23）2105

秘密厳守
三侑商事
金融、損害保険
不動産のご相談
にどうぞ
いわき市平字十五町目五ノ三野崎ビル三階　電74八四四八

包丁・ハサミの専門店
●彫刻刀
●日曜大工道具
●お買い求めの品にはすぐ刃研ぎしてさしあげます
※研ぎ・修理お持ち下さい直します
日本橋・木屋　正本総本店の特約店
佐々木刃物店
仮店舗
平・田町　富士銀行裏通り
TEL. 74―2941

新発売
地酒の名門
又兵衛（また べえ）
清酒一級
醸造元
合名会社四家酒造店

松葉会の資金源？

覚せい剤40グラム（約一千万円）押収

支部結成の動き断つ

暴力団員、全員を逮捕

東京に本拠地を持つ広域暴力団「松葉会」の管内進出を内偵していたいわき中央署は二十一日までに、同会平支部の責任者岡田大（まさる）(三〇)＝いわき市平字東町一九ノ八、運送業＝ら暴力団員六人を恐かつなどで逮捕、支部結成の〝資金源〟として市内に持ち込んでいた覚せい剤四十数グラム（末端価格約一千万円）を押収したが、同署から、同容疑で全国に指名手配中の須田博明(三七)＝同市内郷内町梅本八四ノ二、漁船員＝も二十二日朝、神奈川県警三崎署員に逮捕され、同日午後身柄をいわき中央署に送られてきた。同事件関係では、事件のカギを握っているとみられる同会佐藤系中村組幹部雨宮翼(三三)＝東京都練馬区貫井五ノ一七ノ一〇＝が別件（宅地建設取締法違反）ですでに警視庁に逮捕されており、同署では雨宮の身柄移送を待ち、同会の管内進出の意図や覚せい剤の入手・販売経路などを厳しく追及する。

岡田大　高山洋一　新田義恵　佐川彰　鈴木源一

これまでの調べによると岡田らは五月上旬、共謀のうえ、同市常磐湯本町のスナックで酒を飲んでいた同市泉町下川、会社員Bさん(三七)と同Cさん(三四)の二人に「飲んでいる態度が悪い」と因縁をつけ、店内で殴る蹴るの暴行を加えたほか、二人を同市泉町の照島ラッド駐車場に連れ出し、再び暴行を加え、二人に五～十日間のケガを負わせたうえ、Bさんの普通乗用車一台（五十万円相当）を奪った。

同事件で逮捕されたのは、岡田、須田、雨宮のほか、同市内郷綴町七反田一七ノ二、バーテン高山洋一(三三)、同市平北白土字宮脇一八ノ一、傷害など前科四犯、無職新田義恵(三六)、同市平字三倉、自動車運転助手少年A(一八)、同市内郷生まれ、住所不定、丸唐会小名一家組員、無職佐川彰(三六)、同市四倉町字六丁目二三四、住居侵入など前科二犯、同鈴木源一(三七)の五人。

岡田は、自ら支部の総責任者になろうと、自分の会社の従業員や知人を勧誘、自宅付近のアパートを借りて事務所を設置する準備をしていたほか、東京に出向き、雨宮と〝兄弟分〟の杯（さかずき）まで交わしていた。

十九日早朝、同署が岡田や知人のアパートなど〝たまり場〟三カ所を家宅捜索したところ、資金源とみられる覚せい剤が見つかり、押収した。押収された覚せい剤は、取った。

同署では今年四月初め、雨宮が市内を訪れ、岡田らと「松葉会平支部」結成を画策している情報をキャッチ、同会の管内進出を阻止するとともに、進出の〝資金源〟などについて内偵捜査を進めていた。

【押収された覚せい剤】

東京から家元ら特別出演

本格的に泉汀花舞踊公演

「泉汀花・春の舞踊」（いわき市教委、いわき民報社後援）が二十二日午前十一時から平市民会館で開かれた。今年で十回目の発表会とあって、常磐津家元の岸沢式佐さんをはじめ、地方（邦楽）、大道具、照明など五十人のスタッフが東京から招かれ、詰めかけた約五百人の市民は本格的な舞台で繰り広げられる日本舞踊に目を見張っていた。

泉さんは地元小名浜と東京の二カ所にけいこ場を構えており、発表会には特別出演の花柳登代晴さんのほか、門下生ら約三十人が出演。長唄「藤娘」や「道成寺」、常磐津「関扉」など十七曲にあでやかな舞いを披露。

十回目といっても、大々的に名乗を上げて開くのは今度が初めて。上演時間も延々七時間におよんだ。

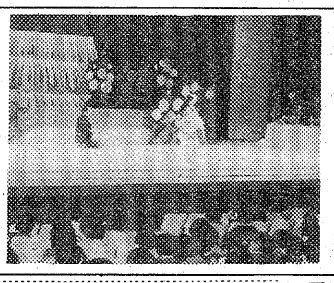
【本格的な舞台で繰り広げられた邦舞発表会】

公衆浴場〝東湯〟全焼

ボイラーから飛び火

二十二日早前四時三十七分ごろ、いわき市平字下川原二ノ一、公衆浴場「東湯」＝金成永子さん(四〇)経営＝から出火、木造モルタル造り同建物百四十三・五平方㍍を全焼、二十五分後に消し止めた。

いわき中央署の調べによると、ボイラー室のけた部分にたまっていた木くずに、ボイラーの火の粉が飛び火したのが原因。

同浴場では前夜九時半ごろ、ボイラー室の火を止めたが、火がついた木くずがくすぶっているのに気がつかなかった。以前にも同じ原因で火を出しそうになったことがあり、心配していた矢先だった。損害約六百万円。

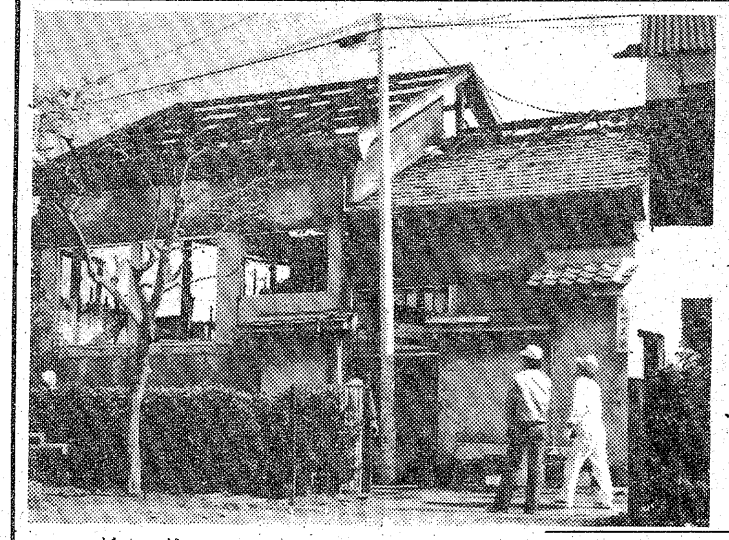
【全焼した東湯】

田に落ち重軽傷5

久之浜国道

二十三日午後一時五分ごろ、いわき市久之浜町金ケ沢地内6号国道の「金ケ沢第二トンネル」付近で、同市泉町字泉一九八ノ一、飲食業遠藤良幸さん(四〇)運転の普通乗用車が道路から水田に転落。同乗していた同町滝尻字上谷地三五ノ四、無職阿部カツさん(七〇)が左肩の骨を折るなど合わせて五人が重軽傷を負った。

いわき中央署で原因調査中。

西小川で山火事

二十三日午後一時十七分ごろ、いわき市小川町西小川字沢ノ釜地内の山林から出火、杉、松など約六㌶を焼いて三十五分後に消し止めた。

酒飲み運転の二人を逮捕

いずれも出勤途中

いわき中央署は二十一、二日、酒酔い運転の現行犯で二人を逮捕した。

▼いわき市常磐湯本町八仙三八、工員庄司昭一(四七)＝二十一日午後九時四十分ごろ、酒に酔って普通乗用車を運転、同市常磐関船町上関八八地内の6号国道で、検問中の同署常磐派出所員に捕まった。庄司は自宅でウイスキー水割り三杯を飲み、勤め先の呼び出しを受けて再び仕事に行く途中だった。

▼同町傾城四〇、会社員影山忠男(四九)＝二十二日午後四時半ごろ、酒に酔って軽乗用車を運転、同市常磐上湯長谷町湯台堂二八地内の県道・常磐～石川線十字路で、右折するため停止していた同町堀ノ内七二ノ一、会社員鈴木文男さん(二七)運転の普通乗用車に追突、近所の人の通報で駆けつけた同署員に捕まった。影山は昼ごろから日本酒〇・三六㍑（二合）を飲み仕事に行く途中。

県喫茶業組合総会

県喫茶業環境衛生同業組合（神谷宇平太理事長・平）は十九日、郡山市で第九回通常総会を開いた。来年五月二十三、四の両日、いわき市常磐ハワイアンセンターで全喫連全国大会福島県大会が開かれるので、大会を成功させるため大会準備委員会を結成し、推進することを決めた。

交通事故

	発生	死者	傷者
いわき中央署	1	0	4
〃東署	0	0	0
〃南署	0	0	12
今年の累計	576	769	

（22日・県警交通企画課調べ）

熊瀬鉄丸氏（常磐ハワイアンセンター総支配人平川善司氏義父）二十一日午後四時半、心臓マヒで死去、七十八歳。葬儀は二十四日午後一時東京都豊島区南長崎六―二六―二の自宅で。喪主熊瀬務氏。

特殊教育の研究会総会　教育課は二十四日午前九時半から、湯本一中で。

広域営農団地の協議会　いわき市畜産課は二十四日午後一時から、金田旅館でいわき広域営農団地協議会を開く。

いわき市教委学校

定休日のお知らせ
明後日25日(水)は定休日につき休業させていただきます
●27日(金)から
52年春のバラ展示即売会
6階催し会場にて開催!!
ご期待下さいませ
大黒屋

社員募集
◎営業局広告部デザイン課(男子)　一名
高卒以上、二十五歳ぐらいまで、経験は問いませんが広告デザインに興味のある方、希望の方は履歴書を送付下さい追って面接日をお知らせします
いわき民報社
いわき市平字田町六三　電㉓1666代

どさん子ラーメンの本格派
味がちがいます　おみやげ餃子もどうぞ！
どさん子大将南白土店　八ツ坂団地入口　☎21―4124
どさん子大将好間店　49号線沿い　☎36―2944

好間町49号線沿い
好間ショッピングセンター
プラザピクニック　PLAZA picnic
☎㊱5771代

ドライバーのオアシス
昭和石油好間給油所　☎㊱3853
日本石油三和給油所☎(024609)38
田子商事株式会社☎㊱5771代

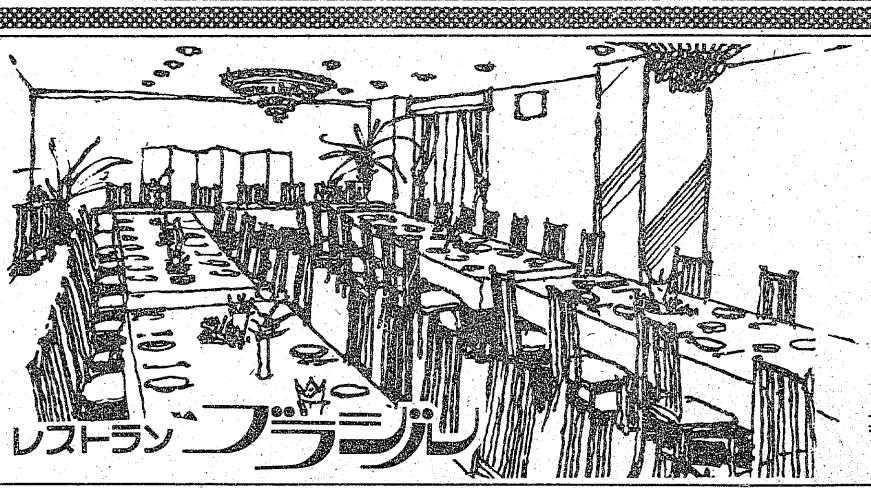
楽しいお食事とご宴会は洋食で
◇ユッタリとしたゴージャスなふんいきのグリルでフランス料理を手ごろなお値段でサービスしております
◇ご宴会のプランは洋食で……
4人様から70人様まで大小5つのお部屋を用意してございます
お気軽にご相談下さいませ
◇ご好評ランチタイムAM11：00～PM2：00まで¥450　毎日日替わりです
◇無料駐車券進呈…お車でお食事のときは隣の田町駐車場をご利用下さいませ
ウエートレス募集中
RESTAURANT BRASIL　営業時間 AM11：00～PM8：00
いわき市平・田町・並木通り／いわき民報ビル2F☎(74)2990
レストラン ブラジル

読者の声

きょうのことば

叩（たた）けよさらば
開（ひら）かれん
（何もせずに、ジッと傍観していないで努力すれば、道が開けるということ）

市の花の保護育成にPRを

平　後藤　宣成

これから六月の梅雨時を鮮やかに彩るサツキが、デパートや植木市で売り出されている。愛好家同士の趣味のサツキ展も、開花と共に開かれようが、いわき市の花に選定されているだけに、市民の関心を集めている。

『ツツジとサツキはどう違うのか』と、よく問われるが『早く咲くのがツツジで、遅く咲くのがサツキ』と、答えるしかない知識しか持ち合わせていない。が、ツツジもサツキも、古来から伝わっている品種がかなりあり、サツキは園芸、改良品種も含めて、その数はどの位あるものだろう?と考える。愛好家の展示会では、品種を明示してあるが、その花の美しさに魅せられるだけで、覚えきれるものではない。

ツツジの名所、平の松ケ岡公園には、約一千株のポピュラーなキリシマ、大ムラサキなどが植樹されているが、品種の明示がないのが残念だ。市の花であれば、せめて公園の種類ぐらいは知っておきたいもの。またサツキ展を利用して、市が後援、代表的な品種を紹介するのも一方法である。"見る花から知る花へ"市の花の愛護育成のためにも、もう一歩突っ込んだ広報PRが望ましい。それに、さし木の仕方、手入れや施肥の方法などを広報紙等を利用して、市民に熟知させれば、効果的な普及に大いに役立つと思う。そのサツキ、梅雨時を前にして、早咲きものからボツボツ咲き初めている。

（会社員・38歳）

読者の声欄投稿規定▽住所・氏名・年齢・職業明記（匿名希望の場合も）▽字数六百字以内▽原稿は返しません

今週の株式

＝もみ合い相場の展開＝

先週は、全く迫力の乏しい相場展開であった。仕手、材料株に重点物色をしながら、地合いの好転をねらっているように見えたが、その波及効果は少なく、朝高の引け安といった悪いクセから抜けだすことが出来なかった。

景気回復、金融緩和など相場を取り巻く環境は、大勢的に変化はないが、今週は決算発表がピークを迎えるほか、月末接近、期日関係などが心理的圧迫要因となり、先週に引き続いてもみ合い相場の域を出そうにないと思われる。問題の決算発表は、景気のなかだるみから、当初の収益目標を減額修正したところが多い。なかにはその修正目標をも下回るところもあるように見受けられ、業績悪化銘柄が増加するようであると、株価に与える影響も大きいだろう。しかし、業績が向上する銘柄には前向きに物色する動きが強まり、今後ますます二極化現象がはっきりしてくることはいなめない。

短期金利上昇をイヤ気してもたついていたN・Y株式もようやく下値抵抗力が出て来たが、一本調子に上昇するとは考えられないが、今後強含みに転じてくれば、心理的な支援材料になると思われる。ただ外部面にいま一つ強力な材料がないので、やはり先週同様、大勢はもみ合い相場のなかでの材料株の個別物色となろう。

銘柄として東京放送、宝酒造、アマダなどを注目したい。

（平・山吉証券調べ）

あすの運勢

小川石洲

五月二十四日（火・仏滅）

【1月生】甘い話に軽率にとびつくな、欲出せば損失す
【2月生】なかなか思うようならない、冷静に転機待て
【3月生】あれこれ思案し悩みがち、明るく振る舞い好転
【4月生】考えすぎてチャンスを逃す、積極性も必要
【5月生】一時のがれの行動は禁物、最後までがんばれ
【6月生】多少不安あるが前途明るい、勇気持って進め
【7月生】[illegible]行く人は遠くなる、い[illegible]も後追うな
【8月生】当たって砕ける勇気が必要、ぐずぐずするな
【9月生】運気が安定せず変化しやすい、慎重に取り組め
【10月生】なかなか計画どおりには進まぬ、あせり禁物
【11月生】しだいに好転するきざし、くじけずがんばれ
【12月生】感情に走って争えば不利、協調して結果よい

本社後援　今週の催し

◆28日（土）＝▽篁林書道会北斗会書展（市文化センター・30日まで）
◆29日（日）＝▽小名浜職場野球連盟春季大会（小名鍋球場ほか5球場）

市況

魚類

二十三日朝の小名浜港はイワシが好漁。

会と催し

24日

【平市民会館】▽いわき小売酒販組合役員会（10時）▽ハイ・ファイ・セットコンサート、畳組合役員会、神社総代会第3方部役員会（13時）▽都市計画審議会（14時、16時30分）
【勿来市民会館】▽成人病検診（9時）
【磐城市民会館】▽長谷川きよしコンサート（18時）
【磐城体育センター】▽青年学級（18時）
【常磐公民館】▽洋裁サークル（9時）▽詩吟サークル（13時）▽ダンス研究会、手あみサークル、和裁サークル、青年セミナー（18時）
【ことぶき会館・いわき民報ビル】▽平信号通信区講習会（9時）
【草野美術ホール】▽三喜実和会（19時）
【文化センター】▽住宅写真展、メナード化粧品美容社員研修会、平友の会例会、料理教室（9時）▽磐陶会、鉢植野菜教室（10時）▽日本民踊平三喜会例会、卓球教室（3[illegible]）▽いわき小劇場、民踊及び[illegible]ンス、男声合唱（18時）

みんぽう　映画案内

※【平】
☆ひかり座（五・四〇）華麗な関係（七・二〇）友よ静かに死ね（↓27日）
☆聚楽館（六・三〇）特別試写会「ザ・チャイルド」（↓23日）
☆アポロ座（五・四〇）恋人岬（七・一五）突然嵐のように（↓31日）
☆平東宝（四・一五）ニッポン無責任野郎（五・五〇）喜劇・駅前探検（七・二五）社長外遊記（↓27日）
☆平東映（六・四〇）世界残酷物語（八・三一）新宿酔いどれ番地・人斬り鉄（↓6月4日、翌朝四・五六まで）
☆名画座（五・〇〇）激しい痴態（六・一〇）学生夫人・SEXアニマル（七・二五）禁断㊙女地図（↓24日）
☆平ロマン劇場（六・〇〇）乱欲セックス女子社員（七・〇〇）売春待合室（八・〇〇）獣色性奴隷（↓24日）
※【常磐】
☆三函座　人妻狂淫　リンチ・私罪　色情狂のぞき魔（↓24日）
※【小名浜】
☆国際　OL官能日記・あゝ私の中で　女高生トリオ・性感試験痴漢暴行（↓24日）
☆磐城座　野球狂の詩　嗚呼!!花の応援団・男涙の親衛隊　野良猫ロック（↓24日）
☆金星座　ダボシャツの天　激殺邪道拳（↓27日）
☆銀星座　殺しの許可書　マスター・ガンファイター　蛇の舌（↓27日）
※【植田】
☆うえだ館　ビッグ・バッド・ママ　地上最強の空手（↓25日）
☆中央館　街道売春　マッサージ色情魔　人妻ならし（↓24日）
☆菊多館　大脱獄　獣の戯れ　肉体収容所（↓26日）

【小名浜港】巻網船五力統三百三㌧　定置網船二隻六㌧　底引船十三隻四十五㌧　小型底引船六隻〇・五㌧　小舟三十八隻〇・四㌧
▼イワシ　二十六万六百㌔　一五〇一四九▼サバ　四万九千㌔　一五〇一六〇▼スケソウダラ　三万八千㌔　八〇一四〇▼水タコ　二千五百㌔　三五〇一一二〇▼ドンコ　二千百㌔　二〇〇一一三▼マダラ　千百㌔　一六〇一八〇▼メヌケ　三百㌔　九五〇一七三〇▼フグ　三百㌔　四〇〇一二〇〇▼ヤナギガレイ　三百㌔　四〇〇一二〇〇▼サメサガレイ　百五十㌔　五〇〇一九〇▼ハモ　百三十㌔　五六〇▼カイヤキ　二百二十個　三三〇一二九〇
【江名港】小型底引船五隻一・三㌧
▼ヒイカ　三百七十㌔　五〇〇▼▼タコ　百八十㌔　三〇〇一一〇〇▼マコガレイ　百五十㌔　八五〇一一〇〇▼ヒラメ　百二十㌔　二三五〇一三〇〇
【中之作港】巻網船三力統二十五㌧　底引船一隻一・二㌧　小舟三隻
▼小マグロ　二万五千㌔　八百四十一本　一二五五一九三九
▼マダラ　四百㌔　一一〇一三五
▼水ダラ　四百㌔　二五▼毛ガニ三百㌔　九〇〇〇一八〇〇

野菜

▼白菜六〇一四〇▼ニンジン二五〇一七〇▼ゴボウ一五〇一六〇▼玉ネギ七〇一六〇▼キュウリ一四〇一三〇▼ナス三〇〇一二五〇▼キャベツ五〇一三五▼サツマイモ二〇〇一一〇〇▼ナガイモ五〇〇一三〇〇▼ジャガイモ一三〇一五〇▼ササギ八〇〇一七〇〇▼サヤマメ八五〇一七〇〇▼トマト三〇〇一二〇〇▼サトイモ四〇〇一三〇〇▼ピーマン四五一三〇▼モヤシ八〇▼シイタケ一五〇〇一一〇〇〇▼根ショウガ一一〇〇一一〇〇〇（以上㌔）▼ホウレン草七〇一三〇▼菜類三〇一一〇▼カブ六〇一二〇▼ネギ一〇〇一五〇▼ニラ四〇一二〇▼春菊三〇一二〇（以上束）▼大根九〇一一〇（本）▼カリフラワー一〇〇一五〇▼玉子一九一一三（以上コ）

果物

▼リンゴ七五〇一三〇〇▼ブドウ二七五〇一二五〇〇▼夏ミカン一四〇一六〇▼甘夏カン四〇〇一一八〇▼サクランボ三〇〇一二〇〇〇▼ウメ四五〇一四〇〇▼スイカ二五〇一一八〇▼バナナ一三〇一一〇〇▼メロン五〇〇一三〇〇▼ビワ一〇〇一八〇〇（以上㌔）▼イチゴ二〇〇一五〇（パック）

（丸平青果市場調べ）

※お断り＝株式・前場は2面に。

いわき民報　案内広告

●一ダン四行　一、〇〇〇円
●同一広告五回以上掲載は一割引き・前納扱いです

家屋

アパート▽平駅から5分▽六畳、十・五畳洋間▽水洗、トイレ、ガスぶろ付き▽連絡先＝電㉑一二三一

貸家　一戸建▽八畳、四畳半▽場所＝平字南町、駅から5分▽連絡先＝電㉔一〇三五

新築　アパート▽六畳一間▽台所洋服ダンス茶ダンス付▽共同水洗トイレ▽独身者に限る▽平五小前日照良▽電㉒二四〇四

新築　一戸建▽六畳六畳四畳半台所四畳半バストイレ付駐車可▽場所＝平下平窪字八木内▽賃2万5千▽連絡＝電㉖二四三五

新築▽3LDK▽ガスぶろ付き▽場所＝平塩・バス停近▽連絡先＝電㉑二五四五

貸家　六畳、四畳半▽台所、トイレ、ふろ場▽日照良駐車可▽場所＝内郷御台境町新町前▽連絡先＝電㉔三九八〇

新築　アパート六畳六畳台所四畳半ガスぶろ水洗トイレ駐車可▽場所＝内郷御厩・三洋電機隣▽連絡先＝電㉔七〇七五

格安　新築貸家一戸建▽六畳六畳四畳半四半台器一際完備▽敷地330平方㍍（百坪）▽妻帯者望▽他に独身向1.5万▽電㉔八七三二

新築　鉄筋アパート▽六畳六畳DK八畳▽バス洋式トイレ付▽日照環境良駐車可▽平中神谷住宅地内▽電㉗一四一一（昼）

貸店　舗▽49・5平方㍍（15坪）▽何業にも最適▽場所＝平郵便局前通り▽連絡先＝電㉔二五三四

貸家　一戸建▽六畳六畳四畳半向76平方㍍（23坪）委細面談▽場所＝平・二町目本町通り▽連絡先＝電㉔二六八

貸事　務所及び店舗（飲食店）▽場所＝平郵便局前通り▽連絡先＝電㉔二五三四

高級　マンション▽六畳六畳四畳半▽DK六畳▽バス、水洗トイレ付き▽駐車場有り▽場所＝草野駅前▽連絡先＝電㉞三一三四

貸家　一戸建▽八畳六畳六畳▽台所四畳半▽バストイレ付駐車可▽協力金二カ月▽平・旧城跡丹後沢西側上▽電㉔四三一二

新築　一戸建▽六畳六畳四畳半台所水洗トイレガスぶろ日照環境良・駐車可▽下好間大舘明餐寺近く▽連絡＝電㉗四三四三

アパート▽八畳六畳バス水洗トイレ他完備日照良要保証人▽場所＝金山町南台▽家賃相談に応ず▽連絡＝電平㊱四六六五

アパート▽六畳四畳半台所四畳半水洗トイレガスぶろ付▽場所＝内郷御厩小学校わきバス停一分▽連絡先＝電㉑四八七一

土地

売地▽宅地一九五平方㍍（約60坪）▽三・三平方㍍六万▽場所＝平下平窪字寺内地内▽連絡先＝電㉖〇七九三

雑件

電話　担保で融資・保証人不要名義そのまま・即決▽場所＝平字小太郎町山崎ビル内▽福栄商事株式会社電㉑一三二二

募集

求む　お手伝さん二名▽場所＝平字旧城跡　平安荘▽連絡先＝電㉓一四〇一

理容　技術者2名募集▽男女不問▽通勤住込どちらも可駅から徒歩3分委細面談▽平字大工町　イガリ理容所　電㉓三三九五

女性　募集▽若干名▽18～30歳迄委細面談　勤務時間＝午後6時～12時▽平・田町　スナック・セリカ▽連絡電㉓四七〇三

募集　社員　若干名▽経験不問45歳ぐらいまで給与10万以上▽委細面談　▽平字南町一八『平日本文化社』電㉔七八三三

新築貸家

●1戸建3棟
●和室6畳3間●台所6畳水洗トイレ・リモコン石油ぶろ付●駐車場有
●場所＝久世原団地内
●賃3万5千円●礼2カ月分
連絡＝電昼23―8061　夜74―6474

売る

■土地付き家屋☒土地
約143平方㍍（44坪）
☒家屋（2階建）約176平方㍍（約53坪）☒下10畳8畳7畳半☒上8畳半台所ふろトイレ物置☒場所＝洗面所2間・4畳半洋間2間・トイレ（市道面）飲食2間・小名浜・中坪（市道面）業店舗事務所等適☒価格など委細面談
■連絡先＝電53―3621

★金地金業界の雄!!　業務拡張のため優秀なる人材を募集

男子社員募集

◈男子営業部員　十名
年齢　28歳まで
給与　固定給十五万円以上
その他高率歩合給あり
昇給年一回・賞与年二回
社保・寮完備
◎委細面談
●面接日＝5月23・24日
午前九時から
●面接場所
日本貴金属市場特別会員
三越ゴールド株式会社
いわき営業所
平字白銀町11　テンホービル2F　ホテルいわき前
TEL・二一―三一八一代

男子社員募集

■職種　サービス要員・業務要員
■資格　高卒以上30歳までの方
■給与　当社給与規定により優遇
■休日　日祝祭日休　月1回土曜休
■勤務地　郡山本社
会津・いわき営業所
資本金1億円　鈴木自動車工業㈱直営
スズキ　福島販売株式会社
郡山市川向157―1　電0249(45)3571
いわき営業所　電㉑4056

常交ボーディングハウス　下宿人募集

◎四　倉…25,000円（食事付）
駅前東2丁目、6月1日オープン
◎小名浜…30,000円（食事付）
営業中、常交小名浜（営）入り口
□規模、設備
鉄筋四階建、6畳個室、ベランダ付食堂、浴場、洗濯機、洋服ダンス、下駄箱、水洗トイレ、駐車場完備
―お問い合わせ―
常磐交通自動車株式会社
常交サービス株式会社
平字菱川町　電23―1151

急募

■男女店員　若干名
●男子年齢問わず
●女子＝18～22歳位まで
※委細面談
ヒサヤカメラ店
常磐湯本町三函　電㊷2735

社交女性募集

◇年齢18歳以上ただし特技者は別▷収入月12万円以上
◇労働条件優遇保障制度あり
◇その他は相談に応じます
◇面接随時　委細面談
◇場所＝平・才槌小路4の16（堀江工業前横町）電㉔7211
平社交クラブ

福島県知事免許(1)第966号
達美通商　株式会社
いわき市平字五町目　電21―1911

アパート	平字三倉	8畳、6畳、台所 4.5畳　バス・トイレ 賃2.5万 協2カ月　（仲介）
アパート	明治団地	6畳（和）、6畳（洋） バス・トイレ・キッチン 賃2.5万 協2カ月　（代理）
貸地	平下神谷	198～264平方㍍ （60～80坪）　3.3平方㍍110円 電気・水道・排水完備　（代理）

"誠意"と"技術"の程塚建設

工場・倉庫　3・3平方㍍　7.5万から
住宅（木造）3・3平方㍍　20万から
上記以外の建築何でもご相談下さい
住宅・国民金融公庫手続き代行いたします
各種土木工事も行っております
（土止・道路・埋立・側溝）
カタログ・請求・お問い合わせは営業主任　草野まで
建設業登録　般50　7271
株式会社程塚建設
いわき市平字正内町　電㉑1531代

建売分譲住宅（2階建）土地付
下平窪字曲田　土地207平方㍍（62・67坪）　建物80・8平方㍍（24・5坪）
バス停歩1分　価格1,230万円

建売住宅（借地）下平窪二丁目
土地182平方㍍（55・14坪）　建物77・7平方㍍（23・54坪）
8月上旬完成　価格約658万円

建売住宅（借地）下平窪二丁目
土地180・6平方㍍（54・75坪）建物77・7平方㍍（23・54坪）
8月上旬完成　価格約658万円

福島県知事免許（3）第153号
三興不動産　株式会社
平字中町24　TEL 74―5634代

売地	小名浜大原丁新地	958平方㍍（290坪） 3.3平方㍍　7.3万 分割可　住居地最適　（仲介）
売地	植田岩間町上山	1592平方㍍（481坪） 山林（平担地）　区画応談 6号国道より0.5㌔㍍　（仲介）
売地	岡小名団地　2区画	290.6平方㍍（87.9坪） 288.7平方㍍（87.3坪） 区画整理済　住宅地最適（仲介）

貸家、アパートお求めの方ご相談下さい
福島県知事免許（1）第1062号
宅地・建物　住まいの相談　堀越商事
お気軽にお電話下さい　岡小名（鹿島街道沿い）　52―0266

専科　コーヒー　珈琲倶楽部　松村病院前　第三不二屋ビル

野崎整形外科

院長　野崎隆滋
いわき市常磐湯本町三函（元山形屋）電㊷2133