夕刊
いわき民報
郵便番号 970
いわき市平字田町63－7
いわき民報社
© 振替口座（郡山）4028
本社 0246 ㉗1666
小名浜支社 0246 ㉜3560
常磐支局 0246 ㊷2380
勿来支局 02466②2903

大学誘致期成同盟

きのう52年度総会

挙県体制で国に働きかけ

県内主要都市と調整

国立理工系大を目標に

いわき市大学誘致期成同盟会（会長・田畑金光市長）は二十六日午後、平・しゃくなげ会館で五十二年度の総会を開き、「国立技術科学大学を誘致するため、県内主要都市と調整を図ったうえ、挙県体制を取れるよう県に働きかけていく」などを決めた。また、現実に同大学の誘致が困難になった場合の代案として、福島高専の佐藤光校長は「同高専の存廃にかかわる問題ではあるが、同高専を〝根っこ〟にして、これを一般の工業大学に転換することは不可能なことではない」と注目すべき見解を示した。期成同盟会ではこの意見を入れて、今後、技術科学大学を第一義にしながらも、高専の大学化を含む国立理工系大学の誘致に全力を挙げる。

総会には期成同盟会のメンバー五十六人のうち約四十人が出席、前年度の事業経過と収支決算報告を承認したあと、五十二年度の事業計画について審議した。このなかでは、特に、「いわき市が技術科学大学、郡山市が体育大学、会津若松市が教員養成大学、福島市が福島大学の統合問題と、各市がバラバラに運動を展開している。県との接触を強め、全県的な運動に盛り上げなければ技科大の誘致はむずかしい。福岡県では知事を筆頭に、六月末までに技科大の設置内定を取り付けるべく挙県一致で働きかけをしている」と、他県に比べて本県の誘致運動が一歩も二歩も遅れている状況が指摘された。

高専校の転換説も

佐藤校長 第二案として説明

これを受けて、メンバーの一人である佐藤校長は「いわき市が技科大の誘致に乗り出したのは、当時文部省が打ち出した新構想大学に飛びついたほうが実現が早いということからだった。しかし、四十九年当時はいわきニュータウンも机上プランにすぎず、大学用地がはっきりしていなかったため、長岡市（新潟）、豊橋市（愛知）に一歩遅れを取った。新構想大学のうち、体育大学は案として遠のき、教員養成大学も上越市（新潟）に設置が決まったので、郡山、会津若松への誘致はむずかしいだろう。技科大にしても福岡県と津山市（岡山）が名乗りを上げており、いわき市は挙県体制を取れずにいるので、一歩ヒケを取りはしないかと心配される」と展望したあと、「本県は明治以来国の不公平な教育行政にさらされてきたが、むしろこの点が挙県一致で技科大を誘致する合理的な根拠になるので、まず県内の調整を図る必要がある」とした。

さらに、同校長はきびしい現状を踏まえながら、「地域の大学進学者を対象とするなら一般工業大学でもいいのではないか。私立高専では二校がこうした大学に転換しており、技科大の誘致がむずかしい場合は、第二案として福島高専の大学への転換が考えられる。福島県に大学がないことから、それを理由に転換することは不可能ではない。その際、高専を〝根っこ〟に、大学の前期二年までは今の高専で、後期二年はいわきニュータウンで―とすればよい」と、きわめて具体的な方向づけをした。

期成同盟会ではこの〝佐藤見解〟をバネに、①挙県体制を取れるよう強力な運動を進める②国立技術科学大学の誘致運動を推進する一方、国立理工系大学の誘致にも力を入れる―などを確認した。

【高専の大学昇格話が飛び出した大学誘致期成同盟会の総会】

公民館建設地になる学校田で〝野外授業〟に精を出す小川中生徒達

小川中学校田 最後の田植え

◎…小川中（宇田哲雄校長・生徒数四百五十八人）は二十七日午前、学校田で最後の田植えを行った。

◎…同中では、農家の仕事を生徒達に知ってもらおう、と三十八年の統合以来、十四年間にわたって校庭わきにある百三十㎡の学校田で田植えを続けて来た。だが、小川町の中央公民館建設のため、十一月ごろから学校田が埋め立てされることになり、これまでの〝野外授業〟も今年限りとなった。

◎…この日はPTAの草野喜市会長ら父兄三十人が苗を運び、トラクターで下準備をした。三年生約七十人が植え方などをコーチされたあと、裸足で作業を開始したが、ほとんどの生徒が初体験。

県酪連理事に 蛭田馨氏

県酪連は二十五日、福島市で第二十九回通常総会を開き、事業計画や任期満了に伴う役員改選などを行った。いわき市関係の新役員は蛭田馨氏（県議＝田人町）が理事に選ばれた。

小名浜名店街協組総会　小名浜名店街協同組合は二十八日午後三時から同店三階会議室で、第八回通常総会を開く。

磐洋信用金庫総代会　磐洋信用金庫（志賀要平理事長）の総代会は二十八日午後一時から、いわき市小名浜字隼人一八三の同金庫本部四階大会議室で開く。

いわき抄

▼…けさ国鉄平駅前の横断歩道を幼稚園児の列が通っているのを見かけたが、引率の先生の気の遣いようは大変なもので、手びょうしをとって歩調を速めようとしていた。信号待ちの車の運転手もほほ笑ましそうにこの光景を見守っていたが、いわき市の表玄関は、交通量が多いのに〝歩行者優先〟のための施設らしいものが、特にないと言ってもいい位に放置?されている。大人でもビクビクしながら歩道を渡っているのだから、年寄りや子供たちにとっては〝魔の難所〟である。

▼…きのう心配された通り、平駅前の横断歩道を渡っていたおばあさんが大型ダンプにはねられて死んだ。年寄りは信号の見方が分からないのか、よく黄や赤でもノコノコ出て行くことがある。駅前開発はプランの段階で話がお流れになっているから、地下道も、高架歩道も手がつけられていない。歩行者が非常に多い駅前で、しかもダンプなど車の交通量も多いとあっては、このままにしておくのもどうかと思う。緊急対策として木造でも良いから、歩道橋を仮設してはどうだろうか。安心して渡れる施設が、事故防止上、どうしても必要である。

洗練された'77
シンプルとエレガンス
ファッショングループ ささき ブティック ルナ
湯本駅前一番街店 ☎㊹3311～2
イトーヨーカドー平店1F ☎㉓3636

ご婚約に――ワタナベの指輪をどうぞ！
現地買い付け直輸入のダイヤサファイア・エメラルドを各種取りそろえました
宝石／時計／メガネ
ワタナベ
●銀座店／平・田町●平駅ビル店／3階●湯本店／天王崎●植田店／台町通り●ヨーカドー植田店／3階

辺（ほとり）には緑が似合う
青青河辺草
綿綿思遠道
水辺が自然界への
入り口なのだと
思える一日があって
私たちの手は
水に触れてきた
夕暮れの
池のほとりを
ぼんやりながめると
緑にまみれて
静かな人生が
見えてくる

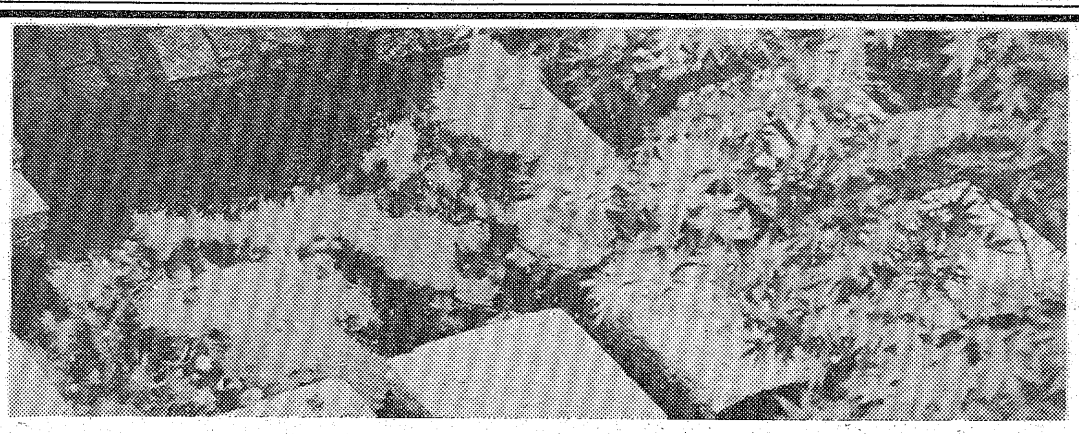

●造園のことなら、どんなことでもご相談下さい。あなたの楽しい庭づくりのお手伝いをさせていただきます。
●造園設計施工監理 ●貸植木
山一植物園
いわき市内郷小島町花輪9 ☎26－3061

昼間だけ復旧

県道小野～四倉線

来春まで 夜間通行禁止

その後も危険 土砂崩れの江田地内

いわき市小川町上小川字江田地内の県道小野～四倉線は、土砂崩れのため通行止めとなっていたが、ようやく復旧、二十六日から開通した。しかし、その後も土砂崩れが続き危険な状態にあるため、昼間だけ現場に見張りを立て、来年三月二十五日まで夜間（午後七時から翌朝六時まで）の通行を禁止した。

同県道はいわきと田村郡小野町を結ぶ幹線道路であり病院や高校などの依存度が高く、地区民の生活道路、これではたまらないと川前町、小川町の住民代表が二十七日午前十時すぎ、県いわき建設事務所を訪れ「夜間時も通行できるようにしてほしい」と陳情した。

これに対し、同建設事務所では現在も道路沿いの斜面（高さ百㍍）からバラバラと土砂崩れが発生しているので危険。抜本的に工法を見直さなければならない。しかし生活道路でもあるので昼間だけは通行できるようにした。と説明した。

それによると斜面に土砂止めの防護堤②道路に屋根をつけたような人工トンネルのロックシェードの工法も検討しているというが、いずれも億単位の巨費がかかるため、工法の検討を急いでいる。来月早々にも着工する計画でいるものの、危険なので来年三月までの夜間通行禁止を解くことは人命にかかわるだけに不可能だと了解を求めた。

【なんとかならないか、県建設事務所に陳情する川前地区民代表】

好み 赤から黄色に

春のバラ展示即売会

○…二日続きのハシリ梅雨がカラリと明けた二十七日、いわきバラ会の春のバラ展示即売会（本社後援）が、大黒屋六階催し場で開かれた。

○…コンテストの切り花は、低温続きに生育が遅れ、先日の強風で五つ葉がむしられるなど被害が出て芳しくないが、それでもさすがバラ会会員、丹精した見事な切り花が色香を競い、審査員を悩ませた。

○…会場中央にはフレームで育てられた鉢植え八十種が生きいきと並び、朝早くから訪れた買い手に精いっぱいのシナをつくる。六百円から千三百円と安い。新苗は八百円均一。

○…最近の傾向は赤より黄色が好まれている。赤から入り、赤に終わるというバラ栽培に、この傾向は愛好家の熱度が高くなったことを意味する。会場には配合肥料や消毒薬も即売されている。二十九日まで。

【ケンラン色香を競うバラ展】

マンモス市場に驚く

平RC 中央卸売市場で例会

いわき平ロータリークラブでは、職業奉仕強調例会として二十六日午後零時半から、いわき市鹿島町鹿島一番地に建設された、いわき市中央卸売市場管理室で行われた。このあと、卸売市場長御所脇八州男氏、管理課長江尻信氏から説明を受け、広大な卸売場など見学した。

中央卸売市場は四月オープン予定だったが、業者の既存営業権の返還が決まらないなど、問題があるため遅れているが、施設はすべて完備され、ロータリアン一行はそのマンモス化に目を見張っていた。

総工費五十五億円を投じ四十七年から土地買収をはじめ、四十八年十一月から敷地造成に入り、四十九年に造成を終え、建物や施設など五十二年一月に完成、千五百台収容できる駐車場は三月に整備され、ほとんど完成、スタートを待つばかりとなっている。

敷地は二十一万六千五百九十八平方（六十一町六反歩）の広大さ。建物は卸売場、仲卸売場（二階）買い荷保管積込所、管理事務所（三階）業者事務所（二階）冷蔵庫、倉庫、バナナ加工場、付属店舗などがある。

取扱品は青果部門と水産部門に分けられ、業者は卸売り業者が青果部二社、水産部二社、仲卸業者は青果部十社以内、水産部八社以内、付属営業人は二十四以内となっている。売買参加者は検討中で、開場予定日数は平常年三百日、時限は午前五時から午後三時まで。

職員は二十四人だが業者、従業員数を含めると五百人が予定されている。

中央卸売市場は生鮮食料品の流通に革命的な変化を与えるものとして大きな期待をもたれている一方、業者小規模農家や小さな青果商から、ぬぐいがたい不安の声ももたれている。たくさんの車両が往来することになるので鹿島街道がフン詰まりになるのではないか、バイパスはどうなっているのか―など質問すべき問題は時間がないので、そのままになった。

【いわき平ロータリークラブが中央卸売市場見学】

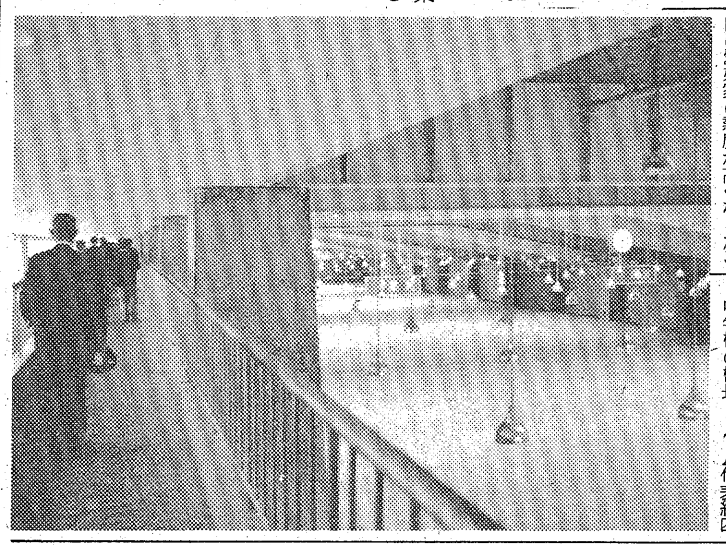

新会長に鈴木氏

いわき市PTA連協総会

いわき市PTA連絡協議会の五十二年度総会が二十六日午後、市文化センター大ホールに、市内小・中学校の校長、PTA代表約四百人が出席して開かれた。

山崎善兵衛会長のあいさつに続いて、一年間同会の役員として活動して来た新妻重保さんら十五人に感謝状が贈られた。このあと来賓として出席した田畑市長が「文明の原動力は学問です。教育の盛んな町、文化都市にするには皆さんの協力がなくてはならない。今後とも教育発展のため、皆さんの活躍をお願いします」と祝辞を述べ、石井六郎県いわき教育事務所長も「青少年をとりまく環境が年々変化するに伴い、非行化が目立って来ている。非行化をなくすには地域とPTA、学校の協力が必要です」と強調した。

続いて議事に入り、五十一年度の決算報告を承認、新年度の共同研修などについて審議した。また、役員改選では会長に平一中PTA会長の鈴木康之さんを選出した。新役員と感謝状贈呈者は次の通り。カッコ内は所属校。

【新役員】▽副会長＝大楽仁平（大浦小）菊地茂晴（小名浜一中）植田文夫（平一小）赤津栄三（勿来一小・再）大村哲也（湯本一中・同）小石育弘（宮小・同）

【感謝状贈呈者】中川篤（久之浜中）根本茂友（久之浜二小）新妻重保（小名浜三小）志賀功（小名浜一小）佐藤省三（小名浜二小）白土徳二郎（江名中）大谷正明（大野中）大越孝一（綴小）遠藤聖一郎（豊間中）蛭田光二（貝泊小中）萩野祐一（小川小）萩野晴寿（小川中）田子令直（三阪中）山崎善兵衛（平一中）清水芳昭（植田中）

【市P連総会で山崎前会長から感謝状贈呈】

内郷で子宮ガンの検診　いわき市内郷支所は二十八日午前九時から午後二時まで、内郷公会堂で子宮ガン検診を行う。

遠野で豚コレラ予防接種　いわき市遠野支所は二十八日午前九時から正午まで、いわき養豚団地で豚コレラ予防注射を行う。

勿来で妊婦相談　いわき市勿来支所は二十八日午前九時半から十一時半まで、同支所で妊婦相談を受け付ける。

文化財調査委員会　いわき市教委社会教育課は二十八日午後二時から五時まで、文化センターで文化財調査委員会を開く。

山田公民館で生ワク投与　いわき市勿来支所は二十八日午前十時から十時半まで。

あすの大気汚染予報

◇硫黄酸化物

【安全信号】大気汚染は少なく、濃度は○・一㍈（一時間）を超えないでしょう。

◇光化学スモッグ

【安全信号】発生の恐れはない見込み。

天気予報

玉半提供 ㉓九五九一

【今夜】北東の風、曇りで、一時小雨または霧雨のところがある。

【明日】北東の風、朝のうち小雨または霧雨のところあるが、のち時々晴れ。

【海上】今夜、明日とも多少波だが、霧のため見通し悪くなることがある。

【気温】▽26日＝最低13・9度（平年12・0度）最高16・6度（同19・8度）

（濃霧注意報発令中）

（小名浜測候所調べ）

あすの暦

5月28日（土）

旧暦	4月	友引	11日
六曜	友	引	
日出	4・20	日入	18・46
月出	13・30	月入	0・51
満潮	12・04	干潮	6・00
	17・48		

故母 大和田トシノ の葬儀に際しましてはご多忙中のところ遠路わざわざご会葬下されご丁重なご香料を賜りご芳情誠にありがとうございました
早速お伺いの上お礼を申し上げるのが本意ですが略儀ながら紙上でお礼を申し上げます
昭和五十二年五月二十七日
いわき市常磐湯本町三函四七
喪主 大和田 直秋
外親類 一同
株式会社 大和田呉服店

湯本駅前 お食事のビル
いこいとお食事 スリージェイ
うなぎ・天ぷら・和定食 菊葉
カレーとラーメン 浜っ子
各種宴会受付中！ ご予算に応じます お気軽にご相談下さい ☎44―2186
毎週木曜日"ギター弾き語り"
どれも安い おいしい スリージェイ
湯本駅前店をご存じですか？
しあわせひろげる常交グループ

越 フジコシ
五月二十五日の雨の日サービス
（当せん番号）

		F96493	〈平店〉
		96501	F57781
		96533	57827
G06313	G01371	96540	82434
06718	01705	97344	82477
06758	01624	97488	82500
06756	01964	97533	91693
06959	02005	97636	91780
07010	02674	97800	92494
07178	02787	98368	93599
08423	03003	98499	93863
08901	03511	98568	93921
09005	04004	98623	94499
09361	04090	99387	94510
09700	04720	99970	94532
09898	05084	G00272	96061
	05754	01234	96081

市民の夕刊 いわき民報

キュウリの鮮かな緑色は
板ずりという方法で出します　また板の上でキュウリに塩をよくふり手でころころ転がします　三、四本まとめてやりますが一本だけの時は手に塩をつけてもみます　また熱湯をかけると更に一段と色が鮮かです
キュウリ　一キロ　一三〇円
ミツカン酢　500ミリリットル（特売価格）　九八円
〃　醸造米酢　500ミリリットル　一七八円
さかいストアー
平・1　電㉓3336～7

"つゆ近し"
九州は"つゆ"入り
そのせいか　近ごろは
天候がはっきりしません
うっとうしい日は
オン・ザ・ロックで
スカッといきましょう
▽サントリーリザーブ……三、〇〇〇円
※29日（日）はお休みです
ワイン・ショップ 大喜多や
平・材木町29　電23―3722

もちづきの あんに たずねて 大納言
ゆとりあるおいしさ 風格の名菓
松月堂
本店／いわき市平銀座☎（平）23―1551

県身障者体育大会

5日 28支部から1千200選手

県、県身体障害者福祉会、いわき市共催、県・市教委、市社協など後援の「第十五回県身体障害者体育大会」が六月五日午前九時から、市営いわき陸上競技場、福島高専卓球場の二会場で開かれる。

同大会は、スポーツを通じ身障者の体力向上と精神力の増強を図り、自立更生に役立てるのがネライで、県下二千八の身障福祉会支部から選手・関係者合わせて約千二百人が参加する。市内の参加者は五支部から百五十選手。

同大会は十月に予定されている全国大会（会場・青森県）の県予選も兼ねており、成績優秀者は全国大会出場の切符を手に出来る。

競技種目は①競走②投てき③跳躍④卓球―の四種目。地元を代表して、佐藤定雄市身障福祉会常磐支部長(ボ)が選手宣誓をする。

平勤労ホーム 6月の行事

平勤労青少年ホーム六月の行事は次の通り。

▽生け花教室＝A13・27日、B1・15日、C8・22日（池坊・千葉君光講師）▽料理教室＝A13・27日、B1・16日、C9・23日、D3・17日（織内皐月講師）▽茶道教室＝A6・20日、B8・24日（裏千家・若松静講師）▽書道教室＝14・28日（大庭清次講師）▽社交ダンス教室＝3・10・17・24日（根本重一講師）▽着付け教室＝6・13・20・27日（渡部ヨシ子講師）▽空手教室＝1・9・16・23日（鈴木裕一講師）

東京ヴィヴァルディを招く

民音6月例会

いわき民音六月例会は東京ヴィヴァルディ合奏団を招き、六月九日午後七時から平市民会館でバロックのタベを催す。

ヨーロッパで"日本のイ・ムジチ"と絶賛された東京ヴィヴァルディ合奏団（早川正昭指揮、バイオリン外山滋）を迎え、バロック音楽の楽しさと弦楽合奏の美しさを堪能させる、おしゃべりコンサートでもある。

演奏曲目は「ヴィヴァルディ四季」全曲、早川正昭編曲『日本の四季』「春が来た」「夏の思い出」「荒城の月」「雪」など。

商店街

小名浜名店街＝小名浜名店街は全館バーゲン＝26日から全館あげての大バーゲン。

マルトスタ＝マルト小名浜店はミナセール＝28日までスタミナセール。

カノオタ＝平の家庭用品のカノオタでセール＝6月1日まで一町目店オープンセール。

二十三番館＝小名浜名店街の二十三番館は特製中華弁当で特製弁当＝出前応需。

ヨークベニマル＝ヨークベニマル小名浜店は一周年セール＝開店1周年記念セールを29日まで。

タカノで大バーゲン＝小名浜名店街のタカノは6月3日までタンタン割引大バーゲン。

フジコシで＝フジコシ全店ではバーゲン＝29日までキュービー・アヲハタまつり。

食品味の街＝大黒屋地階・食品味の街では、30日までサラダまつり。

ハナで＝平のイトーヨーカドーハナで総決算＝1階、プティックでは31日まで春物5割引最終総決算。

100貨店

アメリカの行動科学者のスキナーが、人間を百人集め、これを五十人ずつのグループに分け、それぞれ生活環境を変えてみるという実験をやったことがある。一方のグループ五十人には好き勝手なことをやらせる。たとえば、会社に行くのがいやで、ゴルフに行きたいというならバスをチャーターし、ゴルフ・バッグを与える◆帰ってきてウナ丼が食べたいといったら、それを食べさせる。とにかく言いたい放題の生活をさせる。逆にもう一方のグループ五十人には、ごく普通の生活をさせる。こうして、半年経過したところでどうなったかというと、好き勝手なことをやらせたグループは、昼も夜も寝てばかりいたという。これはロケット博士で有名な糸川英夫博士の本に出てくる◆つまり、人間はマイナス環境があると頑張るが、すべてプラスばかりの環境では何もしない。満足しきっているからだ。ある職場で、この問題をとりあげ、「一見プラス環境のようにみえるが、一歩突っ込んでみると問題点が山積みしている。これをみて見ぬふりしていることが少なくない。前進するかしないかは、社員のヤル気にかかっている」と。スキナーの実験ではないが、現状に満足しきっているようでは飛躍はのぞめない◆ところで人間の視野はスピードと反比例して狭くなる。立っている時は、ほぼ百八十度位の視野をもっているが、時速四十キロの自動車に乗ると、百度の視野になり、時速八十キロになると、視野は四十五度に減少する。その結果、人間は前方のものだけしか見えなくなり、全体を考える余裕を失う◆これは自動車に限ったことではない。どんな場合でも早いテンポは視野をせまくし、広い範囲に目を配ることを困難にする。ものには、すべて望ましいテンポがある。時々テンポを考えてみよう。（龍人）

中国特殊切手

マニアはどうぞ

中国切手をどうぞ―中華人民共和国切手友の会（長崎県壱岐郡芦部町芦辺浦七二、☎八一―五三）から本社へ入った連絡によると、

【発売になった中国特殊切手】

「農業機械化」記念の特殊切手五種そろい（未使用）を分譲している。一部千円で返信用切手二百九十円分同封のこと。切手マニアはどうぞ。

霧の旅路（117）

海渡英祐 作　由谷敏明 画

悪夢の時（八）

曽根は言葉をつづけて、

『前にも話した通り、事件が発生したのは四月四日の夜だけど、玲子が犯人とどこで接触したのか、その点がはっきりしなかった。だから、あのとき警察は、僕の四日夜のアリバイを追及しただけじゃなくて、三日から四日にかけての行動を、徹底的に問いつめて来たよ。僕が神戸なんかに行かなかったことは、刑事たちが保証してくれるだろう』

『それならいいけど……』

この前、新宿のレストランで尾行者らしい男に気がついたときのことを、加奈子はふっと思い出した。あれは、本当に刑事だったのだろうか？　未知の敵が、たえず自分たちを監視していて、何かを仕掛けて来ようとしているのではないだろうか―彼女は、そんなことを考えた

加奈子はいくらかほっとしたが、そうなると、この写真の悪戯は、いよいよわけがわからなくなってくる。狙いがはっきりしていれば、心の準備もできるし、対策の立てようもあるだろうが……。

『この写真の、あなたと音をすげかえられた人が誰なのか、見当はつかない？　その人は玲子さんとつきあいがあったわけだから、犯人だという可能性もあるでしょう？』

『うん、この男が高松へ電話をかけて、玲子を誘い出した、ということは考えられなくはないね……しかし、バーバリのコートを着ているので、体の線なんかもはっきりしないから、これだけでは、ちょっと見当がつかないな。男がこの種のコートを着ると、多少体が太くても細くても、似たような恰好に見えてしまうし、写真のうつり具合ってこともあるからね』

『玲子さんとくらべた感じで、背の高さはどう？　あなたはわりと大きい方だけど、この人も同じくらいかしら？』

『そうだろう。ただ、似たような背丈の人間なんて、僕の周囲にも、いくらでもいるからなあ……』

曽根はかすかに溜息をつき、二人は顔を見あわせたまま、しばらく黙りこんでしまった。何ともいいようのない、重苦しい気分であった。

曽根は言葉をつづけて、

『前にも話した通り、事件が発生したのは四月四日の夜だけど、玲子が犯人とどこで接触したのか、その点がはっきりしなかった。だから、あのとき警察は、僕の四日夜のアリバイを追及しただけじゃなくて、三日から四日にかけての行動を、徹底的に問いつめて来たよ。僕が神戸なんかに行かなかったことは、刑事たちが保証してくれるだろう』

『それならいいけど……』

曽根はかすかに溜息をつき、二人は顔を見あわせたまま、しばらく黙りこんでしまった。何ともいいようのない、重苦しい気分であった。

この前、新宿のレストランで尾行者らしい男に気がついたときのことを、加奈子はふっと思い出した。あれは、本当に刑事だったのだろうか？　未知の敵が、たえず自分たちを監視していて、何かを仕掛けて来ようとしているのではないだろうか―彼女は、そんなことを考えたくらいだった。

『たしかな根拠もなしに、あれこれ臆測していても始まらないね』

やがて曽根は、何か腹を決めたらしい様子で言い出した。

『僕はこれから、鑒男さんに会いに行ってみようと思う。もともと、そのつもりだったけど、この写真の問題が出て来たとあっては、なおさらだ。彼女のアルバムなんかを調べさせてもらえれば、相手の男が誰かを、突きとめることができるかもしれない』

『わたしもいっしょに行くわ……ただ、玲子さんのお兄さんと、会う約束はできているの？』

『いや……いきなり押しかけて行った方が、かえっていいんじゃないか、と思うんだ。それなら、会うのをことわられる心配がないからね』

おとなは皆殺しだ！
――信じられない恐怖があなたを襲う!!

心臓を突き破る今年最大の恐怖映画、遂に公開！

ザ・チャイルド

子供たちが突然大人を殺しはじめる。楽しげに、そして無邪気に…一体何が起こったのか？

＊'77ファンタスティック国際映画祭批評家大賞受賞作品

社会心理学者　南博氏
この映画は子供天使説への反省を迫る。それから大人が子供を私物化することへの反省を迫る。さらに社会的変動の時、最大の犠牲者は常に子供であるという事実を改めて考えさせる。

ルポライター　立花隆氏
まがまがしさ抜きの現実に根ざした恐怖映画だ。だから本当に怖い！。

監督ナルシス・セルラドール
原作J・J・プランス
音楽ワルド・デ・ロス・リオス
主演ルイス・フィアンダー
プルネラ・ランサム

ジョイパックフィルム

海底に沈んだジャンボ機、脱出なるか？

●アメリカ海軍の全面協力による本物の迫力と臨場感！
●見せ場タップリのアイデアの連続！

大空から魔のバミューダ海域に消えた！
乗客の生命は？エアポートシリーズ超大作！

総指揮　ジェニングス・ラング
製作　ウィリアム・フライ
監督　ジェリー・ジェイムソン

……ジャック・レモン
ジェームズ・スチュアート
……リー・グラント
……ブレンダ・バッカーロ
…オリビア・デハビランド
……ジョセフ・コットン
…ダーレン・マッギャビン
……クリストファー・リー
……ジョージ・ケネディ

エアポート'77
バミューダからの脱出
CIC配給

明日28(土)より
〈土曜日はオールナイトです〉
ロードショー！

平駅前・世界館ビル地階☎74―4558
洋画は聚楽館

《赤い衝撃》（最終回）

愛よ走れ！

～福島・夜9・00～

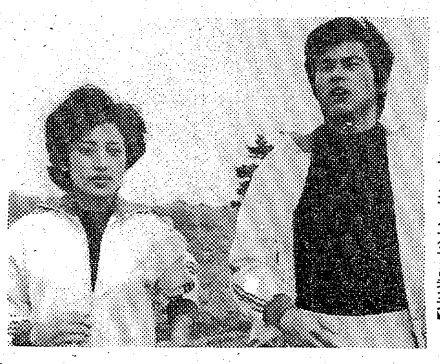

【トレーニングする友子と秀夫】

豪介（中条静夫）の逮捕によって、大山家の人びとはちりぢりになった。だが、それぞれ元気を取りもどして新しい生活を歩みはじめた。ひとり境遇の変化にたえきれず、盛り場をさまよった政子（原知佐子）も、若い男にだまされる寸前に、友子（山口百恵）に救われた。そして、政子の友子に対する心は変わり、よい姉となることを誓った。

また、豊（中島久之）は美沙子（木内みどり）に求婚、ふたりは婚約するのだった。

走れるようになった友子は、競技会出場をめざしてトレーニングにはげんだ。そして、秀夫（三浦友和）のはげましと協力で、いったんは絶望とみられた出場資格の記録を出すことに成功した。

だが、文子（南田洋子）はかたくなに、友子と秀夫の間を認めようとしなかった。友子と鈴代（草笛光子）から、そのことを聞いた豪介は、拘置所に文子を呼んだ。そして豪介は、自分は友子との縁を切るから、秀夫と友子の結婚を許して欲しいと頼んだ。

金曜ドラマ

光る崖

福島・夜10・00

朱子（吉永小百合）は、東京地検の少年係検事として、女子高校生の売春問題を調べるうちに、郷原（田宮二郎）が、これに関連していることを知った。

しかし、強引とも思えるモミ消し工作をしながら接近して来る郷原に対して、朱子は警戒心を抱きながらも、男くさい魅力を感じ、郷原を待つ気持ちが芽生えてきている自分に気がついていた。

そんな時、朱子は、交通事故で植物人間になってしまった郷原の妻・早苗（秋山しのぶ）を見舞いに行くが、病院で郷原から、ある三流週刊誌のゲラ刷りを見せられた。それには……。

金曜ロードショー

フレンチ・コネクション

福島・夜11・50

フランスのマルセイユで、刑事が一人殺された。同じころ、ニューヨークのブルックリンでは、通称"ポパイ"と呼ばれるドイル刑事（ジーン・ハックマン）と相棒のラソー刑事（ロイ・シェイダー）が、麻薬の売人狩りにやっきになっていた。二人は、とあるクラブで金使いの荒い男を見つけ、臭いとにらんだ。そのイタリア人の男はサル・ボカ（トニー・ロー・ビアンコ）といい、やはり麻薬ルートとつながりをもっていた。

一方、マルセイユの港では、ニコリ（マルセル・ボザッフィ）がフランスの実業家シャルニエ（フェルナンド・レイ）と密談していた。シャルニエはデブロー（フレデリック・ド・パスカル）を使って、アメリカの麻薬ルートとのコネクションをはかっていた。

今夜の番組

NHKテレビ
☆印は白黒

- 6・00 こども[N]
- 05 笛吹童子
- 20 レンズはさぐる＝花粉
- 40 きょうの福島▽[N]▽生活情報▽[天]
- 7・00 [N]◇27NHKガイド
- 30 ゲーム　ホントにホント？「くもが糸を張る方法は？」根上淳　志穂美悦子　加藤武　浜村淳ほか
- 8・00 鳴門秘帖「遍路の群と海賊と」田村正和　三林京子　江原真二郎　高松英郎　松山省二
- 50 ローカル[N][天]
- 9・00 N・C9　勝部演樹　末常尚志　福島幸雄　若月純子
- 40 「毎日が日曜日」終　山内明　中条静夫ほか
- 10・00 [N]解説
- 15 NHK特集「日本の戦後」～サンルームの2時間～憲法GHQ案の衝撃
- 11・15 演芸独演会　浪曲「恩讐の彼方に」村田英雄

NHK教育
☆印は白黒

- 6・00 技能講座　テレビジョン技術「受像機の基礎」～トランジスタ回路～
- 30 ギターをひこう＜なんでもコーナー＞「左指の運動方法」＜ミニミニコンサート＞「スラブのこもりうた」
- 7・00 英語会話Ⅰ
- 30 NHK文化シリーズ　文学への招待「お伽草子の世界」ー物臭太郎物語ー
- 8・15 教養特集「埋もれた芸能史」ー話芸の生い立ちー　小沢昭一ほか
- 9・00 婦人百科　洋裁入門「スカート」ー型布を応用してー
- 30 通信高校講座　英語A「かわいそうな少年」
- 10・00 通信高校講座　英語A「はしごを登る魚」
- 30 通信高校講座　地学Ⅰ「地形の輪廻」
- 11・00 ドイツ語講座
- 30☆大学講座　文学「文学と社会」円朝と"浮雲"

福島テレビ
☆印は白黒

- 6・00 FTVテレポート
- 30 LNN[N]コープ
- 55 あしたのあなた
- 7・00 大鉄人ワンセブン「グレインから来た招待状」神谷政浩　中丸忠雄　竹井みどりほか
- 30 野生の王国「動物が眠るとき頭のいいアライグマ」
- 8・00 紅白ものまね歌合戦▽お待ちかね森昌子名人芸▽爆笑とび出せ大作戦美空ひばり×ピンクレディー?!角川博　松本ちえこほか
- 9・00 赤い衝撃「愛よ走れ！」山口百恵　三浦友和　草笛光子　中条静夫　南田洋子　大坂志郎　原知佐子　中島久之ほか
- 10・00 「光る崖」田宮二郎　吉永小百合　山口果林　沢村貞子　仲谷昇　村地弘美　荻島真一ほか
- 11・00 [N]◇15 スポーツ[N]
- 50 [映]「フレンチ・コネクション」

福島中央テレビ
☆印は白黒

- 6・00 まんが元祖天才バカボン「イヌはニャンと鳴かないのだ」ほか
- 30 ジャスト[N]
- 7・00 キャンディ・キャンディ
- 30 カックラキン大放送「ドッカヘン？」木之内みどり　岡田奈々　堺正章　研ナオコほか
- 8・00 太陽にほえろ！「生きがい」石原裕次郎　露口茂　竜雷太　小野寺昭　宮内淳　下川辰平　寺尾聡　木村理恵ほか
- 9・00 欽ちゃんのどこまでやるの！秋野暢子　真屋順子　若原一郎　谷啓　萩本欽一ほか
- 10・00 特捜最前線「愛と復讐の銃弾」二谷英明　藤岡弘　大滝秀治　西田敏行　誠直也　荒木しげる　睦五郎ほか
- 11・00 きょうの出来事
- 15 11PM
- 12・20 世界のショータイム
- 25 特捜隊アダム－12

NHK第1
1340KC

- 6・05 [N]解説
- 15 午後のロータリー　リクエストコーナー
- 40 じょうずな話し方「現代人の敬語」
- 7・15 [N]リポート
- 57 NHKガイド
- 8・05 思い出の芸と人ー宮城道雄ー（話）吉川英史（きき手）竹内三郎
- 9・05 文芸劇場＜ドラマでつづる昭和＞ー昭和43年芥川賞受賞作品より一「三匹の蟹」岸田今日子　高橋昌也　仲谷昇　文野朋子　伊藤幸子ほか
- 10・20 若いこだま「リクエスト特集」DJ・上田正樹
- 11・05 スポーツアワー
- 23 夢のハーモニー「トップ・ハット」「アー・クファイン・ロマンス」「チーク・トゥ・チーク」「アイ・ウォナ・ビー・ア・ダンシング・マン」歌・フレッド・アステア

NHK第2
1540KC

- 6・00 そろばん教室「7級の標準テスト」稲垣儀一
- 20 基礎英語　小島義郎
- 40 続基礎英語　安田一郎
- 7・00 カレントトピックス　NNHKニュースセンター・加藤隆平
- 15 英語会話　松坂ヒロシ
- 30 中学生の勉強「国語」大内草好
- 8・00 通信高校講座　数学Ⅰ（第1部）水谷弘
- 20 通信高校講座　数学Ⅰ（第2部）繁田淳臣
- 40 通信高校講座　数学ⅡA　浜中勇次
- 9・00 通信高校講座　地理B　福島達夫
- 20 通信高校講座　家庭一般　大町淑子
- 40 通信高校講座　政治・経済　滝口輝男
- 10・20 通信高校講座　英語A　中村敏
- 40 通信高校講座　英語A
- 11・00 スペイン語講座
- 20 中国語講座
- 40 フランス語講座

ラジオ福島
1060KC

- 6・00 [N]ハイライト　今日の出来事
- 15 [N]デスクから
- 20 お帰りなさいあなた
- 25 ナイター「阪神ー巨人」～甲子園球場～解説・花井悠＝中止の時＝6：25プロ野球天国7：00梶幹雄のヒット歌謡大作戦8：00玉置宏のあの歌この歌8：30清水健太郎のマイ・スイート・シティー
- 9・10 夜のヒット歌謡
- 20 ファミリースタジオ　なつメロジョッキー
- 10・00 ポップスNO・1　DJ・土居まさる
- 30 MU・ハイフォニック～スーパースターのつくったプログラム　野口五郎～
- 11・00 たむたむたいむ
- 10 イレブンフォーユー
- 20 お嬢さんのおしゃべりタウン
- 30 くず哲のマダマダ眠れません

FM放送
☆印はステレオ

- 6・00☆夕べの広場＜ディスクジョッキー＞
- 7・15☆サウンド・オブ・ポップス＜ロック・アルバム＞（5）ー終ー伝承壁　深層心理　奇跡　挿入曲　少年時代の謎
- 8・05☆FMコンサート＜クラシック＞～オランダ・フェスティバルから～「アニーよ、銃をとれ」から　バーリン作曲「オクラホマ」から　ロジャース作曲　「ある愛のうた」トレー作曲ほか
- 10・20☆軽音楽ホール＜笠井紀美子・イン・パースン・パートⅡ＞ジス・マスカレード　アウト・オブ・ジス・ワールド　ラブ・フォー・セール
- 11・05 夜のしらべ　ウー・チャイルド　フェイス・オブ・アパラチア　ハート・エイク
- 35 朗読「史外史伝　平清盛」

東京⑫チャンネル

- 6・00 おはなしたまてばこ
- 15 とうきょう手帳
- 26 キッド・ボックス
- 45 マンガのくに
- 7・00 バーバ・パパ
- 23 ピンクパンサー
- 30 ドンチャック物語
- 8・00 あの人にもう一度（司会）高峰三枝子
- 9・00 金曜スペシャル「南海の恐怖！裸女の鮫殺し大作戦」
- 54 すばらしい味の世界
- 10・00 想い出の名作洋画劇場「傷だらけの栄光」ポール・ニューマン　ピア・アンジェリ

フジテレビ

- 6・00 科学忍者隊ガッチャマン
- 30 FNN[N]
- 7・00 怪人二十面相
- 30 クイズ・グランプリ
- 45 スター千一夜
- 8・00 紅白ものまね歌合戦▽お待ちかね森昌子名人芸▽爆笑とび出せ大作戦・美空ひばり×ピンクレディー?!
- 9・00 [映]「青い体験～性にめざめるころ～」ラウラ・アントネッリ　タリ・フェルロほか
- 11・00 FNN[N]リポート
- 15 プロ野球[N]
- 55 コンバット

TBSテレビ

- 6・00 テレポートTBS
- 30 [N]コープ
- 7・00 大鉄人ワンセブン
- 30 ナイター「阪神ー巨人」＝中止の時＝7：30野生の王国8：00「青春時代」金沢碧　風吹ジュン　風間杜夫ほか
- 9・00 赤い衝撃「愛よ走れ！」＜終＞山口百恵　三浦友和　中条静夫　草笛光子　南田洋子ほか
- 10・00 「光る崖」吉永小百合　田宮二郎　仲谷昇　山口果林　沢村貞子ほか
- 11・00 [N]デスク
- 25 スポーツ[N]
- 30 ペイトンプレイス

テレビ朝日

- 6・00 がんばれ!!ロボコン「キラパッパ!!七夕に消えたロビンちゃん」
- 7・00 キャンディ・キャンディ「牢獄の中のポニーの丘」
- 30 ロボット110番「初めてもらった十万円」
- 8・00 ワールドプロレスリング
- 9・00 劇場中継　藤山寛美3600秒「ここで会うたが一年目」藤山寛美　小島秀哉ほか
- 10・00 新・必殺仕置人「同情無用」藤田まことほか
- 11・10 プレイタイム23

日本テレビ

- 6・00 奥さまは魔女「愛と仕事の間に」
- 30 ジャスト[N]
- 7・00 歌まね合戦スターに挑戦「第一回小柳ルミ子特集！」森昌子　吉田真梨　マッハ文朱ほか
- 30 カックラキン大放送!!「ドッカヘン？」岡田奈々　木之内みどりほか
- 8・00 太陽にほえろ！「生きがい」石原裕次郎　竜雷太　露口茂ほか
- 9・00 ちちんぷいぷい「この子の生命は私が…」加藤剛　宇野重吉ほか
- 10・00 うわさのチャンネル
- 11・15 11PM

あなたのお店――
ビューティーサロン　ケミナ
平・田町（新田町通り）☎23－9425

住宅・各種建物
美装と修理
スズキ営繕
お気軽にご相談下さい
平下荒川☎㉓2496
■各種吹付塗装■各種ペンキ塗装■ビル清掃■看板■室内装飾■大工工事■屋根カワラふき替え■雨もり工事■雨どい取替■一般土木

ニジマス釣り堀
釣り上げたお魚の料理が評判です
ご家族連れでどうぞ!!
コイ・金魚も大量放流
釣り堀センター・食堂　好間園
49号線大利・平より車で15分　電（024682）2361・酒井

ロックも聞けます。
踊れます。
たとえば
ミスターベースマン
ルイジアナママ
などなど。

NoWはディスコとグーなDJ
飲み放題！食べ放題！
思いきり楽しめてお得なタイムカード方式。
ディスコティック
フラワーチルドレン
いわき市平・白銀町　世界館ビル横通り　斎藤ビル2F
☎㉓9426・㉑3532
土曜・日曜・祝日　オープンPM4:00
平日　オープンPM5:00

あなたの職場のユニホーム
会社・病院・商店・学校・諸官公署・事業所
作業服・事務服・白衣
いわき市平字大町11
電話（74）3788
（74）8056
鈴屋
直属工場・有限会社いわき縫製・内郷高坂町　電（26）2510

レンズはさぐる 花粉

NHK・夜6・20

花は何のために咲くのだろうか・さまざまな解釈が成立するだろうが、花粉のために咲く、というのも、有力な解釈である。大きく、色とり豊かな花びらと、ミツを用意して虫を呼びよせ、花粉を運んでいってもらう。また、虫たちの方も、花粉がほしい。ミツバチが花へやってくるのは、ミツのためと思われがちだが、実は花粉もほしいのだ。後足には花粉バスケットといわれる特別の道具をもっているし、巣に持ち帰った花粉は、幼虫の大事なエサになる。

虫たちをあてにしない風媒花は、たいていは花びらがない。そのかわり、少しでも遠くへ花粉が飛ぶような構造になっている。

銀座のまん中でも、目に見えないが、花粉はたくさんあるはず。そこで、本当に銀座にも花粉があるのか、専門家に分析してもらった。マツの花粉がいっぱい、ほかにもどう考えても百㌘、二百㌘は旅して来たと思える花粉もあった。

番組では、花粉の不思議な能力と種の保存の不思議をきぐる。

欽ちゃんのどこまでやるの！

福島中央・夜9・00

今週は、ドラマはもちろん、最近は歌でもがんばっている若手の大型女優・秋野暢子がゲスト出演「メロメロドラマ」「推理ドラマ」に大活躍する。

「メロメロドラマ」では、彼女の幼いころの意外な素顔をご披露……大変な泣き虫で、とにかく男の人が怖くて、小さい男の子から〝暢子ちゃん遊びましょう！〟と声をかけられても、泣き出すほどの男ぎらいだったという。「一緒に立って並ぶと、ボクより大きくて向んだが圧倒されそうな感じなのに、とても信じられない」と、欽ちゃんも疑いのまなざし。彼女いわく「今はその反動で、男の人が大好きなの」と屈託なく笑う。

一部では、日本のソフィア・ローレンになるだろうと期待されている彼女らしく、将来は〝西部の女〟をやってみたいなど、女優としての夢なども大いに語る。

「お茶の間ドラマ」では、いつもおっちょこちょいの妻の順子が突然、純日本的な妻をめざして、和服姿でしとやかにふるまって、夫・欽一の度肝を抜いたり、隣の学生・若原一郎が催眠術にとって大騒動を起こすやら、また〝いつものアナウンサー〟が、欽一夫婦の要望にこたえて、ブラウン管の中で、針に糸を通すことに必死に挑戦してスタジオを大いにわかすなど、大爆笑コントを展開する。

その他、視聴者のアイデア写真を、欽ちゃんが紹介する「世界で一番短いドラマ」、久米正雄先生とちびっ子が活躍する「名作ドラマ」など。

紅白ものまね歌合戦

福島・夜8・00

▽お待ちかね森昌子名人芸▽爆笑とび出せ大作戦・美空ひばり対ピンクレディー

〝お待ちかね森昌子名人芸〟は＝ものまね名人戦＝のコーナーで、紅組代表の森昌子がもう表芸として定着した感のある女性歌手十人位のものまねを、メドレーで披露するもの。

これに対して白組男性軍は負けじと、角川博が十八番である三波春夫の「世界の国からこんにちは」を装いはもちろんだが、仕草もたっぷり似せて歌い込む。

〝爆笑とび出せ大作戦〟では東京、京都・長崎に続き、今週から札幌編が登場。北海道は札幌の大通り公園にあのねのねが出現。

白組は男子高校生が美空ひばりの歌まねを見事歌いあげると、紅組女性軍は、白組なにするものぞと女子中学生がピンクレディーのものまねで対戦。紅白どちらに軍配があがるか微妙なところ。

歌唱力で定評のある十勝花子は、水前寺清子の「いっぽんどっこの唄」を披露すると、白組はコメディアンのラビット関根が若大将よろしく、加山雄三の「お嫁においで」で応戦。

松本ちえこは桜田淳子の「花物語」。対するは千昌夫が三橋美智也の「哀愁列車」を歌いあげる。はたして軍配は？

《太陽にほえろ！》生きがい

～福島中央・夜8・00～

【西本刑事（寺尾聡）とチームを組んで捜査する石塚刑事】

横浜の書店で、刑事がチンピラにピストルで射たれたという事件が起こった。

犯人は、現行犯として横浜署の西本刑事（寺尾聡）に逮捕されたが、犯人の供述で、七曲署管内でピストルがカタログ販売されている事を知った。

知らせを受けた藤堂係長（石原裕次郎）は、西本刑事を七曲署一係全員に紹介し、彼のピストル密輸捜査協力者として石塚刑事（竜雷太）があてられた。

犯人が持っていたピストルは、エーゲ海沿岸のバザールで売られた物であるという。西本刑事は、エーゲ海ツアーで向こうに行った事のある前科者、宮沢（みやけみつる）を容疑者としていた。

石塚刑事は、前科者というだけで容疑をかけげる彼のやり方には疑問を持ったが、とりあえず宮沢の話をきく事になった。

宮沢に会った二人の刑事、西本刑事は宮沢を犯人だと言い、石塚刑事は、犯人ではないと対立してしまうのだった。

☆…鳴門秘帖…☆ 遍路の群と海賊と

～NHK・夜8・00～

【危機一髪のお綱（三林京子）を助けた孫兵衛（江原慎二郎）】

阿波藩は他国者の入国をきびしく禁じていた。弦之丞（田村正和）といえども、阿波藩入は容易なことではなく、お綱（三林京子）にひと働きしてくれと頼む。一方、阿波藩大阪下屋敷では、藩の内情を探っているとして、大津で捕えられた俵一八郎（辻萬長）が、きびしい調べを受けていた。一八郎の妹で、下屋敷に腰元として入っているお鈴（山田はるみ）が、一部始終を見つめていた。

翌日、抜き屋の三次（二見忠男）の家にお綱が現れ、阿波へ渡りたいから何とかしてほしいという。三次は拒絶したが、お綱のねばりに負けて、海賊・岬の弥平（福山象三）の名を教えた。弥平は、蔡を犯し、夜陰にまぎれて遍路を阿波に送り込んでいるという男。お綱は首尾よく阿波行きの二枚の割り符を手に入れたが、ふとしたことから弥平の悪だくみを知り、窮地に陥る。

あわやと思われたその時、お綱を救ったのは、意外にもお十夜孫兵衛（江原真二郎）であった。しかし、そのことがきっかけで、お綱は、いつもお十夜頭巾をはずさない、孫兵衛の大へんな秘密を知ってしまう――。

ききめ

サウンド・オブ・ポップス　FM・夜7・15

ロックのグループにバイオリンを使用するという、ユニークなアメリカのグループ、カンサスの演奏集。

カンサスは、六人のメンバーのうち、五人がカンサス出身という文字通りのカンサス・グループで、リード・ヴォーカリストがバイオリンも使う。まとまりのよいハードなグループである。

曲目は「伝承」「壁」「深層心理」「奇跡」「挿入曲」「少年時代の謎」ほか。

FMコンサート

FM・夜8・05

アメリカの有名なオーケストラ、ボストン・ポップスをたたえ、この楽団お得意の曲目をたっぷり盛り込んだコンサートを聴く。

◆注　番組が変更になる場合があります。

テレビ朝日 丹波哲郎と太地喜和子が立川で大ロケ

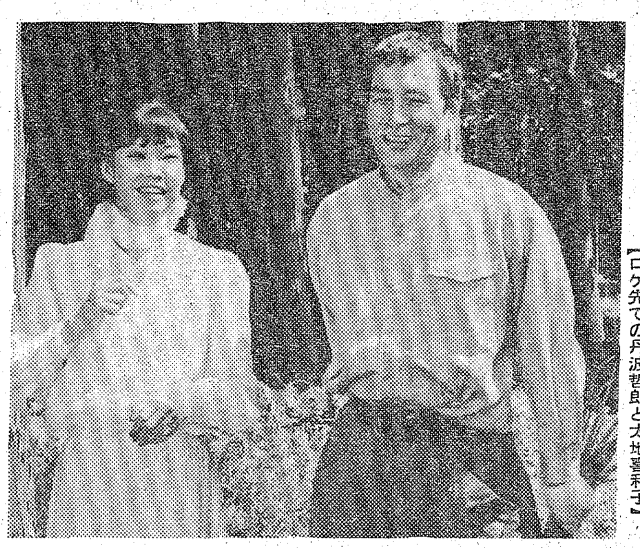

【ロケ先での丹波哲郎と太地喜和子】

名作劇場「出発」は30日から

五月三十日（月）から放送する新番組、名作劇場「出発」は、このほどテレビ朝日第七スタジオで録画を開始した。

この番組は、時代を終戦後の東京立川と、北海道日高地区を主な舞台として、親子二代にわたる愛と憎しみの物語であるが、名作劇場としては久しぶりにロケをふんだんに盛り込んだ番組となる。そのため、スタジオ録画開始はほとんどが夜で、深夜終了の形をとるため、三十六話分の併行録画である。

そんな中で、今回から異色の出演となった主演の丹波哲郎や、一年ぶりのテレビ出演となった太地喜和子、名作劇場「絆の花」以来一年ぶりの黒沢年男、その他市原悦子、伴淳三郎などが交互にスタジオに現れている。

特にデビュー以来、出演作品の大半がアクションものの丹波哲郎は、名作劇場ははじめてで、その上ラブシーンありとあって本人は大照れ。

「正直言って、オレはラブシーンは二ガ手なんダナー。これまでほとんどがアクションものでしょう。だからやりにくいですねェ」。でも、新しい役だから、いろいろ周りから期待されているみたいなので、この辺で二つがんばってみたいと思ってます――」

「おい待て…」と準太郎。

「これ以上はいられません…」とつゆ子。

「過去に何があろうといいんだよ…」

と準太郎、つゆ子をひしと抱きしめ、二人は崩れ折れる……。

準太郎役の丹波、額に汗をかいて何度かリハーサルに挑み、やっと顔を赤らめて語っていたが、同じテレビ朝日「ジャッカー電撃隊」に出演で出ている長男の義隆君の活躍に刺激されてか、新しい役に取り組む丹波哲郎は、太地との二ガ手のラブシーンに一生懸命。

「随分、お世話になりました…」とつゆ子。

と本番を終えた時は全身汗だく。このシーンでもう二人汗だくになった人がいた。それは彼をくどいて、やっとのことで出演してもらった河野宏プロデューサー。

一方、相次いで行われた立川ロケでは、基地周辺の広大な敷地をもつ農家を貸し切っての大ロケーション。

数千坪もある敷地の中には、庭あり、竹やぶあり、農場ありで、そこについた一行は、十㍍以上もある孟宗竹の竹やぶの中で竹の子を掘るロケーションや、農場などでのロケを、五月の太陽をいっぱいにあびて行った。

都会の中のゴミゴミした所に比べると、ここは同じ東京でも別天地。そんな中で、丹波、太地が仲良く農場を歩きまわり、それを黒沢が監視しているシーンの録画。突然、足元の草むらでゴソゴソ。

「キャッ！へび！」

ととびあがる太地喜和子。急いで草むらにへびを探す丹波哲郎。

「へびはどこだ！へびをみるとオレはよだれが出るぞ！あんなうまいものはない。口をさいて、キモを食べると抜群だ――！」

に、カタカタ震える太地、録画はここで一時中断。しかし、問題のへびはどこをさがしてもみつからず、出て来たのは黒く長くのびたカメラケーブルで、太地はホッと胸をなでおろし、丹波はガッカリの表情だった。

新登場
ゆコイター
矢崎太陽熱温水器
おたく何風呂 うち太陽風呂
今、大評判！
魔法ビンの役目を果す
貯湯槽によって夜になってもお湯がさめません
寸法 200×154×59.5（cm）
重量 77kg　貯湯容積200ℓ
現金正価98,000円（工事費別）
ゆコイター 3つのポイント
●材質を改善。いつまでも長持ち
●反射板を採用、冬でもお風呂に
●貯湯槽で夜までお湯を暖かく。
矢崎総業株式会社
資料請求先
ゆコイター取り扱い店
大倉アローガスサービス
いわき市内郷小島町関場23の1
TEL・27－1161～2
今すぐハガキを！ カタログ差し上げます

住宅資金融資制度

◉…年金福祉事業団では、厚生年金保険及び船員保険被保険者等が自分の持ち家…◉
◉…を取得（新築、増改築、購入＝中古購入を含む）する場合、事業主等を通じ…◉
◉…て融資（被保険者住宅転貸資金）を昭和四十八年から実施している。…◉
◉…この住宅資金融資制度は、厚生年金保険、船員保険の積立金を、保険料のき…◉
◉…ょ出者である被保険者に還元融資して、福祉増進をはかるものだが、そのあ…◉
◉…らましを県社会保険協会発行の〝社会保険・ふくしま〟から取り上げた。…◉

◎転貸融資制度

転貸融資制度による資金の貸し付けは事業主等に対して行うもので、貸し付けを受けた事業主等が、その資金を転貸の形式で被保険者に貸し付けるもの。

なお、この貸し付けを受けた場合でも、被保険者は住宅金融公庫等の融資を利用しても差しつかえない。

◎貸し付け事業主

(1) 厚生年金保険の適用事業所の事業主及び船員保険の船舶所有者
(2) 事業主等で組織された事業協同組合等のいわゆる事業主団体
(3) 消費生活協同組合等の被保険者等の団体
(4) 厚生年金基金及び厚生年金基金連合会
(5) 日本勤労者住宅協会
(6) 民法法人で、厚生大臣の承認を受けたもの

◎貸付資金

事業主等が貸し付けを受けられる資金は、被保険者に対して貸し付ける次の住宅資金。

(1) 被保険者が自ら居住する住宅の新築、購入（中古住宅の購入も含まれる）または増改築工事に要する資金
(2) 住宅に必要な土地の取得資金（土地だけの先行取得資金は貸し付けの対象外。例外として、借入申込日前一年以内に取得した土地の取得資金のうち、返済を終わっていない借入金があればこれを含む）
(3) 資金の貸し付けは、住宅の取得が完了してから交付される。

◎貸し付けの条件

(1) 転貸を受けられる被保険者
現に厚生年金保険または船員保険の被保険者であって、厚生年金保険、船員保険、国民年金（保険料納付済期間）の被保険者期間が合わせて五年以上あるもの、ただし、国民年金については最近の二年間に滞納期間がないこと。

(2) 貸付金額
住宅の取得に必要な資金の八〇％の範囲内。また、五十万円未満は貸し付けしない。
被保険者期間が
(ア)五年以上十年未満　三百万円
(イ)十年以上二十年未満　四百万円
(ウ)二十年以上　四百五十万円

(3) 利率　年六・九五％

(4) 返済期間
耐火構造または簡易耐火構造の場合、十～二十五年以内
その他の場合十～十八年以内
増改築の場合　十年以内

◎返済方法

半年賦元金均等払い（返済日は三月二十日及び九月二十日）

◎例外措置

従業員である被保険者に対する住宅資金の融資は、事業主等を通じて行うことが建前だが、この方法によることが著しく困難な被保険者及び国民年金の被保険者については、直接住宅金融公庫から融資を受ける方法がある（ただし、抽せん）。

◎借入申込書の提出先

借り入れを希望する人は、借入申込書の受付、資金貸付等の業務を受託している金融機関へ申し込むこと。

ただし、資本金五十億円以上の事業主は直接事業団へ。

その他詳細は、受託金融機関または県厚生部保険課総務係へ。

機関紙から

有利な融資を検討して……

増える女子愛煙家

死亡率が急上昇

日本の女性の肺ガン死亡は急カーブで増えている――名古屋の瑞穂短大学長瀬木三雄博士（東北大名誉教授）は、このほどまとめた国際ガン死亡率比較統計の中で強く指摘している。

このデータは同博士がWHO（世界保健機構）の人口動態統計年次報告をもとに、一九七〇～七三年までの世界四十三カ国のガン部位別訂正死亡率（各国の人口構成を同じとして計算した死亡率）を計算した貴重なもの。

これによると、多くの国で肺ガンは胃ガンに代わって男性のガンのトップに立っている。

ところで日本の肺ガンは男性に比べ、女性の国際順位が二十一位と高いのが目立つ（男性は三十三位）。

日本より低い国にはスウェーデン、オランダ、西ドイツ、フランスなど多くの文化国が含まれる。今から二十年ぐらい前の日本女性の肺ガンは以上のどの国よりも目立って低かったとのこと。それがその後、急上昇を続け次々に各国を抜き、一九七〇年には西欧の大工業国西ドイツより高率となった。

最近、専売公社の発表によると日本女性のタバコ愛好ぶりは非常なものと言える。瀬木レポートの日本女性の肺ガン急増ぶりを喫煙との因果関係でみる研究者がいるのは事実。

＝日立製作所発行・健保だより＝

受託業務の話

郵政省では郵便事業、為替貯金事業、簡易保険事業および郵便年金事業、電気通信や電波に関する行政事務を取り扱っているが、このほかに、各省庁からの要請により、年金および恩給の支給その他、国庫金の受け入れや払い渡しに関する業務なども取り扱っている。

この年金、恩給の支給、国庫金の受け入れ、払い渡しなどの業務は、郵政省の本庫の事業や行政事務に対して、一般的に「附帯業務」といわれている。また、この附帯業務は、他省庁の主管に属する法令に基づいて、各省庁の委託を受けて取り扱いを行っているところから「受託業務」ともいう。

以下、郵便局で取り扱っている受託業務の種類についてー。

一、年金恩給の支払い
①恩給法による年金の恩給と一時金
②外国人恩給
③執行官恩給
④国会議員互助年金法による互助年金と同一時金
⑤文化功労者年金
⑥戦傷病者戦没者遺族等援護法による障害年金、同一時金、遺族年金、同一時金および同給与金
二、厚生年金の支払い
三、船員保険年金の支払い
四、労働者災害補償年金等の支払い
五、共済年金の支払い
六、国民年金、福祉年金の支払い
七、児童扶養手当および特別児童扶養手当の支払い
八、各種国庫債券の元利金等の支払い
九、国庫金の受け払い

などがある。このほか、納税者に還付しなければならない国税の過誤納金等の払い渡し事務も取り扱っている。

＜郵政省発行〝ポスト〟から＞

最高450万円で、年利6.95

中古家（3年以上10年以内）購入もOK

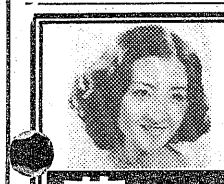

キャリアや伝統ではありません
努力です!!
若いスタッフは命をかけています
藤美容院　平店　番匠町　☎23－3442
小名浜店　中明神町　☎92－2768

ドッグフード 10kg 1,600円
大舎・トリ竜各種　大特売
ワンワンホテル・ワンワン美容室
電話予約してお申し込み下さい
ペットと共に楽しい家庭
総合ペットセンター 川また
平・ヨーカドー前☎23－8116

ミシン・編機・タイプライター・工業用ミシン
ミシンの石川
平・二町目（平信用金庫隣）
☎74－3232

静寂と古風
旅館ときわ
松ケ岡公園　電㉔二三二六

MINPO いわき民報 案内広告（本紙最終面に掲載）

54文字に託す くらしの情報

いわき民報 案内広告
●一ダン四行 二,〇〇〇円
●同一広告五回以上掲載は一割引き・前納扱いです

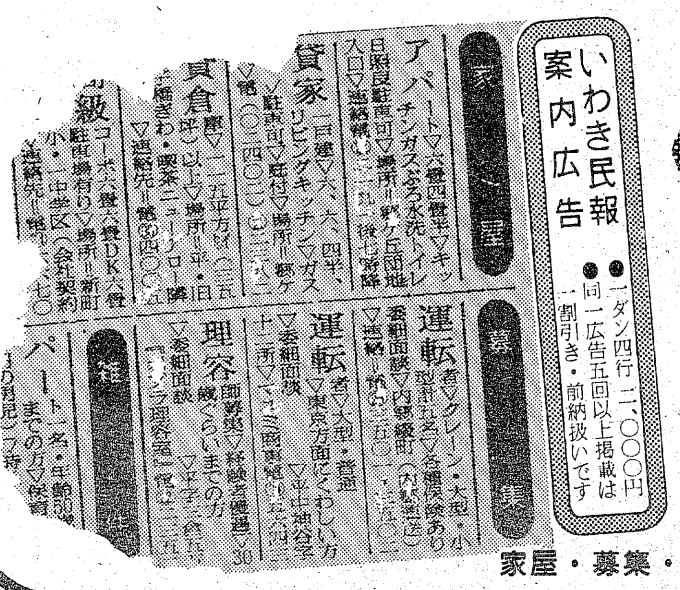

安い料金で広告効果も抜群です
ぜひご利用下さい!!

⊙料金1段4行――　2,000円
⊙同一広告5回以上掲載は1割引き
⊙お申し込み・お問い合わせは……

本社営業局広告部　☎㉓1666
小名浜支社　☎㊷3560
常磐支局　☎㊷2380
勿来支局　☎勿来②2903

家屋・募集・土地・雑件などに分類されます

金曜特集

いわきが生んだ海軍大将
高木武雄をしのぶ ⑧

高木武雄氏（右端）は海兵同期の広瀬、山形両氏と義兄弟のようなつき合いだった

高木武雄氏が海軍兵学校生徒に命ぜられたのが明治四十一年九月十四日である。海軍軍人として第一歩を踏み出したわけで、今から六十九年前のことだ。この読み物をまとめて行くのに一番困るのは旧軍人、あるいは旧日本軍に関する資料らしいものがなく、やっと見つけても高木武雄氏に関するものとなると、さっぱりというのが実情であった。そうであるが故にこの読み物が高木大将に関する資料として少しでも役に立てば幸いというわけである。取材の難しさは予想された通りであった。なにせ古い話であるから、数字的なものなどはっきりしない点が多かった。しかし海軍軍人としての資料は遺族が幸いにも保管していた海軍省の奉職履歴というのを手がかりに、筆を進めることにする。これが一番正しい資料となるわけだが、内容を見ると「〇〇を命ず」といったように辞令の個条書きで「人間高木武雄」を知るには余りにも無味乾燥であり、事務的である。この項から軍人としての高木氏の横顔を書き続けるが、そういう意味では少年時代と違う味わいになりそうだ。

高木氏が約三年間の海軍兵学校生活を送って同校を卒業、海軍少尉候補生を命ぜられたのが明治四十四年七月十八日である。そして練習艦「阿蘇」乗り組みを命ぜられている。九月には朝鮮の仁川を出発、日露戦争で獲得した旅順へ回航し、佐世保に帰っているから、これが高木氏の処女航海というわけである。

そして晴れの練習航海は十一月下旬、軍港横須賀を出港、豪州などへ向けて回航し翌四十五年三月下旬、横須賀へ帰って来た。そして翌日には第一艦隊の軍艦「敷島」乗り組みを命ぜられている。

兵学校を理解するために海軍の教育についてふれておく必要がある。海軍の教育は文部省管轄ではなく軍政機関の管理下にあった。恐らく世界でも珍しい伝統の一つでもあった。

即ち海軍大臣の直轄下に①海軍大学校（東京）②海軍兵学校（江田島）③海軍機関学校（舞鶴）④海軍軍医学校（東京）⑤海軍経理学校（同）があった。そして鎮守府司令長官の直轄として①海軍砲術学校（横須賀）②同水雷学校（神奈川・田浦）③同航海学校（同）④同通信学校（同）⑤同潜水学校（呉）⑥同工機学校（横須賀）⑦同練習航空隊（霞ケ浦、横須賀）⑧海兵団練習部⑨海軍病院練習部があった。これは昭和初期の昭和十五年ごろの資料によるものだが、明治時代はもっと簡略だったかも知れない。とにかく海軍兵学校は将校教育の中核で、海軍教育の華、その厳しさと、優秀さは世界的にも有名であった。

さて海軍兵学校の逸話として同期の親友に山形武、広瀬末人の二人がいた。ご両人と高木氏は他人もうらやむ仲の良さで、義兄弟の誓いもしたという説もある。広瀬氏は旅順港攻略戦で杉野兵曹長と共に壮烈な戦死を遂げた広瀬中佐の実弟である。生死を共にする軍隊生活の中で〝戦友愛〟というのはまた格別な感情であって、それだけに肉親に劣らぬ親しさというものがある。そして海軍のリーダーとして活躍したこの三人とも、最後には護国の鬼となって戦線で死んでいるのもくしき因縁であった。この三人の写真は兵学校時代のもの、任官してからのものなど、いまも大事に遺族の人たちが保管している。

広瀬中佐という名前が出たのでひとこと付記しておきたい。日露戦争の激戦の地、旅順港で散った勇士が大野地区にいた。玉山字宿四出身の海軍一等信号兵曹菅波政治氏だ（菅波喜一さんの祖父）。第二回旅順港閉塞決死隊に参加、明治三十七年三月二十七日二十八歳で戦死している。高木氏は帰郷するとよくこの先輩の墓前にもうでている。

前回この欄で紹介した磐中出身で高木氏と同級生であった元陸軍中佐本多乙彦氏について、読者の方々から情報の提供があった。本多氏は福島連隊区司令部に勤務されておられたこともあり、最後は支那派遣軍兵器本部長で陸軍少将であったという。

これからも登場いたしますのでこの機会に訂正させて頂きます。

お願い

高木武雄氏に関する思い出、エピソードなどをお持ちの方は住所、氏名、年齢、職業を明記の上、写真があれば添えていわき民報社編集局「高木武雄をしのぶ」係あてお送り下さい。

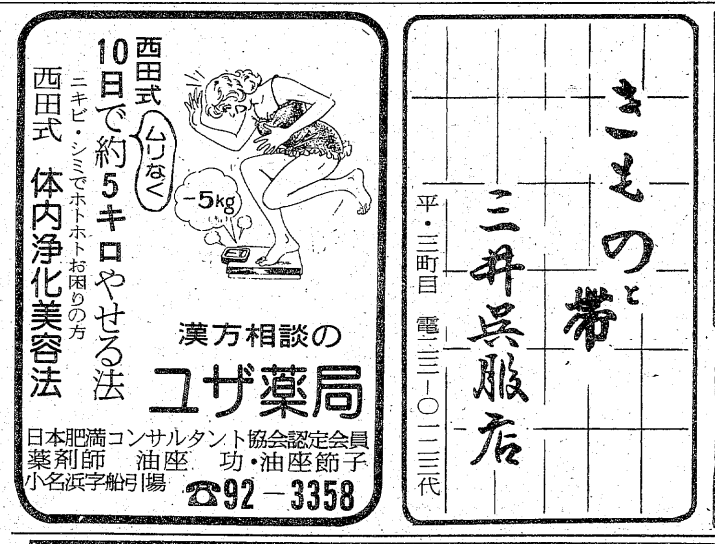

麻雀ファン大会
（全段審いわき支部結成記念）

日時　6月5日（日）
午前9時30分集合　10時対局開始
会費　一人二、五〇〇円当日受付も可
場所　ハワイアンセンター観光ホテル二階大広間
人員　80名　先着順締め切り
特典　上位入賞者には、支部理事会で審査の上希望者には段位を申請
入賞　30位まで賞品贈呈　5位までトロフィー贈呈　敢闘賞・ブービー賞・40位賞あり
ルール
①東南半荘四回戦
②先づけ喰いタンあり（俗にいう何んでもあり）
③一発ありの鳥なし
④特点は三万点持ちとする
⑤勝率計算は得点のほかに順位点を加える
⑥槓（カン）の裏ドラはつけない　表はつける
⑦その他慣例に従う
申込＝左記へ電話で地区と氏名を申し出下さい
（平）三　愛　電㉓九四八九
（平）勝　輝　電㉓七七八八
（平）二コ二コ　電㉓二九三八
（内郷）雀友荘　電㉖三二七四
（小名浜）寿々喜　電㊹八三二五
（湯本）雀　友　電㊹五〇四五
主催　全国段位審査会いわき支部

平商二代目・校長 吉田利吉先生を迎えて

五年制度の甲種商業学校に

私の進級で父を説得

学校昇格に政治手腕

（中）

私ごとではあるが、私は吉田校長に全く感謝していることがある。私はたまたま三年のとき、修業年限五年の甲種商業学校に昇格したのであるが、私は家が貧しかったので、到底進級することが望めなかった。吉田校長からは是非進級するよう勧められたが、私にはそんな経済的余裕はないし、どうとう親父が相馬から呼び出されていろいろ話し合いの結果、特別に商友会から奨学金として毎月十円貸してもらうことにしたと吉田校長からいわれて、私はとうとう観念して進級しました。そしてその金は卒業してから千年間に返済しました。この奨学金は後で考えて、全くありがたいと思いました。これはおそらく今の育英資金のはしりだったと思います。この吉田校長の私に対する配慮は、当時としては画期的な英断であって、何事も本気に考えてくれた。私は何とか吉田校長に報いたいと思って、それには私自身が一人前となって、世の中に御恩返しすることだと自覚して努力しました。今度はじめて吉田校長にあの時の礼をいうことができて気が晴ればれしました。

また吉田校長の言葉で忘れることのできないのは「人間は勉強さえすれば飯の食えないことはない」ということだった。吉田校長はよく勉強した。先生方も勉強させられたらしいが、生徒も勉強をした。吉田校長は図書部にはとくにやかましかった。そのころ、図書部などという部があるのは珍しかった。マルクス資本論は読むべし、ただしマルクスにはかぶれるなといわれた。先生はどちらかというと資本主義社会のなかでの実利主義を提唱していたようだ。どんなに立派な知識でも考え方でも、それが実際に役立たなければ何にもならないというのが持論のようだった。

私達が卒業の年には、父兄と一緒でないと食堂に出入りできない時代に、五十銭の会費を出して一流レストランであった田町のサロンで、吉田校長から洋食の食べ方を教えられた。それも生徒に討論会を開かせ賛否をとり、私は何回も指導を受けた。あの時吉田校長から洋食のマナーを教わったことは、私が就職してから大いに役に立った。吉田校長はそんなふうに実用的な教育をする先生だった。

平商は名前は福島県平商業学校ではあるが、その当時は平町立だった。この町立の商業学校を福島商業、若松商業に次いで三番目に甲種商業学校に昇格させた先生の政治的手腕は高く評価されると思います。これは当時の伏見彦衛町長と町会議員の佐々木龍若氏らが献身的に努力されたからだと当時聞かされたことがあるが、まさに先見の明であったと思います。何しろ当時は昭和二年の金融パニックに引き続いて、昭和四年の金解禁断行で、国内は未曾有の不況におおわれ、財政経済は極度の緊縮政策をとられたので、町の財政ももちろん大変だったらしい。町では平商のことなど面倒みている余裕はなかったはずなのに、よくやってくれたと私達は深く感謝しています。これも吉田校長のお陰であると思って、吉田校長こそ武川信義先生に継ぐ二代目校長だが、今の平商を創設した創立者であると思います。すなわち自主独立の精神と自由主義の学風は、いまなお平商に引き継がれ、立派な校風をのこしてくれたと思います。

当時私の卒業の年の平商の先生方は、吉田校長のほかは、高野、中村、服部、泉田、下山田、大沢、宮沢、清水、本間、室原、武川、麻原の各先生と駒場教官の十三、四名の少数で、逆境のなかにも師弟のキズナは強かったと思います。

今度吉田校長を四十五年ぶりに迎えて、当時の先生方と卒業生が集まって一席歓迎会を催したが、その吉田校長のあいさつや雑談のなかで、吉田校長から始めて聞いたことやその後の吉田校長の心境などについて、私がその大要を述べることは、平商の歴史の上において無駄でないと思います。しかしここで吉田校長の話を客観的に表現するのは難しいので、吉田校長の言葉のままにつづってみました。

"平に骨を埋める考えだった"

「私が福島商業から平に来たのは武川先生の死亡のあとで、たまたま伏見町長の友人であった但野誠氏の推せんと当時の県の学務部長の推せんが偶然一致したので、私が来ることになったのだが、平には全然知己もなく、家内と子供二人連れで平駅に着いた時は寂しかった。二、三人先生方が迎えに来てくれたが、私はまったく孤独だった。しかし五年間、平で仕事をして友人も出来て、当時は平には萩原義雄、野崎満蔵、鈴木辰三郎など相当やかましい人がたくさんいたが、私の仕事に対しては何も干渉しなかったので、私は全くありがたかった。むしろ協力してくれた。私は平に骨を埋めるつもりだった。しかし昭和七年に、一橋大学の学長にいわれて、やむなく小樽商業に移った。当時は公立学校の校長は文部省が辞令を出すので、断り切れなかった。小樽に行ったら、案に相違して先生方はストライキばかりやっていて、その内容はボロ学校だった。七年間小樽にいたが、私の教育方針とは全く異なっていたので、とうとう私は教育界に愛想をつかし、教育界を離れる決意をした。そして横浜に移って民間会社に勤めた。そんなわけで平商にも小樽にも教育界からは全く没交渉の形をとってしまった。

（商友会原町支部長・高野　巌）

（つづく）

駒谷俳句会

（四月例会）

「雲　雀」

落ちくれば雲雀も染まる麦の青　武川　一夫
揚げ雲雀白き燈台天を突く　鈴木　章司
稀に訪ふ父祖の地ひばりを遠く聴く　向坂宇多子
しばらくは雲雀みつめてめまひけり　小島ひかる
中洲より垂直にあがるひばりかな　三部波志免
揚げ雲雀部落はいつもながらの平和　外山　卯洋
揚げ雲雀探せば湯の岳光り射し　岡田　岳天
去りやらぬ巣近き農夫に里雲雀　小豆畑ひろし
揚げ雲雀右の一羽の姿なく　丹羽　千古
躓きて影見失ふ揚げ雲雀　赤城いさを

「たんぽぽ」

父の死も母の死も蒲公英は真っ盛り　小島ひかる
たんぽぽを鈍留にして畦の段々　武川　一夫
たんぽぽの校庭ほこほこ兎跳び　赤城いさを
黄金の無邪気散らして鼓草　鈴木　章司
蒲公英の照りて野はみな真の昼　向坂宇多子
母遠したんぽぽ乳をしたたらせ　丹羽　千古
海鳴りに蒲公英は風生み易く　外山　卯洋
雑草に孤独沈めてたんぽぽ花　岡田　岳天
たんぽぽ花気まぐれ雲の通りけり　三部波志免
群生するたんぽぽに蝶の腹ふくる　小豆畑ひろし

「雑　詠」

退職の礼状滞るる菜種梅雨　武川　一夫
花散りて額縁まるき窪の水　鈴木　章司
俯きて咲くかたくりを娘に問われ　赤城いさを
玻璃戸越し初蝶見たり会議中　小島ひかる
碧き瞳の眼鏡にかかる花雲（米国の交換学生を迎う）　武川　一夫
遠蛙異人迎えて杜更ける　向坂宇多子
天からの懸崖見たり滝桜（三春にて）　小豆畑ひろし
鯉幟りアパートの窓を泳ぎをり　小島ひかる
芽を欠かれ声なきタラの涙汁　三部波志免
ものの芽の競へる庭の落椿　丹羽　千古
初蝶の裾にまつわり消えにけり　向坂宇多子
初蝶は消へり薮道このあたり　鈴木　章司
万緑や行楽の電車疾走す　外山　卯洋
散る花の声をしづめて驟雨来る　岡田　岳天
鯉幟り新興団地を風靡せん　三部波志免
うららかや一家総出の野良の宴　丹羽　千古
大味の学生食堂菜種梅雨　外山　卯洋
分校は方の拡ごり桜咲く　章司

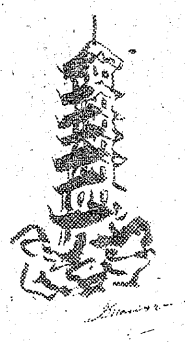

カット・森谷秀雄

揚げ雲雀白き燈台天を突く　章司

ここは岬である。目前に春の海がひろがっている。白い燈台が屹立（きりつ）している。雲雀（ひばり）が声高らかに舞い上がる。世はまさに平和な春日和そのものである。巧まない美しい俳句である。

揚げ雲雀探せば湯の岳光り射し　岳天

雲雀のさえずる空を目で追ってゆく。うららかな日和である。湯の岳にはおだやかな春の陽光がさしている。山笑うごとしである。

父の死も母の死もたんぽぽ真っ盛り　ひかる

目前に黄色に咲き競っているたんぽぽの花。父も母もすでにこの世にない。父の死はたんぽぽの花が咲いていたころであった。そして母の死もたんぽぽの咲いていた時期であった。たんぽぽの花は鎮魂歌である。

表現にはなんらの悲哀さもない。しかし深く吟味すると、父母の栄光のあゆみをたたえるごとく、追慕の念がひたひたと寄せてくるのである。俳句の神髄を詠（うた）い上げた最高点句。

たんぽぽの校庭ほこほこ兎跳び　いさを

校庭の周りには、黄色いたんぽぽの花が咲き競っている。躍動する児童達の姿が目に浮かぶ。児童が喜々として兎跳びをしている。「ぴょんぴょん」と表現すれば平凡になってしまう。「ほこほこ」としたところに非凡さがある。巧まない佳句。

黄金の無邪気散らして鼓草　章司

たんぽぽを鼓草（つつみぐさ）とも言う。あちらの隅、こちらの片隅に、黄金色を輝かしてたんぽぽが咲いている。風に吹かれてゆれている。それが無邪気なのである。表現がうまい、まとまりのよい傑作である。

たんぽぽ花気まぐれ雲の通りけり　波志免

春の雲、それはとってちぎり捨てた綿菓子のようにぽかりぽかりと浮かんでいる。白い雲でなければならぬ。それをたとえれば、気まぐれである。たんぽぽの黄、雲の白、空の青と、美しい俳句である。とりわけたんぽぽの黄があざやかである。むしろ気まぐれは作者のある時の気分でもある。

退職の礼状滞るる菜種梅雨　一夫

菜の花の実る四月上旬ごろ、梅雨期のように降る雨を菜種梅雨という。

永年教育界に尽力された先輩からの退職の挨拶状であろう。「多年の尽力でくろうさまでした。これからもご指導お願いします」との念をこめて書状を拝読している。滞るるにまかせて、一字一句、心をこめて読んでいる。共感を得た最高点句。

天よりの懸崖見たり滝桜　ひろし

三春町の滝桜を詠んでいる。「天よりの懸崖」という表現は、すばらしい光景として、目前にズームアップしてくる。下五を体言止めとしていてしっかりと止めている。

初蝶の裾にまつわり消えにけり　千古

裾さばきの美しい人。すらりと詠まれている中に、奥行きの深い佳句。

蒲公英の照りて野はみな真の昼　宇多子

生物みな、生気に満ちている陽春。生あるものすべて一大飛躍をする時節である。たんぽぽはその具象化である。春の日を受けてたんぽぽの花は黄金に輝く。野はまさに春昼ののどかさの真っただ中である。

〜〜〜〜〇〜〜〜〜

満十歳を迎えた 平ユースホステル

県内外から五万人が利用

増えた中学生、研修の場

いわき市平下神谷字釜ノ台・市営平ユースホステルが二十日、満十歳の誕生日を迎えた。県内ただ一つの公営ユースホステルとして四十二年五月二十日にオープン。以来、青少年を中心に安価で、しかも安心して宿泊できる施設として親しまれてきた。このほか市内には民営が二カ所。県内だと合わせて十一カ所にユースホステルがある。市内はもちろん県内、外に旅行する際にはユースを利用するのが、若者にとっては有利。簡単な手続きをするだけで、だれでも会員になることができる。

ユースホステル運動は今から約七十年前、ドイツの小学校教師リヒアルト・シルマンによって始められた。初めは生徒達を連れて徒歩旅行中に、休暇中の学校が宿舎として解放されれば、と考えたことが発端となった。これ以降、ドイツにおけるユースホステル運動が芽ばえ、シルマンの学校ネッテが専用ユースホステルとして生まれた。

さらに同運動はウィルヘルム・ミュンカーら多くの共鳴者によって、ドイツ国内はもちろん、全ヨーロッパまで拡大。わずかの年月で世界的青少年運動まで広がるに至った。現在、国際ユースホステル連盟に加盟しているのは四十五カ国。約三百万人の会員がおり、施設は約四千三百カ所。

一方、日本でのユースホステル運動は昭和二十六年の秋に始まった。アメリカから同運動を持ち込み、同年九月に第一回発起人会を開き、初めて第一回のホステリングを実施した。創立五年後の同三十一年、国際ユースホステル連盟に加盟、財団法人とした。その後二十年ほどの間に会員数五十万人となり、世界有数の大きな団体にまで成長した。

【仲間とともに味わう食事は格別】

安い宿泊料に人気

簡単な手続きで会員に

平ユースホステルの十年間の宿泊者数は五万四千四百八十四人。数年前までは利用者が多かったが、一昨年、昨年と前年より五百人も減少を続け、最近ではあまり人気がない。関係者らは国鉄運賃の値上げや不況が響いているとみているが、ほかにも同様の施設が次々にオープンしており、その影響も大きい。

特に利用者が多いのは毎年七月二十日以降の夏休み期間中で、予約していないと同期間中の宿泊は無理。また三年ぐらい前までは大学生の旅行者が多かったが、今では中学生が増えているのが特徴。小学生も臨海学校の形式で集団宿泊する姿が見られる。

単に宿泊するだけでなく、高校や職場の研修。野球部やブラスバンド、空手部などの合宿にも利用されている。同ホステルは海辺にあり、近くにはあまり民家もないので、ブラスバンドなど大きな音を出す団体には最適。東京周辺からも訪れている。また企業の新入社員の研修会、中堅幹部の講習会にも使われている。

同ホステルの宿泊料金は一般八百五十円、中学生以下六百五十円と安い。食事も朝四百円、夕六百円で、千八百五十円（一般）という低料金で宿泊できる。しかしユースホステル内では飲酒は禁止、消灯午後十時、起床午前六時と規則は厳しい。だが夕食後にペアレントといっしょのミーティングや他の宿泊客との交歓といった、ほかの施設では味わえない楽しさがあり、ユースホステルの魅力の一つとなっている。

県ユースホステル協会にはいわき支部があり、現在、矢吹匡志会長をはじめとする五十人が会員。これは会員の親ぼく団体で、毎年八月のオーバーナイトホステリングなど、多彩な行事を実施している。

このほか市内には民営の「ときわ」＝平字古鍛冶町＝、「渓谷荘」＝川前町字前川原＝の二つがあり、シーズンには多くのボステラーが訪れ、にぎわっている。

登録は市教委青少年課で。料金は次の通り。

▽少年（昭和三十七年以降生まれ）＝五百五十円▽青年（同三十三～三十六年生まれ）＝九百円▽成人（同三十二年以前生まれ）＝千百円。

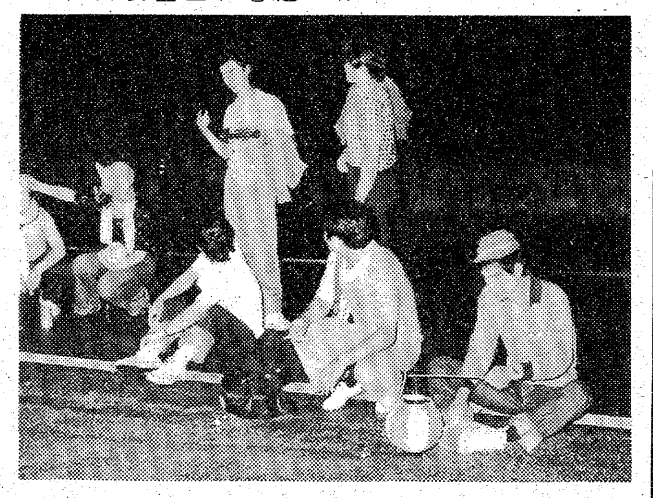

【夜を徹して歩くオーバーナイトホステリング】

レジャー

つり

海

釜ノ前・市場わきの岸壁、藤原ふ頭、八崎などの堤防でタナゴ。

水温が低いため食いが悪く五～六匹。このうち豊間では二十五～六匹釣る人も。夜釣りのためライトの照らし具合が悪いと、食いも止まる。エサはモエビ。型は二十～二十五㌢。

このほか各浜堤防のテトラでドンコ。二十～二十五㌢のものが二十匹程度。エサはサバかサンマの切り身。夕方～夜にかけてテトラの中を探るのがコツ。

また鮫川の河口で黒ダイ。二～三匹。二十～二十五㌢程度。藤原ふ頭でも揚がっているが、十～十三㌢と小さく、時々釣れるくらい。エサはモエビ。

（小名浜・平野釣具店調べ）

川

各浜でタナゴ、ドンコ

鮫川上流・沼部でマルタ

鮫川上流の沼部町付近でマルタ。昼間だと十五～六匹。型は五十～六十㌢。仕掛けはルアー。四・五～五㌢のスピンナーを使う。色は赤系統。

夏井川・専称寺、横川・〝ブルグイ〟付近で野ゴイが揚がっている。二～三匹といったところだが、四十～五十㌢の大物。仕掛けはハリス7号、みち糸10号、ハリ10号程度。エサはミミズ。

このほか、小川町の三島橋周辺でウグイ。二十㌢級のもので、釣る人で二十匹程度。エサはジャジャムシかキジ。

（平・イソギン釣具店調べ）

ハワイアン次週の催し

【大ホール】

☆29日＝「カルメン77」のピンク・レディー

▽ショータイム＝12時30分、16時

【ビーチステージ】

▽専属芸能ショー＝フラダンス、フラメンコ、ハワイアンバンド、タヒチアンダンス、少女コーラスグループ、ジャズバンド

▽ショータイム＝（ウィークデー）13時30分、19時30分（日・祝日）11時、14時30分、19時30分

万年筆の プラチナ
万年筆は専門店で…
岡萬年筆店
★ビジネス ネーム・バッチ承ります★
いわき市平・三町目 ☎74－4333・74－8260

●当店わきの…●24時間営業
「乾電池自動販売機」
をご利用ください（単1・単2・単3）
☆いわき信販加盟店 木田電気商会
平・銀座通りかど ☎74－4008

スナック はる
いわき市平字田町（紅小路）
☎74－3165

ご会合、ご宴会、ご家族連れに…
お座敷をご利用下さい
香港仕込みの本格的な味!!
中国料理 鳳翔（ほうしょう）
平駅前（白銀町・高橋ビル）TEL・23－0251

最新の流行をアレンジする
＊駐車場完備
福島信販加盟店
いわきテーラーズクラブ会員
注文洋服専門 大貝洋服店
平北白土・宮田 ☎74 7672

浜のおみやげ・郷土の民芸
いわきの再発見！郷土の民芸品
おみやげなど なかなか珍しい
ものが豊富です
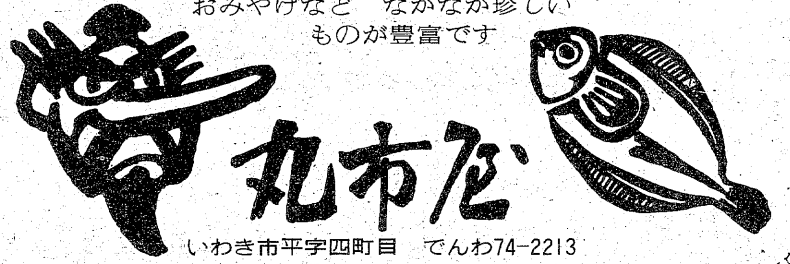
丸市瓦
いわき市平字四町目 でんわ74-2213

結婚式とご会合は…
完全空調設備のととのった駐車場のある会場をお選びください
〈ご予約承ります〉
平市民会館食堂
平・三崎（〇二四六）㉓〇三四七
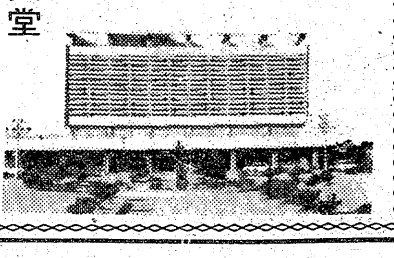

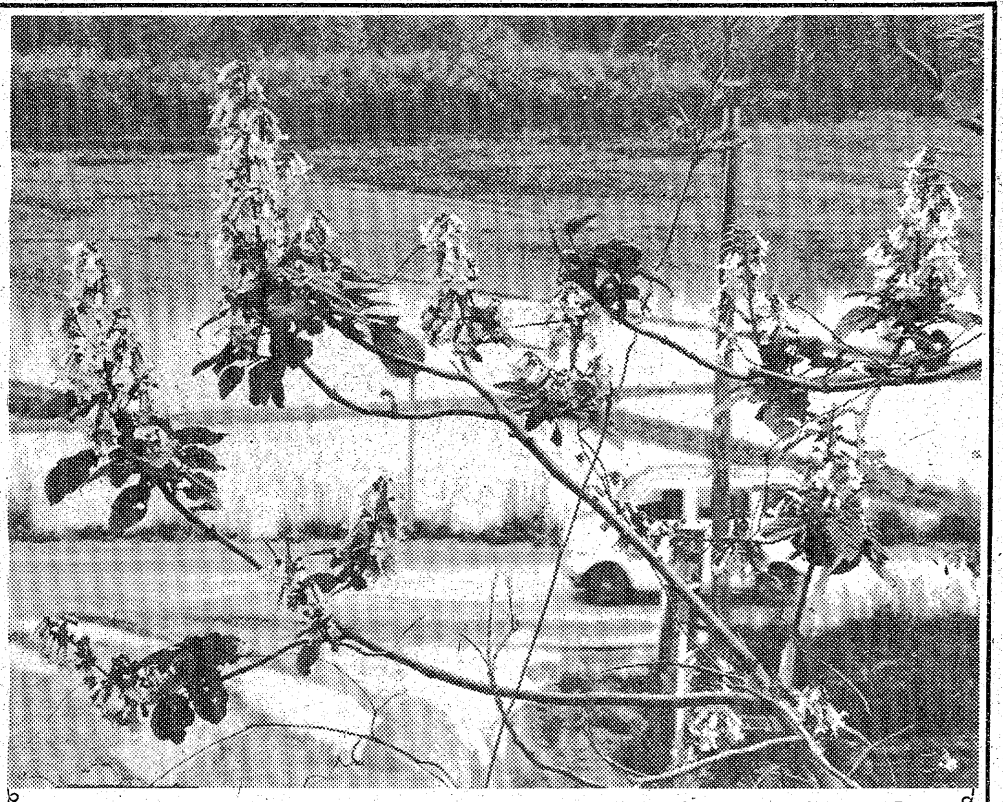

○…走り梅雨を思わせるようなぐずついた天気の中で、キリの花が満開。ムラサキ色の群生した花を、美しく輝かせている。

○…特有の香気を放つこの花が咲くころには、カッコウも訪れ、本格的な農繁期に入るが、キリ材は、タンスや金庫の用材には欠かせないもの。葉は防臭、防虫用として利用されている。

香気放つキリの花満開

○…最近、全国的にキリ材が見直され、いわき地方の農村地帯でも、山ぎわや家回りの空閑地利用で、広く栽培されている。山間農村では、女が生まれると、お嫁入り用のタンス用材にと、植樹する昔からの風習が、まだ根強く残っている。

【カエルの鳴く音もかしましく満開のキリの花＝小川町上平地内で＝】

倒産の歯止めに潤滑油

六月から中元融資保証

悪材料山積下の回転資金

◇…景気の先行きは真っ暗、漁業は二百カイリ締め出し、天候は不順と悪材…◇

◇…料山積する中での"夏の陣"を前に、県信用保証協会は六月一日か…◇

◇…ら中元融資保証を八月十日まで受け付ける。◇

今年の目標は県内で八十億円（昨年七十五億円）いわき支所で十六億円（十五億円）と昨年より少し増やした。中元に必要な運転資金を一件千五百万円まで融資保証する。返済期間は六カ月。

貸付利率は、昨年が普通銀行八・五％、相互・信金九％、信用組合など九・五％だったが、今年は〇・五％から一％まで引き下げる。信用保証率は昨年同様〇・九八％。

いわき支所昨年の実績は四百五十三件の十三億四百八十五万八千九百六十七円。景気も天候も昨年同様ハッキリしない今年だが、昨年に比べると各企業とも借り入れ能力ギリギリのところまで借りており、"つなぎ資金"の名目で借りては返済の転ばし操作も、返済能力がなければ借りられず、かといって借りなければ倒産という切っぱつまったところも少なくなく、融資保証の窓口は、切実な訴えが増えており、"六月危機"突破へ中元融資保証の役目は一段と重くなってきた。

ヘアさん

8967　中島安男

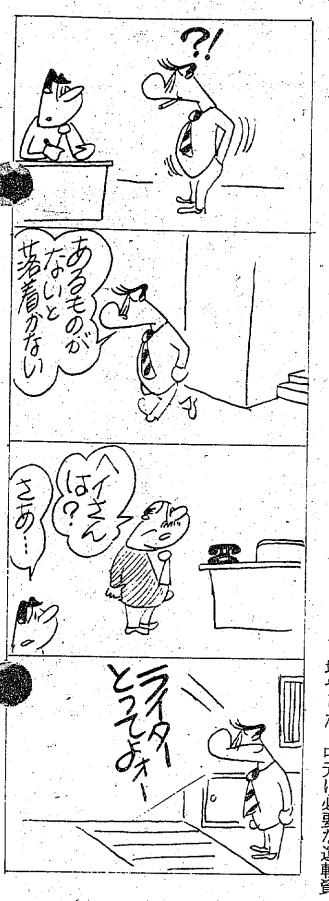

JRC活動を強化

加盟小・中校の促進協議

県青少年赤十字いわき地区小・中学校指導者協議会の五十二年度総会が二十五日、平一小で開かれた。

総会には市内小・中学校の指導者のほか、日本赤十字県支部の富塚終吉青少年赤十字指導講師ら二十二人が出席、五十一年度の決算、監査報告に続き、新年度の事業計画案について話し合った。その結果、新年度は①指導者を養成し、層を厚くする②学区内の寝たきり老人援護事業の一環として対話による激励をする―などを重点に活動を続けて行くことを決めた。

また、市内では小学校十七校、中学校十六校の合わせて三十三校が日本赤十字社に加盟しているが協力体制を確立するため、加盟校を増やす運動も併せて推進する。

このあと役員改選に移り、会長に植田又夫平一小校長、副会長に鈴木四郎平一中校長を選んだ。

洋裁生が内郷火災に見舞金

いわき市平字中町、「みなかわ洋裁専門学校」（芳賀晶子校長、生徒四十人）は二十六日午後、「内郷駅前の火災で焼け出された被災者に贈って下さい」と現金七千四百二十四円を本社に寄託した。

この金は、火災発生後、佐川みついさん（こ）らが中心となって昼・夜間部生に呼びかけたもの。本社では、市の災害対策本部（本部長・山崎広内郷支所長）へ贈った。

鈴木県税次長ら職員を表彰

いわき地区税務協議会

いわき地区税務協議会（長谷川政司会長）の第二十二回総会は二十四日市役所で開き、長谷川会長あいさつ、次の優良税務職員を表彰した。

このあと議事に入り、過年度報告、新年度事業計画、予算案を審議した。新年度事業としては、家屋の評価事務、所得税事務、徴収事務、滞納整理の特殊例の研修会を開き、十月には不動産登記事務を研修する。

【優良税務職員】▽市役所＝高田穣（常磐）大野勇雄（本庁）青出久夫（磐城支所）谷平唯男（本庁）▽県税事務所＝鈴木盛雄　渡辺尚司

長瀬会長ら全役員を再選

県高圧ガス協会

県高圧ガス協会は二十四日、福島市で総会を開き、長瀬視郎会長（いわき市）はじめ全役員を再選した。

遠野で一日営業所

電気病院には患者殺到

東北電力植田営業所は二十四日午前十時から、いわき市遠野町の常磐交通遠野営業所前で「電気病院」を開設したほか、約四百軒の電気経路の安全点検を行うなど、地域サービスをした。

同営業所は遠野地区など山間部の利用者にもサービスをはかろうと、一日移動営業所を開き、電気についての相談を受け付けたと共に、蛭田電気商会や赤坂電気工事、渡辺電機商会とタイアップして"電気病院"も開設。地元民が持ち込んだ照明器具のけい光灯をはじめ、コタツ、トースター、オーブンの無料修理を行った。中にはホコリにまみれた照明器具も洗剤を買ってきてみがいてやるなど、細かいところまで気を付けてのサービスぶりが喜ばれた。

一方、遠野出張所職員が少ないことから、植田営業所から二十人の応援を繰り出し、二人一組による戸別訪問で、家庭内の安全器点検を行った。

【好評だった遠野地区の電気病院】

十和田向け小荷物は停止

常磐小名浜駅

常磐小名浜駅は、国鉄自動車線十和田南線向け小荷物を当分の間受付停止する。

愛称"ファミリー広場"に決定

小名浜名店街2F

小名浜名店街は、増改築で新設した二階の広場に名称を公募中だったが、このほど"ファミリー広場"と決まった。厳選の結果、いわき市小名浜金成字町田四二、柳井善勝さんが当選した。

くらし　随筆

愛情と酒とブドウ

佐藤　昭一

今になって思えば早熟だったのかもしれない。小学四年生のとき「〇〇ちゃんをオヨメサンに欲しい」と母親にせがんだという。自分ではそんな記憶はなく、母から聞かされて知ったのだが―。

◇

中学生になり、異性に対する"目覚め"が本格化した。当時学芸会があり、意中の"彼女"がヒロイン役。劇の筋書きのようになれば…と祈るような気持ちだった。

「好きだ、きらいだ」なんて言える心臓もなく、いつかウタカタのように消えた。今のようなオープンな時代なら、少しは進展していたかもしれない―と悔やまれる。これがいわゆる"初恋"だと自覚しているが、当時の同級生同士でカップルはいないから、みんなアプローチが下手だったらしい。

高校時代あたりから、だんだん感受性もデリケートになってきた。しかし本音と建前の違いで、柔道部に在籍したのが運のツキ。練習また練習で鍛えられ、色気より食い気が全身にみなぎっていた感じだった。

それでも、乳飲み子を乳母車に乗せて歩いている若いお母さんの姿などに強烈な"美しさ"を感じた。完成された女性の魅力が少年の胸をときめかせたのかもしれない。

独身時代末期になると、友人たちと理想の女性像を求め、夜を徹したことも…。実際に目の届く範囲から、理想像に近い女性を探すことは至難のわざだ。しかしキューピットのいたずらでなんとなく結婚してしまった。結婚当時は良妻、子供が生まれて"賢母兼女"と以来十数年が過ぎた。

◇

最近、わが最愛の妻もだいぶヌカミソくさくなってきた。"古ければ古いほどブドウ酒と愛情は味わいが深まる"と西洋のことわざがあるから、元気で長持ちして欲しいものだ。

（会社員・小名浜）

ななはま

◉…「まったく何ということだ」―。二十五日、市文化センター前広場で違法駐車と、側面衝突が各一件起きた。

◉…"仕掛け人"はこの日、同センターで開かれた市交通安全母の会総会に出席した地区代表のママさんドライバー二人。

◉…違法駐車の方は、駐車場入り口中央に堂々と止め、出入りする利用者の車をシャットアウト。管内放送三回目でやっと移動した。衝突は一時停止、左右確認をしないで同センターから道路に飛び出したところ、普通トラックに「ドカン」。

◉…「あのママさん達、交通安全教育を実践している人達でしょうよ」と、放送を繰り返してきた同センターの職員は、いささかあきれ顔。

近頃（値段の割に）うまい物が無いとお嘆きの方一度お立ち寄りください
●天ざる（二段重ね）海老天他
●重ねそば＝とろろ他
●大名そば 海老天他
風味を大切にする石臼挽そば粉使用
そば処 大海老
平競輪場前 ☎22二一〇四
出前も少々致しております

平郵便局近く
味自慢の喫茶とお食事
大小宴会・出張パーティー・各種弁当も承ります
グリルクック
いわき市平字正月町24 ☎23―5273

新築開店
味レ鍋ノ即味 川政ノ
（なべの味 即ち川政の味）
名代 ふぐちり
金国味自慢 福島県の味 あんこなべ
その他種々
揚げ出し 天ぷら
たれ自慢 うなぎ
五十名様までの大小宴会承ります
席料無料
味処 川政
植田町台町 電③三五二五代

犬の専門店
世界一の名犬⇒天然記念物秋田犬
洋犬・優秀子犬が常時在舎
交配・販売・食餌
管理・犬具・薬品
血統書申請その他
なんでも当店にご相談ください
犬の総合メーカー
いわき愛犬センター
小名浜・林ノ上　電53―2389

カメラ高価下取り実施中
カメラのことならなんでもOK
茂木カメラ店
平・三町目（平和通り）　電74―3092

200カイリ対策を陳情

だ捕保険の法制化急げ

休漁・漁獲減を完全補償

田畑市長らが再度上京

いわき市の二百ﾏｲﾙ漁業専管水域対策協議会（会長・田畑金光市長）は二十七日午前十時から市役所で開かれ、北洋漁業の今後の対策について協議した。この結果、「同ﾗｲﾝで強制連行されても、だ捕保険が適用されるよう法改正を急げ」などとする政府要望事項をまとめ、田畑市長ら代表団が六月六日に再度上京、関係省庁にこれらを陳情することになった。

会議では、「北転船が出漁しても十分な魚をとれなくなった。来年はさらに減船問題が出てくるだろう。減船は最低限に抑えなければならないし、乗組員や加工業者などのためにも回船誘致を行うとか、自港水揚げを指導する必要がある」（漁業協同組合）、「減船乗組員はなるべく港上で仕事ができるよう望んでいる。また、出漁した船員については二百ﾏｲﾙﾗｲンでのだ捕補償を考えてほしい」（海員組合）などとする声が出された。

さらに、ねり製品業者も「ベーリング、カムチャッカのスケトウダラがとれなくなったので、現在の保有量ではすぐ底をつく。スリ身を確保しなければならない」と訴え、造船、鉄工、電気など漁業関連業界の影響については、いわき商工会議所から「かなりの負債を抱えており、経営は容易でない。六月からこれらの業者に対し特別融資をしてほしいという声が強い」と報告された。

同対策協がこれらの声を集約し、政府に要望することを決めたのは、①中型サケ・マス流し網漁船四隻と母船式三十四隻の休業補償の完全実施②日ソ漁業交渉が長期化し、漁期が短縮されたことによる漁獲減少補償の確立③出漁船による休漁船の"とも補償"の撤回④雇用保険法に比べて不平等な船員失業保険の制度の確立と、国庫負担による船員保険料の労使負担の軽減⑤水産加工、造船、鉄工、電気など影響を受ける関連産業への長期低利融資制度の確立⑥離職を余儀なくされた乗組員の生活安定のため、炭礦並の漁業離職者対策臨時措置法などの確立⑦陸上に就職を希望する乗組員の就労あっせんと転職対策の確立―など十二項目。

タグボート、三尻海岸で座礁

乗組員は無事

小名浜海上保安部に入った連絡によると二十七日午前二時二十分ごろ、茨城県川尻町海岸から約四十㍍先でタグボート「万種丸」（四十八㌧）の会員が、放牧馬の一頭が野犬に頭、顔などをかみ付かれ、虫の息となっているのを発見、小川支所を通じ、平保健所に野犬捕獲を要請した。

同組合では、水石山の"自然牧場"を利用し、周年放牧しており、現在四十頭が放されている。野犬の被害に遭ったのは雌の九歳馬。

同組合の話によると、この馬は体調が思わしくなく、芝生に寝ていたところを数匹の野犬に襲いかかられた模様で、左耳を食いちぎられたほか、頭部も食いちぎられ、頭骨が露出し虫の息。回復は不可能な状態。このためと殺することにした。

一方、同保健所は水石山一帯は夏井川渓谷県立自然公園でもあるだけに、行楽客も多いことから、放置できないとして、同日午後、付近一帯の大掛かりな野犬狩りを実施した。

水石山で放牧馬が野犬の犠牲になったのは初めて。

放牧馬食い殺す

水石山　大掛かりな野犬狩り

二十七日午前九時すぎ、水石山に放牧中の馬を管理に行った、水石山畜産組合（合津勝司組合長、五八㌢）＝神奈川県横浜市南区、井原一則船長(五三)ら乗組員三人＝が座礁したが、同六時半までに全員地元の救難会に救助された。

この中には、機関長四家武さん(五心)＝いわき市平豊間字塩場一＝がいた。

「万種丸」は二十六日早朝、横浜港を出港、小名浜港へコンクリートミキサー船をえい航に来る途中。

同保安部では、ガスがかかり、視界も百㍍と悪く、濃霧注意報下で「万種丸」が進路を誤ったのではないかとみている。

温水器取り付けなど質疑

植田で電化生活懇談会

東北電力植田営業所（小松嘉伯所長）はこのほど同営業所で電気利用者の意見を聴く懇談会を行った。

懇談会は電気利用者達との対話から、今後の利用者サービスを密にしよう―と第一回から第三回までの企業モニター十三人に出席を依頼して実施した。

出席者の意見・質問では、料金支払いが銀行振替方式になったことから、集金による利用者との対話がなくなったのではないか。また、電気温水器の取り付けに日数がかかり過ぎるなどの質問があり、小松所長は温水器は平均四㌔以上の電力を必要とするので、変圧器を取り換えることになり、それには付近が一時停電になるので工事（停電）の承認を付近の住民から取り受けるなどの理由から日数がかかると答え、了解を求めた。

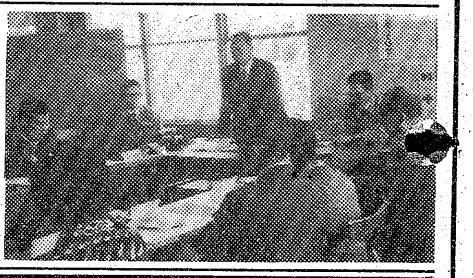

【企業モニターと電気利用者の懇談会＝植田営業所】

交通事故

	発生	死者	傷者
いわき中央署	2	1	1
〃東署	1	0	1
〃南署	2	0	5
今年の累計	590	13	793

（26日・県警交通企画課調べ）

店主のカンで事前に逮捕

不審な客、実はトルエン売人

千葉から来た2人　末端価格千二百万円

いわき中央署はこのほど、ナイロン袋などに入れて吸うと幻覚症状を起こすトルエンをいわき市内で大量に購入、東京・新宿などの溜り場にたむろするシンナー族に売りつけようとしていた千葉県の男二人を毒物及び劇物取締法違反の疑いで逮捕、二十六日午後身柄を地検いわき支部に送検した。

捕まったのは千葉県市原市池和田五二四、店員近藤祐二(二三)と同市古敷谷八五一、大工鎌滝隆司(二三)の二人。調べによると二人はさる十日ごろ、「印刷機を洗浄するため」と偽名を使い、いわき市内郷御厩町前田二ノ二、「すずむ機器店」＝亀岡進一さん(五六)経営＝に十八㍑入りのトルエン二十缶、九万円を電話で注文。二十三日朝引き取りに来たが、不審に思った亀岡さんが同署に連絡、同町地内の6号国道で、トルエンをトラックに積んで運び出したところを同署員に任意同行を求められた。

同署では同午前九時半二人を逮捕するとともに、トルエン二十缶を証拠品として押収した。

二人はシンナー常習者で、昨年五月千葉県市原署にシンナーを吸って検挙されている。東京・新宿などでフーテン族がオロナミンCドリンクびん一本を三千円で販売し、二人もこれを買ったことがあるため、「トルエンで一山当てよう」と、取り締まりがきびしい千葉県を避けて、はるばるいわき市内に"遠征"して来たもの。

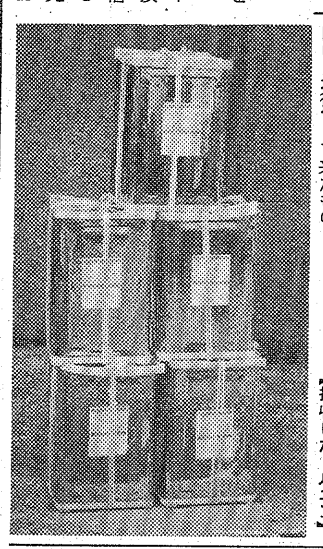

【押収したトルエン】

二人はシンナー常習者を相手にドリンクびん一本を千～三千円で売りつけ、二十缶で約十二百万円をもうけようと計画していた。

昨年九月ごろから数回にわたり鎌滝の友人がいわき市の同機器店からトルエンを購入しており、鎌滝もこの友人と一緒に来ていたことから、二人は同機器店に目をつけた。

下り特急など50分遅れる

ゆうづる機関車が故障

二十七日午前二時五十五分ごろ、上り特急「ゆうづる6号」＝志賀英孝機関士(三九)、十三両編成＝の機関車が故障、途中の駒ケ嶺駅に臨時停車した。このため救援の機関車で同列車を原ノ町駅までけん引。乗客三百人は約三時間後に同駅発の特急「ひたち1号」で上野駅に向かった。

平運輸長室の話だと、同列車の機器制御用バッテリーの電圧が下がったためで原ノ町駅で同列車の運行を打ち切り、電圧降下の原因を調べている。この事故で下り急行「十和田2号」、同特急「ゆうづる3号」の二本が、それぞれ五十分遅れた。

県旋網漁協総会

県旋網漁業協同組合は二十八日午後二時から、小名浜魚市場三階大ホールで第二十八回通常総会を開く。

季節の味をたいせつに
すっきり さわやかな……
ハワイアン
アイスクリーム
バニラ・パッションオレンジ・ハワイアンコーヒー
茶房みよし
平・田町☎23－7119（茶房直通）

オールトヨタモーターショー
5月29(日)日まで　午前9時30分から午後7時まで　イトーヨーカ堂平店駐車場
愛される車をめざすオールトヨタの新車ショー
〈展示車両〉クラウン・カリーナ・コロナマークII・コロナ・カローラ・セリカ
スプリンター・トヨエース・タウンエース・ライトエース
ごらんください！ご予算に合わせた車をドッサリ用意オールトヨタ中古車特選フェア
クラウン・カリーナ・コロナ・カローラ・スプリンター　その他多数展示
福島トヨタ ☎26－2151
福島トヨペット ☎26－3131
トヨタカローラいわき ☎74－6166
トヨタオート福島 ☎42－3238

読者の声

きょうのことば

時ひとを待たず
（月日は何びとにも関係なくどんどん過ぎ去ってゆくこと）

住民無視の町名変更に問う

平　すずきいちろう

いわき市の都市計画事業、平北部土地区画整理事業審議会は、市長の答申機関だそうである。

その答申には、行政区割の16・17区にある梅香町、紅葉町、権見塚、九品寺前、手摑などの町名を消してしまい、城の東とか、北とかいう町名にしようとしている。

しかし、その町名変更については、両区住民の相当数の人には、知らされていないのいるのが現状である。

審議会は、六月の定例市議会にかけるため、また取りまとめを急ぎ始めた。なるべく騒がれないうちに、やってしまおうとのことだそうだ。住民が知らない間に、大事な町名変更を、そんなに急いで、決めてしまって良いものだろうか―。また、それほど強い権限が与えられているものなのか―。

いま該当する町内に居住する良識ある住民からは、審議会の無謀さを怒り、〝住民の声を聞け〟と叫ぶ声が、日ごとに大きくなってきている。城の東はいやだ、梅香町を残せ、九品寺町にせよと、住民運動が盛り上がっているが、審議会の人達は、どう受け止めるつもりか―。

住民の大きな反対を無視してまで強行するのかどうか、なぜ変更しなければならないのか、答申を受ける市長の考えをお聞きしたい。

（会社員・42歳）

神谷〝旧国道〟の整備急げ

平　鈴木　重一

最近〝神谷旧国道〟（市道）の車公害が目立ってきている。古い舗装はところどころ傷み、街灯もなく市内の道路整備から取り残された格好だが、交通信号の多い、交通渋滞や取り締まりの目が厳しい6号国道を避け、旧国道を猛スピードで突っ走る無謀運転が増えてきた。

ここは歴史的な陸前浜街道。内藤公植栽の松並木の保存も大切だが、それには道路環境の整備が先決。

それには歩道を新設して歩・車道を確立、安心して歩け、自転車で通行できる道にしてもらいたい。

次に街路灯がなく、夜は真っ暗。防犯上からも、安全性確立のためにも百灯おきに街灯の新設が必要。事故や問題が起きてからでは遅い。神谷から草野地区にかけてはベッドタウン化が進んでおり、旧国道は両地域の幹線道路。6号国道のバイパス的意味も含めて早急な歩・車分離、道路整備を市にのぞむ。地区民こぞって早期実現運動を図ろうではないか。

（会社員・52歳）

読者の声欄投稿規定▽住所・氏名・年齢・職業明記（匿名希望の場合も）▽字数六百字以内▽原稿は返しません

農業テレホンサービス開設

県は農作物を病害虫から守るため、病害虫の発生予察、適期防除などについての情報を常時電話で流すことになり、このほど郡山市の県農業試験場に「テレホンサービスセンター」（電話0249㉓2010番）を設置した。

電話をかけると自動的にテープが回り、ウグイス嬢が病害虫発生予察を伝える仕組み。病害虫ばかりではなく、農作物全般の生育管理などについてもアドバイスする。

会と催し　28日

【平市民会館】▽アルプスモートローラ（株）芸能祭、呉服展示会（9時）

【勿来市民会館】▽創価学会本部総会（16時）▽勿来支所の主管長会（17時）

【磐城体育センター】▽無線従事者講習会（9時）▽勿来たばこ販売協同組合総会、古代歴史開講式（10時）▽家庭工芸開講式（13時）▽体育協会理事会（14時）▽地区労決起集会（17時30分）

【常磐公民館】▽民踊教室（10時）

【常磐市民会館】▽ヤクルト健康説明会（9時）

【しゃくなげ会館】▽文連協タンスパーティー（18時30分）

【草野美術ホール】▽東洋展示説明会（9時30分）

【文化センター】▽筐体北斗会書道展（9時）▽源氏物語サークル、ペインテックス教室、ギター研修（13時）▽国立音楽大学新人演奏会、いわきESSミーティング、親書会研修（18時）

株式・前場

本日の市況はN・Y市場の六日振りの反発はあるものの、手がかり材料難から昨日に続き閑散な動きではじまった。N・Y株高からトヨタ、ソニーの優良株の一角が小締まり、呉羽化、豊和産の売り込み株や、岩通、ダイセルなどが個別に物色され、東京電力を中心に電力株も堅調だった。半面、日電池が手じまい売りに値を消し、電化、日東紡なども下げた。

主な高い銘柄は二チバン十円、関ベ十一円、昭和ア六円、豊和産五円、スタンレー十六円、松竹十一円。

主な安い銘柄は国際電十円、TDK十円、日電池十八円、日証金五円。

（地元銘柄）呉羽化六百七十七円、岡理ゴム三百十円、白煉瓦百九十八円、常陽銀二百十九円、東北電力八百五十四円、常磐興百二円。

日経ダウは三円高の四千九百九十二円七十二銭。出来高六千万株。

（平・水戸証券調べ）

あすの運勢

小川　石洲

【1月生】自分勝手な言動は敵をつくる、協調して有利

【2月生】運気が不安定で迷い多い、あれこれ手出すな

【3月生】協力者を求めて立場を守れ、独走すれば自滅

【4月生】身辺に気になることが起こる、冷静に取り組め

【5月生】なかなか思うようにならない、辛抱し転機待て

【6月生】手順よくしなければ失敗する、慎重に取り組め

【7月生】情にからまれて自由を失う、ほどほどにせよ

【8月生】希望どおりにはならない、だが見通し明るい

【9月生】何かと早めに手を打てば結果よい、ぐずぐずするな

【10月生】目的を達するチャンスある、じっくり取り組め

【11月生】あせらず落ちついて当たれ、軽率な行動禁物

【12月生】多少曲折あるが見通し明るい、がんばり抜け

市況

魚類

二十七日朝の小名浜港は前日に引き続いてマグロの水揚げがあった。

【小名浜港】巻網船五カ統九十トン　定置網船一隻二トン　底引船十隻十二・二トン　小舟三十隻〇・五トン

▼マグロ　九万㌔　一一六六―六四三▼スケソウダラ　一万㌔　六〇―二八▼サバ　千五百㌔　一六〇―六五▼水タコ　千㌔　三一〇―一一〇▼ヤナギガレイ　五百五十㌔　二二〇〇―一〇〇〇▼ナメタ　二百五十㌔　九〇〇―四五〇▼カワハギ　二百㌔　一六〇▼水ダラ　二百五十㌔　一五〇▼ヒラメ　二百㌔　七〇―五〇

【江名港】水揚げなし

【中之作港】巻網船四カ統五十トン▼マグロ　五万㌔　一一八九―六三〇

野菜

▼白菜四〇―三〇▼ニンジン二二〇―五〇▼ゴボウ一五〇―五〇▼玉ネギ九〇―五〇▼キュウリ一六〇―五〇▼ナス三〇〇―二六〇▼キャベツ五〇―三〇▼サツマイモ二〇〇―五〇▼ナガイモ一三〇〇―二五〇▼ジャガイモ一三〇―五〇▼ササギ八〇〇―六〇〇▼サヤマメ九〇〇―四〇〇▼カボチャ二五〇―一八〇▼トマト三二〇

果物

▼リンゴ七五〇―三〇〇▼ブドウ二〇〇〇―一五〇〇▼夏ミカン一四〇―五〇▼甘夏カン三〇〇―一五〇▼サクランボ二五〇〇▼メロン四〇〇―一五〇（以上キロ）▼イチゴ三〇〇―一二〇（パック）（丸平青果市場調べ）

みんぽう映画案内

☆平ロマン劇場（五・四〇）痴漢を剥ぐ（六・四五）出戻り・肉体のうずき（七・五〇）OL官能日記・あア私の中で（↓31日）

※【常磐】

☆三函座　肉欲の昼下がり　どんでん返し　痴漢を剥ぐ（↓31日）

※【小名浜】

☆国際　絶淫　初夜の指　姦通卍くずし（↓31日）

☆磐城座　異常性欲魔アニタ　暴行ボルノ・私刑　ザ・ビッグポルノ肉の奥（↓31日）

☆金星座　ダボシャツの天　激殺邪道拳（↓27日）

☆銀星座　殺しの許可書　マスター・ガンファイター　蛇の舌（↓27日）

※【植田】

☆うえだ館　出所祝い　エレキの若大将　宿無し（↓30日）

☆中央館　売春待合室　暴行堤場痴漢魔（↓31日）

☆菊多館　世界最強の空手・殺人拳　爆発ジェットヘリ500ル・ジタン（↓6月3日）

※【平】

☆ひかり座（五・四〇）華麗な関係（七・二〇）友よ静かに死ね（↓27日）

☆聚楽館（五・二五）キャリー（七・一〇）パニック・イン・スタジアム（↓27日）

☆アポロ座（五・四〇）恋人岬（七・一五）突然嵐のように（↓31日）

☆平東宝（四・一五）ニッポン無責任野郎（五・五〇）喜劇・駅前探検（七・二五）社長外遊記（↓27日）

☆平東映（六・四〇）世界残酷物語（八・三一）新宿酔いどれ番地・人斬り鉄（↓6月3日　翌朝四・五六まで）

☆名画座（六・〇〇）獣欲魔地獄責め（七・四〇）残酷処女地獄（↓31日）

読者の声欄投稿規定▽住所・氏名・年齢・職業明記（匿名希望の場合も）▽字数六百字以内▽原稿は返しません

いわき民報案内広告

●一ダン四行　二、〇〇〇円
●同一広告五回以上掲載は一割引き・前納扱いです

家屋

アパート▽六畳六畳バストイレ完備▽日照良環境良し▽平字七軒町（バス停から徒歩4分▽連絡先＝電㉓〇〇六二

新築アパート▽六畳▽台所洋服ダンス茶ダンス付▽水洗トイレ▽独身者に限る▽賃一万三千▽平五小前　▽電㉒二四〇四

アパート▽六畳六畳▽台所四畳ガスぶろ水洗トイレ洋ダンス付▽日照良駐車可▽賃二万三千円▽平下平窪▽電㉔三八七六

貸家▽六畳四畳半▽台所ガスぶろトイレ付▽駐車場有▽賃一万二千▽場所＝平下平窪・曲田バス停近く　▽電㉓四九九九

貸マンション3LDK（1戸）4DK（1戸）▽冷暖房完備日照環境良▽場所＝第一千代田ビル　▽連絡先＝電㉑一一三三

アパート▽六畳、十・五畳洋間▽水洗、トイレ、ガスぶろ付き　▽連絡先＝電㉑一二二一

新築一戸建▽六畳六畳四畳半台所四畳半バストイレ付駐車可▽場所＝平下平窪字八木内賃2万5千▽連絡＝電㉖一四三五

高級アパート▽六畳、四畳半台所（四畳半）バス水洗トイレ付▽駐車可▽場所＝郷ケ丘　▽連絡先＝電㊸二四七二

新築▽3LDK▽ガスぶろ付き▽場所＝平塩・バス停近　▽連絡先＝電㉑二五四五

貸家一戸建て▽六畳、四畳半四畳半▽台所バス水洗トイレ付駐車可▽場所＝常磐下船尾町　▽連絡先＝電㊹二六〇〇

貸家六畳四畳半四畳半▽台所バストイレ付▽駐車可▽場所＝平北白土　▽連絡先＝電㉓三〇七〇

アパート▽六畳六畳▽台所水洗トイレ付▽駐車可▽妻帯者のみ▽平・三倉35『三倉荘アパート』▽電㉓三三五七（丸仙）

高級アパート▽六畳、四畳半台所（四畳半）バス水洗トイレ付▽駐車可▽場所＝内郷内町　▽連絡先＝電㉖三五八九

新築一戸建▽六畳六畳四畳半日照環境良・駐車可▽下好間大舘明賢寺近く▽連絡＝電㉗四三四三

高級アパート▽六畳六畳四畳半▽台所食堂バス水洗トイレ付▽場所＝小名浜相子島　▽連絡先＝電㉒五三八一

高級アパート▽六畳、四畳半台所（四畳半）バス水洗トイレ付▽駐車可▽場所＝明治団地　▽連絡先＝電㉒五三八一

貸事務所一F・築後一年▽約30平方㍍（9坪）水洗トイレ付▽場所＝平字材木町・児童公園近く　▽連絡先＝電㉔五四〇八

高級アパート▽六畳、四畳半台所（四畳半）バス水洗トイレ付▽場所＝内郷高坂一丁目　▽連絡先＝電㉒五三八一

新築アパート▽六畳、四畳半台所四畳半、バス、水洗トイレ付▽駐車可▽場所＝好間町下好間　▽連絡先＝電㉓六三〇八

高級アパート▽六畳、四畳半台所（四畳半）バス水洗トイレ付駐車可▽場所＝平下平窪連絡＝電㉒五三八一・㉓九八五三

雑件

ダンスパーティー▽28日午後6時～10時▽しゃくなげ会館▽会費千円▽一般参加歓迎▽主催者＝上野▽連絡＝電㉖六九三二

募集

運転者急募（普通免所有者）▽年齢25～35歳▽各種保険完備▽委細面談▽平字正内町13　いわき鶏卵▽連絡＝電㉑三一三五

生徒募集
フレックスタイム指導
◆和裁　◆洋裁
・教材は自由です　・いつでもご都合のよい日をお選び下さい
公認
千草和洋裁専門学校
いわき市平字菱川町６の２
（平市民会館前）　電㉓9484

洋裁生徒募集
洋裁に関することは個人指導いたします
■昼間部　■夜間部
あなたのお好きな時間にお好きなコースで
▶週１回コース・週２回コースもあります
村山ソーイング教室
平字下の町３の２　☎22―3753

理容技術者2名募集▽男女不問▽通勤住込どちらも可駅から徒歩3分委細面談▽平字大工町「イガリ理容所」電㉓三三九五

女性募集▽若干名▽18～30歳▽委細面談　勤務時間＝午後6時～12時▽平・田町　スナック・セリカ▽連絡電㉓四七〇三

募集
■営業マン
■技術者　若干名
■18～45歳ぐらいまで■普通免許所有者■高給優遇
イワキ工芸
小名浜花畑町／電㊷5350

募集
■女子事務員　1名
・年齢18～30歳位まで
・普通免許所持者
・勤務地＝小名浜大原
履歴書持参で委細面談
株式会社 高島屋商店
●本社＝江名東町
連絡＝電55―8277（鳥居）

募集
●カウンターマン――2名
18～25歳／寮設備有／経験不問／社保制有／給与88,000上
●ウエートレス――2名
パート（平日午後4～9時／日祝日午後1～9時）時給330円
サンドウイッチ＆コーヒー
サニー小名浜店
スズカン2F　電㊹4959

募集
■男女店員　若干名
・男子年齢問わず
・女子＝18～22歳位まで
※委細面談
ヒサヤカメラ店
常磐湯本町三函　電㊷2735

急募
◉奥様パート
9時30～後3時1日1,800円
貯蓄担当　団体担当者各2名
◉幹部候補生（大卒）
30歳ぐらいまで3名委細面談
フコク人事部
平字南町58　電㉓0566

急募
■男子セールス　2名
普通免許所有者
年齢23～28歳まで
履歴書持参　委細面談
土木建設用機械器具販売
山一産業株式会社
平谷川瀬字吉野作5☎㉓1771

募集社員45歳ぐらいまで給与10万以上▽委細面談　▽平字南町一八『平日本文化社』電㉔七八三三

募集従業員・アルバイト2名24歳ぐらいまで委細面談▽平・中央通りマルトモビル2F喫茶『フレンド』電㉓九五九八

免許番号　福島県知事(2)第405号
建設業登録　福島県知事　般50第7217号
山登興産株式会社
電話23―8000代

一戸建貸家	内郷高坂１丁目　６畳３室２階建新築６畳６畳4.5畳　平屋建２階建　賃月3.5万　平屋建　賃月３万（仲介）
新築アパート	平北白土・愛谷町　６畳4.5畳　ＤＫ・水洗トイレ　駐車場・物置付　環境抜群　平三小近、賃月３万（仲介）
貸店舗	平谷川瀬　居抜き　寿司屋造り　109平方㍍（33坪）　鹿島街道競輪場近　賃20万（仲介）

募集
実力をビッグ報酬に直結させたシステム！
営業正社員…５名
パートタイマー
（希望する時間　男女を問いません）
代理店経営を希望される方
（詳細については面接時説明）
履歴書持参または郵送下さい
■面接日＝５月30日（月）31日（火）　AM10:00～PM6:00
株式会社 綜合教育センター いわき支店
いわき市内郷御台境新町前５―７　電（0246）21―１９２１
勿来営業所＝いわき市植田町金畑19（植田駅前）

福島県知事免許（１）第９９０号
山崎地建
いわき市内郷綴町板宮111　電㉗3059㉖2734夜

■売地　平北白土　区画整理地　331平方㍍　480平方㍍　3.3平方㍍ 11.5万
■売地　平北白土　穂積団地隣　367平方㍍　3.3平方㍍ 7.7万
■売地　小名浜神成塚　580平方㍍　価格談　分割可
■売地　平沼ノ内　価格談　1350平方㍍　ドライブイン、スタンド適

福島県知事（１）第８４６号
大一通商有限会社
いわき市平字佃町2の2　電22―2671代

売地	内郷共立病院前　1104平方㍍（334坪）間口広く貸ビル事業所等最適　3.3平方㍍ 14万　仲介
売地	中神谷　390平方㍍（118坪）造成済み　3.3平方㍍ 7.5万　仲介
貸事務所	鹿島街道高専前　２Ｆ　事務所４部屋有り駐車場付き　家賃４万　仲介

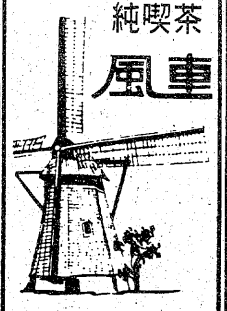

純喫茶
風車
平・中町（大黒屋前）
AM7時～PM9時
☎平・㉓3125

デザイナー募集
◎画版デザイン（男女）……若干名
情報化社会といわれる中で印刷産業の占める位置は重要であります。我社はたゆまぬ努力と自発的に創意工夫をし、お得意先への奉仕を一層強く推し進めております。
◆資格　画版デザイン（男女）…高卒・大卒　20～30歳
◆待遇　当社規定によります（経験者は特に優遇）
健康、厚生、雇用、労災など各種社会保険、退職金制度
【休日】日曜祝日・第２土曜日
◆面接受付時間　午前９：30～午後３：00まで
情報産業に貢献する　有限会社 平電子印刷所
いわき市平北白土字西ノ内13　TEL・23―9051（代）