夕刊
いわき民報
郵便番号 970
いわき市平字田町63－7
いわき民報社
© 振替口座（郡山）4028
本社 0246 ㉓1666
小名浜支社 0246 ㊷3560
常磐支局 0246 ㊷2380
勿来支局 02466②2903

景況調査

第3・四半期

商議所調べ 目立って多い採算悪化

製造業関係に借入難

長期不況の〝長いトンネル〟

いわき商工会議所の五十二年度第3・四半期（十月～十二月）の景況調査によると、「見通しが暗い」と悲観的だった前期をさらに悪化、〝超低空飛行〟を続けている実態が明らかにされた。経営上最も困っている当面の問題でも、前期の「売り上げの減少」に代わり、今期は「採算の悪化」がトップになった。また零細企業に対する金融緩和措置は奏功したが、前期とは逆に製造業関係に借り入れ難が目立ってきている。

景気の中だるみが伝えられて十カ月近くになるが、ジリ貧状態を続ける中小企業にとっては、長期不況という名のトンネルは出口の明かりも見せてくれない。

今回の調査は、いわき商工会議所が各層から選んだ三百社を対象に往復ハガキによるアンケート方式で集計したもの。

結論からみると、次期の景気見通しは横ばい六四・五％（前期六〇・四％）暗い二九％（二七・七％）明るい六・五％（一一・九％）で、前期よりさらに悲観的な見通しに落ち込んだ。政府の景気浮揚策が伝えられ、師走総選挙前結果が「中道型」に変容したなど各種の要素はあるにしろ、建設業界は最も悲観的で、「暗い」は前回二五％が二倍に増え、横ばいも二九％減少。クツ、履物も芳しくない。ただ卸売業だけは「暗い」が半減して全体的に前向きの姿勢がうかがえる。

当面している経営上の問題点は「採算の悪化」三三・六％、「売り上げの減少」二八・八％の二つに集約される。新たな問題としては、大型店進出による売り上げの減少、人手の不足だが、人件費の高騰で従業員を雇えない、人材難の三つが出てきた。いずれも他力本願では解決不可能な問題ばかり、かといって体質改善するにも、長期的に根本からやり直さなければ効果が少ない。

アンケート方式で

三百社対象に回答求める

アンケート項目別にザッとみてみると、①採算状況は繊維、履物が落ち、平均では横ばいが増え、低下、上昇とも減っている②資金繰り状況は、建設業にやや緩和がみられ、全体的にも横ばいが増え好転、悪化とも減っている。

③代金回収状況は、卸売業が前期に続き低下傾向にあるが、今期は小売業も低下傾向が強まった。総体的にも横ばいが減り、上昇、低下とも増えているのか、企業格差の広さを示している④現金割りの率は前期とほとんど変わらず、わずかに増大しているのは、消費拡大への競争のためか。

⑤借り入れ状況また企業格差が目立ち、卸売、小売業とも「容易」の回答が目立ち、前期とは逆に製造業が悪くなっている。総体的には横ばい状況⑥設備投資は低調が半数を超え、活発が一ケタに落ちている。

⑦引き合い受注は横ばい傾向だが、ここでも企業格差が目立ち、特に建設業、製造業界では激しい⑧売り上げ・生産の状況は、全体に横ばい現象で、卸売、小売業に企業格差が目立ち、卸売業が増加をたどっている⑨物価とともに上昇を続けてきた製品・販売価格の受注単価だが、今期は小売業を除き下落、製造業、卸売業で顕著。

いかめしく勢ぞろい

五月人形お目見え

○…さつき五月五日、こどもの日・端午の節句を前に、優雅なヒナ人形とは打って変わった、いかめしい五月人形が、市内のデパートや家具、オモチャ屋さんの店頭に陳列された。

○…♪…高く揚がれや鯉のぼり…♪のメロディーに乗って、さわやかな初夏の風をおくっているが、まだお客さんは下見程度。豪華な三段飾り（三万八千八百円）ほんものそっくりの大ヨロイ飾り（二万八千円）贈り物用の武者人形（一万～二万円）が客待ち顔だ。

○…男子出生を誇る鯉のぼりは、六㍍五色セット（五万円）七㍍同（六万七千円）ベランダに取り付けられる団地セット（七千～一万一千円）ポールつきのガーデンセット（三万二千～四万四千円）がそろえられ、手描きの特製（五万～七万円）が好評だ。ケース物を除いて、お値段は昨年並というが、〝五月御祝儀相場〟も痛い出費となりそう。

＝平・大黒屋デパートで＝

再起をめざす112人

職業訓練校に炭鉱離職者

内郷総合高等職業訓練校と県立いわき専修職業訓練校の入校者が決まった。入校式は内郷総訓が四日、いわき専訓が七日、それぞれ同校で行われるが、今回は昨年の常磐炭礦西部礦業所の閉山で炭鉱離職者合わせて百十二人が入校する。

新入生は内郷総訓が百六十八人。機械、板金など八科のうち、一年コースの電気工事、配管など四科には炭鉱離職者七十七人が入校。いずれも四十四～六十四歳の中高齢者で、新しい職場に向かって基礎訓練を受ける。

また、いわき専訓の入校者は縫製、自動車整備科など四科百十人。このうち炭鉱離職者は石材科の十五人だが、ほかに委託訓練生として造園科に二十人が入校する。同専訓には昨年十月、石材科に十人の離職者が入校、現在訓練中のほか、十一月には同じく十人の離職者が委託訓練生として入校しており、六カ月の訓練期間を経て四月末で修了する。

また、ボイラー運転科で一月から三カ月の委託訓練を受けていた四十人が、先月末で修了。新しい職場に向かった。同専訓では合わせて九十五人の炭鉱離職者が訓練を受ける。このほか、同専訓の石材科には六年間の公務員生活を打ち切って入校する鶴本八徳さん（三八）＝横浜市＝など脱サラ組も。

民社党三区連総会

17日、常磐交通ホール

民社党三区連の総会は十七日午前十時から、常磐交通本社三階ホールで行われる。

前年度経過報告の後、五十二年度運動方針などを決める。

内郷支所で健康の相談

いわき市内郷支所は四日午前九時半から午後三時まで、同支所で健康相談を受け付ける。

上遠野で健康相談

いわき市遠野支所は四日午前十時から午後二時まで、上遠野公民館で。

いわき抄

▼…サクラ前線とはだれが名付けたのか、うまい表現である。三月下旬に九州や四国南部から咲き始めたサクラは、五月中旬には終着地の北海道まで到着するが、このように日本列島を順々に北上する様子をとらえた言葉である。サクラの開花は気温の上昇と同じく、東西方向に移動して行くので、花の等値線が「お花見前線」ということになる。きょうのように天気がよくなり、気温が上昇するとこのサクラ前線も急速にいわきへ近づいて来る。

▼…今年の冬は異常寒波が襲っていつもの年より気温の低い日が多かったので、サクラの開花もかなり遅れるのではないかと見られていたのに、こうポカポカしては一気に前線がやってきそうな感じだ。お花見は十日の日曜あたりからだろうが、その前に散歩がてら公園をのぞいてみるのも一策ではないだろうか。開花前のふくらみはじめたツボミを見るのも、なんとも言えぬ風情があるものだ。どこかくいわきのサクラは県内で一番早く咲くところだ。一足早いいわきのサクラを楽しんでみませんかと、マスコミを利用しているスポンサーに一役買ってもらったら、結構各地から遊びにやって来そうなものだが、どんなものだろうか。春の夢とおしかりを受けそうだが―。

木材 百貨店
株式会社 丸一材木店
建築 内外装 用材 新建材 なんでもそろう

東北唯一の
バリラックスII
専門店
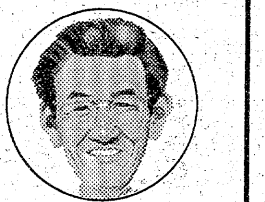
HOYAバリラックス専門
メガネの内山
小名浜店・植田店・平店

新学期 腕時計まつり
約束の腕時計 4/10日(日)まで
第二回

子供と老人守る

四日から交通安全運動

小・中学校 入学式にスタート

"ゆっくり走ろう"を徹底

「こどもと老人を交通事故からまもろう」を統一スローガンにした春の交通安全運動が小・中学校入学式の四日から十五日までの十二日間、全国一斉に繰り広げられる。運動の重点目標は①子供（特に新入学・園児）と老人の事故防止②自転車利用者の事故防止③夜間の交通事故防止④シートベルト着用の推進―の四点。いわき市交通安全対策協議会（会長・田畑金光市長）はこのほど、市の同運動実施要項を決めた。

▽街頭啓もう＝歩行者やドライバーに「正しい歩行」と「無謀運転の防止」を実践してもらうため、小・中学校の入学式が行われる同運動初日の四日午前七時二十分から、田畑市長らが市内の通学路や交通量の多い地点で正しい歩行と安全運転を呼びかける。

▽安全教育＝「母と子」「老人」を対象にした交通教室を開催する。「母と子の交通教室」は市内の新入学児童（五千三百二十四人）とその母親を対象に、六月四日までの二カ月間、市内各小学校（七十校）で開催、フィルムを使って、正しい歩行や横断などの交通道徳を身につけてもらう。また、新入児全員に「交通安全腕章」を贈る。一方、交通ルールを熟知していなかったり、体の機能の衰えなどから交通事故に遭うケースの多い老人を対象に、正しい横断や自転車の安全な乗り方を指導するほか、夜間の事故を防止するため、明るい衣服の着用やピカピカ光る反射材の活用を呼びかける。

▽スクール・ゾーンの設定＝今年の設定個所は十五カ所（幼稚園・保育所2、小学校11、中学校2）。市では去る四十七年からスクール・ゾーンの設置を開始、今回で市内全小学校に同ゾーンが完成する。

▽交通安全作文・ポスターの募集＝市内小・中学校の児童、生徒を対象に募集、交通安全意識を高める。最優秀作文は「市交通安全大会」（九月）で発表される ほか、ポスターは広報用にも使われる。締め切りは、作文・ポスターとも五月末日。

▽広報活動の強化＝「ゆっくり走ろう福島県」のステッカー（一枚二十円）の普及とシートベルト着用を呼びかける。

なお、今年に入ってからの市内における交通事故状況（四月一日現在）は、発生三百四十七件、死者六人、傷者四百五十五人。昨年同期に比べ、発生、死者、傷者いずれも減少している。

【新入児がつける安全腕章と"ゆっくり走ろう"ステッカー】

魚市場前にゴミの山

しゅんせつ泥の中から

小名浜魚市場前岸壁に魚ならぬゴミが"水揚げ"されて山を築き、悪臭に漁民から「早く何とかしてくれ」と苦情がでている。

このゴミは県小名浜港湾建設事務所が三月十五日、同市場前の水深（四㍍）が二・五㍍と浅くなったため、しゅんせつ船で幅三十㍍、長さ五十㍍にわたって泥をすくった時に出たもの。泥は運搬船で7号ふ頭埋め立て現場付近に移したが、網やタイヤ、ドラムカン、ロープ、空きびんなどは一時的に同市場前に揚げ、水気が切れたところでトラックに積んで運ぶことにしていた。

しかし、乾きそうになっては雨が降り、延びのびになっている。同建設事務所では「乾けばいつでも運ぶ手配をしているが、それより海にゴミは捨てないで」と注意を促している。

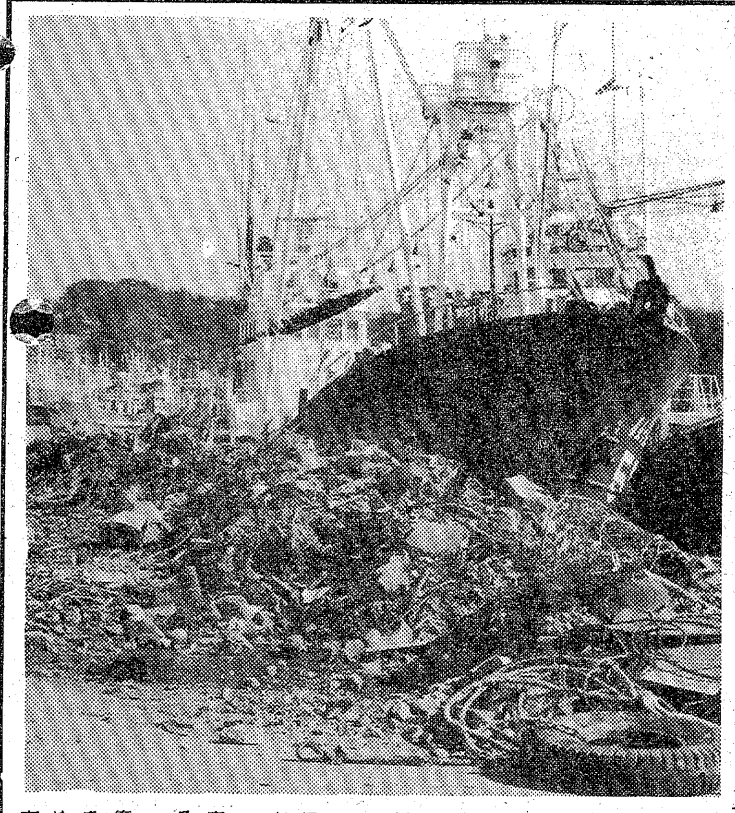
【市場に"水揚げ"されたゴミ】

大気汚染予報

小川で乳幼児健康相談　いわき市小川支所は五日午前九時から十一時半まで、同支所で乳幼児健康相談を受け付ける。

◇硫黄酸化物

【安全信号】大気汚染は少なく、濃度は〇・一㍈（一時間）を超えないでしょう。

◇光化学スモッグ

【安全信号】発生の恐れはない見込み。

人事消息

◆一日付異動で帰福する県いわき農地事務所長風間真氏は二日、あいさつに来社。

◆いわき県税事務所長から福島県税務事務所長に栄転した鈴木停所長は二日、あいさつに来社。五日自宅前を車で発つ。

◆平職安所職業紹介課長から同所磐城出張所長に栄転した平野正夫氏は二日、あいさつに来社。

あすの暦

4月3日（日）

旧暦	2月15日	滅
六曜	仏	
日出	5・20	
日入	18・00	
月出	17・05	
月入	4・25	
満潮	3・18（15・38	
干潮	9・25（21・46	

天気予報

（小名浜測候所調べ）

玉半提供 ㉓九五九一

【今夜】北西の風やや強く、晴れ時々曇り。山沿いではにわか雨かにわか雪。

【明日】西よりの風、晴れ。山沿いでは時々曇ってにわか雨かにわか雪。

【あさって】西または南寄りの風、晴れ。

【海上】今夜、波やや高い。明日、あさってとも波がある。

【気温】▽一日＝最低3・7度（平年3・7度）最高16・5度（同13・0度）

いわき市教育委員会　いわき地方史研究会　いわき民報社後援

古い写真をあつめよう

◆幕末から終戦までの写真をおかし下さい
◆複写の上　四つ切りパネルにして差し上げます
◆くわしくは　このマークが目印の下記加盟店で受け付け中です

KINDNESS TECHNIQUE
全日本写真材料商組合連合会加盟店

主催　福島県写真材料商組合いわき支部

父草野利雄は四月一日正午八十八歳の天寿を全ういたしましたここに生前のご厚誼を深謝し謹んでお知らせ申し上げます
追って葬儀は左記により執り行います
一、通夜　四月二日午後六時から　自宅
一、告別式　四月三日午後二時自宅出棺
昭和五十二年四月二日
いわき市内郷御台巌町坂下三五
喪主　草野睦
外親類一同

四月は三日と十七日が定休
毎度お引き立てをいただきありがとうございます　四月は三日と十七日を定休いたしますのでお知らせ申し上げます
平料亭組合

JOKO・LETTER
安全運転は確かな点検整備から
電話1本ですべてOK
お電話をいただければ、お車の引取りから代理申請，納車まで、すべて当社が行ないます。
常交整備株式会社
いわき市平字五色町56番地（旧常磐交通整備工場）
TEL(0246)23―1622㈹
常交整備小名浜工場
いわき市小名浜字播摩の作13の1
TEL(0246)52―1274(仙台陸運局長認証・仙4―6404)
しあわせひろげる常交グループ

二男小湊亨は病気療養中のところ四月一日午前八時二十二分永眠いたしましたここに生前のご厚誼を深謝し謹んでお知らせ申し上げます
追って葬儀は四月四日午後一時自宅を出棺いたします
昭和五十二年四月二日
いわき市四倉町東三丁目三一
喪主　小湊正
兄　小湊元作
親類代表　草野正
友人代表　菅波茂

母永木ノブは四月一日午後四時九十三歳の天寿を全ういたしましたここに生前のご厚誼を深謝し謹んでお知らせ申し上げます
追って葬儀は四月三日午後一時自宅（平字三町目）を出棺いたします
昭和五十二年四月二日
いわき市平字三町目一七
喪主　永木秀雄
親類代表　永木仁平
外親類一同

弊社取締役社長永木秀雄殿母堂永木ノブ殿は四月一日午後四時九十三歳の天寿を全ういたしましたここに生前のご厚誼を深謝し謹んでお知らせ申し上げます
追って葬儀は四月三日午後一時自宅を出棺いたします
昭和五十二年四月二日
いわき市平字三町目一七
株式会社　永木タンス店

日曜日の焼きたてをどうぞ!!
松月堂
あたたかい幸福色のかおり!
ソフトなパンの仲間たち!
フレッシュ・ベーカリー
ポアソル
本店／いわき市平銀座　松月堂　☎平(23)1551
平駅ビル店・大黒屋店・イトーヨーカドー店・小名浜店・ヨークベニマル小名浜店・植田店・植田SC店・湯本店

やぶにらみ世相シリーズ
きのう35万人
きょう50万人
東京は上野公園のお花見に集まった人出の数。西郷どんもビックリ。お花見に浮かれる一方では、暗礁にのりあげた日ソ漁業交渉。海と島と魚をめぐる外交戦争は深刻な問題です。
■春宵一刻価千金。炉ばたの酒・肴、価万金。
ケーキ・洋菓子　花乃木
いわき市平駅前中央通り（藤田ビル）2階　電話23―七一八九

開花は10日ごろ（花だより）
旅館　ときわ
松ケ岡公園　電⑭二二二六

さくら前線北上
花見気分のところてんは花ぞの
【日曜定休】たいら新田町㉓三〇八四
花ぞの

越　フジコシ
三月三十日の雨の日サービス
（当せん番号）

		F30821	〈平店〉	
		30482	F13114	
		31000	13189	
F43001	F39142	32489	13235	
44006	40399	32500	15866	
45019	40485	32890	15867	
46333	40500	32985	15871	
46502	41000	33984	15882	
47005	41294	34968	15924	
47287	41337	34989	15991	
47288	41421	35000	16000	
47289	41460	35865	21480	
47291	41556	35945	21729	
49091	41511	36000	21772	
49182	41624	36947	21821	
49223	42121	37982	29304	
	42501	37912	30333	

「やくそく」「おきて」守るよい子
勿来 ガールスカウト誕生

「やくそく」と「おきて」を守り、社会奉仕の推進をはかるガールスカウト福島第二十二団（勿来地区）の発団式は二十九日午前十時から、錦小体育館で行われる。その予行練習が三十一日、植田公民館で実施された。

ガールスカウト運動を通じて一人でも多くの少女が〝やくそく〟と〝おきて〟の精神に従って生活し、良き社会人、世界人になるよう勿来地区にもガールスカウトを結成しようと、昨年十二月から助川紀子、中嶋きく子、緑川友子、鎌田勝子、中嶋満枝、宇野沢久子ざんら主婦が中心になって結成準備の運動をした。

努力が実って二十九日に発団式を迎えるが、十日には支部トレーナーの前でリハーサルを実施する。

活動は各月約二回の集まりを行い、良き市民の広場（清掃）＝五月＝をはじめ、自然の動物園（家庭で飼っている鳥についての話し合い）＝六月＝、ハイキングの森（なわ結び・道しるべ）＝七月＝などガールスカウト活動を通じ、社会奉仕を実施する。団員は次の通り。

▽団委員長＝宇野沢久子▽書記＝大平たま江▽会計＝田巻朝子▽ブラウニーリーダー＝助川紀子

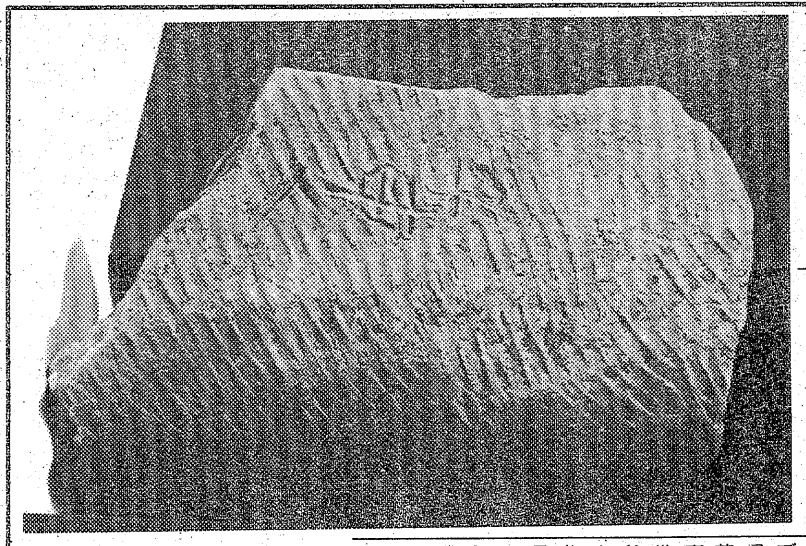

【発団式の練習を行うガールスカウト団員】

中嶋きく子　緑川友子▽ブラウニー団委員＝戸田民子　小山愛子▽ブラウニー＝宇野沢恭子　鎌田千尋　中嶋幸子　助川泰子　大平久美子　片桐広子　戸田裕子　小山真奈美　十川英子　田巻裕子　田巻京子　平沢美貴子　田中恵　粟谷深恵　宇野沢尚子　助川みゆき　大平佳代子　助川順子　梅津真理　粟　正木深恵　渋谷桂子　富沢圭子　渡辺順子　高橋浩美　草野美紀子　谷口聡子　粟谷博美　山田和佳子▽ジュニアリーダー＝鎌田勝子▽ジュニア団員＝緑川光子▽ジュニア＝緑川登喜江　中嶋悦子　渋谷由里子　梅津昌代　佐久理恵　中嶋満枝▽シニア団委員＝鷲カツ子▽シニアー＝鷲チイ子　東海林武美　山田幸枝

平球友会春のリーグ戦
4日から11チームが参加

平球友会五十二年度春季リーグ戦は四日から市営平球場、磐高グラウンドの二会場を使用、次の十一チームが三ブロックに分かれリーグ戦を行う。

朝起き野球参加チームは、フレール、嘉見家、ハイライト、正月荘、スズキ時計、三京福島ジャガーズ、福島商店、鈴木消防機器、有機合成、パスワード、果林パイレーツ、四倉いこい。

商店街

ヨークベニマル＝ヨークベニマルグランドセール＝ヨークベニマル小名浜店は3日まで春のグランドセール。

フランセで＝フランセ小名浜店運動靴大会＝運動靴大会中。

ブルーライト＝小名浜字沖見、営業時間変更＝スナック〝ブルーライト〟は午前10時から午後12時までに営業時間を変更。

一二三屋＝平・三倉のスーパーで大特売＝一二三屋では4日まで恒例の大特売。

カー弁当部＝平上荒川のドライブ食堂『すずらん』では、このほどカー弁当製造部を開設。

フジコシ＝フジコシ平店、湯本で大処分＝店では、3日まで春もの衣料見切大処分。

食品味の街＝大黒屋地階・食品味の街では、4日までつまり恒例春の食品まつり。

大黒屋で＝大黒屋では、6日まで春のおしゃれ特別大奉仕。

ふるさとのあけぼの ⑲
ふるさとの考古資料展から

文字平瓦

平夏井・夏井廃寺跡出土（奈良時代）

律令時代の磐城郡の中心地と思われるこの地区内には、古代堂々たる礎石を持ち、瓦でふいた寺院があった。その瓦の一枚で「子東人」の文字がある。そも東人（あずまんど）とは何人だろうか？

（実行委員長　渡辺一雄＝日本考古学会会員）

100貨店

「サラリーマンの医学百科」（週刊文春）に狭心症のことが出ていた。日本人の死因の三大横綱の上位二つは、脳卒中とガン。三番目が心臓病である。厚生省が調べた一番新しい数字でも、一年間に九万九千人以上の人が心臓病で死亡している◆米国などは、この心臓病が死因のトップを占めており、日本も近年、食生活の向上などがわざわいして増えている。このような心臓病の〝代表〟ともいえるものが狭心症や心筋硬塞である。体の動脈のうち、心臓の組織に血液を送って、酸素と栄養を補給しているのが冠状動脈。この動脈が何かの原因で硬化をおこしたり、細くなったりして血液の流れが悪くなる。このため、そこから送りこまれる血液で養われていた心臓の筋肉（心筋）が、栄養不良で働きが悪くなっておこる病気だ◆「知らぬが仏」で、自分の大切な心筋がこうなっているのも知らずに運動でもすると、さあコトだ。心筋が一生懸命働こうにも栄養不足ということで、キューッと胸をしめつけられるような症状が現れるようになる。これが狭心症の発作。たいてい一～二分、長くても十数分でおさまるが、放っておくと発作の頻度が増えてくる◆たとえば通勤の途中の階段の上り下りという、ちょっとした労作（運動）にもおこるようになる。このほか講演会の講師として話すというような精神的緊張が激しい場合、あるいはテレビのプロレスのような勝負で興奮を呼ぶような番組も十分引き金になる。もしや…と思ったら専門医にかかることだが、発作をおさえる特効薬ニトログリセリンをもらって持ち歩くと安心である◆福島医大病院にこのほど狭心症の治療に効果的な最新式の医療機械がアメリカから入った。従来薬にたよっていたものが、早期治療すれば治るという。（龍人）

霧の旅路（73）
海渡英祐 作　由谷敏明 画

過去の構図（十三）

『ところで、その年の三月に玲子は上司に、会社をやめたい、と申し出ていました。表向きの理由は、郷里の母親の健康がすぐれず、自分が家へ帰って、家族の面倒を見なければならなくなりそうだ、というのだが、どうもそれだけではなかったらしいんです』

藤井は言葉をつづけて、

『彼女の母親が病身だったことは嘘じゃないけれど、寝たきりの病人というほどではなかったし、周囲に家事の世話をする人がぜんぜんいないわけでもなかった。そのことも、理由の一つには違いないだろうけれど、彼女は要するに、東京生活に少し嫌気がさしていたのだ、と思われるんです』

『どうしてですの？』

『あなたが沢村から聞いたようなわけで、恋人の曽根との仲が気まずくなっていたのが、最大の理由でしょうね。それに、勤め先がさっき話したような会社だから、くわしいことはわからなくても、何となくいやな雰囲気を感じ取っていたのかもしれない。この際、ともかく一度郷里に帰って、という気になったんでしょう』

『わかりました。それで……？』

『ところが、会社の上役の間で、玲子は評判がよかったらしく、すぐにはかわりが見つからないから、ということで慰留されたらしいんですね。結局、何日か休暇を貰って、いったん郷里へ帰り、むこうの様子を見て来た上で、あらためて身のふり方を考える、ということになったんです』

藤井は吸いさしの煙草を灰皿に押しつけ、弘美が運んで来たコーヒーをぐっと飲みほすと、

『三月の末に、玲子は自分で車を運転して、郷里の高松へ向かいました。彼女はかなりのカーキチで、自分の車を持っていたんです。会社の給料も、若い娘としてはかなりいい方だったらしいし、実家の方も比較的らくな生活をしていたようで、経済的には恵まれていたんですね…ただ、郷里へ帰ってからの彼女は、さすがに気落ちしていたのか、ふだんは明るい、むしろ派手な性格なのに、いやに沈みこんでいたそうです』

加奈子は小さくうなずいた。

曽根と玲子の間に、どんないきさつがあったのかは知らないが、そのときの彼女は、たぶん自分が石崎に失恋したときと、似たような気分を味わっていたのだろう……。

『ところが、四月二日に東京から電話がかかって来て、玲子の様子が、がらりと変わったんだそうです。急に元気がよくなって、予定ではもう二日郷里にいるはずだったのに、翌日東京へ帰る、と言い出したんですね』

『その電話って、曽根さんからだったんですの？』

『そこが問題だけど、彼女が直接電話に出たので、家族のものには、誰からだか、はっきりわからなかったんです。ただ、その情況から、たぶん曽根からだろう、と推定されたわけですね』

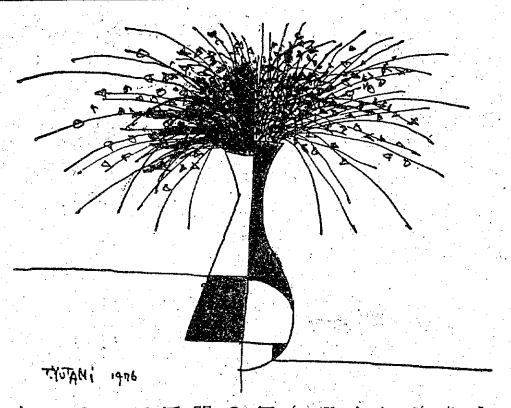

牛舎 朝鮮料理講座

刺し身料理　その1
朝鮮料理にも川魚や海の魚、貝類、イカ、タコ等を使った刺し身料理が、さんあるが、材料に応じた味付けくのしたタレを使って多種多様の味付けをすますセンマイ、ハツ、ミノ、ユッケ、ケ《牛肉のおいしい刺し身》新鮮な牛ローストビーフ、牛ンゴの千切り、季節の生キムチ、ナッツ、キュウリ、ンすりパセリを散らし、卵黄、白ゴマ、ノは比較的淡白で、牛肉の品質が、それだけに自体の味に落とし付けは、肉の項重くこいわいませんが、楽しめます。（この項つづく）要です。

焼肉・朝鮮料理　牛舎
平字白銀町10　TEL・22－1055

SNACK & BAR 奉 まい
平字田町・紅小路（グリーンビル2F）
☎21－4466

ゆれる髪!!
あなたご自身でできます。ただ今シャンプー リンス・トリートメント トリオセールキャンペーン中です。
ハリウッド美容室
平・田町　並木通り（ひかり座前）
☎74－5249

●心のかよう贈り物に…
あられ・瓦せんべい
いわきあられ本舗 味覚堂
■平・古銀冶町 ■大黒屋国道前 ■ヤン・ヤンIF

金融
○土・日・祝日休み
○営業時間
午前9時～午後4時
昭和信興
電（勿来）㊂8111代

子犬在舎案内
ヨークシャテリア　シーズ
アフガンハウンド　コリー
マルチーズ　パグ
エトワールケンネル
小名浜字本町55　電53 5070

スナック はる
いわき市平字田町（紅小路）
☎74－3165

表情ゆたかな街づくりを……

●住みよいふるさとを拓く
宅建免許福（3）第137号
令 平南開発株式会社
いわき市平字十五町目20－1　☎（0246）㉒1331代

郷ヶ丘第3期造成中

土曜日

《ドキュメンタリー》

音羽の人びと～鳩山家4代の系譜～

NHK・夜10・00

【四代の政治家を生んだ東京・音羽の鳩山邸】

鳩山和夫氏（元衆議院議長）、鳩山一郎氏（元総理大臣）、鳩山威一郎（現外務大臣）、鳩山邦夫氏（現衆議院議員）。四代にわたる政治家一族鳩山家には、保守名流の血が脈々と流れるといわれる。その歴史はまさに日本の政治史そのものである。

東京・文京区音羽の高台にある鳩山邸。関東大震災の年に建てられたしょうしゃな洋館、通称〝音羽御殿〟は、半世紀を超えた今、外務大臣・威一郎氏の住まいになっている。〝音羽御殿〟は、また、日本の政治史を彩る人びとを生み出した場である。

鳩山一郎氏を中心に行われた保守合同以来、戦後一貫して大きな力を示し続けて来た自民党は、現在、新自由クラブの誕生など新しい時代の波を受け、大きな岐路に立たされている。

この保守政党の悩みは、そのまま四代目邦夫氏に投影されていると言ってもよい。日本の戦後を動かして来た保守政党の歴史は、鳩山家の歴史に象徴されている。

さくらさくら＝土曜劇場＝

フジ・夜9・00

女であること

弥生（浅茅陽子）が上京して一カ月たった。医学の勉強にファイトを燃やす弥生は、思わぬ障害にぶつかった。それは弥生が女であった。田坂教授（フランキー堺）の講義の時、まだ授業に慣れない弥生は黒板の文字を写しきれず、消すのを待ってほしいと教授に頼んだ。男子学生たちは女のために授業がおくれると、いっせいに抗議した。〝女だてらに〟〝女のくせに〟と邪魔者扱いされて、講義を聴くための席を確保する事さえ難しく、頭にきた弥生は、校長の長谷川泰（北村和夫）に訴えた。だが長谷川は、男子学生にいじめられて守ってほしいというのは、女の甘えだとつっぱねた。

伊集院瑞穂（悠木千帆）のように、男以上に男っぽくふるまってみせるものがいた。だが、弥生はもっと自然に、女らしい女でありながら、立派な医者にもなりたいと、同じ考えの湯村麻子（片桐夕子）と語りあうのだった。

土曜ドラマ

堂々たる打算

NHK・夜8・00

原口（山口明）は、江島（丹波哲郎）から久阪をつぶすと計画を話されてから、シャックリが止まらなくなってしまう。江島が合併会社設立のはなしで海外に出たあと、原口は、家族の心配をよそに病院にも行かず、八州の重役らに久阪機器を救うためにいろいろと工作するが、その努力は実らない。

間もなく海外からもどった江島は、原口を呼んで、なぜ言う通りにしなかったかと怒る。

しかし、原口はもう一度、久阪機器の問題を考えなおしてくれと頼むが、江島は…。

みもの

NHKテレビ ☆印は白黒

- 5・55 みんなのうた
- 6・00 ハテナゲーム
- 25 レンズはさぐる「なわとび」
- 45 NHKガイド
- 7・00 N◇16 全国の天気
- 20 海外の話題
- 30 連想ゲーム　都はるみ　宝田明　紀比呂子　桜木健一　ロミ山田　三橋達也ほか
- 8・00 土曜ドラマ「堂々たる打算」丹波哲郎　仁科明子　辰巳柳太郎　岡本富士太　山内明　高沢順子　日下武史　津島恵子ほか
- 9・22 名曲アルバム「ミネトンカの湖畔で」リューランス作曲～取材地・ミネソタ～
- 30 N◇40 ローカルN天
- 45 N解説
- 10・00 ドキュメンタリー「音羽の人びと」－鳩山家四代の系譜－
- 30 音楽の広場
- 11・10 N・Cリポート

NHK教育 ☆印は白黒

- 6・00 テレビスポーツ教室「テニス」
- 7・00☆中国語講座「語源をたずねて」藤堂明保ほか
- 30 NHK文化シリーズ歴史と文明「ルネサンス群像」－ダンテの恋人－　野上素一　中田耕治　アナ・福本義典
- 8・15 あすへの記録「折れたプロペラ」
- 45 自然のアルバム「房総の野猿」
- 9・00 婦人百科　茶の湯「濃茶の道具」表千家・堀内宗完
- 30☆通信高校講座　古典Ⅰ乙（古文）「偶田川」杉山英昭
- 10・00☆通信高校講座　数学ⅡA「統計の復習」石川博朗
- 30 通信高校講座　地学Ⅰ「太陽系の構造」
- 11・00 フランス語講座
- 30☆大学講座　社会学「社会科学における人間論の課題」大塚久雄

福島テレビ ☆印は白黒

- 6・00 あらいぐまラスカル「夏休みの第一日」
- 30 ニュースコープ
- 50 FTVニュース
- 7・00 ズバリ／当てましょう　泉大助　あかはゆき
- 30 クイズダービー
- 8・00 8時だヨ／全員集合
- 9・00 どてらい男・総決算編「茂子が残した豚マン」西郷輝彦　笑福亭仁鶴　浜美枝　田村亮　梓英子　竜崎一郎　山口いづみ　沢本忠雄ほか
- 10・00 横溝正史シリーズ「犬神家の一族」古谷一行　京マチ子　月丘夢路　小山明子　田村亮　四季乃花恵　岡田英次ほか
- 55 夜のガイドコーナー
- 11・05 世界の恋人たち
- 10 唄子・啓助のおもろい夫婦
- 40 プロ野球ニュース
- 12・15 ラブアタック／横山ノック

福島中央テレビ ☆印は白黒

- 6・00 まんが一休さん
- 30 ジャストN
- 50 FCTニュース
- 7・00 5年3組魔法組「会えるかな？あこがれの歌手／」江村和紀　山本由香利　園田裕久ほか
- 30 オールスター親子で勝負／郷ひろみ　徳光和夫
- 8・00 全日本プロレス中継「米国特別試合第2報・UN選手権」ビル・ロビンソン対ジャンボ鶴田▽30分1本勝負
- 9・00 華麗なる大泥棒／四丁目の刑事の家の間借人　〃竹脇無我　左とん平　仁科明子　山田五十鈴　梶芽衣子ほか
- 10・00 土曜映画劇場「野生のボリー」～わんぱく子象のものがたり～ビル・トラバース　バージニア・マッケンナほか
- 11・45 プロボクシング世界J・ウエルター級タイトルマッチ

今夜の番組

NHK第1 1340KC

- 6・05 N解説
- 15 じょうずな話し方「話し方相談室」専修大学教授　大石初太郎
- 25 夜のサスペンス「プロメテウス・クライシス」－雲－山口崇　高橋昌也　泉晶子　上田忠好　日下武史　麻生圭子ほか
- 7・15 Nリポート
- 57 NHKガイド
- 8・05 歌の星座　素人歌手10人集～「さらばハイセイコー」増沢末夫「雨の酒場」尾崎将司「ラブリー・ローラ」ローラ・ボー
- 9・05 ラジオ寄席　漫才「中山安兵衛」さがみ三太良太　落語「浪曲社長」三遊亭円歌
- 30 歴史と人間「高山右近」
- 10・20 「火の鳥」－未来編－
- 35 若いこだま　磯村尚徳
- 11・05 自然とともに「球磨川を下る」
- 23 夢のハーモニー

NHK第2 1540KC

- 6・00 定時制の広場「17年ぶりの教科書」愛媛県立松山商業高校定時制生徒
- 40 続基礎英語
- 7・00 カレントトピックスN　NHKN・C渡辺薫
- 15 英語会話　松坂ヒロシ
- 30 イングリッシュアワー「ディスクジョッキー」神崎浩　来栖アンナ
- 8・00 通信高校講座　英語A（赤川裕）
- 20 通信高校講座　英語A（楠本光郎）
- 40 通信高校講座　英語A（安東伸介）
- 9・00 通信高校講座　音楽Ⅰ（中村義春）
- 20 通信高校講座　日本史
- 40 通信高校講座　倫理・社会（渡部武）
- 10・20 通信高校講座　現国
- 40 通信高校講座　現国
- 11・00 スペイン語講座～応用編～
- 20 中国語講座～応用編～
- 40 フランス語講座

ラジオ福島 1060KC

- 6・00 Nハイライト
- 15 Nデスクから
- 20 ケミファテレフォン健康コーナー「内科相談」受付電話　福島35―2151
- 7・00 坂上二郎の演歌・わが心の歌～全日本演歌師大会②～江利チエミ　内藤やす子　渥美二郎
- 8・00 土曜電話リクエスト　受付電話　福島35―2151　DJ・細野博泰　吉田あけみアナ
- 9・20 夜のヒット歌謡
- 30 とび出せ全国DJ諸君
- 40 いつかどこかで
- 50 世界の街角で
- 10・00 弁慶と牛若丸のソングリショー～エンドーチェーン公録から～弁慶と牛若丸　柴田久美子
- 30 デートで乾杯　DJ・荒川守　大平智子アナ
- 11・00 サウンズ・ウィズ・ゴーク　柴田久美子
- 30 ミュージックトリップ'77

FM放送 ☆印はステレオ

- 6・00 日本の民謡　伯耆の田植唄　出雲音頭　伊予節　潮来甚句ほか
- 7・15☆NHKシンフォニーホール～N響ゴールデン・ポップスから～組曲「王宮の花火の音楽」序曲　ヘンデル作曲　交響詩「レ・プレリュード」　リスト作曲　ハンガリー狂詩曲　第2番　リスト作曲ほか
- 9・00 ヤングジョッキー＜ハードロックの7日間＞DJ・渋谷陽一　選曲・今泉洋
- 10・20 ドラマ「天を突く喇叭」田村高広　花紀京　香月京子　多賀勝　西山嘉孝　林昭子ほか
- 11・15 歌の翼に　歌劇「ロメオとジュリエット」から〝おお、いくたびか〟ベルリーニ作曲　歌劇「カルメン」から〝ハバネラ〟「恋は野の鳥」ビゼー作曲ほか
- 35 「寺小屋とくほん集」

東京⑫チャンネル

- 6・00 プロ・フットボール・アワー
- 30 マンガのくに
- 7・00 家族そろってノド自慢　ジェリー藤尾・友子
- 8・00 涙の浪曲劇場＜最終回＞「二葉百合子総集編」
- 9・00 大江戸捜査網「張り込み」里見浩太朗　嵯川哲朗　土田早苗　志穂美悦子　磯野洋子ほか
- 54 すばらしい味の世界
- 10・00 日本映画名作劇場「田中絹代を偲ぶ・おとうと」岸恵子　川口浩　田中絹代　森雅之ほか
- 11・45 独占／おとなの時間　諸口あきら　沢たまき

フジテレビ

- 6・00 フランダースの犬「なつかしい長い道」
- 30 ヤッターマン
- 7・00 ズバリ／当てましょう
- 30 がんばれ／ピンチヒッター・ショー
- 9・00 さくらさくら「女であること」浅茅陽子　大滝秀治　悠木千帆　西田敏行　フランキー堺
- 10・00 レディ　ファースト
- 54 ある日のヨーロッパ
- 11・00 クイズDEデート
- 40 中央競馬ダイジェスト
- 12・00 プロ野球ニュース
- 35 巨泉宮城の競馬大作戦
- 1・10 夜のロードショー「オスカー」S・ポイドほか

TBSテレビ

- 6・00 料理天国
- 30 ニュースコープ
- 7・00 まんが日本昔ばなし
- 30 クイズダービー
- 8・00 8時だヨ／全員集合　布施明ほか
- 9・00 Gメン75「女子大生の中のニセ刑事」丹波哲郎ほか
- 10・00 横溝正史シリーズ「犬神家の一族」京マチ子　岡田英次　小山明子　古谷一行　四季乃花恵
- 11・00 JNNニュース
- 15 プロゴルフUSA
- 45 ソウル・トレイン'77

テレビ朝日

- 6・00 超電磁ロボコンバトラーV
- 30 ANNNレーダー
- 7・00 三枝の結婚ゲーム
- 30 テレビ朝日誕生記念特別番組「プロボクシング世界J・ウエルター級タイトルマッチ」
- 9・00 土曜映画劇場「11人のカウボーイ～ちびっこローハイド出発編～」
- 10・30 「重役夫人の条件」（声）北浜晴子　桑原たけし
- 11・00 外国テレビ映画「タレント詐欺師全員集合」（声）名古屋章　寺島幹夫　上田敏也

日本テレビ

- 6・00 ヒット'77西川峰子　新沼謙治　ピンク・レディー
- 30 NNNジャストN
- 50 NTVN
- 7・00 ソックリショー「ピンク・レディーの巻」
- 30 オールスター親子で勝負／郷ひろみほか
- 8・00 全日本プロレス中継「米国特別試合第2報・UN選手権」
- 9・00 グランド劇場「華麗なる大泥棒／四丁目の刑事の家の間借人!!」
- 10・00 ウイークエンダー
- 11・00 ビッグイベント・ゴルフ

＊ご入学おめでとう　大野写真館　平・田町　ひかり座裏通り　☎21－3121

＊東北随一の設備を誇る＊
総合結婚式場　松田会館

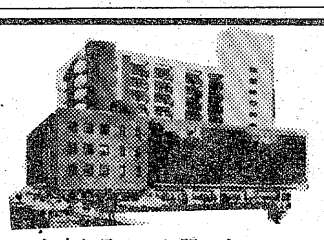

荘厳な式場、豪華なシャンデリアに光り輝く広いロビーと各宴会場、行き届いたサービスしかも〈大衆料金〉で奉仕致しております。
結納から挙式、披露宴、新婚旅行に至るまで一切をお世話させていただきます。
展示会、祝賀パーティー、歓送迎会、ご入学就職祝い、各種団体の会合・総会などもお引き受け致しております。
●第1ホール…180名　●第2ホール…200名
●第3ホール…100名（駐車場設備約100台有り）
●お申し込み・お問い合わせは（フウフソロッテゴーゴー）☎22－5522（イイ フウフ）へお気軽にどうぞ！
いわき市平字下の町6番地の5　プラザいわき（10階建て）2階
総合結婚式場　松田会館

ヘアスタイルでお悩みの方…
●カットは当店が誇るデザインカット（どんなスタイルもハサミで…！）
●パーマは手入れの簡単な十仁セッティング
●トリートメントは髪の質に合わせた独特な調合
●ヘアダイは白髪の方も自然な栗色に…！
※その他お問い合わせは

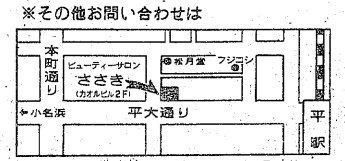

ビューティーサロン　ささき
田町店☎㉑4110（カオルビル2F）

平郵便局近く
味自慢の喫茶とお食事
大小宴会・出張パーティー・各種弁当も承ります

グリルクック
いわき市平字正月町24　☎23－5273

日曜日

土曜映画劇場
福島中央・夜10・00

野生のポリー
～わんぱく子象のものがたり～

映画「野生のエルザ」に出演していらい、ビル（ビル・トラバース）、バージニア（バージニア・マッケンナ）の夫婦は、すっかりアフリカに魅せられていた。そこへケニアに住む友人トムから、スイスに病気治療に行く一カ月間、るす番をしてくれないかという手紙が舞い込んできた。二人は喜びいさんで灰色のロンドンから陽光あふれるケニアに飛んだ。

ナイロビからおんぼろレンタカーでトムのバンガローに到着した二人は、翌朝、まだ明けやらぬうちから不意の訪問者にたたき起こされた。

その訪問者は三頭の象で、そのうち一頭はまだ乳ばなれしたばかりの子象だった。夫婦はこの子象にポリーという名前をつけたが、三頭は家を囲んだまま動かない。

第3の目
フジ・夜9・00

マラソンブーム

新司会の高島忠夫を迎え、スタジオの中も、内容もガラリと一新して、最近のマラソンブームにちなんで、マラソンをテーマにそのすべてをフィルムで解明する。

ゲストは、オリンピックをはじめ、数々の国際マラソンで華々しい活躍をしている東海大助教授の宇佐美彰朗氏。

番組は「走る」ということがなぜ体に良いのかという、マラソン健康法とマラソンのコツをきく。マラソンのコツとは、上手な走り方、腕のつかいかた、足のはこびかたなどの他に、マラソンを始めるには充分な準備運動をして、正しい呼吸法で、その人にあった運動量（距離）を走ることが肝要というようなこと。

俺たちの朝
夢と下着ともういやッ!!
～福島中央・8・00～

修治らは下着をかついで行商に出るが…。

世界一の水中カメラマン、オーストラリアのペン・クロップとの共同作品。

オーストラリアの宣教師の息子に生まれたペン・クロップは、神秘な海底への夢と愛着が強く、十代でサメ狩りコンクールのチャンピオンになり、名ダイバーとして世界中に知られるようになった。

修治（勝野洋）、勇夫（小倉一郎）、麻子（長谷直美）は、修治の父・皓一郎（北村和夫）からもらった大量の婦人下着を売り、自分たちのジーンズ店を出そうと張りきっていた。

酒屋の青田（名古屋章）から借りた小さな店に、太作（秋野太作）かおる（森川正太）も手伝い、きれいに下着を飾った。

すばらしい世界旅行
福島中央・夜7・30

ききもの

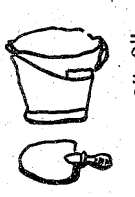

ドラマ
土・FM・夜10・20

天を突く喇叭

明治、大正、昭和の歴史の流れの中で、軍隊のラッパ手となった純朴な木挽が、時代の流れと人間の心の移り変わりにほんろうされる姿を描く。作・脚色＝難波利三　音楽＝西野邦夫、製作＝丸田強、演出＝岡田有弘

ヤングジョッキー
土・FM・夜9・00

最終日のきょうはデトロイト出身のギタリスト、テッド・ヌージェント、ヘヴィーメタルの元祖といわれるブラック・サバス、それからカナダ出身で、ジミ・ヘンドリックスばりのギターとエレクトロニクスを駆使したサウンドが、抜群のマホガニー・ラッシュをきく。

曲目は、「ミシシッピー・クイーン」（マウンテン）ほか。

日曜夜の番組

NHKテレビ
☆印は白黒

- 6・00　ハテナゲーム「ダビンチの飛行機」
- 25　レンズはさぐる「根っこ」早野凡平　小林恭治
- 45　NHKガイド
- 7・00　N◇16　全国の天気
- 20　お笑いオンステージ「おお幻の新人王」三波伸介　堺正章　正司歌江　中村メイコほか「減点ファミリー」？
- 8・00　花神「あとを継ぐもの」村田蔵六・中村梅之助　イネ・浅丘ルリ子　高杉晋作・中村雅俊　周布政之助・田村高廣　柱小五郎・米倉斉加年
- 45　ビッグショー～藤山一郎・遥かなりわが青春の歌～「丘を越えて」「東京ラプソディー」
- 9・45　N展望
- 10・05　芸能百選一花一地唄「鐘ケ岬」上方唄「石橋」大和楽「あやめ」
- 50　NHKゴルフレッスン
- 11・20　N◇35　ローカルN

NHK教育
☆印は白黒

- 6・00　サラリーマンライフ「休暇の未来論」「ミニ訪問」一通勤往復6時間一「あなたのクリニック」一爪診断一
- 7・00　セサミストリート「地下鉄の歌」「アーニーとバートのラ・ラ・ラ」
- 8・00　日曜美術館　私と藤島武二　今週のギャラリー「ピラネージ版画展」
- 55　名曲アルバム「美しく青きドナウ」J・シュトラウス作曲～取材地・バッハウ～
- 9・00　NHK劇場「義経千本櫻」一河連法眼館の場・奥庭の場一源九郎狐・尾上松緑　静御前・尾上梅幸　源義経・尾上辰之助　横川禅司覚範・市川染五郎ほか
- 10・30　若い広場「短歌・青春の自己確認」前登志夫　福島泰樹　野本三吉
- 11・30　あすの経営　商店経営「大型店進出への対応」本原栄一　安永公一郎

福島テレビ
☆印は白黒

- 6・00　惑星ロボ・ダンガードA「明日なき命に燃えて…」
- 30　ニュースコープ
- 50　FTVニュース
- 7・00　アップダウンクイズ「新中学生特集」
- 30　欽ちゃんの〝向こう三軒両隣り〟「14年間になんと子供12人半!!」
- 8・00　日曜☆特バン　ここまできた!!「白い粉の恐怖・麻薬」▽ミッキー安川　香港ルートに潜入取材▽犯人逮捕▽禁断症状ほか
- 9・00　東芝日曜劇場「あの日あなたは…」佐久間良子　大和田伸也　東てる美　茅島成美　佳島由季　渡辺康子ほか
- 10・00　ラブラブショー「裕美東大大学院生と正式お見合い!!」太田裕美　小坂光雄　神津善行ほか
- 35　新・必殺仕置人「裏切無用」藤田まこと　山崎努　中村嘉葎雄ほか

福島中央テレビ
☆印は白黒

- 6・00　笑点▽漫才　春日三球照代▽三遊亭円楽卒業式▽大喜利　三遊亭円楽　桂歌丸ほか
- 40　淀川長治の映画専科
- 7・00　びっくり日本新記録「深海の魔魚／あんこうの解体／」小林亜星
- 30　すばらしい世界旅行「海底の冒険王世界一の暗礁で海蛇と戦う」
- 8・00　俺たちの朝「夢と下着ともういやッ!!」勝野洋　秋野太作　小倉一郎　長谷直美　森川正太　北村和夫ほか
- 9・00　日曜洋画劇場「赤いテント～零下60度飛行船遭難・北極点からの脱出～」ピーター・フィンチ　ショーン・コネリー　クラウディア・カルディナーレ　ハーディ・クリューガー　マリオ・アドルフほか
- 11・45　NNNドキュメント'77「白魔が居座った街」

NHK第1
1340KC

- 6・05　N解説
- 15　仲間の音楽会　合唱組曲　話・石丸寛
- 7・15　新聞をよんで　日本大学教授・殿木圭一
- 30　国会討論会
- 8・30　上方演芸会　漫才「お笑いプロの世界」内海カッパ　今宮エビス「お笑い結婚保険」上方柳次　柳太
- 9・05　日曜名作座「幻燈辻馬車」一終一山田風太郎・原作　蓬来泰三・脚色　古関裕而・音楽　森繁久弥　加藤道子
- 35　NHKガイド
- 40　NHK特派員報告
- 10・20　ラジオリサイタル　ピアノ・ソナタ　ヘ短調作品57「熱情」ベートーベン作曲
- 11・05　夢のハーモニー「ネグロ」「失なう私」「不思議なほほえみ」「やさしく歌って」「哀願」「小悪魔のように」「狂える心」「愛の姿」ほか

NHK第2
1540KC

- 6・00　通信高校講座　地理B
- 20　通信高校講座　古典I乙（漢文）
- 40　通信高校講座　古典I乙（漢文）
- 7・00　精神薄弱児とともに「子どもの発達」神戸大学教授・伊藤隆二　大阪市立小児保健センター副所長・大浦敏明
- 30　イングリッシュアワー「時の歴史」～BBC制作～
- 8・00　通信高校講座　音楽I　アナ・福本義典
- 20　通信高校講座　保健体育「体育」朽堀申二
- 40　通信高校講座　数学I（第1部）水谷弘
- 9・00　通信高校講座　数学I（第1部）水谷弘
- 20　通信高校講座　数学I（第2部）繁田淳臣
- 40　通信高校講座　数学I
- 10・20　通信高校講座　数学II
- 40　通信高校講座　数学II
- 11・00　イングリッシュアワー　神崎浩　来栖アンナ

ラジオ福島
1060KC

- 6・00　競馬レース結果
- 03　こちら情報センター
- 30　講談ラジオ亭
- 7・00　名調子／浪曲十八番集　口演・広沢虎造　曲師・佐々木伊代子　演題　清水次郎長伝より「石松の最後」
- 30　二葉百合子の日本の母～歌でつづる私の思い出～「明治一代女」「麦と兵隊」「岸壁の母」
- 8・00　ゴーゴーキャンディーズ
- 30　オールジャパンポップス20
- 9・00　全国歌謡ベストテン
- 30　世界の街角で
- 40　明日をつくる中小企業
- 10・00　新番組「録音風物誌」
- 10　新番組「ふるさとの唄」
- 20　新番組「雑学アンテナ」
- 30　それ行けワンステップ
- 11・00　世の光
- 15　音楽の泉
- 35　演歌その歌心
- 45　来宮良子の〝夜のファンタジー〟

FM放送
☆印はステレオ

- 6・00　リクエストコーナー　話・石田豊
- 7・15☆ラテンタイム＜アルゼンチン・タンゴ・アルバム＞ラ・ラーチャラ・カチーラ　エル・レコド　たそがれのオルガニート　～古きよき時代のレコードからエル・ビストゥリーほか
- 8・00☆音楽のおくりもの～矢代秋雄の業績をしのんで～弦楽四重奏曲第1バイオリン・田中千春土　第2バイオリン・武藤伸二　ビオラ・菅沼準二　チェロ・徳永健一郎
- 9・00☆ヤングジョッキー＜ニュー・ディスク特集＞DJ・渋谷陽一　選曲・今泉洋
- 10・20☆現代の音楽＜現代の音楽展77＞とぎれたアリア　賛歌　トポグラフィ
- 11・05　名曲のたのしみ＜モーツァルトその生涯と音楽＞話・吉田秀和

東京⑫チャンネル

- 6・00　ダイヤモンド・サッカー「ブンデスリーガ」
- 51　番組ハイライト
- 7・00　キックボクシング「壮烈KOアワー」
- 8・00　日曜ビックスペシャル「第1回ふるさと演歌大祭典」岡本太郎
- 9・54　すばらしい味の世界
- 10・00　おかしな二人「〝白鳥の湖〟もぶちこわし」
- 30　ワールドリーグ「マッチプレイゴルフ」
- 11・15　外科医ギャノン（再）「赤ちゃんを殺さないで／」チャド・イベレット　ジェームス・ダリーほか

フジテレビ

- 6・00　ポールのミラクル大作戦「聖母マリアの涙」
- 30　サザエさん
- 7・00　惑星ロボ・ダンガードA
- 30　あらいぐまラスカル「母のない子」
- 8・00　家族対抗歌合戦「第19回グランドチャンピオン大会」浜田光夫一家
- 9・00　さわやかな男「あいつを倒す／」柴俊夫ほか
- 10・00　ラブラブショー
- 30　パンチDEデート
- 11・00　唄子・啓助のおもろい夫婦
- 40　中央競馬ダイジェスト
- 12・55　夜のロードショー

テレビ朝日

- 6・00　マグネロボガ・キーン
- 25　スピードローラー猛レース
- 7・00　リトル・ルルとちっちゃい仲間
- 30　スターものまね大合戦「輝け／カップル大賞」長門裕之　南田洋子　坂本九　柏木由紀子　桂菊丸　泉アキほか
- 8・00　いたずらカメラだ／大成功　桂三枝　森田つぐみ
- 9・00　日曜洋画劇場「赤いテント～零下60度飛行船遭難・北極点からの脱出～」
- 11・24　世界あの店この店

日本テレビ

- 6・00　NNN日曜夕刊
- 20　NTVニュース
- 30　小さなスーパーマン「ガンバロン」
- 7・00　びっくり日本新記録「深海の魔魚／あんこうの解体／」
- 30　すばらしい世界旅行
- 8・00　俺たちの朝「夢と下着ともういやッ!!」勝野洋　秋野太作ほか
- 9・00　桃太郎侍　高橋英樹　植木等　野川由美子ほか
- 10・00　知られざる世界
- 30　地上最強の美女　バイオニック・ジェミー（声）田島令子ほか
- 11・24　われら夫婦

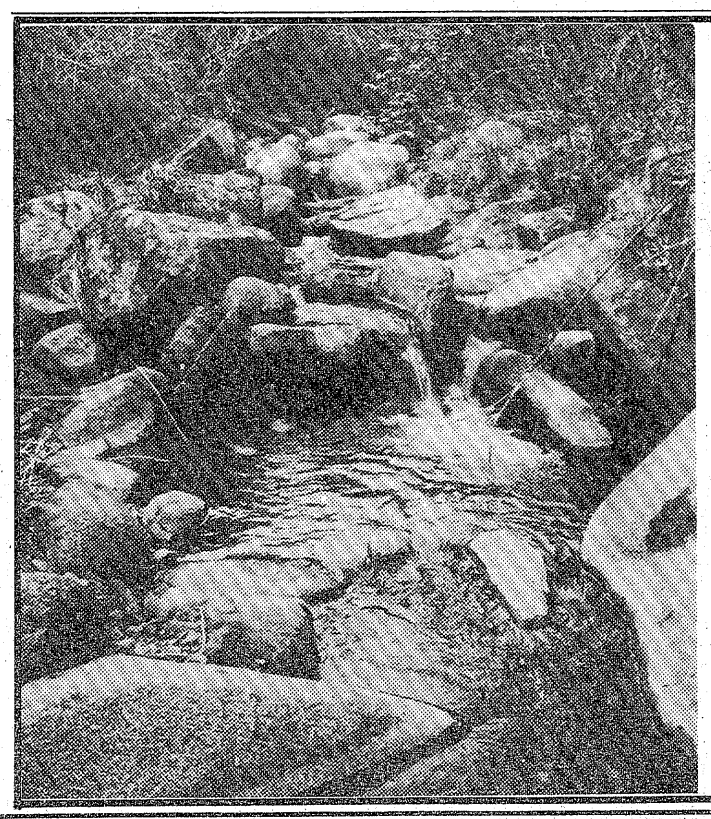

清流の里

"見なおし、世なおし"ということばが非常に流行する現今、永住の地見なおしをと、かねてからの念願でありました人情味あふれる山紫水明の地・内郷高野町に「清流の里」を開発するに至りました
忘れかけた自然を畑作、園芸など土と親しむことによって呼びもどし、生きがいの感じられる老後の健康づくりに、また人人として誇り高き永住の地として是非一度ご詳覧下さいますようお勧め致します

開発許可協定（いわき市長・田畑金光）昭和52年3月

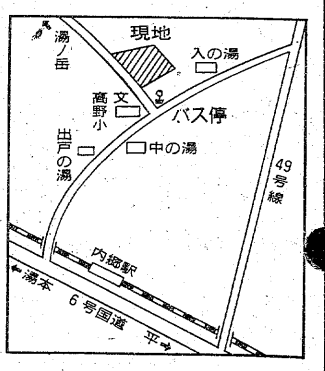

〈ごあんない〉
場所＝内郷高野町馬四郎、北作地内
（内郷駅から現地まで7.5km
車で約15分、高野小から300m）
①高級土地つき分譲住宅
②宅地分譲、区画数55（1区画330㎡）
③畑作、園芸（貸地料3.3㎡当たり年間50円）
④水道法第32条の規定による専用水道完備
⑤販売価格申請中⑥建物土地付（61㎡）597万⑦頭金20%

建設業登録　登録番号（7）第8072号
宅建取扱業者　免許番号　福島県知事（1）第489号
いわき市水道工事業者　公認第42号

常洋商事株式会社
いわき市内郷綴町榎下62の1　☎(26)1001（代）

今週の本棚

ヤマニ書房調べ

「天皇の祭祀」

村上重良　著――岩波新書刊・二八〇円

今日、皇太子御成婚を一つのピークとする女性週刊誌、TVを駆使しての「皇室」のアピールは、「大衆天皇制」を具現しているかの様に見える。そして、それを隠れミノとして、紀元節復活、「明治百年祭」の挙行と、天皇制復活強行の兆しが見られる。我々はいや応なしに天皇制との対決をせまられている。

古来天皇制は、政治権力の一形態であり象徴天皇制もその例外ではない。いやそれ故にこそ政教分離の大原則に立つ日本国憲法に内在する、致命的な欠陥であり、矛盾なのである。

天皇制ないし天皇に関する研究は、戦後学問、思想の自由の確立と共にめざましい発展をとげた。本書はその中で、他の領域に比べて空白の多い天皇の宗教的性格と機能にメスを入れる事により、天皇制の歴史的性格を明らかにしようとする好著である。

古代、天皇はイネの収穫祭である新嘗祭（今日の勤労感謝の日）を主宰する巫王の発展形態としての祭司王であった。以来「三種の神器」を自己の宗教的よりどころとして、古代天皇制の最盛期にその皇室祭祀を完成した。中、近世における天皇の権威の衰退の中でも、この権威は維持され、時の権力にとっては、二重権力の温床でもあった。

徳川幕府は、荒廃した皇居を再建し、皇室祭祀の復興に尽力する事によって、自らの政治的権力の絶対化を完成しようとしたが、それが祭司王としての天皇の復活を促し、討幕王制復古の前提となったのである。

帝国主義の到来の中で、遅れて来た青年＝大日本帝国はこの荒波を『天皇の絶対化』で乗りきる事に決定し、天皇の絶対化に狂奔し、「現人神」に昇華させ、帝国主義戦争を「聖戦」と書きかえ、世界に比類なき政治的宗教的機能を発揮した。

敗戦後、天皇の政治権力は否定され、天皇は「人間宣言」をしたが、その皇室祭祀は天皇の私的行事として温存され、君主の死を基準として、時間を区切るという他に類を見ない元号制度が生きながらえているのである。皇室祭祀の復権は天皇の政治的復権と密接不可分である事を、本書は教えてくれる。

（H・F）

【知られざる天皇の宗教に対する機能にメスを入れる本書】

「酒について」

キングズレー・エイミス　著（講談社刊・一、〇〇〇円）

改めて考えてみると、我々の生活の中で酒を抜きには考えられない事が多いようです。うれしいにつけ悲しいにつけ酒は登場するし、夜の巷ともなればネオン恋しやの類ではあるまいか。

今や酒の飲めない男は"ガッコワルイ"者であるらしいが一方、あちらの話であるが、フランスではアル中が増えているとか。水がまずいとはいえワインをウイウイされたんじゃいつかアルコールづけになるでしょうよ。

この本の作者、カントリージェントルマンのエイミス氏によると、二日酔いの処置法まで、飲み仲間のよしみで書いているが、ねころがっているより仕方がないらしい。要は適度のたのしみ方にあるらしいが、人生というものは、いつもきちんと割り切れないのが常でありまた、そういうところが楽しいものなのでしょう。

一概に酒というが日本酒、麦酒、老酒からワイン、ウオッカ、ウイスキー、スコッチ、ブランデー、これに果実酒、薬酒を入れたらどの位の数になるやら。エイミス氏は特にワインを選び、しかも舌をもつれそうなワインリストの中から、料理にあう種別を表にまでしている熱心さである。ただし、カレー料理にワインは不向きであるらしく、カレーに一番ふさわしいのは水でしょう。

念入りなのは酒を飲むための道具で"グラス類"から専用の"戸棚"まで役立つアイデアがユーモラスに書いてある。パーティーでまずいワインをパッパッと魔法をかけて、奥方の舌をいかにごまかすかまでに至るわけであるが、お金をかけて研究しないとこの本はできなかったと感心しています。

確かに一杯の酒は、妙薬とはいったものである。ねむれないと称してはこっそり梅酒のオンザロック、心地よいねむりが訪れる単純なワタシである。お菓子の仕上げにラム酒の一滴がケーキの素材をひきたて、ブランデー入りのあつい紅茶には夢があるし、だれかさんがだれかさんに恋を打ちあけたのも酒のいきおいとか……

邦訳に作家の吉行淳之介氏があたり、彼流の注釈を更に加えて、だれでもが親しめる酒の百科である。

ただ日本酒の起こりが、飯を口に入れてかみ砕し、発酵させたものだとして驚いている。

（さちこ）

「水西書院の娘」

宇野千代　著（中央公論社刊・880円）

水西書院はもと町の藩主の学問所として建てられた邸―ここで藩主たちが、月見や花見をしたといわれる学問所というより別邸である。それを芸者の置屋として近在に聞こえた「吉亀」の主人亀二が買いとったのである。

水西書院に移るとすぐ稼業は弟に譲ってしまう。吉亀の若い芸者に生ませた正子をひきとり甘やかして育てる―「水西書院の娘」と町の人は正子をみるとそう呼んだ。

子供のころはそういわれるのを聞くとなんとなく自慢に思ったものであるが、町の人のその言葉の中には表面に現れていない、ある軽侮の気持ちがある。

水西書院の庭師―植定の一人息子直吉は利発で何でもできるが、不思議なことに何でもできるという顔をしていない―この子は大物になるぞというのが亀二の口癖で、娘の正子に次いで直吉をかわいがった。正子が五歳、直吉が七歳のとき、ゆくゆくは水西書院の跡目を継がせるということで直吉と養子縁組の杯をさせた。その直吉が九歳の折、水西書院を出て盲目の娘とき子の家、いが饅屋」の生活の一員となる。

みる人にいささかの傷心をもち抱かせることのない徳分をもつ正子、盲目故かながい間他人と接することもなく幼児のまま成長したようなとき子―直吉をめぐるこの二人の女―言葉を超えた幼い男女の愛のさだめを、著者にとっては一つの新しい試みで、書くというよりは、のみで一字一字彫るような手法で仕上げた作品である。

この小説の主人公三人は、いずれも十九か二十一かの子供である―単純なようで、子供ぐらい複雑でデリケートな心理をもっているものはない―種の心理小説として成功した著書といえよう。

（A・I）

ベスト・セラー

第一位＝「子育てごっこ」三好京三著・文藝春秋社刊・一、一〇〇円

放浪の老画家が連れ歩く未就学少女を引きとった、過疎村の小学校教師夫妻の私生活を、破たんに近いまでに乱されるいきさつを書いた作品、直木賞受賞作―。

＊　＊　＊　＊

第二位＝「間違いだらけのクルマ選び」徳大寺有恒著・草思社刊・八〇〇円・良いクルマを買うための57章＋全車種徹底批評。

＊　＊　＊　＊

第三位＝「クルマとつきあう法」樋口健治著・ごま書房刊・六三〇円

自動車工学の専門家として、一人のオーナードライバーとして永年の体験をもとにまとめあげた、自動車文化の方法、快適さと経済性を約束するアイデア集。

べすとせらー

外の汚れはここでストップ。
お店のイメージに合わせてお選びください。
タスキンセパレートマット
タスキン平
営業所　いわき市平上荒川字砂屋戸　電22－1051
本　店　いわき市好間町北好間　電36－3220

味ときっぷのよさを売る！
魚河岸
定休日　毎週月曜日
平駅前中央通り　電23 3120代

おすきな季節料理
峠
平・新田町
電74 4434

大切な胃のために
大草胃腸散
十字のマーク
切り傷、やけど、肌あれに
ギッポイロール

スピード写真
カラープリント
タカツ写真店
いわき市平字大町31
TEL・23－2750

FASHION GALLERY
TOMMY
Christian Dior
MISS DIOR
イヴサンローラン
ランバン
クロエ　ジバンシー
Paris
トミー
平・南町バス停前　☎74－7764

夢をみたす
世界の味！
●平駅前店（マルサビル3階）は
夜10時まで営業！
お気軽にご利用くださいませ
《小宴会・ご会合などにお座敷の用意がございます》
中国料理　盧山
平・二町目（平和通り）　電23―3321～2
平・駅前店（マルサビル3階）電74―3820

薬は正しく
信用ある薬局で
このマークの薬局
社団法人
日本薬局協励会会員

四倉　荒川薬局　TEL・32二四〇四
平　清水薬局　TEL・74四六三五
武田薬局　TEL・74二七〇九
湯本　愛生堂薬局　TEL・42二六六
岩瀬屋薬局　TEL・42二五一
小名浜　ダルマ薬局　TEL・92二三二
長生堂薬局　TEL・92二三七〇
勿来　ナコソ薬局　TEL・勿来④七六一〇

家庭婦人

☆…〝わかっちゃいるけど、やめられない〟のが酒に…★
★…たばこ。去る二十七日には市文化センターで断酒…☆
☆…会が開かれ、禁酒に挑む東北六県の上戸？が参…★
★…加した。一方、たばこにしても女性喫煙者が増加。…☆
☆…しかし、『病院からたばこをなくす運動』を始め…★
★…た医師たちがいるとしたら、どうしますか？　こ…☆
☆…の運動がきっかけで、またまた禁煙ブームが巻き…★
★…起こりそうな気配をみせています。　…☆

禁煙はできる？

大学病院で禁煙運動

生活改善と意志力がカギ

（横浜市立）

この病院は、横浜市立大学医学部病院。東海大学医学部の春日斉教授（公衆衛生学）が「まず、他人のたばこによる〝受け身の喫煙〟被害を考えるべきだ」と主張していることなどもあって、医者のたばこの煙が、患者にいい影響を与えているわけがないと、禁煙運動が始まったわけです。中心となっている「市大病院からたばこをなくす会」では、賛同者にバッジをくばり、喫煙量をかなり減らしたり、診療室での喫煙をやめる医者が増えるなどの成果を上げているようです。

同会では、全国的な運動にする準備を始めていますが、こうなるとオチオチしていられないのが一般の喫煙者。何しろ医者が禁煙しだしたというのですから〝私も〟と思うのが人情というもの。そこで、どうやって禁煙すれば成功するのか、東京衛生病院の臨床カウンセラーであるH先生に聴いてみました。

まず第一に意志力が大切です。たばこをやめようという決断をするとともに「たばこをすわない」と何回も口に出していうことが必要。これによって、自己暗示をかけ、決意を強めることができます。

次に、食生活を含む生活改善をしなくてはなりません。疲れすぎたり、イライラしたり、睡眠不足だったりすると、とたんにたばこが欲しくなります。睡眠や休養をキチッと取って健康的な生活をしましょう。

食生活の面では、アルコール類を絶対さけることが必要です。アルコールによって神経がマヒすると、ついついいつもの習慣が出てプッとたばこに手がのびてしまうからです。コーヒー、コーラ、お茶などの刺激物もだめ。カフェイン、コーラ、タンニンなどは化学的にもたばことよく合う成分で自然にたばこが欲しくなります。フルーツジュースや水に切り替えましょう。

肉類も刺激を与えるのでよくありません。そのかわり、ビタミンB1を多くとるようにします。これは、タバコをやめたイライラをしずめる効果があります。ビタミンB1は玄米に多く含まれています。玄米がいやなら半つき米や七分つき米でもOK。

要するに自然食にせよということなのですが「これでは、まるで隠とん行者の生活だ」という、うらめしげな声も聞こえそう。しかし、アメリカのデンバーにある空軍の学校で食生活を改善しないで禁煙をしたところ、全然効果があがらなかったというのですから、守るほかに手はないようです。

この方法によって、十二年間にわたり「禁煙教室」を開いている東京衛生病院の場合、九〇％以上の成功率をおさめているようです。四泊五日の禁煙ドックのコースですと、一〇〇％近いとか。H先生は「とにかく講習が開かれている五日間だけでも食生活を改善するように話しているんです」と語っていました。

【こんな光景も　喫茶店などのあちこちで…】

奥さま一年生

●―カサの掃除法―●

部屋にある電灯のカサはよく目につきますが、トイレや浴室などの電灯のカサは掃除することを忘れることが少なくありません。汚れがひどくなると、明るさも低下してみすぼらしくなるので時折掃除をしたいものです。

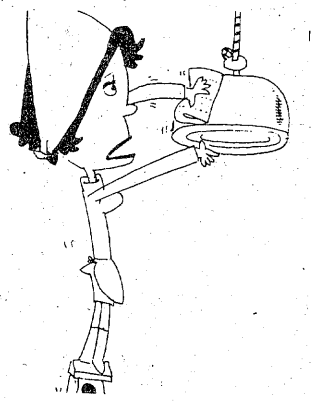

まず住居用洗剤を水で三倍ぐらいに薄めた液を作り、それでぞうきんをしぼってふきます。そのあと熱いお湯でしぼったぞうきんでふくといいでしょう。もしそれで汚れが落ちなければクレンザーでふいてみましょう。

日ごろ、目の届かないところといえば、コンセント部分。しかし、コードの部分、スイッチの近く、ソケットなどけっこう汚れています。ぬれたぞうきんは禁物ですが、クリーナーをつけた布でふくといいでしょう。手あかなどの汚れが、きれいに落ちます。ついでに、コンセントのカバーをドライバーではずし、内部のホコリを落とし、ゆるんだネジを締め直しておくといいでしょう。

コンセント部分にぬれぞうきんは禁物

着物のしまい方

子供の卒業式、入学式や結婚のシーズンで着物を着る機会も多いこのごろ、着物のしまい方について。

風を通し、汚れをとって

通風

◇…着物は、ひもや帯などで体に密着させますので体温がこもりやすく、汗などで湿り気を含んでいますから、脱いだらすぐにえもんかけにかけて風を通すようにします。

◇…日陰の風通しのよいところにかけて、やわらかいブランかハケードの小布で全体のほこりを払います。

◇…風を通した着物は、衣装用紙か、きれいなうすべりの上に広げ、えり下、えり、そで口、たもとの先、すそなどを重点にほこりをとります。

汚れ

◇…えり山の汚れも、ひどいものでなければビロードの小布で何回もブラッシング（ブラッシングすればほとんど落ちます。

◇…ひどい汚れやシミはベンジンやシミ抜き剤でふきとります。この場合、汚れの輪を作らないように、汚れの周囲から中心に向かって軽くふくようにします。強くこすると光沢が変わったり、色落ちしたりするので注意します。

◇…そで口の汚れは、タオルを敷いて、その上にそで口をのせてベンジンで軽くふきます。汚れがひどい場合は、ベンジンを含ませた真綿でつまんでもむとほとんどきれいになります。

保管

◇…汚れを手入れして、ベンジンが乾いたら当て布をしてアイロンをかけ、もう一度、風を通します。こうしてからたたみますが、紋、金銀のハク、ししゅうなどの模様のあるところには薄い和紙を当ててからたたむようにします。

◇…たたんだ着物は一枚ずつタトウ紙に包んでしまいますが、保管が悪いと縮んだり、虫に食われたりするので注意しなければなりません。

空気枕　三〇〇円から　フクヤマ　平・2電㉔二三一七

総合看板のご用命は……　総合看板　イワキ工芸　小名浜花畑町16の1　電㉜5350

屋内外看板・装飾・企画・施行　箱崎美術広告社　営業所　平・佃町3の9　☎㉒3333　本社　平・十五町目2　☎㉔6061

♣モーニングティータイム♣　（AM7:30～PM1:00）　●ブレンドコーヒー（厚焼きトースト付）…¥230　●ブレンドコーヒー……¥180　★営業時間★　平日　AM7:30～PM9:00　日祝日　AM10:00～PM8:00　カフェテラス　丸木　平・田町（ひかり座前）　☎23－0567

春のテーマ!!より美しく　より女らしく!!　美しいヘアースタイルが　貴女のすべてです。　納得のいくおしゃれは貴女が満足し自信となり美しさを増します。　OLデー毎週㈮午前9時30分～午後8時30分パーマ受付午後6時まで　パーマ　カット　専門の店　ビューティサロン　たかさか　内郷御厩町　共立病院前　☎㉖2309

■記念品・ご贈答用品・名入れタオル・楯・トロフィー・名入れPR用品即納■　LUCKY WOOD　―洋食器の最高級品―　ラッキーウッド特約店　総合ギフト商社　卸・小売り　ダイワ物産　いわき市平字十五町目14-1　TEL・74－7028

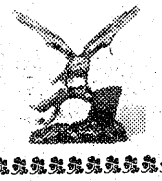

きもの　高級呉服専門店　趣味のきものと帯　山吉呉服店　平字四町目　TEL・㉑2268

出会いそして別れ……　歓送迎会に御商談に40名様までの宴会がお楽しみいただけます　また、ご家族連れにはお子様ランチも用意してお待ち申し上げております　大衆割烹　和食定食　すし定食　中華めん類　季節料理　いおり　いわき市内郷御厩町（六号国道沿い）　☎二六－二七四一　■駐車場完備

おいしい　かまぼこ　源氏（無漂白）　株式会社㊫志賀四郎商店　いわき市平薄磯字中街11　☎(39)3500代

〝くらしにうるおいを〟　花の　花森　いわき市平字大町三一（六号国道沿い）　電㉔八〇一七　㉑四一八七（ほいちょいはな）　㉑二四四三（夜間）

秘密厳守　三侑商事　金融、損害保険　不動産のご相談にどうぞ　いわき市平字十五町目五ノ三野崎ビル三階　電㉔八四四八

師友録　富沢有為男先生のこと

四月から本紙のページがふえるということで、これまで月一回のわりで書いていた拙文を二回にふやすよう命じられた。しかし、書く側としての不安は、どれほどの期間それをつづけなければならないのかということである。もし長期にわたるとすれば、その都度なにを書くかを考える泥縄式の方法をとっていては、途中で息ぎれがする公算が大きい。それで、あらかじめ書くものの内容をしぼることにした。すなわち、タイトルが窮わすようなものがそれである。生まれつきの性分で、なかなか人になじまないわたしにも、五十年の人間稼業をふりかえると、やはり、さまざまな、人との出会いがあった。そして、それに関して書いていけば、さほど材料に事欠くまい、と踏んだのである。

ただ、留意すべきは、本紙の性格であろう。わたしの知人は、さほど多くないが、全国各地に散らばっていて、そのことごとくが読者の興味をひくとはかぎるまい。なるべく、いわきに在住するか、いわきになにがしかのかかわりをもつ人たちを取りあげて、拙文を綴っていきたい。

○

わたしは、人を滅多に先生と呼ばない。先生と呼ぶのは、その学問や教養、その人柄やこころざしが、つよく自分を魅き、自分の生きかたに作用したような人たちだけである。だから、傲岸不遜のそしりをうけようと、政治家を先生と呼ばない。学校の教師を、仲たちを教えた教師以外を先生と呼ばない。また年長であるから、世間的に高名であるからといって、先生と呼ばない。なに一つ、おそわりまなぶことのない連中に対する先生呼ばわりは、そこにかならず卑しい阿諛追従をひきずり、男としての自分を侮辱することだし、かといって、いいじゃないか、先に生まれて先にくたばるから先生にちがいないというのは、逆に相手を侮辱することだろう。ちなみに、それを弁えず、先生と呼ばれないと不機嫌を表情や口吻にあらわすような単細胞人間を、わたしはなおのこと先生と呼ばない。

また、わたしがかたくなにそうするのは、ある種の節操の問題でもある。すなわち、わたしの心情にとって、だれかれの見境なく先生と呼ぶことは、しんそこ傾倒し、大切に思うほんとうの先生をまぎらわしい存在におとす、許されない無礼なのだ。節操といったが、ありようはたしかに、特定の異性への義理立てに似る部分が多い。

ところで、そのようなわたしが先生と呼ぶ一人に、いまは亡き富沢有為男先生がある。

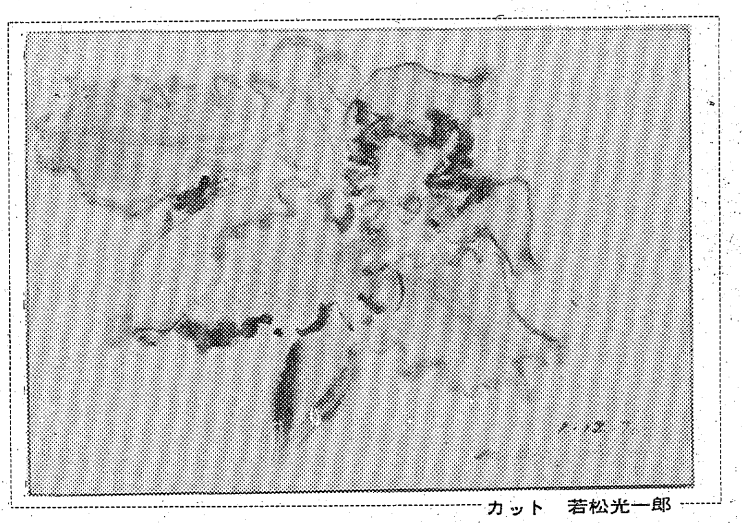

カット　若松光一郎

富沢先生を先生と呼ぶことのゆえよしには、もはやくだくだしい説明は要しまい。事実、たとえば名前までが先生のそれはさすがに立派だと、わたしはぞっこん参っていた。

「いい名前ですね、富沢有為男というのは……わたしは最初筆名かと思った」

言いかたに大形な気配があったのか、先生は笑って、

「うん、おやじも、上の方の子供の名前には頭をしぼったらしい。しかし、四番目あたりからはありふれた名前だな。面倒くさくなったのだろう」

兄弟が多いようなので、長男ですか、と訊くと、いや、三番目だということだった。

以前に雑誌で読んだ先生の小説には、とみさわとルビがついていたので、ついでに、

「とみさわですか、とみざわですか」

とただすと、

「とみざわですね」

と、奥さんが答えた。

「とみは、頭のチョンがないのが正しいらしいですけど」

以来、わたしは、先生あてと手紙にも、先生に触れて書く文章にも、チョン抜きのとみを書くようになった。

「先生の名前に較べて、わたしのはだめだな」と、わたしは歎いた。「やっぱり筆名みたいではあるんですがね」

まったくの話、それは、初対面のだれもが青白く痩せた神経質な男を想像していたと、実物との相違に愕くように、印象がへなへなして頼りない。その上に全体の釣合がとれず、上手に書けない。

「いや、名前などというものは」

と、先生は慰める口ぶりで言った。

「いわば符号なのだから気にすることはない。長い間にはどんな名前も、その人物に結構ぴったりしてくるものだ」

果たして、そうか。たしかにいま現在にわたしは自分の名前にこだわることがすくないが、事情はしかし、いくらぼやいても仕方ないという諦めに大半を占められるもののようだ。

先生に関する記憶は、いろいろと多い。このあともしばらく、つづけて書く。

作家・いわき市三和町渡戸字楢木一二六

世界の王者オニツカ（ウエア・シューズ）その他
良心的なスポーツ用品の店
遠藤運動具店
＊一流スポーツ用品を取りそろえております
平・中町7の4（大黒屋デパート前）
TEL・⑭3391㉓8134
ONITSUKA　adidas　駐車場有り

社会保険・労務雇用管理事務は公認社労士のいる
有限会社 黒木綜合事務へ
平・童子町（山徳ホテル向かい）　TEL.21－2484（代）

内外ピアノ販売・調律・修理・塗装・据付
株式会社（ピアノマートいわき）
PIANOMART・いわき
■1F／ショールーム　平・正月町（本局前）
■2F／音教センター　電（22）5525

小野整形外科医院
院長　小野英徳
いわき市平谷川瀬字仲山町66
倉前バス停下車　☎22－2414代

長谷川整形外科医院
日曜 祝日も午前中診療
〔入院随時〕　駐車場あり
院長　長谷川国男
平・五色町78〔平大橋近く〕☎74－5691

老人と子供を交通事故から守りましょう
〈電話〉
⑭3071
⑭8434
無線車
株式会社平タクシー

仙台陸運局認可
ピアノの引っ越しは専門店に！
ピアノ輸送修理に関するすべてのご相談を承ります
有限会社
深谷楽器配送センター
■本社　郡山　0249㊿3327
■いわき出張所　平中神谷　0246㉞4849
■福島連絡所　0245㊻6394
0246㉞4849
特殊ピアノ保険完備
東北初のピアノ全塗装
全国ネット
日本ピアノオンライン指定店

皮膚科
三浦皮膚科医院
三浦正男
いわき市平字柳木町　電⑭四二四七（堂ノ前遊園地隣）

野崎整形外科
院長　野崎隆滋
いわき市常磐湯本町三函（元山形屋）電㊷2133

長瀬内科
内科　胃腸科　循環器科　呼吸器科
入院設備あります
院長　長瀬克慶
四倉町上仁井田字北姥田　電㉜3125

【入院随意】
遊佐内科胃腸科医院
いわき市小名浜字丹波沼三八　電（昼）㊹五五五六（夜）㊹四六八八（自宅）（ピンク）

企業を訪ねて

株式会社　沼田工務店　㉖

時代の流れ　みつめて堅実に

お客の口コミで受注

誠意と技術が生む信用

会社は、昭和四十三年八月、沼田伍郎現社長によって創設された。建築の技術社員として勤めていた建設会社が事業不振から倒産という苦境の中で独立を決意、物心両面にわたる大きな重荷を背負って新発足。誠意と技術で納得のいく仕事をして信用を得、建築ブームに乗って躍進。現在、建築のほか、土木、橋梁部門を設けて三本立て。県内はもちろん、県外にも進出、激動の業界にあって安定経営。営業部門を置かず、受注は、お客の口コミ、会社の信用度の高さを物語っている。

「市建設業界には、大きな会社もあるが一度、沼田工務店をのぞいてみたら」知人の紹介で内郷金谷にある同会社を訪ねた。あいにく、沼田社長は現場視察で不在だったが、会社の無線で連絡をとってもらえた。「すぐ帰社」ということで応接室で帰りを待った。

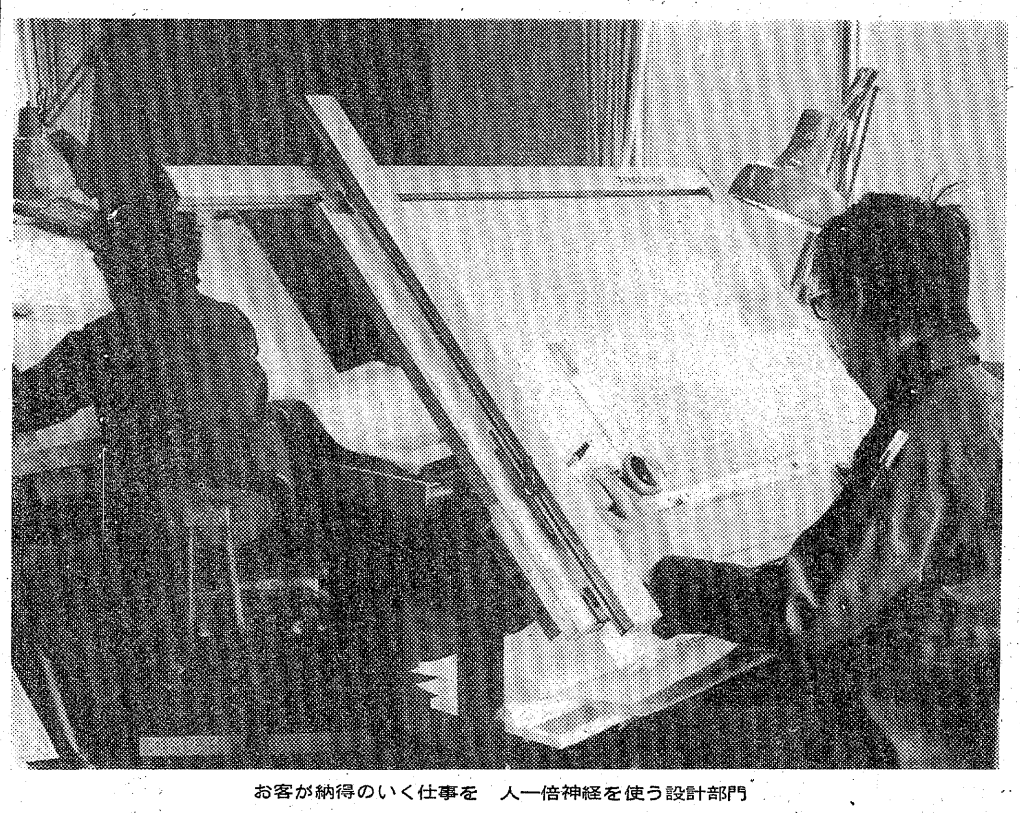

お客が納得のいく仕事を　人一倍神経を使う設計部門

「沼田さんは、内郷のある建設会社の技術社員だったが、会社が倒産した。このため、沼田さんが担当した建築工事がダメになり、発注者に迷惑がかかった。もちろん、会社の責任で、社員の沼田さんが責任を負う理由はなかった。だが、根が誠実な人柄、道義的責任を感じて会社に代わって責任をとることにした。こんなわけで、創設された沼田工務店は、マイナスからスタートした。まだ四十歳を少し出たばかりだが、なかなか出来た人である」

企業支える三本柱

低成長下に安定経営

紹介者の話を思い浮かべながら〝沼田社長像〟を追っているうち、沼田社長があわただしく帰って来た。あいさつもそこそこに早速、本論に入った。

「いっしょに働きたい―という前の同僚たちなど、総勢八人が集まって沼田工務店を創設したんです。しかし、一介の技術社員だった私に知名度があるわけがありません。もちろん、信用も。こんなわけで、受注はサッパリ。わずかに下請け仕事だけで、一年半も苦労したんです。でも、私たちの仕事は手づくり。出来上がれば、すぐ発注者から評価されるんですから、技術をみがき、誠意をこめて発注者の納得のいく仕事をすれば、必ず信用を得、受注も多くなることを信念とし、まず従業員教育を始めたんです。責任ある仕事をするように」と沼田社長。

その成果は、信用となって表れた。受注が増えてきた。そして業界にとって〝神風〟ともいうべき建築ブーム。この波に乗り「大体、月平均三棟の住宅受注があった」という通り、沼田工務店は大きく伸びた。

「おかげで前会社の責任も果たし、やっとゼロから出発できたんです」と沼田社長。

しかし、この好況に酔っている沼田社長ではなかった。「経営を安定させ、従業員の生活を守るため」土木部門を設けた。続いて常磐コンクリート社のすすめで橋梁部門も手がけた。

「みんな、初めての仕事だったが、実地で技術を習得したんです。特に橋梁部門では、浪江町の不動橋（延長九十㍍）を完成『おれたちがつくった橋』とみんなが自信を深めたんです。この自信が白河市の芦ノ口橋（百三十㍍）建設を成功させたんです」と沼田社長。

こうして年間、切れることなく仕事が続き、浮き沈みの激しい業界にあって安定経営を続けている。

ただ奇妙に感ずることは、これだけの事業をしながら営業部門がないことであるが「すべてお客の口コミで―。ありがたいことです」と沼田社長。いかに信用度の高いかがうかがわれる。

これこそ苦闘の末に得た大きな報酬である。

「あの苦境から、ここまでこぎつけたのも地域の人たち、従業員の協力があったればこそです。そして、あのニガイ経験も今となっては、いい勉強になったんです。仕事の信用、従業員の和を大切に、一歩一歩堅実に前進、地域のため、従業員の生活安定のため、経営者としての責任を―」と沼田社長。明日への夢を描き、力強く語る。

（編集顧問　出雲武三郎）

兄弟コンビで意気もピッタリの社長㊧と専務㊨

メモ

代表取締役社長　沼田伍郎
資本金　三百二十万円
従業員　三十六人
協力社　八十五社
所在地　内郷綴町金谷二三の一

昭和四十三年八月、個人経営で発足、四十六年十月、株式会社を組織。

会社を支えているのは次の三本柱。

▽建築部門　住宅専門で個人住宅から公営住宅まで。
▽土木部門　汚水処理のバックや学校プール。
▽橋梁部門　公共事業で、最も堅実。県内はもちろん、宮城、茨城県にも進出。

沼田さんが独立に際し、「家庭のことは心配なく」と清子夫人が食堂を経営して後顧の憂いを断った。また、過労で吉田さんが入院の際、実弟の秀夫さんが自分の職を捨てて協力したなど、夫婦愛、兄弟愛が秘められている。

祝　いわき平東ロータリークラブ創立10周年

ごあいさつ

式典委員長　松村　亨

このたび創立十周年を迎えるに当たりましては、いわき市及び県内外、各方面の方々のご教導とご高配に対し、厚くお礼申し上げます。特に特別代表飯島隆俊先生のご尽力ご指導と、浜通り十クラブのご友情ご後援に対し、謹んで深甚な感謝の意を表します。

当クラブはさらに、次の二十周年に向かって新しい第一歩を踏み出しますが、そのさい、一九〇五年ロータリー創設の初心に立ち返り、真摯な奉仕の道を歩みたいと存じますので、今後とも、どうぞ、いっそうのご指導とご鞭撻を賜りますよう、謹んでお願いいたす次第であります。

【クラブの歩み】

昭和42年▽3月26日・創立総会（会員数24名）
昭和43年▽4月14日・国際ロータリー加盟認証状伝達式挙行、平青ら学校へ点字印刷機を寄贈▽オーストラリア・セントアーナード・クラブとの交流を深める。
昭和45年▽交換学生として蓬来順子さんをオーストラリアへ送り出し、オーストラリアからジュニス・キャノベルさんを受け入れる。（磐女高一年に）
昭和46年▽三五三地区内で受け入れている外国人交換学生とオーストラリア帰りの日本人学生10名を招待、海浜交歓会を開く。
▽交換学生レスリー・ウァースさん（オーストラリア）を受け入れる。（磐城一高）▽駅前30㍍道路にフラワー・ポット設置。
昭和47年▽交換学生として斎藤美希さんをオーストラリアへ送り出す。▽「社会を明るくする運動」中学生弁論大会にトロフィー寄贈。▽オハイオ国際親善合唱団の受け入れホストクラブとして団員の民泊を引き受ける。▽平運動公園にスチール藤棚を寄贈。季節には美しい花が咲き乱れている。
昭和48年▽交換学生として石河仁君をオーストラリアへ送り出す。▽ロータリー財団奨学生として当クラブ推せんの斎藤仁子さんアメリカへ留学。
昭和49年▽当クラブがスポンサークラブとなりいわき四倉ロータリークラブ誕生。
昭和50年▽ロータリー企画の訪米FMC混声合唱団に平FG合唱団から16名参加。
昭和51年▽オハイオ合唱団百名の再度の来市に際しホストクラブとして受け入れに尽力。▽ロータリー財団への寄付額が地区内86クラブ中第二位となる。
昭和52年▽創立10周年を迎え、記念式典挙行。記念事業として平駅舎正面に時計設置の資金寄贈。▽ロータリー財団奨学生として当クラブ推せんの芸大生小林修君、西ドイツへ留学予定。

【式　典】　トキ　四月三日（日）　午後一時　トコロ　平字堂根町　しゃくなげ会館

プログラム　▽開式宣言▽点　鐘　▽「君が代」斉唱▽ロータリーソング「奉仕の理想」▽式典委員長あいさつ▽来賓紹介▽招待参加クラブ紹介▽物故会員追悼▽ロータリー財団奨学生及び交換学生紹介▽記念品贈呈▽記念事業目録贈呈▽記念事業報告▽祝辞▽ロータリーソング▽閉式のことば▽点鐘▽諸事おしらせ【祝宴】司会＝山崎吉二郎【式典委員】▽式典委員長・松村亨▽式典副委員長・蓬来信勇、酒井貢、大津賀善吉▽記念誌編纂委員長・渡辺金一郎▽記念事業委員長・山崎吉二郎▽式典幹事・佐々木修

【会　員】　阿部哲三（親睦委員）船生芳重（SAA委員）蓬来信勇（ロータリー財団推進委員長）堀井健四郎（会計副委員長）池村健治郎（出席委員長）石河清（親睦副委員長）石黒良雄（職業奉仕委員長）鍵谷健三（雑誌委員長）亀岡進一（プログラム委員長）草野明彦（広報委員長）久世崇正（青少年奉仕委員長）片寄孝平（広報委員）小松憲之介（SAA委員）松村亨（会員選考副委員長）三浦秀一（雑誌副委員長）水島繁美（社会奉仕副委員長）永木義一（SAA副委員長）小野六郎（広報副委員長）大津賀善吉（会長）小野尚雄（会計委員）酒井貢（情報委員）佐々木修（幹事）佐藤久栄（ロータリー財団委員長）佐藤政夫（プログラム副委員長）鈴木光一郎（職業分類委員長）鈴木敏明（親睦委員）鈴木裕孝（スマイルボックス委員長）鈴木与志昭（会員増強副委員長）武田都弘（会員増強委員長）釣巻敏晴（会報委員）寺山隆三（監査）勅使河原正男（職業奉仕委員）渡辺金一郎（会員選考委員長）渡辺政敏（会員選考委員）渡辺昭三（親睦委員長）渡辺米知（国際奉仕委員長）渡辺義輝（SAA委員長）渡辺善正（第一副会長）山下和男（出席副委員長）矢内秀幸（副幹事）山田均（第二副会長）山崎吉二郎（社会奉仕委員長）米川貢（会計委員長）山名隆之（社会奉仕委員）

濃霧の海に大型ブザー！

塩屋埼灯台に〝新霧笛〟

4月から ダイヤフラムホン式に

新型霧笛の設置された塩屋埼灯台

○…いわき市平豊間にある〝航路の守り神〟塩屋埼灯台の〝霧笛〟が四月から、…○

○…これまでのモーターサイレン式からダイヤフラムホン式に声変わりをした。…○

世界各国とも主要な灯台は光、音、電波を出して灯台の位置を示しているが、塩屋埼の音〝霧笛〟は大正八年にできたモーターサイレン式で、消防自動車に設置されている手動式サイレンと同型で、モータトで駆動するだけの違い。これで霧、雨など視界の悪いときに、光に代わって「ボーッ、ボーッ」と音を出していた。情趣？はあるものの、旧式で信号的には音質が悪いので、新式〝霧笛〟の登場となったもの。

このダイヤフラムホン霧笛は、電磁力で特殊振動板をふるわせて音を出す仕組みで、いうなれば大型のブザーというところ。視界の悪いときに、三百ヘルツの音を十秒吹き鳴らして三十秒休止するという仕組みになっている。

いわき航路標識事務所では「三百ヘルツの音質は、人間の耳に非常にうるさく感じる音なので、これを聞いたら寝ぼけまなこでボーッとなるような航海士はまずいないと思いますよ。ただ、周辺の人たちがどう感じるか心配ですね」と、灯台周辺の人家に気を配りながらも、新型霧笛に期待を寄せている。

日付スタンプを作り直し

入選作品なく指定依頼

平郵便局（小林二郎局長）は「風景入り日付スタンプ」の図案を募集していたが、このほど入賞作品が決まった。

これまで使われていたのは赤井嶽・常福寺の仁王像。これは同局管外であるため、管内のデザインを募集していたもので、合わせて五人から六点の応募があった。いずれも国指定の重文「天冠埴輪像」や「塩屋埼灯台」などを素材に図案化した作品。しかし入選作がなかったため、同局では佳作入賞者のうちから指定の図案を依頼、採用することにしている。

入賞者は次の通り。

▽佳作＝沼田敏夫（江名）斎藤直美（常磐）柳井幹夫（四倉町）鈴木英二（平）

20まで数えられますか

これだけは覚えさせて

入学準備

いわき市内小・中学校の入学式は四日午前、各校で行われるが、各小学校では新入学児童を持つ保護者に対し、子供達に入学についての心得を促してほしいと呼びかけている。

各小学校から保護者に出された主な呼びかけ事項は次の通り。

【しつけの面】▽自分の住所や両親の名前をはっきり言えるようにする▽洗顔や手洗いは一人で出来るようにする▽あいさつや返事がはっきり出来るようにする

【学習面】▽正しい鉛筆の持ち方が出来るようにする▽右と左がわかるようにする▽二十まで数えられるようにする。

春の盆栽展

2日から文化センター

日本盆栽協会いわき支部、いわき小品盆栽会共催の第十回春の盆栽展は二日から四日まで、午前九時から午後五時まで市文化センター三階展示ホールで開いている。会員が日ごろ丹精した七十作品が陳列されている。

平FG合唱団が団員を募集

平FG合唱団が団員を募集している。練習日は月曜（市文化センター）木曜（平郵便局前・ピアノ

あさって入学式

新小中学生が一万人余

いわき市内百十小・中学校の入学式は四日、各校で一斉に行われる。小学校七十校へ新入学する児童は昨年より二十六人少ない五千三百二十七人。中学校四十校へは逆に二百五十六人多い五千五百三十五人。

各小学校とも同日午前中に始業式と入学式を行ったあと、新入学児童はクラスごとに分かれ、父兄や担任の先生と一緒に記念写真の撮影などをする。一方、各中学校は午前に始業式を行ったあと、午後から入学式。翌五日は在校生と新入生との対面式などが行われ、中学生としてスタートする。

体力づくり民踊講習会

あす 市文化センター

いわき市民踊協会は三日午後一時から、市文化センター一階リハーサル室で「体力づくり民踊講習会」を開く。

民踊を普及するとともに、体力を養ってもらおうというもので、講師は深山流名取の深山扇朋、鈴木武子さんの二人。伊達甚句やにっぽん盆唄など五曲を踊る。参加希望者は直接会場へ。

会長に鈴木氏

平球友会新役員

平球友会の新年度役員が次のように改選された。

▽会長　鈴木泰寿（正月荘）▽副会長　赤津武美（フレール）鈴木功（鈴木消防機器）▽会計　佐藤友好（スズキ時計）▽事務局　高木智（フレール）沖野裕行（同）▽連事　吉田一成（福島高専）村上康彦（パイレーツ）伊藤行徳（ハイライト）百沢晋夫（パスワード）宮田一男（有機合成）高木順平（四倉いこい）馬目孝一郎（シャガーズ）▽審判部長　柴崎琢磨

くらし随筆

月末疲れ

大竹和正

同僚が「もう五時だよ」と言う声と同時に、ピンポンピンポンと就業時間の終わりを告げるオルゴールが、社内放送で鳴りわたった。思わず腕時計をのぞき込む。

◇

一段落した、ホッとする安堵感が何となく胸にわいて来る。併せて疲れが肩にのし掛かる。そして重みも感じた。なんと疲れた一日だったのだろう。ひじを立て、うつろな顔で思いを浮かべていると、同僚が後ろから、肩をトントンとたたいて「疲れた顔してどうしたんだい？きのうの梯子酒の疲れが出たのかい」と冷やかしながら顔をのぞき込む。「何言って、月末疲れだよ。月末疲れは金疲れさ」と不きげん顔して答えてやった。

同僚K君は営業担当課長である。「どこの企業も年度末の月末は金苦労で大変だろう」と今度はいかにも理解しているぞと言わんばかりに、慰め言葉が戻って来た。「明日の食う米なしと言う『金疲れ』でないからまだ増しだよ。ついでに今日の月末疲れを教えてやろう。

一つ営業部の者が入金予定先に行って、相手都合により入金出来なかったと、電話報告を受けたときの、当てはずれのガッカリ疲れ。二つ、限られた財源をはるかに超えた各銀行の月末預金要請にこたえてやりたくても出来ない悩み疲れ。とくに仕事とは言え、得意先係の方々の真剣な眼差しの奥に懇願さを感じ取ったときの同情疲れ。三つ、予定の支払いが済んだ後で、さらに『手形が落とせない、なんとか面倒みて下さい』という取引先が来たときの相談疲れだよ」と早口で語った。

◇

思うに今年の年度末も不景気で金回りが悪く、台所を預かる人にとっては月末の疲れは医者でも治せない精神疲れになってしまうので、その日は実に有り難くない憂うつ感を覚える人も多いのではないだろうか。

（錦興業課長）

ヘアさん

8925　中島安男

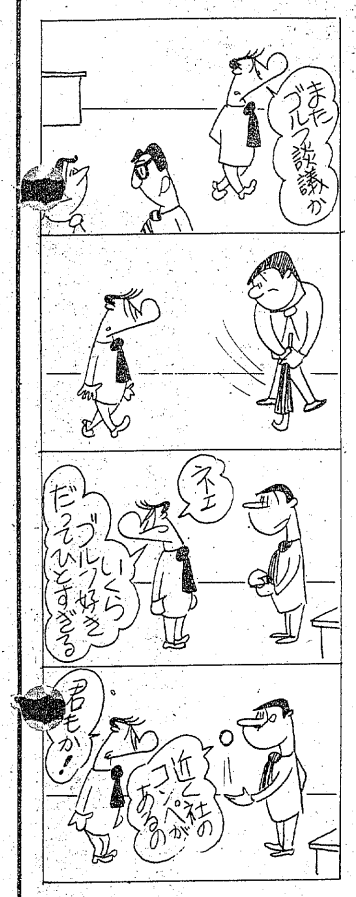

開館以来一、〇〇〇組目の結婚式が3月27日行なわれました。

芳夫さん・暁美さん

おめでとうございます

大黒屋しゃくなげ会館では　開館以来一、〇〇〇組目のカップルが3月27日に誕生いたしました
丁度この一、〇〇〇組目の挙式をなさったのは双葉郡広野町下北迫の大和田

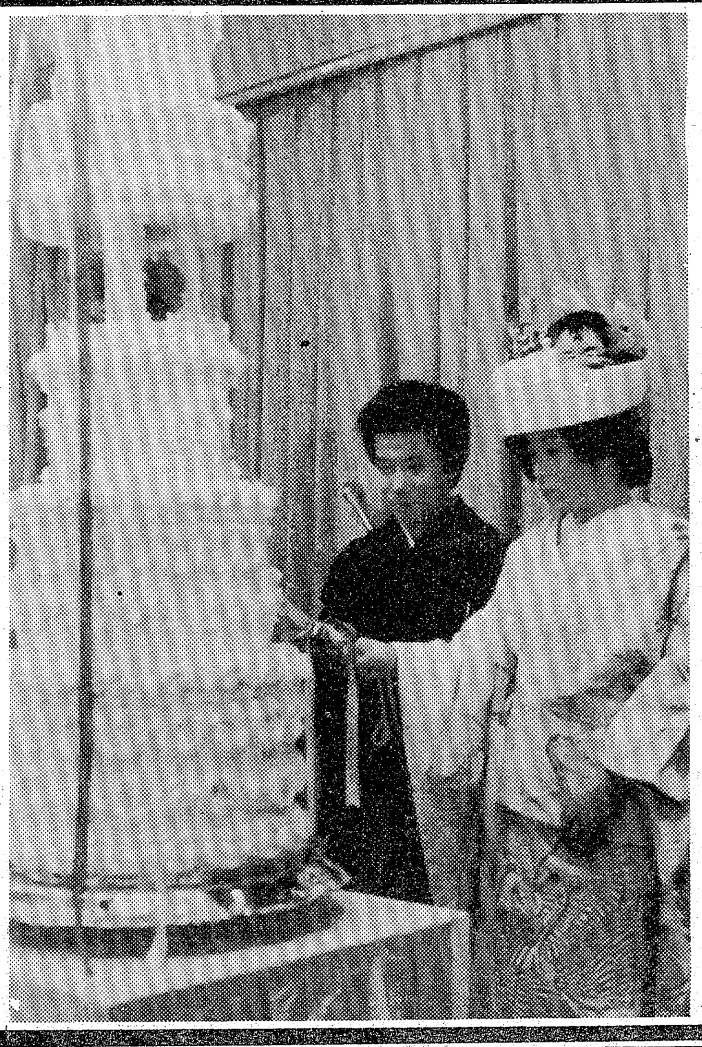

芳夫さんと双葉郡双葉町の請戸の渡辺暁美さん。二百名を超すお客様の拍手の嵐につつまれて幸せそうなお二人でした。
このお二人には当館と当館の取引業者から　たくさんの記念品を贈呈させていただきました。
この日当館では六組のご婚礼が行なわれ　幸せそうなカップルが行き来する華やいだ会館の中で　私たちも一、〇〇〇組のお世話が出来た喜びをかみしめておりました。

一、〇〇〇組のご婚礼をお世話させていただいた
ゆたかな経験を生かした　きめこまやかな心くばりで　想い出多い結婚式のお手伝いをいたします。

音と光の演出による　しゃくなげ会館の結婚披露宴は好評のため　ずっと続けていただいております。
花束贈呈をはじめとして、宴会中に涙にじむもらい泣きをし　つくづくお世話する事の喜びを感じております　特に「愛のキャンドル」は会館よりお礼品として進呈しております。

春のご婚礼を承っております。

ご婚礼のお申し込みは　お早めにどうぞ……。
良い日なら先に決まってしまいます。

心ひらくコミュニケーション《広場》
大黒屋しゃくなげ会館
いわき市平字堂根町4－8　☎23－5555

無念の200カイリ退去

けさ小名浜に北転船帰港

「網を上げろ」とソ連艇

不安いらだつ漁船員

難航する日ソ漁業交渉がついに時間切れとなり、北洋で操業していた全日本漁船がソ連二百ッカイ水域外に退去するという最悪の事態を迎えた。いわき市の小名浜、江名、中之作漁協組所属の北転船十一隻も水産庁の指示を受けて直ちに移動を始め、二日朝までに石巻、八戸港に七隻が入港、残る五隻も三日までには帰港する。中には漁の途中で網を上げた船もあり、漁業関係者は「いつになったら出港できるのか…」不安といらだちを強め、日ソの〝空白漁業交渉〟を見守っている。

二日朝、小名浜港1号ふ頭に小名浜漁業協同組合所属の「第十五協和丸」（三四九トン）＝佐藤政一船長（三ヒ）ら二十八人乗り組み＝が接岸した。

佐藤栄一連信長（三ヒ）の話によると、〝一日午前零時までにソ連二百ッカイ水域外に出るように〟という電報を受け、漁を切り上げて南下を始めたのは二十七日午前零時二十分。二十九日には北海道沖へ。一日朝石巻へ入港し水揚げしたが北洋から帰港した船で混雑してきたため、母港（小名浜港）に向かったーという。「三月末までということは前から知っていたので驚きはない。しかし、例年なら四月いっぱい操業しており、続けたかった。いよいよこれが最後の漁になるのか…」表情を固くしている。

船員らは甲板で疲れた身体を休めていたが、「三月中に二度ソ連警備艇が近づき、〝ここはソ連の二百ッカイ〟であることを知っているか〟と詰問されたが〝わかっている〟と答えたら何もせず去った。また〝網を上げろ〟と指示され、三月中の安全操業が保障されたことを知ってはいたが、やはり漁の途中で上げざるを得なかった。銃を持つソ連の警備隊員に逆らうなんてとても…」と苦々しげに話していた。

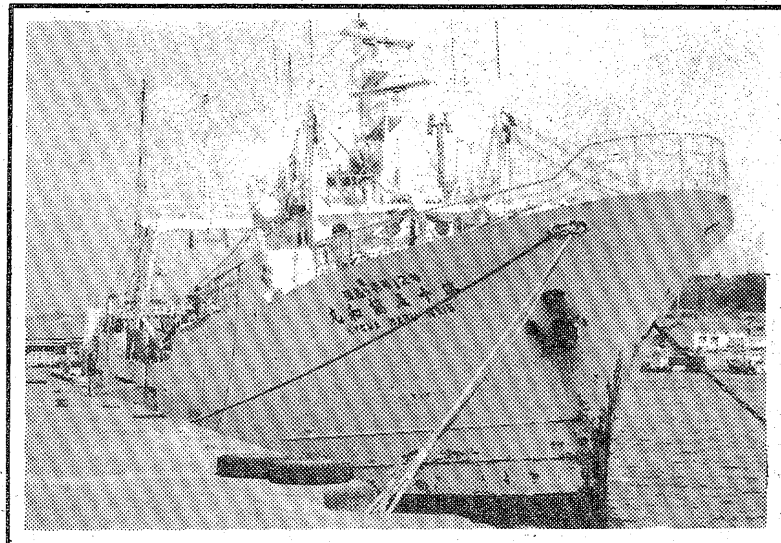

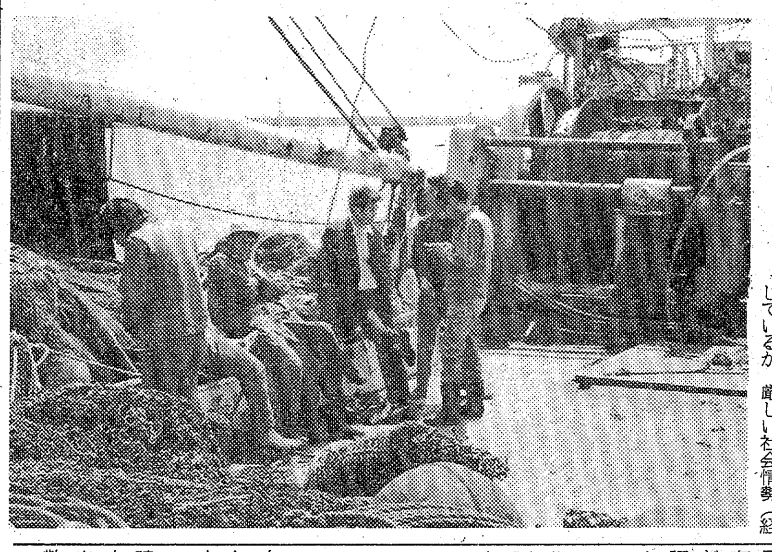

【㊤北洋から小名浜港に帰ってきた北転船第十五協和丸㊦話題は漁業交渉と今後の問題ばかり＝同協和丸甲板】

要求額、軒並み下回る

経営者協加入企業労組　賃上げ率は15%以上

いわき経営者協会加盟（企業のうち十四労組が春の賃上げ要求を出しているが、厳しい社会情勢（経営状態）からか、七八%に当たる十一労組要求額が前年要求額を下回っており、前年を上回ったのは有機合成薬品と東京工機の二労組だけ。だが賃上げ率はほとんど総評、同盟が指導している一五%以上になっている。

問題は昨年の要求額が妥結額の二倍近くから四倍近くまで差が開き過ぎているので、その要求額を下回ったからといって妥結額が昨年を下回るとはいえないが、長期不況下の交渉が、「高度成長型」から「低成長型」へ移向、正常化志向が強まっているのがわかる。

最高額は小名浜海陸運送労組（二三・三%）と三洋海運（二五%）の三万円。二万円以上は十四労組中十労組。

このほかいわき地区労では、①市内従業員三百人以下の企業では平均九万五千円・平均三十六歳（男子十一万四千七百四十八円、女子六万九千七百五十四円）の低賃金である②最低賃金日給二千八百円、月七万円以上に早期確立する③春闘を前に賃上げ闘争抑圧のための首切り合理化が増えているが、断固反対する④各組合と事前協議制を確立する⑤定年制の六十歳まで延長など加入各企業を指導するよう経営者協会に要求書を提出している。

ソフトボール大会

選び抜き8チーム参加

いわき市ソフトボール協会の五十二年選抜大会は十日午前八時半から、湯本高校グラウンドにハチームが参加して行う。

昨年全日本大会へ出場した佐藤建設を始め共同火力、田人クラブ、小名浜製錬所と市内上位クラスが出そろい、オープン戦から火花を散らす。

同協会定期総会は九日午後三時から常磐公民館会議室で開き、新年度事業計画の審議、役員を改選する。

佐藤建設（小名浜）
長倉小PTA（常磐）
常磐共同火力（勿来）
白水クラブ（内郷）
田人クラブ（田人）
夏井クラブ（平）
小名浜製錬所（小名浜）
クラブ湯ノ岳（常磐）

子牛セリ市

いわき畜産農協の肉用牛子牛四月セリ市は三日午前十一時から、いわき家畜市場で開かれる。当日は生後七～九カ月の子牛約百五十頭が出場、次々にセリ落とされていくが、前回（二月）は平均二十一万四千八百三十三円と安値だったため、当日のセリ値の動向が注目される。

なお、セリに先がけ九時半からは、優良子牛を選ぶ品評会が行われる。

四倉支所で心配ごとの相談　いわき市四倉支所は五日午前十時から午後二時まで、同支所で心配ごと相談を受け付ける。

学童がはねられる

急に道路に飛び出して

一日午後一時三十五分ごろ、いわき市平沼ノ内字新街一四地内の市道で、同所、農業鈴木篤さん（四三）の長男重清ちゃん（九つ）＝豊間小四年＝は、同字浜街二四、船員比佐勝美さん（四六）運転の普通乗用車にはねられ、左足の骨を折って三カ月の重傷。

いわき中央署の調べによると、重清ちゃんが左右の安全を確認しないで急に道路に飛び出したのと、比佐さんの前方不注意。

家族の話によると、重清ちゃんは近くの理髪店へ行こうと家を出たばかりだった。

自転車ドロ　いわき東署は二日午前三時二十分ごろ、いわき市小名浜字車人六一ノ一、無職田中春雄（二七）を盗みの現行犯で捕えた。

一日午後十一時ごろ、田中は自宅近くの煙草工斎藤進さん（三一）方わきの道路に置いてあった自転車（一万円相当）を盗んでいくところをパトロール警官に職務質問され、盗みとわかり捕まった。

酔っ払いが女店員殴る　いわき中央署は一日午後五時二十五分すぎ、いわき市内郷内町水之出三五、大工道具販売業鈴木儀雄（四七）を傷害の現行犯で逮捕した。

鈴木は同時刻ごろ、同市平字田町二ノ一、「伊東食堂」＝伊東実さん（五七）経営＝で、酒に酔って他の客にクダをまくなどしているのを、同字大町四二、同店員大竹一二三さん（四一）に注意されたことに腹を立て、「女のくせに何だ」と大竹さんの顔を殴り、十日間のケガをさせた。

平、勿来で新入社員電話教室

事務所、商店の参加募る

平電報電話局は新入社員を対象にした電話教室を開くが、今年は市民要望にこたえ四月十二日に文化センター、五月十一日に勿来商工会館の二会場に増やし、受講希望を受け付けている。一会場定員百人を予定しており、定員になり次第締め切る。

内容は、まず新入社員の電話ノイローゼをときほぐし、受け答えなどのマナー、映画「京子の電話作戦」「電話とそのマナー」を見たあと、電話で実演しながらアドバイスしていく。

各事業所、商店など参加は自由で、申し込みは同局サービス管理課（㉒0005番）で受け付けている。

暴力男を逮捕　いわき中央署は二日午前零時三分すぎ、いわき市平字田町一三、工員橋本政広（二七）を傷害の現行犯で逮捕した。

橋本は同時刻ごろ、同字白銀町五ノ二地内の市道で、宮城県多賀城市高橋字浜井場一〇六ノ二〇、塗装工橋浦重雄さん（四二）と口論、橋浦さんに殴る蹴るの暴行を加えているのを警ら中の同署員に見つかり、捕まった。橋浦さんは目に二週間のケガ。

同署では、ケンカの原因など詳しいことを調べている。

交通事故

	発生	死者	傷者
いわき中央署	2	1	0
〃東署	0	0	6
〃南署	2	2	455
・今年の累計	2	1	347

（1日・県警交通企画課調べ）

読者の声

きょうのことば

うれしいことも　つまらないことも
自分の心で　つくりだすものです

＝研美院提供＝

病人も運ぶ親切な福祉タクシー

内郷　M生

早急に入院を必要とする病人が出て、すぐにも病院へ運び込まなければならない事態が発生した。まず考えたのは消防署に配備されている救急車、でも緊急とはいえ、電話をかけるのがためらわれた。救急車は、交通事故とか、ハイヤーを頼むのに時間がかかる遠隔地が優先されるものと承知していたからである。

思いついたのが、新聞で紹介されていたハイヤー会社の"福祉車"の身障者が車イスのままで乗れるものなら、寝たままの病人をそのまま運んでもらえると考えたからだ。Iタクシーに電話したらOK、すぐにきてくれた。

その運転手さんが親切で、病人を運ぶために、衝撃を与えないような処置をこまごまと世話し、自分から進んで、車まで運び入れるという、いたれりつくせりの態度であった。無事に病院まで着き、滞りなく入院させることができて家族一同ホッとしたが、待ち時間も計算に入れず、自宅～病院間の料金請求だけである。

タクシー会社は私企業であっても、公共性の強いもの。まして福祉車となれば、その名にふさわしいサービスが望まれるが、模範的な運行であった。"金に代えられない親切"を受けて、感謝の気持ちでいっぱいであるが、福祉車にもこのような利用方法があることを、市民のみなさんにもお伝えしたい。（無職・60歳・匿名希望）

読者の声欄投稿規定▽住所・氏名・年齢・職業明記（匿名希望の場合も）▽字数六百字以内▽原稿は返しません

海外引揚者慰霊碑除幕式

20日　丸山公園

県引揚者団体連合会いわき支部協議会は二十日午前十一時から、いわき市常磐藤原の湯ノ岳丸山公園で海外引揚物故者慰霊碑の除幕式を行う。

株式・前場

今日の市況は低位株中心に反発して始まったが、中ごろから輸出関連の値がさ弱電、自動車など優良株から値を消すものが増え、全般に見送られ伸び悩んだ。優良株安の中低位株物色だが石油等資源関連や水産、財投、食品の一角は小口の買いに堅調。半面、新神戸電や徳山ソーダといった先駆株は反落した。

主な高い銘柄は理研ビニル二十円、昭石十四円、ライト工二十二円、渋沢倉庫十二円、帝石十円。

主な安い銘柄はバイオニア百円、新神戸電四十八円、豊田織機三十五円、インキ二十四円、愛知鋼十円。

（地元銘柄）呉羽化学五百五十円、日本化成百五円、岡理ゴム三百八円、常磐興産百十円、東北電力七百九十円。

ダウは十六円五十一銭安の四千九百八十四円七十銭。出来高は一億三千万株。

（平・水戸証券調べ）

会と催し

※3日――

【平市民会館】▽ナショナル電化製品展示会、日本電建（9時）

【勿来市民会館】▽民謡民舞福島県大会、絵画掛軸展示会（9時）

【磐城市民会館】▽商工指導センター講習会（9時）

【磐城体育センター】▽東北マイティーチャー講習会（10時）

【常磐公民館】▽わんぱく少年隊（9時30分）▽常磐を明るくする会（18時）

【ことぶき会館・いわき民報ビル】▽法唱院身の上相談（10時）

【しゃくなげ会館】▽いわき平東ロータリークラブ創立10周年記念式典（13時）▽大黒屋第二営業部3・4階いもこじ会（18時30分）

【いわき産業会館】▽美術工芸品展示即売会（9時）▽県野球連盟公認試験（12時）

【文化センター】▽日本盆栽協会いわき支部盆栽展示会、平宮城会琴発表会、日本民踊協会講習会、歯科技工士会いわき支部総会、大丸予算説明会、サイクリング教室、ピアノエレクトーン発表会（9時）▽錦城会詩吟サークル（18時）

※4日――

【平市民会館】▽交通安全対策室（9時）▽中道機械産業（株）営業会議（14時）▽いわき労働基準協会送別会（16時）

【磐城体育センター】▽お琴サークル（9時）

【常磐公民館】▽民謡サークル（13時）

【ことぶき会館・いわき民報ビル】▽法唱院身の上相談、日本タッパーウエア講習会（10時）

【いわき産業会館】▽美術工芸品展示即売会（9時）

【文化センター】▽日本民踊協会例会（13時）▽いわきシンフォニックアンサンブル、華悦会生花研究、サークルニイ・エム絵画研究（18時）

みんぽう映画案内

※【平】

☆ひかり座（五・五五）フラッシュ（七・二五）グレートハンティング・2（↓22日）

☆聚楽館（五・三〇）がんばれベアーズ（七・一五）激走／500キロ（↓8日　本日オールナイト）

☆アポロ座（五・四五）キャッシュ（七・二〇）戦争のはらわた（↓4日　本日オールナイト）

☆平東宝（七・二五）レッツゴー若大将（九・〇〇）悪魔の手毬唄（↓28日　本日オールナイト）

☆平東映（七・三三）ピラニア軍団・ダボシャツの天（八・五六）激殺／邪道拳（↓7日　翌朝四・五〇まで）

☆名画座（七・三五）新宿アウトロー・ぶっ飛ばせ（↓8日）

☆平ロマン劇場（六・三〇）嗚呼花の応援団・野球狂の詩（↓3日　本日オールナイト）

※【常磐】

☆三函座　欲情　肉の誘惑　淫湯主婦（↓5日）

※【小名浜】

☆国際　四畳半・芸者の枕紙　タクシー野郎・夜の淫花　女高生さようならの季節（↓5日）

☆磐城座　青春の門・自立篇　パーマネントブルー・真夏の恋（↓12日）

☆金星座　新・網走番外地シリーズ・嵐を呼ぶ知床岬　荒野の対決　吹雪の大脱走（↓11日）

☆銀星座　世界の空車　ミッド・ウエイ（↓4日）

※【植田】

☆うえだ館　春雪抄　恋の空中ブランコ　子連れ狼（↓8日）

☆中央館　連続売春暴行事件　獣色・性奴隷妻　乱れ妻・満開（↓5日）

☆菊多館　東映まんがまつり（↓3日　午後五・〇〇まで）

市況

魚類

小名浜港　底引船二隻一・三トン　小舟十隻

二日朝の小名浜港は海上がシケたので入港船が少ない。

野菜

▼白菜一〇〇一三〇▼ニンジン七〇一二〇▼ゴボウ一二〇一四〇▼玉ネギ一七五一一六五▼キュウリ三五〇一二〇〇▼ナス四〇〇一三八〇▼キャベツ七〇一一〇▼サツマイモ二〇〇一五〇▼カイモ四〇〇一二〇〇▼シャガイモ一一〇一三〇▼ササギ一二五〇一一二〇〇▼サヤマメ一二〇〇一一五〇▼トマト三七〇一二〇〇▼サトイモ一一〇一四〇▼レンコン四〇〇一二五〇▼竹の子三六〇一二〇〇▼ウド三三〇一二〇〇▼ピーマン五五一五〇▼モヤシ八〇▼シイタケ一二〇〇一五〇〇▼根ショウガ九〇〇一八〇〇（以上㌔）▼ホウレン草四〇一五▼菜類三〇一五▼カブ一〇〇一四〇▼ネギ一六〇一一二〇▼ニラ三五一二五▼ミツ葉九〇一五〇▼春菊三〇一一〇▼葉玉ネギ九〇一七〇（以上束）▼玉子二三一一六（コ）▼ヒイカ　七百五十㌔。四八〇▼水ダラ　二百㌔。二〇〇一八〇▼ドンコ　二百㌔。三〇〇一四〇▼ナメタ　百五十㌔。一七〇〇一七〇〇

【江名港】　底引船二隻十一・七トン

▼サバ　五千九百㌔。一六〇一五▼スケソウダラ　三千四百五十㌔。一〇〇一三七▼ドンコ　千二百八十㌔。二五〇一五〇▼タコ　百六十㌔。二七〇一一五〇▼アカジ　百三十㌔。一〇〇〇一五〇▼タラ　百三十㌔。二〇〇一六〇

【中之作港】　水揚げなし

果物

▼リンゴ七〇〇一一〇〇▼ミカン一三五一八〇▼スイカ一八〇〇一一五〇〇▼バナナ二〇一二〇〇▼メロン六〇〇一四〇〇▼甘夏かん三五〇一八〇▼ハッサク二七〇一八〇▼サニー一三〇一四〇（以上㌔）▼イチゴ二五〇一一〇〇（パック）

（丸平青果市場調べ）

あすの運勢

小川石洲

四月三日（日・仏滅）

【1月生】何かと妨害される暗示がある、冷静に取り組め

【2月生】あれこれ悩む傾向がある、明るく振る舞い有利

【3月生】チャンスに恵まれるきざし、じっくり取り組め

【4月生】思わぬ不利を招く暗示、十分検討してかかれ

【5月生】先走ればつまずくおそれ、身辺固めてかかれ

【6月生】理論に勝っても利益にならぬ、ゆずって有利

【7月生】他力に頼れば進展おそい、自分で進めて有利

【8月生】計画しただけでは進まない、積極的に当たれ

【9月生】花はいつまでも咲いていない、消極的は不利

【10月生】障害あってもくじけるな、努力続けて好転す

【11月生】手違いがあってとまどう、ていねいに当たれ

【12月生】あせって出れば結果悪い、現状守って結果吉

◇四月四日（月・大安）◇

【1月生】積極的に出て成果あがる、引っ込み思案するな

【2月生】取り越し苦労する必要ない、思い切って出て吉

【3月生】他人事に関われば不利招く、自分の立場守れ

【4月生】強引に出れば敵をつくる、周囲と協調し有利

【5月生】努力だいで成果あがる、誠意持って当たれ

【6月生】あれこれ迷えば好機逃す、方針どおり進め

【7月生】運気は弱く思うようならない、控えめが安全

【8月生】引っ込み思案していては進まぬ、積極的に出よ

【9月生】平穏のようでも波乱がある、慎重に対処せよ

【10月生】思わぬ障害に直面する、周囲の協力得て突破

【11月生】不安あるがぐずぐずするな、思い切って進め

【12月生】両手に花の喜びもあり、自信持って行動せよ

いわき民報案内広告

●一ダン四行　二、〇〇〇円
●同一広告五回以上掲載は一割引き・前納扱いです

家屋

貸家▽一戸建▽六畳六畳四畳半▽台所バストイレ付▽駐車場完備▽場所＝岡小名一小前▽電話㉑一一九八・夜㉖一二五八

アパート▽六畳四畳半DK四畳▽ガスぶろ水洗トイレ付環境良、駐車可▽場所＝明治団地　▽連絡先＝電㉒一四四五

貸家▽六畳六畳四畳半台所六畳バス・トイレ付駐車可▽場所＝内郷御厩町下宿　▽連絡先＝電㉖一四五四

アパート▽六畳四畳半▽台所水洗トイレガスぶろ付▽駐車可▽場所＝郷ケ丘団地入口　▽連絡先＝電㉒二一九一

アパート▽築2年▽六畳六畳DK四畳半バストイレ付日照良駐車可家賃2万5千▽場所内郷ヘルス西側　▽電㉖二四二九

貸家▽一戸建（築二年）▽六畳六畳四畳半台所バストイレ付▽駐車可▽場所＝平下平窪字味噌農　▽連絡先＝電㉔二八〇二

貸家▽一戸建▽六畳二間四畳半台所都市ガスぶろ付▽駐車可▽場所＝明治団地　▽連絡先＝電㉔三六〇三

貸家▽一戸建▽六畳四畳半二間▽台所バストイレ付き▽駐車可▽日照環境良▽場所＝平字新町　▽連絡先＝電㉓三八〇二

新築▽アパート▽四畳半、三畳台所トイレ付▽日照環境良▽場所＝平字道匠小路・磐城高校入口▽連絡先＝電㉖四七〇四夜

アパート▽八畳三畳台所都市ガスぶろ水洗トイレ付▽新婚または独身者向駐車可▽場所＝自由ケ丘▽連絡先＝電㉓五一四〇

アパート▽六畳二間・洋四畳半▽ガスぶろ台所水洗トイレ付き▽場所＝平字倉前　▽連絡先＝電㉔九二四一

貸倉▽15平方㍍（約四・五坪）▽場所＝平字倉前（新田橋手前）　▽連絡先＝電㉔九二四一

アパート▽新築2カ月後▽六畳六畳台所ふろ水洗トイレ付駐車可▽場所＝内郷御台境町高萩ボデー隣▽三幸電㉓一九〇六

高級新築コーポ▽六畳六畳台所四畳半▽ガスぶろ水洗トイレ日照環境良駐車可▽場所＝小名浜岡小名荒工▽電㊷三三八七

アパート（下）四畳半▽バス水洗トイレ台所付き▽場所＝明治団地入口▽連絡＝電㉔三五四二荒食品店

マンション六畳六畳洋八畳台所七・五畳▽バス水洗トイレ駐車可社宅に最適▽場所＝平中山中山マンション電㉓四一九二

貸家▽六畳六畳▽床の間台所タイルぶろトイレ付▽築一年▽駐車場有▽場所＝平中神谷・国道事務所前　▽電㉓八七七五

土地

売地泉町神力前6号国道接続▽面積三三〇平方㍍（100坪）二四平方㍍（68坪）七二六平方㍍（220坪）　▽電㉑一一九八

雑件

調査▽結婚・浮気・信用・素行・その他▽秘密厳守致します▽電話連絡歓迎▽いわき調査代行▽電㊹一二五二

常磐ダンス研究会会員募集毎週火曜後6時より常磐公民館▽平ダンス研究会毎週土曜後6時より文化センター㉖六九三一

〈新学期受付中〉
行きとどいた個人指導
●予習・復習・進学充実
●家庭教師コースあります
●小3～6・中1・2・3
英語・算数・数学
指導教師　早大英文科卒
伝統の塾　秀和英数教室
平字柳町一五　電㉓七七五三
平駅・平安橋渡　二〇〇㍍右

募集

急募▽男女従業員▽社保完備▽場所＝平字堂ノ前・市庁舎前▽電㉒二九一一・珈琲館『ソワ』

ウエートレス募集▽週休制▽時間＝午前8時30分～午後3時30分▽平・並木通り・珈琲舎セブン▽連絡先＝電㉓九〇八三

ボーイ一名バイトに限る▽車輌持参の方▽日給3千円▽電話㊹八六〇〇・夜㊷九九二一

募集男子店長一名・女子パート若干名▽25歳位まで・学歴不問・委細面談「雪印スノーピア藤越谷川瀬店」電㉒二七七四

運転者募集▽寿し配達▽委細面談「栄寿し」▽連絡先＝電㉓三三五七（丸仙）

調理師一名募集▽年齢問わず▽委細面談▽東映24ビル・スナック▽連絡先＝電㉒三九七七

募集

《女子従業員》
ウエートレス　1名
賄婦　1名
・アルバイト可・委細面談
喫茶・軽食　CHUO
内郷小島町　電26―3459

■女子事務員　1名
18～21歳くらいまで
■男子作業員　1名
■通勤・週休制・高給優遇
三菱石油
小名浜給油所
小名浜字丹波沼電㊸4158

急募

女子社員　若干名
●年齢　48歳ぐらいまで
2部制　高給優遇　社保有り
委細面談　履歴書持参
パチンコ
平駅前　光センター
TEL・74―8897

募集

■男子技術社員　2名
弱電ロジック設計要員
FM無線CATV設計要員
■男子修理工事技術者
委細面談
有限会社　総合通信メンテナス
内郷高坂町1―106　☎㉖1927

事務職員募集

①女子（22歳以下）　1名
高卒以上・計算能力事務能力要
■待遇　給与79,000円＋諸手当（交通費全額支給）
■勤務　土曜・日曜・祝日休　午前9時～午後5時
■履歴書・写真2枚添付を下記へ送付　試験日追って通知
■締め切り日＝4月6日付
協栄生命保険株式会社
いわき支部
いわき市平字堂根町4―17
電(0246)74―3547・㉓0626

第一期募集

新開発学研の知育教育玩具販売
●男女社員　各3名
年齢不問
▷固定給6～10万＋勤務給＋奨励給▷昇給年1回▷賞与年2回▷諸保完▷日・祝休み▷履歴書持参委細面談
●面接日＝4月2日（土）・4日（月）
有限会社　西山商事
平字東町2―4　電74―4271

募集

■調理士見習　若干名
■ウエートレス　若干名
（パート可PM5：00～9：00）
・高給優遇　・委細面談
中華料理　南苑
平谷川瀬・競輪場入り口
電23―9581

急募

男子営業部員
若干名
・20歳以上35歳位まで・諸保険有り・給与その他は履歴書持参で委細面談
沼崎保険事務所
平字小太郎町　電23―9865

社員募集

◇販売（午前4：30～午後3：00・男子20～30歳）　6人
◇総務経理（午前7：00～午後4：00・男子25～35歳）　2人
◇高卒以上／当社規定により高給優遇／保険完備◇面接日＝4月7日午前10時～午後2時／平職業安定所にて
大定水産株式会社
小名浜字栄町76　電㊹1188・2088

免許番号建設大臣（1）第1962号
建設業県知事（特―49）第2825号
東北土地開発株式会社
いわき支店　平・白銀町
☎23―1188・1189・2677

売地	小名浜松之中 727平方㍍（220坪）	分割可 3.3平方㍍ 7万 仲介
	産業道路・県道面	
売地	東急ニュータウン 241平方㍍（73坪）	南面道路 3.3平方㍍ 6万 仲介
	即建可・日当たり良	
売地	小名浜竹町 369平方㍍（111坪）	市道面 3.3平方㍍ 30万
		ビル用地等適

売地	小名浜大原2区画 214.38平方㍍（64坪）222.95平方㍍（67坪）	住居向 3.3平方㍍ 6.2万 6.5万（代理）
売地	船戸団地 246.42平方㍍（74.5坪）	3.3平方㍍ 7万（仲介）
	岡小名団地 330平方㍍（100坪）2区画	（仲介）
売家	小名浜下神白字三崎 土地224.4平方㍍（68坪）建物 132平方㍍（40坪）	別荘 絶景風美
	総額1,500万	（仲介）

福島県知事免許（1）第1062号
宅地・建物　住まいの相談　堀越商事
お気軽にお電話下さい　52―0266

住宅建築のご相談は
住宅コンサルタント
建築設計施工
いわき市平字六人町一一　電㉑二五四五代
鈴広建設

新装オープン連日盛況
あなたを求めています
●ホステス定員50名／やる気になれるシステムで市内最高収入／契約金・バンス制あり
●只今物価高挑戦メニュー（定時までに入れば「ラストまでビール・オールド原価提供）で爆発的人気を博しています

平駅前大通り　地下事務室　電㉒0455
企画室　電㉒2748
キャバレー　メトロ
㈱銀河チェーン

総合玩具問屋
業務拡張につき
営業社員急募
◆男子　2名
★業種
プラモデルからファンシーまで高級玩具問屋！
★年齢　20歳～30歳まで
★高卒以上の方　★経験優遇
★普通免所有者　★社保完備
★委細面談　★面接随時
東邦プラスチック商事株式会社
いわき市平上荒川字宮脇9
TEL・21―1161（代）