夕刊
いわき民報
郵便番号　970
いわき市平字田町63－7
いわき民報社
振替口座（郡山）4028
本　社 0246 ㉓1666
小名浜支社 0246 ㉒3560
常磐支局 0246 ㊷2380
勿来支局 02466 ㉒2903

新温泉料金決まる

湯本温泉旅館

平均で旧料金の2.6倍

配湯量不足が問題に

苦しいスタート　財産区・新温泉会社

四月一日から実施へ

湯本温泉旅館（営業用）の新温泉料金が決まり四月一日から実施に移される。平均では旧料金の二・六倍、新旧温泉切り替え前には四倍半がささやかれていただけに、旅館側の値下げ運動が奏効したといえる。が、ここに新たな問題が起きた。それは財産区・常磐湯本温泉株式会社が計画する配湯計画量に、四十八旅館の契約需要量が二五％も足りない。このままでは、年間五千万円近い赤字が見込まれ、財産区・新温泉会社としては、苦しいスタートになりそう。

営業用温泉料金は、基本料金が一・九倍、最高三十三万円が百二万の三・〇九倍になり、平均では二・六倍になった。

一立方㍍二百三十二円、一立方㍍増すごとに超過料金三百円になった。常磐湯本温泉旅館組合（里見一三郎組合長）の加入四十八旅館では、最低同二万一千円が四万円に

同料金については、常磐炭礦の排湯時代に比べ、昨年十月の切り替え時には四倍半アップのうわさが流れ、その後、〝十月から二倍、一月から二倍半、四月から三倍案〟が財産区から提案されたが、〝黒い湯〟問題で延び、今回の新料金に落ち着いたもので、いうなれば旅館側の粘り勝ち。

しかし旅館組合では、①宿泊客一人当たり二百円だった温泉料サービスが、新料金になって五百円のサービス（旅館負担）にハネ上がる〝日本一高い温泉料金〟②温泉ぶろはわかし湯などをしない〝一〇〇％温泉〟を継続していく③午後三時から翌朝十時までは、いつでも入浴できる状態にしておく④一㍍月一万円の高い湯といってもこの不況時に宿泊料金は上げられず、給湯契約がトータルで計画より少なくなったのはやむを得ない、〝こちらも苦しい〟と内情を説明する。

契約減で五千万円の赤字

黒い湯は新装置で解決

常磐湯本温泉株式会社が揚湯する湯は毎分五㍍、このうち三㍍がハワイアンセンターへ、残る二㍍を家庭、公衆浴場、旅館に配湯する計画。二㍍のうち旅館配湯ワクは一・五㍍を見込み、これを旅館組合が実績に応じ四十八旅館に配分したが、月一㍍二万円もの高い湯はそうは使えないと実績より少なめに契約する組合員が多く、約一・一㍍に落ち着き、給湯計画を〇・四㍍下回った。

財産区の推計によると、契約使用量が配湯計画を約二五％下回ったことで、月四百万円、年間五千万円からの収入見込み減、つまり赤字になるそうで頭を痛めている。

なお揚水作業から出ていた〝黒い湯〟問題は、市が三千万円で完全な急速ろ過装置を新設することで解決のメドがついた。

里見組合長の話＝客一人平均五百円の負担を強いられる日本一高い温泉料金になったが、旅館組合としては温泉あっての湯本なので、湯を守ることが第一と考え新料金をのんだ。今後は、常磐湯本の湯は〝純粋な温泉〟であることを広くPR、昨年十月に止まった湯本駅構内の温泉井も復活させ誘客を図りたい。

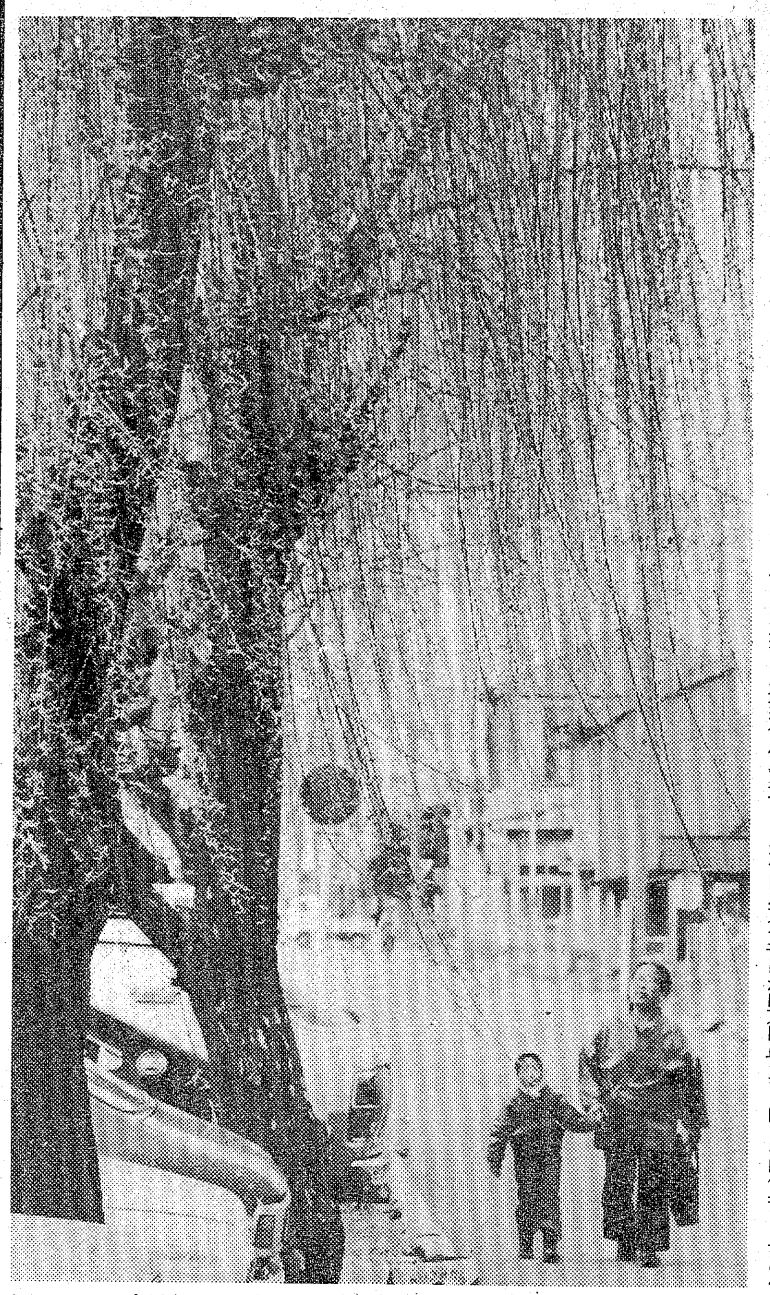

今にもツバメが飛んで来そうなもと新川畔のしだれ柳

市指定待つかしだれ柳

○…きのう五日は「清明」の節。清明とは草花咲き初め、万物清新の気に満ち〝風光明媚〟のさまをいう。

○…外には二百㍍封鎖、内には春闘騒然としてスケジュール走る。かつての新川畔にゆらいだ柳も、今は埋め立て駐車場の車にはさまれ、キズつけられ、窮屈げに立つ。

○…春の訪れを告げたあおい芽も、すっかり開き、幼い葉が長く垂れた枝を明るい緑に染め、柔らかな日差しと風にキラキラ映える。

○…平市街地では数少なくなったしだれ柳。今のうちに「保存樹木」に指定しておいてはどうか。

市教委が奨学生を募集

市教委は五十二年度の奨学生を募集している。応募資格は①高校、高専、大学に入・在学し②経済的理由で修学困難なほか③国や県、他の団体から奨学資金を受けていない学生―など。

貸与月額は高校五千円、高専六千円、大学一万円。貸与期間は五十二年四月から在学する学校の正規の修業期間。募集人員は高校二十人、高専二人、大学二十人で、申し込みは十一日まで市教委総務課または各支所市民課へ。

いわき抄

▼…きのう初ガツオが水揚げされたが、けさも引き続いて小名浜と中之作港にカツオが出回った。カツオには大別すると二つの漁獲方法がある。生きたイワシをエサにして一匹ずつ釣るのが一本釣り漁法で、昔からやっている釣りガツオ漁だ。もう一つは巻網漁船が網で魚群を巻き、一網打尽に取る方法。カツオの巻網漁は近海に魚がやって来ないと取れないから、この漁が始まると魚群が割合に基地から近くなったことを示す。きょうのカツオは釣りと巻網の両方であった。

▼…黒潮に乗って日本近海にやって来る初ガツオは、味がよく天下一品である。いわきのカツオはよそでは食えぬうまさがある。ハマが近くイキが良いからだ。江戸ッ子が好んで食べたのもうなずける。小名浜水産高校の磯上校長さんが昨年本紙に書いた「魚を語る」で述べていたが、江戸時代の初ガツオは今のビフテキなど問題にならぬ高価なもので、三両もしたということだ。今の金ならさしずめ五万円位、カツオが出回って魚屋が街を売り歩くようになっても数千円はしたというから、庶民の口にはとても簡単に入るような代物ではなかったらしい。幸いにもカツオは漁場が日本列島に近い関係で、外国との二百㌋問題にはかかわりあいが少ない。日本の魚である。

ワイン・ショップ
大喜多や
平・材木町☎㉓3722

モーニングサービス
ホットケーキ
野菜サラダ
純喫茶
白十字
平字南町平和通り
TEL・㉒3131代
白十字白銀店
平字白銀町☎㉒5151

信用あるブランド
クマヒラ
行き届いた設計で
高く評価されています
福島県浜通り代理店
萩金庫
平谷川瀬　☎74－2631・3352

芝生いきいきノータッチプレー　オープン間近
株主正会員・フレンド会員
長期分割ご期待ください
会員募集中
■概要●所在地／いわき市遠野町滝地区●面積／120ヘクタール●コース／18ホール●コース設計者／高崎四郎・大成建設（株）／総監修近藤経一●竣工予定／昭和52年6月●会員総数1，500名限定●クラブハウス・ロッジ企画設計、管理／日立木材地所●交通／常磐線湯本駅下車（上野より特急2時間25分）湯本から現地まで14km 15分（クラブバス）●東北新幹線（予定）新白河駅下車（東京より50分）新白河から現地まで40km60分（クラブバス）
●クラブハウス完成予想図●
コースだより
常磐湯本カントリークラブ・18ホールのコースはすでに完成しており、芝生も昨年の梅雨の期間をゆったり過して、まもなくいきいきした緑をみせてくれるでしょう。
このコースは湯ノ岳の南西、標高110㍍、ゆたかな湖水と緑の中にあり、冬暖く夏に涼しい気候に恵まれた林間コース。ぜひごらん下さい。
Joban Yumoto G.C.
常磐湯本カントリー倶楽部
自然との調和を創造する
新日本縫業株式会社
●本社／東京都田無市本町1―7―16（発ビル8F）
●いわき営業所／いわき市平字南町60（勇屋ビル1F）
☎0246－74－8611

私達がクラブハウス工事を担当いたします。
施工　東洋建設株式會社
東北支店　宮城県仙台市上杉1丁目6番10号TEL0222－22－2281(代)
小名浜事務所　福島県いわき市小名浜字栄町31番TEL0246－53－2166(代)
総合建設業　錦興業株式会社
取締役社長　佐久間　寧一
本社　いわき市錦町作帙140　TEL02466 3－3135代表
平営業所　いわき市平字童子町3の19　TEL21－4666代表

不安と怒りのハマ

ソ連二百カイリ退去後の空白

交渉五分に渡り合え

「漁獲量ゼロはないはず」

日ソ漁業交渉は三月決着を見ないまま、四月からソ連の二百ヵイリ漁業専管水域内は全面禁漁となり、本県の北転船十一隻は三月末、漁を切り上げ帰港した。幸いだ捕は避けられたものの、先祖が生命をかけ、血を流して開拓した北洋漁場を退去させられた無念さ。迫る北洋サケ・マス出漁期を前に、今もって続く空白状態。予想される漁獲量の厳しい規制、減収、減船、乗組員の失業など諸問題を抱え、いたずらに不安な時を過ごす漁業基地での声を聴いてみた。

「本県の漁船は一日午前零時までにソ連の二百ヵイリ水域外に一時退去することに決定した」福島漁業無線局が西カムチャツカ沖で操業中の北転船＝代表船・第一八定勝丸（江名町漁協所属）＝に打電したのは二十三日午後四時半。これを受けた定勝丸は二十四日朝までに僚船十隻（全船市内四漁協組所属）に伝えた。各船とも帰港準備を始め、同無線局に現在地、入港地と予定日を知らせてきた。そんな中で「第二十一新栄丸（中之作漁協所属）の乗組員がケガ、一日までに水域外に出られそうにない」という情報に無線局員は緊迫した空気に包まれた。が、三十一日午後三時すぎ、代表船から「今夜十時ごろに退去できる。大丈夫」と連絡が入り、胸をなで下ろした。二十九日夕、第十五熊野丸（江名町漁協所属）がトップを切って石巻に入港、三日夕までに全船、八戸、釧路に帰港した。

〈無念の北転船〉

県漁連の資料によると、北転船は五十一年度には五万三千九百四十ﾄﾝを漁獲、約五十五億四千七百万円を水揚げした。そのすべてが米・ソ二百ｶｲﾘ水域内での漁だった。

いわき市中之作字榎戸一二、本蔵商店社長吉田収平さん(六七)＝北転船「第十五漁福丸」所有＝は「例年だと四月中ごろまで漁を続け、すぐにベーリング海域でのギンダラ漁に出るのだが、漁場がソ連水域内にあるので、日ソ交渉がまとまらないうちは出港の見通しも立たない」と頭を抱えている。

スケトウダラが暴騰していることについて「確かに高くなったが、船員の給料、燃料代、借入金を返済すれば手元に残るのはホンのわずか。船が出なければそれも食いつぶすだけだ。ソ連は予想以上に厳しく一方的な提案を示しているが、日本政府も毅然として〝五分と五分の交渉〟をしてほしい」と海の男のハラをぶちまける。

〈高いスケトウ〉

「今年は赤字を覚悟しているんです」と、常磐煉製品水産加工業協同組合参事高津力さん(六四)は肩を落とす。北転船が漁獲してきたスケトウダラは今、石巻港で一ｷﾛ百～百五十円、最高は百八十円のバカ値で取り引きされているという。これまでは一ｷﾛ二十七～三十円だったから、明らかに〝二百ｶｲﾘショック〟による暴騰だった。「スケトウに高級魚並の値がつくなんて狂っている」とはき捨てるように言う。

同組合加入の加工業者は大手企業からスリ身を買って練り製品を作っているが、高津さんの見通しでは、企業はもたつく日ソ交渉に五里霧中、品薄不安からジリジリ値上げしているが「組合でも値上げが一段落した時点で製品を一〇～一五％のアップをしなければなるまい」という。二百二十ｸﾞﾗﾑのカマボコは今の百円から百十～百二十円になりそうだ。

大量に取れるイワシに原料を転換する場合「できます。しかし、皆さんは食べますか。安い沿岸魚を大切にしないうちは製品化はできない」と消費者をチクリ。

新造船に2億5千万

サンマ漁を見直す船主

さらに大きな影響を受けるのはA区域で操業する母船式サケ・マス漁だ。五十年度には市内六漁協組所属の六十一隻が出漁、六千ﾄﾝを漁獲、水揚げ額は七十三億七千万円を超えた。しかし、「サケマスの日本側操業をソ連二百ｶｲﾘ海域外の公海に限り漁獲割当量は五万七千ﾄﾝとする」（ソ連案）にでもなれば八五％減の九百ﾄﾝ、十億六百万円に落ち込む。

B区域での中型流し網漁はA区域ほどの大幅減は避けられそうだが、それでも実績二千八百ﾄﾝ、二十六億四千万円が、試算では三〇％に当たる八百四十ﾄﾝ、七億九千万円が減る。

そんな中で、江名漁協組組合長の小松敬次郎さん(七〇)は昨年夏発注した母船式独航船の入港を待っている。建造費は約二億五千万円という。これだけの巨費をかけてもし出漁できなかったら…。

「いつかは（ソ連の二百ｶｲﾘが）実施されるものと覚悟していたので、それほどショックは受けていない」「しかし、これ程急だとは…」と裏切られた不安を隠し切れない。「億を超える建造費は大きいが、港で出港を待つ他の船だって五、六百万円の修理費をかけているのだから、不安な気持ちはみんなと同じ。ソ連も漁獲量をゼロにはしないはず。ともあれ、裏作だったサンマ漁にもっと力を入れなくては―」と見直しを図っている。

【いつ出漁できるかわからない北洋サケ・マスの準備をする乗組員】

〈乗組員の失業〉

減船・失業問題

サケ・マス漁が減船ともなれば船員はどこへ行ばいいのか―。

海員組合小名浜支部（谷辰夫支部長）には約三千人の漁船員が加入しており、うち北洋サケマスには約千八百人。その九割以上が地元出身。谷支部長は「もし母船、中部とも「一割減船」になれば「百五十人程度」は船に乗れなくなる。雇用保険もなくオカに上がったら飯は食えない。漁法が違うのでマグロ船には乗れないが、漁協組に頼んで沖合底引船に一人ずつ乗せてもらえば何とか失業者を出さずに済みそうだ。減船はされないと思うので具体的な対策はまだ考えてないが、交渉がこう空転していては手を付けられない」と気をもんでいる。

町を村を山火事パレード

山火事を一掃しようと、県、営林署、市などで設立したいわき地方山火事防止対策協議会（事務局・県いわき林業事務所）は、このほど広報車で山火事防止のパレードを行い、市民に協力を呼び掛けた。

同協議会は先月十日設立、周年運動を展開するもので、同十五日から四月十四日までを山火事防止強調月間に設定、山菜採りなどの入山者の多い入山口には山火事防止のポスターを掲示したり広報旗を立て、注意を促している。

パレードは二班に分かれ、北部が県いわき合同庁舎を五台の広報車で出発、平、四倉、川前、三和などを巡回しながら、マイクで山火事防止の協力を呼び掛け、通行人にはチラシ、風船などを配った。北部は勿来支所を出発、田人、遠野、常磐などを巡回した。

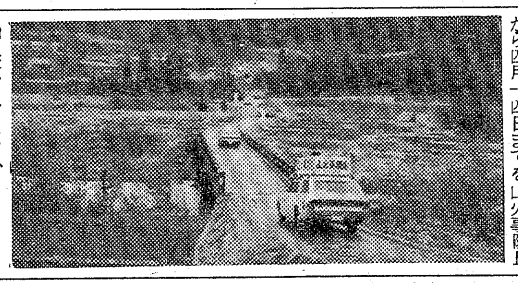

山火事防止を呼び掛ける広報車

会と催し　7日

【平市民会館】▽いわき市地主会（10時）

【勿来市民会館】▽勿来地区土地改良区総代会（13時）▽書道教室（14時30分）

【磐城市民会館】▽生ワクチン投与（13時）

【磐城体育センター】▽アートフラワー（10時）▽カワイ体育教室（13時）▽伸輩会、ぎつつき会（18時）▽盆栽研究会（18時30分）

【常磐公民館】▽農協総会（10時）▽湯ノ岳愛好会会議（18時）

【ことぶき会館・いわき民報ビル】▽法鳴院身の上相談（10時）

【しゃくなげ会館】▽岡田電気産業研修会（10時）

【草野美術ホール】▽南町子供を守る会（19時）

【いわき産業会館】▽車両系指導者教習会（9時）▽医療保険請求事務講座（10時）

【文化センター】▽平郷土民踊保存会例会、木彫サークル例会（13時）▽労働学校、平民謡会例会、アコーディオンをひく会（18時）

人事消息

◆新四倉高校長高木巌、県税事務所長山口昌二の両氏は五日、着任あいさつに来社。

◆県異動で着任した県・市公害対策センター所長鳥居芳國、いわき商工労政事務所長菅野孚、同次長兼商工課長水谷和夫の三氏は五日、あいさつに来社。

あすの大気汚染予報

◇硫黄酸化物

【安全信号】大気汚染は少なく、濃度は〇・一㍉（一時間）を超えないでしょう。

◇光化学スモッグ

【安全信号】発生の恐れはない見込み。

天気予報

玉半提供 ㉓九五九一

（小名浜測候所調べ）

【今夜】南東の風、曇りから雨が降るようになる。

【明日】南東のち北西の風、雨だが午後には回復し、晴れ間でる。

【海上】今夜、明日とも波やや高い。

【気温】▽5日＝最低5・7度（平年4・4度）最高12・5度（同13・9度）

（異常乾燥注意報発令中）

あすの暦

4月7日（木）

旧暦	2月19日	
六曜	友引	
日出	5・14	
日入	18・03	
月出	21・42	
月入	7・17	
満潮	5・13	(18・42)
干潮		(12・00)

いわき球友会

◇四月大会（5日）

ストロング　300　000　3
加藤工務店　500　16×　12

（ス）湯座、山口―平本
（加）遠藤（謙）―福地
▽二塁打＝遠藤（謙）、福地（加）

◇同

新星クラブ　000032　5
ウエスタン自動車　4040×　8

（新）小野―小川
（ウ）木田、斎藤―荒川
▽本塁打＝正木（ウ）

◇同（6日）

フジコシ　010　000
ライオンズ　112　08×　121

（フ）土屋、賀沢―吉田
（ラ）鈴木、藁谷―藤原
▽二塁打＝木村、藤原（ラ）吉田（フ）

Ⓙ Ⓞ Ⓚ Ⓞ ・ Ⓛ Ⓔ Ⓘ Ⓣ Ⓔ Ⓡ

家族ぐるみでおつき合い

おつき合いに欠かせない贈り物や
身だしなみのお手伝いをする……ジョイルーム

〔ご案内〕
★家庭電化製品（ナショナル・サンヨー・ソニー各特約店）
★ご贈答用品（ブライダル用品・家庭用品・実用品）
★記念品・景品（落成祝い・開店祝い・販売促進用品）
★エクステリア（マイホームの外柵・造園工事・ミニハウス販売）
★住宅機器（ガス機器・ステンレス浴槽・流し台）

常交商事株式会社

店舗・ジョイルーム　平字菱川町3☎21－4011㈹無料大駐車場有
常交エクステリア部　明治団地5　☎22－0864

しあわせひろげる常交グループ

男性の五つのおしゃれの条件

資生堂の男性化粧品エムジー5は英語のマースクリン・ジェンダー（男性）の頭文字MGと5は男性のみだしなみに必要な条件として

清潔感　さわやかさ　しゃれた
活動的　個性的の5つであるとして名づけられました　MG5ですてきな男性になろう

MG5ヘアートニック　六〇〇円
MG5ヘアーリキット　六〇〇円
（平店新館一階売り場）

越 フジコシ

甲州・手打ちそば
いそきり（11時～20時）
そば処 つ乎
小名浜・割烹一平となり電㊹八一五三

健康に!!若さの維持に!!
美容に!!
強い関心をもつ方々に!!
深海アイ鮫エキス
マグアイン
※詳しくはお問い合わせください
あこう薬局
平・ぎんざ通り　☎74－2044

祝日には
国旗を
揚げましょう
さかいや本店
平・正月町（平郵便局隣）☎㉔二四八五

もちづきの
あんに
たずねて
大納言
ゆとりあるおいしさ
風格の名菓
松月堂
本店／いわき市平銀座☎（平）23－1551

人

交通七悪ビシビシ取り締まる

いわき東署長　栗城　次雄氏

「当然のことですが、警察の仕事は市民生活の安全確保と治安維持です」と、質問を予測するかのように問題点をハッキリさせる。

敗戦直前の二十年七月奉職、会津若松署を振り出しに、福島署副署長、棚倉署長、鑑識課長を経て来た。この間、県警捜査一課に三度、鑑識課に二度籍を置くなど捜査一筋。一課時代（三十四、五年）に起きた天栄村での一家三人殺し手形強奪事件、福島署管内で起きた暴力団員に夫を殺させた事件など血なまぐさい事件を数多く手がけ、すべて犯人を挙げている。

〝今後の方針〟は、「赴任したばかりなのでまだ言えません。今は勉強中です」と堅実、謙虚。「ですが、警察の仕事は市民の理解と協力があってこそ円滑に進められると思う」。例えば少年非行防止の問題―。「警察でも補導を行うがもちろん、家庭、学校、社会のそれぞれの教育という歯車がかみ合わなければ果たせない」と。

交通対策は①団体との協力や安全意識の普及②安全施設の整備③取り締まり―の三本柱で進めていく考えで、中でも交通七悪（酒酔い、速度違反、無免許、一時不停止、信号無視、追い越し違反、歩行者保護義務違反）はビシビシ取り締まっていく。「それにしても酒酔い運転は必ず事故を引き起こす、許せない。慣習の打破以外にないのではないか。関係者と協議したい」と熱っぽく話す。

好きな言葉は「天は正義にくみし、至誠は神に通ず」。「これは警察の業務に共通するんです。つまり、正義は強さであり、至誠は優しさです」。

趣味は釣りで、用具は一通り持っているとのことだが、「今は一日自由時間があったら、管内をクルグル歩き回りたい。まず地理とマチの様子を知らなくちゃね」と精力的。五十二歳、これからが本当の仕事をする時とばかりに張り切っている。官舎に夫人と二人暮らし。

初代チャンピオンに日東電工

市内実業団卓球大会

第一回いわき地区実業団対抗卓球大会（いわき卓球協会主催）は三日、常磐・関船体育館に九チームが参加して開かれ、日東電工が初代チャンピオンとなった。

試合はまず二ブロックに分かれて予選リーグを行い、常磐製作所、日東電工、いわき市役所、平信用金庫の四チームが決勝トーナメントに進出。予選Aブロック二位の同電工がBブロック一位の市役所、同二位の平信金チームを退け、優勝した。

成績は次の通り。

▽準決勝
平信用金庫3―1常磐製作所
日東電工　3―2いわき市役所
▽決勝
日東電工　3―2平信用金庫

東署内異動

いわき東署はこのほど署内人事異動を発令した。カッコ内は旧任。

▽捜査一係主任（外勤係主任）柳田孝道▽警備係主任（防犯係保安主任）大和田隆男▽防犯係主任（外勤係主任）篠田信太郎▽外勤係主任（県北機動捜査隊）前田隆信▽同（郡山署）島崎邦昭▽鳥居下派出所主任（坂下署）遠藤常雄▽同（看守係）木村司▽パト主任（鳥居下派出所主任）宮川道夫▽水上派出所主任（パト係主任）神田昭雄▽捜査一係（パト係）加藤誠▽同（外勤係主任）折笠睦夫▽鹿島駐在所（猪苗代署）小野善朗▽江名派出所（パト係）渡辺孝信▽パト係（看守係）今泉透一▽外勤（警察学校卒）三瓶利博▽同（同）阿部隆夫▽会計係（新規採用）中田正廣

海況速報

49年に近い海況の推移

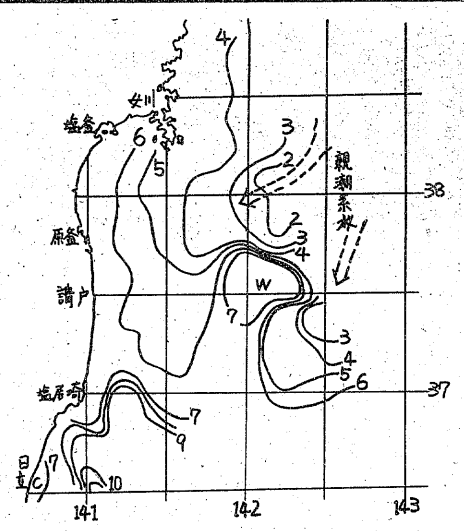

本県沿岸には顕著な暖水の影響は見られない。

親潮系水は、先週に引き続き強勢で、東経百四十一度三十分及び同百四十二度三十分付近で強く南下しており、五度台水帯はそれぞれ北緯三十七度付近まで達している。特に、沖側で強く、二度台水帯が同十五分付近まで見られる。先週と比較すると、東経百四十二度以西の海域では同百四十一度三十分付近を中心に零～二度降温している。

五十一年と比較すると東経百四十二度以西で五～九度低め、以東で八～十度低め。五十年と比較すると同以西で零～二度低めで、同じく四十九年と比較すると零～三度高めとなっている。しかし、先週以降の新たな親潮系水の付加により、五十年よりも四十九年に類似したパターンになっている。

（2日・県水試調べ）

商店街

なお、同日正午現在市内の交通事故は一件も発生しておらず、幸先良いスタートを切った。

ポンジュール　小名浜字上町にスナック〝ポンジュール〟が新装開店。

小名浜接骨院　小名浜字中明神町三五に小名浜接骨院が新築開業。電㊸四五八九番。

平農協でセール　梅香町店、谷川瀬店では、7日まで春の超特価びっくセール。

フジコシでまつり　フジコシ全店では、10日まで特別推奨のお買得品をあつめたトプコまつり。

ネモトでセール　宝石・時計・メガネの専門店ネモトでは30日まで新学期学生めがねセール。

カモメグループ節約セール　カモメグループ・小名浜地区加盟店（5店）は11日までクリーニング代節約セール。

いわきのあけぼの㉒

ふるさとの考古資料展から

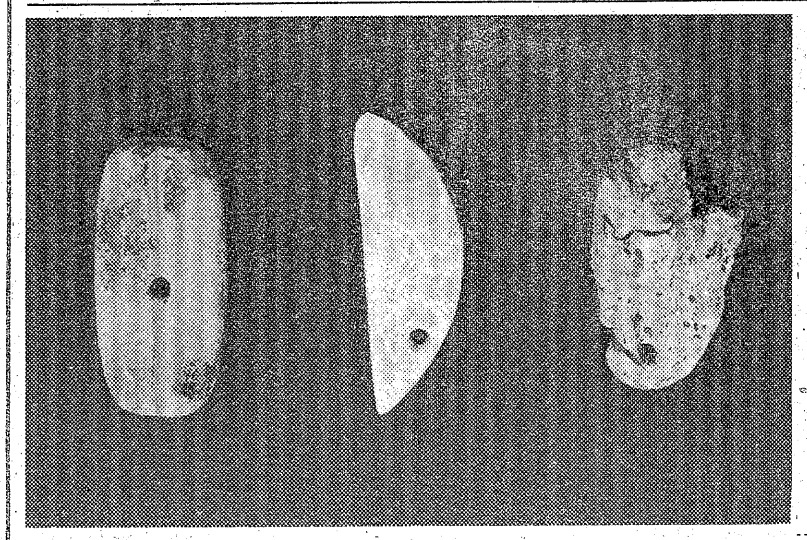

土錘・浮子（うき）など

泉町下川・大畑貝塚出土（縄文時代中～後期）

漁撈活動が盛んな小名浜では、網による漁も盛んに行われていたようである。右端は土製網錘で、左端は軽石製のうきである。（中央は装身具）

（実行委員長　渡辺一雄＝日本考古学会会員）

（おわり）

100貨店

学校を出て、会社につとめることができた若い人たちに、先人はいろんなことを教えている。まず、社交のこと。「心にもない言葉よりも、沈黙のほうが、むしろどのくらい社交性を損わないかもしれない」（モンテーニュ）近ごろお世辞も大切だなどと教える小先輩がいるけれど、ちょっとキザ◆「ひととの交際において礼儀作法を厳守する者は利子で暮らしていくが、それを無視する者は元金に手をつける」（ホフマンスタール）つまり、親しい仲にも礼儀を忘れてはならないということ。礼儀とは相手をうやまう心である。「礼儀正しさは人を飾り、しかも金はかからない」（イギリスの諺）。礼儀正しいのをみていると、気分がいいものだ◆「人からよくいわれたいと思ったら、自分のよいことをあまり並べ立てないこと」（パスカル）。よく自分をアピールしようと宣伝につとめるひとがいるけれど、よいかよくないか、一目みれば大概はわかる。長いつきあいともなれば、いやでもわかってくる。「きみといっしょに陰口をきく者は、きみの陰口もきくだろう」（スペインの諺）。陰口なんて一銭にもならないのだが、なんとなく口にしないと、胸クソがわるいから吐き出すということもある◆「討論は男性であり、会話は女性である」（オルコット）。そんなわけで、女性のペチャクチャをけなす資格は誰にもない。パスカルという哲人は、実にうまいことをいった。文字を絵にすることをレタリングというが、「雄弁は思想を絵にしたものである。したがって描き上げてからも、なお加筆する人は、肖像画の代わりに想像画をつくるものである」と◆「冷たい茶と冷たい飯は、まだがまんできるが、冷たいことばと冷たい話とは耐えられない」（中国の諺）こんな人に使われたくない。（龍人）

霧の旅路（76）

海渡英祐　作
由谷敏明　画

過去の構図（十六）

『ところで、僕がこの事件のことを、かなりよく知っている理由ですが……』

藤井は、ふたたび口を開いて、

『その当時、僕は社会部の遊軍として、国有地払下げに関する黒い噂を探っていました。くわしい説明をするわけにはいかないけれども、その噂の中に、内山産業の名もちらちらと出ていたのです。最初に話した通り、社長の内山詮蔵は、政界とつながりの深い怪人物だから、こうした問題に一枚噛んでいるのは、大いにありそうなことでした』

『ええ……それで？』

『結局、この問題に関して、内山産業の名は表には出ませんでした。僕は今でも、絶対に無関係ではなかったと思っているけれども、内山はよほどうまく立ちまわったのか、たしかな証拠は何もつかめなかったんです。しかし、その時点では、事態はそこまで進んではいなかった……』

『玲子さんが殺されたとき、背後に何かあるんじゃないかという見方が一部にあった、というお話でしたわね。それで、あなたが事件のことを調べてみたわけですの？』

加奈子の言葉に、藤井は大きくうなずいた。

『ええ、内山産業の秘書が殺された、というので、いちおう黒い噂との結びつきを探ってみよう。ただ、もし曽根が犯人でないとすれば、その点は同じことなのだ。いや、玲子の兄よりも彼の方が、ずっと深い悲しみを味わったのではないか……。

『藤井さんはその取材のとき、曽根さんとも顔をあわせたんですのね？』

『そう。ただ、いま話したように、僕が担当したのは、事件そのものよりも、彼女の死と内山産業の黒い噂との関連いかん、という点にあったわけでね。ふつうの殺人事件の取材なら、曽根をもっとマークしたかもしれないけど、そんなわけで、彼とはほんの一、二回ぐらい顔をあわせただけなんです。だから、日比谷公会堂で会ったときに、すぐには思い出せなかったんですよ』

藤井は、話にしめくくりをつけるように言った。

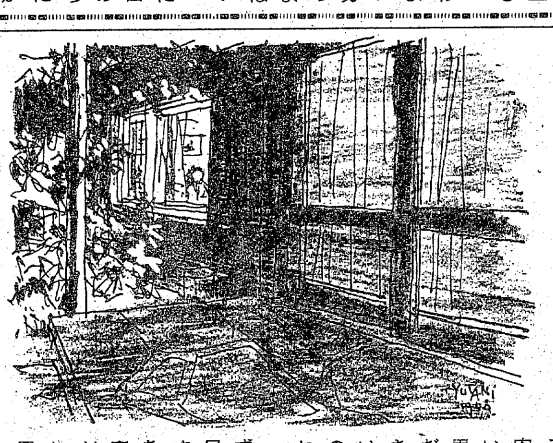

表情ゆたかな街づくりを……

●住みよいふるさとを拓く
宅建免許福（3）第137号
㈱東南開発
いわき市平字十五町目20―1　☎(0246)㉒1331代

郷ヶ丘第3期造成中

新番組《天北原野》

冬の花びら

福島・夜10・00

北海道ハマベツに、気むづかしい父・兼作（三国連太郎）のもとで清らかに育った菅井貫乃（山本陽子）は、小学校の代用教員をしている池上孝介（北大路欣也）と海岸で結婚を約束し、よろこびにあふれていた。

一方、あくどい事業のやり方でのし上がった須田原伊之助（小沢栄太郎）の息子・完治（藤岡琢也）は、孝介との間を知りながらも、貫乃をなんとか自分のものにしたいと思っていた。

兼作の建てた須田原の家の落成祝いに出向いた貫乃は、完治から強引にカンザシを贈られて当惑した。完治の気持ちを見てとった伊之助から、「ほしければ手に入れろ」とたきつけられた完治は、宴席で貫乃と親し気にしている孝介を裏の浜へ呼び出し、雪煙りをあげての大格闘になる。貫乃をめぐっての男同志の闘いとも知らず、歓声をあげて見ていたのは芸者の梅香（倍賞美津子）であった。

その数日後、完治は兼作の留守中、執ように貫乃に迫り、ついに力ずくで犯してしまった。そこへ帰ってきた兼作は、完治への怒りと悲痛の叫びをあげるのだった。

《気まぐれ天使》

地球を蹴っとばせ

福島中央・夜8・00

少年のコーチに励む忍㊨

忍（石立鉄男）が、少年サッカーチームのコーチを頼まれたが、高校時代はサッカー部員、子ども好きの忍は大張り切り。

チームの技術は、さすがの忍も舌を巻くほど抜群。ところが、一人、仲間はずれの少年がいた。治（水野哲）といい、近所の表具屋の息子、運動神経がにぶいうえに、父親（高津住男）が怠け者のため、会費やユニホーム代を払えず、すぐにも辞めさせられそうな気配。

忍は、子ども心を傷つけまいと必死、サッカーを続けさせるよう親を説得した。

そして、いよいよ試合当日、友江（酒井和歌子）や渚（坪田直子）も応援にかけつける。

水曜ロードショー

出た!!ブルース・リーのドラゴンへの道

福島中央・夜9・00

イタリアにきた中国の青年タン・ロン（B・リー）は、美しい娘チェン（N・ミアオ）に案内され、彼女の経営するレストランに行く。だが、チェンの店はマフィアに毎日いやがらせのためにあっていた。マフィアは店の譲渡契約書にサインするよう、チェンに強引に迫ってきた。だが、そこに現れたタンは、得意の空手を使って、十数人の悪人どもをけちらした。マフィアのボスはタンの強さにおどろいたが、彼を倒すためにロバートという空手のチャンピオンを雇い入れた。やがて古代ローマの遺跡コロシアムで、タンとロバートは対立した。人っ子一人いない広いコロシアムの中で、中国クン・フーとアメリカけん法が激突…。

今夜の番組

NHKテレビ
☆印は白黒

- 6・05 笛吹童子　雷門ケン坊
- 20 「赤い月」
- 40 きょうの福島
- 7・00 N◇27NHKガイド
- 30 環太平洋の自然〜ニュージーランド〜「飛べない鳥」
- 8・00 歌のグランドショー　小林旭　森進一　都はるみ　野口五郎　小柳ルミ子　青江三奈ほか
- 50 ローカルN天
- 9・00 N・C9　勝部領樹　末常尚志　福島幸雄　若月純子
- 40 「わらの女」大空真弓　高橋幸治　三上寛　藤岡琢也ほか
- 10・00 N解説
- 15 あすへの記録「受験競争と心身症」
- 45 NHKの窓「NHKの予算と事業計画」「NHK放送の記録」
- 11・00 N◇15ローカルN天

NHK教育
☆印は白黒

- 6・00 英語会話Ⅱ「紹介」
- 30 ピアノのおけいこ「〝きらきら星〟による変奏曲から」モーツァルト「大雷雨」ブルクミュラーほか
- 7・00 中国語講座「おはよう」
- 30 NHK文化シリーズ　現代の科学「深海底をさぐる」―海底山脈への潜航―
- 8・15 邦楽まわり舞台―舞踊二題―「越後獅子」（長唄）「猩々」（一中節）
- 9・00 きょうの料理「サンドイッチとデザート」〜お茶の時間に〜
- 25 名曲アルバム「すぎた春」グリーグ
- 30 通信高校講座　生物Ⅰ「生物のすがた」
- 10・00 通信高校講座　化学Ⅰ「入門講座」
- 30 通信高校講座　物理Ⅰ「物理の世界」
- 11・00 フランス語講座　ボンジュール　フランス語

福島テレビ
☆印は白黒

- 6・00 FTVテレポート
- 30 ニュースコープ
- 55 あしたのあなた
- 7・00 びっくらドン!　鈴木ヒロミツ　岡まゆみ　江藤博利　小林千登勢ほか
- 30 ナイター「大洋―巨人」＝中止の時＝7：30「歌え!はるみ、裕美、宏美」8：00「新・夜明けの刑事」坂上二郎　梅宮辰夫　石橋正次　鈴木ヒロミツほか
- 9・00 乱塾時代、子育て合戦「殴れ!!」大原麗子　江守徹　池部良　村野武範　雪村いづみ　荒井注　左とん平　泉ピン子　磯野洋子ほか
- 10・00 天北原野「冬の花びら」山本陽子　北大路欣也　倍賞美津子　藤岡琢也　松山英太郎　森繁久弥
- 55 夜のガイドコーナー
- 11・15 大江戸捜査網「女盗賊」
- 50 初春に舞う」達川哲朗

福島中央テレビ
☆印は白黒

- 6・00 がんばれ!!ロボコン「メデタリヤ!ロボコン村は花ざかり!!」住吉正博　上田みゆき
- 30 ジャストニュース
- 50 FCTニュース
- 7・00 超電磁ロボ・コンバトラーV「ダンゲル捕虜となる!」
- 30 特ダネ登場?!▽女体激突?!奇習「目隠し女相撲」▽強盗から借用証（ゲスト）岡田奈々
- 8・00 気まぐれ天使「地球を蹴っとばせ」石立鉄男　酒井和歌子　森田健作　悠木千帆　秋野暢子　坪田直子　水野哲ほか
- 9・00 水曜ロードショー「出た!!ブルース・リーのドラゴンへの道」ブルース・リー　ノラ・ミヤオ　ウォン・スウ　チャック・ノリス
- 11・15 11PM
- 12・20 世界のショータイム
- 25 特捜隊アダムー12　ケント・マコードほか

NHK第1
1340KC

- 6・05 N解説
- 15 午後のロータリー　リクエストコーナー
- 40 じょうずな話し方「新入社員のために」東京外国大学教授・吉沢典男
- 7・15 Nリポート
- 57 NHKガイド
- 8・05 放送演芸会〜歌謡漫談「夕月赤城山」難康次とモダンカンカン　漫才「結婚式」獅子てんや　瀬戸わんや　落語「佐渡島」桂米丸
- 9・05 民謡をたずねて―北海道南部・日本海岸のうた―「舟漕ぎ流し唄」「北海舟方節」「鰊場音頭」ほか
- 30 ふるさとの心「赤牛のいる里」熊本県阿蘇郡
- 10・20 若いこだま　村上龍
- 11・05 夢のハーモニー「愛の誓い」「モア」「男と女」「煙が目にしみる」「恋の旅路」「黒い傷あとのブルース」ほか

NHK第2
1540KC

- 6・00 そろばん教室「たし算・ひき算」
- 20 基礎英語
- 40 続基礎英語
- 7・00 カレントトピックス　NHKNセンター渡辺薫
- 15 英語会話　東後勝明
- 30 中学生の勉強室「数学」森本順友
- 8・00 通信高校講座　英語A　松居司
- 20 通信高校講座　英語A　伊勢山芳郎
- 40 通信高校講座　英語A　安東伸介　中村敬
- 9・00 通信高校講座　保健体育「保健」田中恒男
- 20 通信高校講座　日本史　野口孝一
- 40 通信高校講座　倫理・社会　中村佑二
- 10・20 通信高校講座　現国　田近洵一
- 40 通信高校講座　現国
- 11・00 スペイン語講座
- 20 中国語講座
- 40 フランス語講座

ラジオ福島
1060KC

- 6・00 Nハイライト
- 15 Nデスクから
- 20 お帰りなさいあなた
- 25 プロ野球水曜ナイター　①大洋―巨人（川崎）②中日―阪神（名古屋）③ヤクルト―広島（神宮）解説・関根潤三　野球中止のとき　6：25　プロ野球天国　7：00　梶幹雄のヒット歌謡大作戦　8：00　玉置宏のあの歌この歌　8：30　ヒットヒットで大熱戦
- 9・10 夜のヒット歌謡
- 20 ファミリースタジオ　なつメンジョッキー
- 45 名作劇場「宮本武蔵」
- 10・00 ポップスNO・1　DJ・土居まさる
- 30 MU・ハイフォニック「谷村新司と堀内孝雄」
- 11・00 たむたむたいむ
- 10 イレブンフォーユー
- 20 お嬢さんのおしゃべりタウン
- 30 マダマダ眠れません

FM放送
☆印はステレオ

- 6・00☆夕べの広場＜ディスクジョッキー＞
- 7・15☆サウンド・オブ・ポップス　何を待っているの　チャオ・パンビーノ　詩人　ひとりぼっちのジョー　マルセイエーズのために　楽しい日課　世界の子供たち　私と踊らせてほか
- 8・05☆FMコンサート＜クラシック　リクエスト＞〜楽しい名曲のがずかず〜歌劇「ウィリアム・テル」序曲　ロッシーニ作曲　ルーマニア狂詩曲　第1番　イ長調　エネスコ作曲ほか
- 10・20 芸術展望「映画監督にきく」映画監督・五所平之助　映画評論家・佐藤忠男
- 11・05 夜のしらべ　愛は友達　ローヌ河　夢のカリブ海　クスト一船長　泣くな弟よほか
- 35 朗読「一休ばなし」

東京㉑チャンネル

- 6・00 おはなしたまてばこ
- 15 とうきょう手帳
- 26 キッド・ボックス
- 45 マンガのくに
- 7・15 バーバ・パパ
- 30 快傑ズバット
- 8・00 ビックリ大集合!「謎!アルプス山頂の奇怪な光」「UFO大接近」「遂に宇宙人出現!!」
- 9・00 心で歌う50年　市丸　水前寺清子　笹みどり　西川峰子　岩崎宏美
- 10・00 人に歴史あり「芦田伸介・ほろにがき旅路」芦田伸介　森繁久弥
- 30 愛のこだま
- 11・00 わたしの天気予報

フジテレビ

- 6・00 科学忍者隊ガッチャマン「恐怖のアイスキャンダー」
- 30 FNNニュース
- 7・00 ドカベン「あゝ!明訓野球」
- 30 クイズ・グランプリ
- 45 スター千一夜
- 8・00 銭形平次「ひとり心中」大川橋蔵　香山美子　林家珍平　関根世津子
- 9・00 「女の顔」十朱幸代　山本学　山村聡ほか
- 54 くいしん坊!万才
- 10・00 相性診断!あなたと私はピッタンコ
- 11・55 コンバット
- 1・05 映「恋人よ帰れ」

TBSテレビ

- 6・00 テレポートTBS6
- 30 ニュースコープ
- 7・00 びっくらドン!「驚異の電気男!倉田四面割り・江藤博利」ほか
- 30 ナイター「大洋―巨人」＝中止の時＝7：30「歌え!はるみ、裕美、宏美8：00新・夜明けの刑事」坂上二郎ほか
- 9・00 乱塾時代子育て合戦「殴れ!!」大原麗子ほか
- 10・00 「天北原野」森繁久弥　山本陽子ほか
- 11・00 ニュースデスク
- 25 スポーツニュース
- 30 ペイントプレイス
- 12・00 「さすらいのガンマン」

テレビ朝日

- 6・00 がんばれ!!ロボコン「ギャーオ!おいらつぶされる」
- 30 Nレーダー
- 7・00 ＜新＞バラエティショー「笑え!ガンガン」
- 30 水曜スペシャル「輝け!日本一動物大賞」▽驚異!魚のバレーボール▽圧巻!孔雀飛行
- 8・00 欽ちゃんのどこまでやるの!「華麗に燃える女優への執念!…いしだあゆみ」
- 10・00 ＜新＞特捜最前線「愛の十字架」二谷英明　藤岡弘　大滝秀治ほか
- 11・00 プレイタイム23

日本テレビ

- 6・00 奥さまは魔女「でもデモはつづけます」
- 30 ジャストN
- 7・00 新・底ぬけ脱線ゲーム「花の新入生特集」
- 30 特ダネ登場?!▽女体激突?!奇習「目隠し女相撲」▽強盗から借用証
- 8・00 気まぐれ天使「地球を蹴っとばせ」石立鉄男　酒井和歌子ほか
- 9・00 水曜ロードショー「出た!!ブルース・リーのドラゴンへの道」ブルース・リー　ノラ・ミヤオ　ウォン・スウ
- 11・15 11PM　愛川欽也　立木リサ

50年の伝統を誇る
花嫁の専門店
衣裳の相談も承っております
美容さかもと
二階　美容室　平・中町（大黒屋前）
一階　カバーマークサロン　電㉔4938

ご進物に　●地方発送承ります
千鳥うに
発売元　面川商店
いわき市四倉町字六丁目119の1　☎32−2601

江戸前　【定休日　第一・三水曜日】
太郎寿し
専用駐車場有り・出前敏速
お座敷有り・ご家族連れ歓迎
平字二町目　電74−5762

ポンコツ車高価買い入れ
●ご一報次第　引き取り参上

各種中古自動車部品販売
鈴木商会
☎23−1416（代）　58−2535

華器の専門店　近日オープン
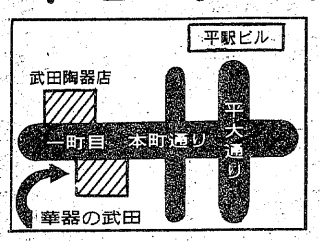

いわき市平・一町目の武田陶器店向かい側に華器の専門店が近日オープン致します
陶器華器はもちろんのこと剣山・ハサミ・ナタ・ハリガネまで〈いけばな〉に必要なものはすべてそろえます　是非ご来店をお待ちしております
ノリタケチェーン・日本陶芸チェーン
株式会社　武田陶器店
■本店／いわき市平・一町目　☎(74)4811〜2
■平ステーションビル店／3階☎(22)0192

よき日を待つあなたに…

清潔な瀬戸の花嫁衣裳
毎月千円の掛金でいわき冠婚葬祭互助会をご利用下さい
TEL・26−四一三一
瀬戸商会
いわき市内郷御厩町久世原101
内郷店　電㉖2009　平駅前店　電㉓8026
植田店　電(02466)③7510

内科　循環器科　物療科
小児科　消化器科
（入院施設あり）
（診療時間）午前9時〜午後7時
浜通り診療所
いわき市小名浜字上明神町5
電話五四−三四四八
夜間五四−三六四八

家庭菜園・菊作り・苗床・花作り・庭園造りに
特殊肥料　グリーン肥堆
製造元　常磐坑木株式会社　林産加工場
いわき市内郷高野町広萱一　電㉙〇四七四

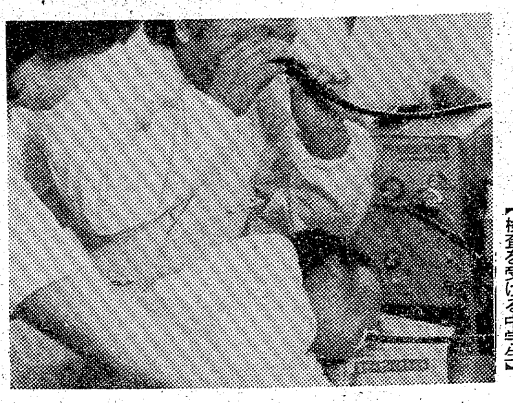

【検査を受ける中学生】

「あすへの記録」

NHK・夜10・15

受験競争と心身症

過熱する受験競争の波は、大都市から地方へひろがり、低学年の小・中学生をまきこむ激しさである。こうした教育環境のもとで、十二指腸潰瘍や胃潰瘍に苦しむ児童がふえている。旭川医科大学の並木正義教授の統計では、かつては成人病と思われている胃や十二指腸潰瘍が、十四歳以下の児童にふえており、その発生率は、この十年で二倍になっている。しかも潰瘍患者の八五%が学習塾に通っており、過密な学習スケジュールからくるストレスが原因とみられる。

大阪府公衆衛生研究所の松本和男博士の調査でも、塾にひんぱんに通う児童の間に、腹痛、下痢、ぜん息、夜尿、睡眠障害などの「心身症」が多発している。「心身症」の場合、特に、母親の態度に問題がみられ、干渉がましく、不安傾向がたかく、期待、自己顕示がつよいことである。治療は、医師が親子との対話を通じて、心理的ストレスの背景をさぐり、子どもを塾や学習から、解放するだけでなく、親の姿勢や態度の改善を指導することが第一歩である。

番組では、胃潰瘍や、十二指腸潰瘍の患者の具体例を通じ、その原因をさぐる。特に、チックとよばれる顔面ケイレン、奇声を発する症例では催眠療法を紹介しながら、「心身症児」の背景である過熱した受験競争の実態を「塾」にみながら、社会への警鐘とする。

〜〜〜〜 ○ 〜〜〜〜

みもの

NHK文化シリーズ〈現代の科学〉
深海底をさぐる

教育・夜7・30

海底山脈への潜航

古来、人類にとって未知の世界であった深海底は、最近の科学技術のめざましい進展に支えられて、その謎が次々と解明されつつある。

今夏、日本海溝を掘削するアメリカの深海掘削船グロマー・チャレンジャー号の来日を前に、新しい地球観を実証してきた深海底研究の成果、そこに秘められる地球の歴史、海底に眠る未知の資源など、四回シリーズで放送する。

第一回は、フランスとアメリカの共同で、大西洋中央海嶺の底に潜航した科学者たちが、何を見、何を確かめたのか、海洋底拡大説の発端となった中央海嶺の位置づけを背景に、初めて人の目に触れた水深三千㍍の世界を紹介する。

《新番組》乱塾時代子育て合戦

福島・夜9・00

殴れ!!

今夜から、TBSの水曜劇場にホームコメディ『乱塾時代子育て合戦』が登場する。主演は大原麗子、テーマは教育問題。舞台もただいま話題沸騰の「学習塾」。〝脱ドラマ論〟などで、テレビ界にそのひとありと知られる論客、佐々木守がオリジナル脚本を担当するナウで、ファッショナブルで〝ためになる〟異色コメディをねらっている。

〈今回のあらすじ〉

新学期が始まった。テレビのアニメーションマンガのイラストレーター洋子（大原麗子）は、始業式早々ショックを受けた。英一くん（中村肇）の小学校の担当が信頼していた彫山慎一先生（村野武範）から、女教師の鶴野昌子先生（結城美栄子）にかわったことである。洋子は、女性教師が男の教師に劣るなどとは考えたくなかったが、一流中学に合格させるとなると、これを機会に、学習塾に入れるべきかとも思う。なにしろ英一くんは、あいついで早死にした姉夫婦の遺児。口さがない近所のタタミ屋のおかみ、由美（雪村いづみ）などから、英一ちゃんと血のつながりがないから、進学のことも気軽に考えているのだろうなどといわれると、弱いのである。

洋子は結局、自宅のはなれを貸している猪熊克己（江守徹）の学習塾に、英一を託すことにした。なにしろ、猪熊の学習塾は、有名中学に抜群の実績を記録。母親たちの中でも、圧倒的人気の高い塾だから、大家のよしみもあってか、入学を許されたのはありがたかった。

環太平洋の自然

ニュージーランド
〜飛べない鳥〜

NHK・夜7・30

飛べないタカへ

四回にわたって、ニュージーランドに住む珍しい動物や自然を紹介する。

ニュージーランドは、赤道をはさんで日本と相対する位置にあり、氷河と火山の景観が美しい島である。面積は日本より少し狭いが、人口はわずか三百万人。ここは、約二百年前、イギリス領となるまで、陸上の獣が生息していなかったため、鳥類の楽園であったといわれる。古い時代に大陸から遠く離れたため、二種類のコウモリを除いては、ほ乳類は生息していなかったという。このため、弱い鳥類が数多く生存できることになり、キウイ、タカヘなど飛べない鳥として、世界的に有名な珍鳥が生きながらえた。

そして十八世紀後半、キャプテン・クックの上陸以来、この野生の処女地に数十種類におよぶほ乳動物が移入され、いま、世界的に珍しい人為的な野生動物の楽園がつくりあげられている。

取材班は昨年十一月からことしの一月にかけて、ちょうど向こうが真夏の時期に、ニュージーランド当局の協力を得て、ほぼ全土をめぐる約一万㌔の道のりを走破、取材した。

一回目のきょうは、今なおこの国に残っている飛べない鳥、キウイ、タカヘなどを中心に紹介する。タカヘはいったん絶滅したと伝えられたが、近年発見され話題となり、今はあつく保護されている。

ききもの

FM・夜7・15

サウンド・オブ・ポップス

ファンの希望が多いミレイユ・マチューのアルバムをきく。

デビューしてからおよそ十年、相変わらず歌のうまさをたん能させてくれるマチューだが、彼女の一九七五年のヒット曲「世界の子供たち」、一九七六年秋のヒット曲でソウル風のバックにのって歌われる「チャオ・バンビーノ」のほか、ヒット曲「アディオ」、ことばとのかけ合いで歌うめずらしい歌「楽しい日課」、映画「モン・パリ」に出演して歌った「奇想天外の出来事」など、全十三曲。

日曜テレビ寄席

フジが毎週午後1時からワイドで

フジテレビ唯一の本格的演芸番組としての「日曜テレビ寄席」が、十日から放送時間を一時間から一時間半にワイド化され、従来のスタジオ公開から東西演芸のメッカ・日比谷東宝演芸場からの中継スタイルに変更、寄席のふん囲気をたんのうしてもらう。またそれに加えて、テレビ的な要素をも盛りこむために、従来のコーナーをふやして、内容の充実をはかり、しかもそのコーナーのひとつ〝尻相撲〇〇番所〟は、毎週東宝演芸場から別の屋外に持ち出し、庶民に育てられた伝統ある笑いの世界である〝寄席〟を、ますます庶民と身近なものとする。しかも放送日時が日曜日のお昼という特性を考えて、子供から老人まで家族そろって楽しんでもらえるテレビ演芸番組として定着させる。

MU・イン・ハイフォニック

ラジオ福島・夜10・30

谷村新司と堀内孝雄ソロLP

フォーク・グループ〝アリス〟メンバーでソロ・アルバムも出すなど、幅広い活躍を続ける谷村新司と堀内孝雄の、最新アルバムを紹介する。

かぐや姫なきあと、ニューミュージックのトップアーチストとして活躍をつづけているアリス。アリスのメンバーである谷村新司と堀内孝雄の新しいソロアルバムが発表された「忘れかけていたラブ・ソング」（堀内孝雄）「引き潮」（谷村新司）。

花をたたえる人あらば、落葉に涙する人あらば、落葉に涙する人あり。谷村新司はライナーのうちに、こんな詩をのこしています。

特捜最前線

テレビ朝日・夜10・00

愛の十字架

十五年半にわたって親しまれ、刑事ものの草分け的存在であった、水曜夜十時の名物番組「特別機動捜査隊」の後番組として、六日から新たな構想のもとに、二谷英明主演の強力な捜査アクションドラマ「特捜最前線」を放送する。

これは、捜査一課、二課といったナワ張りにとらわれず、面倒な手続きを経ることなく、いかなる犯罪にもタッチできる権限を持つ警視庁〝特命捜査課〟（実際には存在しない）に属する六人の刑事の活躍を描くもので、自ら捜査の最前線に出ていく行動派の課長役に、テレビでは初のアクションものに挑む二谷英明がふんする他、藤岡弘、大滝秀治、西田敏行、誠直也、そして新人・荒木しげるといった強力かつ異色キャストがレギュラー刑事を演ずる。

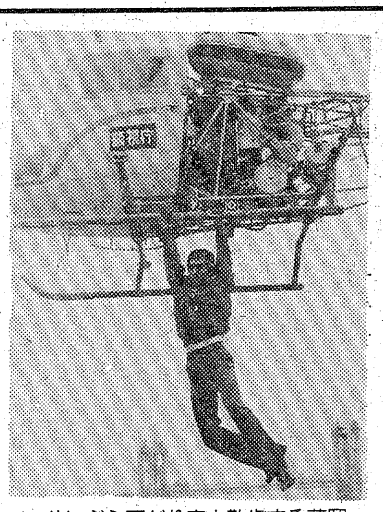

ヘリにぶら下がり空中散歩する藤岡

第一回は、勤続三十五年、総監賞二十回の捜査一課の超ベテラン刑事・西田治作（中村竹弥）が定年を目前に、暴力団たちばな会に警察の情報を流しているらしいとのウワサが立ち、特命捜査課は同刑事の尾行を開始した。

特命捜査課の神代課長（二谷英明）にとって、西田刑事は単に先輩というだけではなく、刑事の何たるかを初めて教えてくれた恩人でもあり、気の重い仕事だった。

そんな課長の心情を察した苦労人の船村刑事（大滝秀治）は慎重論をとなえるが、神代は「よけいな心配をするな」と捜査続行を命じた。

やがて西田刑事が、たちばな会の幹部矢沢（志賀勝）の世話で、定年後の就職を決めたことがわかり、両者の結びつきがハッキリと浮かび上がった。矢沢は昨年暮れの金融業者殺しの有力容疑者としてマークされている男だった。特命捜査課は、矢沢を別件逮捕したが、矢沢は「犯行時間には西田さんと食事していた」とアリバイを主張した。そして西田刑事も口裏を合わせたように、矢沢と一緒だったと証言した。特命捜査課は、矢沢を釈放せざるをえなくなったが、神代課長は、作戦を変えてたちばな会本部を急襲、立花会長（殿山泰司）以下幹部を麻薬取締法違反、脱税容疑で告発した。

特命捜査課の執念に手をやいたたちばな会は、会の悪事の秘密をにぎる西田刑事の口を封じて、ピンチをのがれようと画策、チンピラに西田刑事を襲わせた。

バラエティショー

笑え！ガンガン

テレビ朝日・夜7・00

奇想天外、抱腹絶倒のドタバタ喜劇によって「喜劇界に十年ぶりの超大型新人誕生！」と、各方面の注目をあつめ、とくにヤング層に圧倒的人気を博しつつある新進グループ「東京ヴォードヴィルショー」が、初めてテレビに本格的進出をするバラエティショー。

六日の第一回は、前半の「ヴォードヴィル笑劇場」は〝悶絶キャバレー、セイギの味方〟と題して、場末のキャバレーに迷い込んだ酔客を襲う血もこおる（？）恐怖とショックを描く爆笑コント。ゲスト歌手松本ちえこの新曲「授業中」をはさんで、後半はフォークの人気男なぎら・けんいちが登場、〝花の応援団〟に扮したレギュラー一同を歌のレッスンで大いにしごく。

〈心で歌う50年〉

東京⑫チャンネル・夜9・00

桜祭り！
豪華美女歌絵巻

春らんまん……関東地方では桜前線も今がさかりだが、今日は、お花見のふん囲気をスタジオにもちこんで、春にふさわしい歌を特集する。

出演の市丸、水前寺清子、笹みどり、西川峰子、岩崎宏美ら女性陣による「さくら音頭」で幕あけとなる。

又、林家三平一家全員がゲスト出演。おばあちゃんの話を中心に、お花見の情景が移りかわってゆく様を、現在の上野の桜をフィルムで見ながら語ってもらう。

又、お花見の趣向といえば、仮装行列がつきものだが、細川たかしがふん装「無法松の一生」を歌い、大太鼓の乱れ打ちを披露する。

茶店の前では鳥追い姿にふんした笹みどり、酔っぱらい客の林家三平、笹みどりを助け太刀する侍姿の水前寺清子の三人が、ハデな立ち回りを見せ、お花見のふん囲気を盛りあげる。

漢方薬

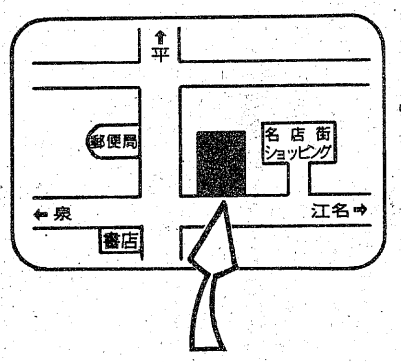

神経痛　婦人病
肝臓病　ぢ
心臓病　ちくのう症
腎臓病　ぜんそく
糖尿病　夜尿症
胃腸病　肥満症
皮膚病　ほうこう炎
その他でお悩みの方一度お試し下さい

いわき市小名浜字本町34
ダルマ薬局　☎(92)2222　(53)2561
車でおいでの方はお申し出下さい　無料駐車券進呈

文化刺しゅう講習
免状取得講座（初級・2級）
教養・趣味で習いたい方も
開催　5月　ご入会案内書差し上げます　申し込みは内郷ショッピングセンター
手芸のコヤマ　☎(26)6110

春……中型インコの美しい季節です
オカメインコ・黄金美声インコ・イエローフロンテット・小桜インコ・ルリコンインコ・ダルマインコ・手乗りの中型インコもいます
ラブリーライフをめざす
長岡鳥獣店
ゆもと駅前　TEL・42−2065

住宅プランのご相談は当社へ
一般建築材・新建材・住宅機器
銘木センター
いわき木材住宅ローン特約店
株式会社山三材木店
いわき市平字童子町3の2
電(74)7852・(23)0364

モデル庭園
50万〜100万円の庭を展示中
いつでもご自由にご覧下さい

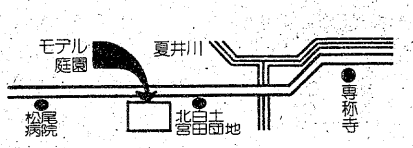

ゆとりの庭園・緑のコンサルタント
山野辺造園
いわき市平北白土宮田団地脇　☎23−3070

オカト貸衣裳店
いわき市平字五町目四（釜屋横通り）☎(74)5883

懐郷無限　思い出のアルバム　㊼

不滅の名作残した暮鳥

下　第二の故郷平に詩碑を…

【在りし日の暮鳥】

詩作「雲」は、門人であり、孝昌が語る愛人であった小学校代用教員斎藤千枝（性源寺過去帳・大正十一年五月二十二日死去、三十五歳）を憶う情熱家暮鳥が、大洗の転地先で千枝の死を知り、その現実に直面した。彼は打ちのめされたような悲嘆を、空をゆく「雲」に託しての思慕の情であり、相聞歌ともいわれており「平」への情感が明るく愛いほどつたわってくる。暮鳥は「落しもの」と題する随筆に入わたしは平町を信じたい、そこに住む何千の人々を心から信じたい〉と、失った手帖を求めて「聖三稜玻璃」と「風は草木にささやいた」の名作を生むほど、平は人間暮鳥の心に響いていたものである。〝人の悪い磐城の平〟を吹き飛ばした〝平よいとこ〟の賛歌である。

やがて暮鳥は形式主義の宗教界に限りなき疑惑と憤怒をおぼえ、その苦悩は背信的な姿勢となって現れた。こうしたことから宗教的な束縛から離れようとして牧師を辞して、ひたすら病床から詩境の世界の中で、短くとも力の限り生きようとした。そのころの詩は―

魚の淫乱　一脈かすかに
魚の真実　水走り
魚の信楽　いのれば
魚の哀傷　枯木さんらん

三猿文庫・諸橋元三郎は、この真摯な心情や生活環境を訴えていた。翁はたゆみなく、その一冊を探し求めたが、ついに発見されず仕終いだったと、かみしめるように追憶していた。

東北詩壇のすぐれた詩人の系譜は、石川啄木、山村暮鳥、宮沢賢治、そして草野心平に継承されている。暮鳥と賢治はいずれも宗教から入り、愛と知と行を合一した信仰から生まれた真摯な詩だ。暮鳥は群馬の生まれだが、大正十四年十二月四日朝永眠するという―その四十一歳の短い生涯の中での平の生活は、結婚から詩作活動を省みても、最もエネルギッシュな充実し高潮した時代であった。「雲」や「岬」など素朴で限りなき愛惜をこめた不滅の名詩を詠んだのは平である。流浪の文学者暮鳥の胸襟に刻んだ第二の故郷ともいうべき平に詩碑を建てよう。水戸の祇園寺には唯一の暮鳥の詩碑があるが、平が育くんだ偉大な〝ふるさとの詩人〟として「暮鳥詩碑」を平に建てることを生涯の理想とし、さかんに人々に呼びかけていた七十六歳の老人の青春の夢が、ほのぼのと映に浮かぶ。懐かしい、ここに美しい人がいたことを追慕し、微笑みが湧いてくる。

いわき短大学長中柴光泰氏は、昭和四十年に松栄社から山村暮鳥の英訳詩集「春の河」を出版している。また中央高校教諭佐藤久弥氏は昭和四十七年発行の自著「猪狩満直と移住民」で、山村暮鳥についてくわしく紹介している。

（いわき短大地域経済研究所長　斎藤伊知郎）

暮鳥著作年譜　（鵜沼記録による）

明治43年　詩集「LA・BONE・CHANSON」仙台不詳
大正2年　詩集「三人の処女」渋谷新声社
大正4年　ボードレールに就いて　雑誌「詩歌」に発表
　詩集「聖三稜玻璃」（セントブリズム）人魚社
大正7年　ヘト上ノくさ十一書簡集」新潮社
　詩集「風はチルさミルた」日日社
大正9年　「チルチルミル童話集」洛陽堂
大正10年　詩集「梢の巣にて」叢文閣
　詩集「穀粒」隆文館
大正11年　小説「十字架」隆文館
　童話集「万物の世界」真珠書房
　童話集「墓舟のこども」文歓堂
　長編童話「鉄の靴」内外出版社
　童話集「小年行」創文社
　童話集「お菓子の城」不詳
大正13年　詩集「風は草木にささやいた」改版　イデヤ書院
　伝記「聖フライシス」日曜学校教会
　詩集「雲」イデヤ書院
大正14年　童話集「地獄の門」イデヤ書院
　童話集「小さな世界」イデヤ書院
　童話集「よしの精」イデヤ書院
　詩集「土神」イデヤ書院

青柿会句抄

3月例会

吉田　茂堂

啓蟄やもぐらの土の光続く
啓蟄や小蜘蛛の張れる糸光る
鳥の笛聴きつつ芹を摘みにけり
春塵や髪梳き上げて小官物
古妻の鏡台破れ春の塵
春塵や煤光りして大納戸
春塵の屠場に群れるカラスかな
啓蟄やときには試歩をのばしけり
農仕度して芹摘みの人となり
芹摘みに鋤鎌の先砥をかけて
芹摘みて夕陽の畦をくづしけり
とかげ出てその錆色を陽にさらす
春塵もなき禅堂に音もなく
待合室の陽ざしに泳ぐ春の塵
蛇穴を出でしは青き月夜なり
春の塵机の隅の週刊誌

青木　蒼山

啓蟄や地虫穴を出て日に酒れつつ歩ゆむ
啓蟄や日のすり落ちる松の肌
風眠る土橋の下に芹を摘む
啓蟄や日毎にふえてもぐら塚
啓蟄や・ふくらみ初めし畦走る
まんさくや杣の洗場鍋沈む
女の子母に甘えつ田芹摘む
芹和えの食卓にのり誕生日

荻野　秀峰

啓蟄や女の足の艶やかに
啓蟄や崩れしままの土蔵あり
よろづやの品無雑作に春埃
春塵や節くれ高き農夫の手
廻廊の掃ずがままに春埃

根本　城龍

啓蟄に大気の清浄味へり
エプロンの白き動きに芹香る
芹洗ふ籠に陽光砕けけり
春塵や客間の卓の気にかかる
芹摘みの手洗ふ畦川流れ止む

古田部素子

春の塵被て鉢の蘭卓上に

三浦　子風

【後記】三月六日（日）蒼山氏宅を毎度拝借、夕方から始めた。啓蟄、春の一節である。このごろより地虫穴より出ずるたとえ。春本番、作句好季がんばりを思う。秀峰氏参加下さって、だいぶにぎやかな例会となり、かつまた近会員出足好成績のうち、春月丸く照る中に午後十時散会す。

（順不同・茂堂記）

カンペッチへの旅

峰丘　①

反骨と熱血の革命画家、ダビッド・アルファロ・シケイロスの展覧会が、一九七二年初夏、東京セントラル美術館で開催された。以前から彼のイデオロギーの強じんさと、独特の骨っぽさに心引かれていた私は、興味を持ってこの展覧会を待っていた。

その夜、「やはり実物の迫力はすごいな」と思いながら帰宅した私は、ベッドにもぐると、突然うなされだした。

寝不足の翌日、再び銀座に出て展覧会を見直したのだが、どうもその夜も眠れず悶々としていた。夜中の二時ごろだったろうか。天井一杯に大きな紙を張り、真っ赤なバーミリオンで、一字一字に力をこめて、大きい「SIQUEIROS」の文字を書いて、それを見ながら平静になり、やっと眠れたことがあった。

この展覧会のため、元気に来日した彼も、その一年半後の一九七四年の正月も終わったころ、七十七歳で他界した。病名はガンだった。メキシコ行きの準備を進めていた私は、その時、非常なショックを受けて、彼のめい福を祈りながら、新宿の裏街を飲み歩いた。

メキシコへ渡ってすぐ、彼直筆のアドレスを友人からプレゼントされた時は、生きている彼に会えないことが残念でならなかった。今、メキシコ・ルネッサンスの巨匠は、メキシコ市内のドロレス市民墓地に眠っている。

画家になろうと決心した時から、私はみんなが憧れているパリよりも、漠然とではあったがメキシコ行きを夢みていた。明治以来の上品で洗練された、満洲（しょうしゃ）な西洋美術とは異質な、土俗性の強いメキシコ美術の得体の知れない強烈さに引かれていた。古代文明のマヤ、アステカ、オルメカなどの遺跡を自分の目で確認したかった。私は、メキシコの空を体一杯吸って、はだしでその土地を歩きながら、生への疑問や人間の原点に触れることができるような気がした。（筆者＝みね・おか川崎市多摩区高石一二〇／四柿原荘内＝小名浜出身）

【ホテル・メヒコの近くにあるポリフォム内のシケイロス展示室にて…自画像と銅像にはさまれて…（一九七四年）】

＊温かいムードのあなたの談話室＊
スナックバー　フレール
営業時間PM5:30～11:00
平駅前（世界館ビル東隣）
☎74―4897

おいしい
ホットケーキが
焼ける
ママ・レンジ
平駅前おもちゃのいづみや　電㊹2348

寝具専門
ふとんのスズキ
いわき市平・新川町　TEL・74―2422
（貸ふとん部　多量の貸ふとんを用意してあります）

電動　重量シャッター　パイプシャッター　軽量シャッター　地元製造　販売　施工
株式会社　東北シャッター製作所
本社・工場　平塩字風内107　電21―2112代

ファッションクリーニング
白銀ドライクリーニング
いわき市平字白銀町　☎74―6074

事務機なら　明和商販

肉の御用は　下坂食肉店
好間町　電㊱三二四　五五二五

ご相談　ご希望の方は　当店へ　どうぞ!!
ベストセラー
病みの病気は治る
大槻彰著　600円
自然主義総合療法とは？ミラクルコーケンは身・看護自らの体験と豊富な全快確証をもとに全ての病みの病気に応える画期的な書です！
婦人生活社
（なお、本書ご希望の方は市内有名書店又は当薬局店にもございます）
ミラクルコーケン　取扱い特約店
ダイオーシステム会会員
漢方相談　さこう薬舗
中ノ作市場前　☎55―7411

リウマチ・神経痛・腰痛・関節痛・椎間板ヘルニア・ギックリ腰・五十肩・むちうち症・三叉神経痛・頭痛など

気品あるスタイルと確かな感触
高級輸入紳士靴
OPELKA

☆4E婦人革靴
24.0～25.5豊富
とりそろえました
靴のオジマ
小名浜名店街1F　TEL54-6903

いつも美味しいうなぎの味
鰻
割烹料理
松本楼
いわき市平字南町　電23―1644～5
ハワイアンセンターお好み食堂　うなぎ部

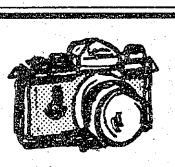
カメラ高価
下取り
実施中
カメラのことならなんでもOK
茂木カメラ店
平・三町目（平和通り）　電74―3092

美食必ずしも栄養満点にあらず

【量よりも質を考えて…おいしく頂きましょう…】

暮らしと健康

「現代人は栄養不足だ」といえば「まさか」と思う人が多いかも知れない。しかし、美食必ずしも栄養満点とは限らず、うまい物あさりの現実人は、栄養不足になっているというのである。そして新陳代謝の激しい春は、より以上の栄養を要求される。食事の内容を考え直す時期でもあるようだ。

片寄らない食生活を

脚気や貧血など増える

現代には〝栄養不足〟といった言葉など、ナンセンスと思われるかも知れない。なるほど、店頭には食品が百花らんまんといった感じだし、美食が原因のふとり過ぎや糖尿病が話題となっている程。どうみても、豪華な食生活が現代のようにみえる。

しかし〝栄養不足〟による患者が目立ってきたのも事実だ。たとえば〝脚気〟。戦前は非常に多かったが、戦後はあっという間に姿を消した。この病気はビタミンB1の欠乏で起こることはよく知られている。

その脚気がまた幅をきかせはじめている。結局はビタミンB1不足、そして栄養不足ということではないか。また肝硬変も目立ってきた。これについては、アルコールの摂取と食生活のアンバランスが原因という見方が強い。

さらに女性の貧血はどうか。これまた鉄分の不足がはっきりしている。こうしてみると、現代人の〝栄養不足〟がはっきりしてくるだろう。

健康コンサルタントの某医博は「食品のバランスがとれていないということ。絶対量が不足しているのではなく、基本的な栄養の知識がないから、栄養が片寄ってしまっているため」と指摘する。

豪華な食生活にも注意

基本的な栄養の知識を

なにしろ、便利な世の中だ。インスタント食品は花盛り。これにたよってしまった現代人は、料理の方法も忘れようとしているのではないか。家庭の味も口に出来ないような時代になったのか。

「インスタント食品と清涼飲料。これが若い人の食生活の主役なんだからどうにもならない。これなど、カロリーだけで他の栄養のない典型的な食品なのだから。インスタント食品だけで、普通の食生活と思っていてはとんでもないこと。〝栄養不足〟になるのはわかりきっている」というのだ。

なにしろ〝太り過ぎ〟が諸悪の根源のようにいわれているが、そのため〝減食生活〟を守っている女性も少なくない。

減食主義にも赤信号が

「朝食はトーストにコーヒーだけ。それでも食べているのは、まだいい方。朝食抜きといったのはもう普通になっている。これで栄養不足にならない方が不思議です。こうしたことで肥満を防止してもなんにもならない」というのも、当然のことだろう。

早い話が〝栄養の知識〟の有無だけでも健康状態はかわってくる。女子栄養大学で、同校学生の貧血を調べたところ四%という数字が出てきた。そこである服装学校を対象に調査すると、貧血学生は一一・九%とはね上がったという。これほどの差がつくのである。

よくあげられる例についていえば〝ビフステーキとヤキトリ〟の関係だ。値段は格段の差だが、栄養的に考えればヤキトリに軍配があがる。

ビフテキよりヤキトリ

ビフステーキは脂肪分が主成分、これにくらべてヤキトリは脂肪は少量だが、ビタミンや鉄分、タン白質も含まれている。さらに串焼きにはネギがはさまっていて、酸性になることを防止している。

このことでもわかるように「値段が高ければ栄養価がある」というのは誤解の極といっていいだろう。現代が〝栄養不足〟なのは、こうした間違いがまだ根をはっているためといってもいい。

時間かけて家庭の味を

「食べ過ぎで栄養不足なんだから…。分量よりも食べるものの点数を増やすことです。そして、料理をするのに時間をかけること。このふたつの注意だけでも、かなり栄養不足を防止できるハズ」という某医博。

食欲は本能、美味追求は基本的な欲望だ。それを「面倒だ」とする風潮は、いかにもおろかなことではないか。他人まかせにはせず、もっと大切に考えるべきなのだ。

いろいろな食品の出回っているいま、脚気や貧血が増加しているという現実―大いにはずべきことなのである。

やぶにらみ　カルテ

心のマッサージ

患者のひとりといって気もかかっていないわけではなく、いわば友人のような初老の男性が、このところマッサージの強烈なファンになった。

「先生、例の〝押せばイノチの泉湧く〟っていうのがあるでしょう。私は実感としてそれがわかりましたよ」という前置きから、この患者のマッサージ礼賛はじまる。

この人によれば、会社を定年退職するまで、マッサージ師の世話になったことは、一度もなかったが、退職後、サウナ風呂で「ためしに」もんでもらったら、これがすばらしく効いた、という。

「どこもコッていたわけではないので、どこが軽くなったなどという自覚ではない。からだ全体に力がわいてきたようで、新しい仕事をさがす意欲も出たし、日常の生活にも、張り合いが出て来て楽しくなった」そうである。

その後、この人は二週間に一度、規則正しくマッサージを受けている。家にマッサージ師を呼ぶこともあれば、近くのサウナぶろに出かけることもあるが、第一、第三土曜日と決めたマッサージの日は、ずらしたことがない。

高血圧と軽い腎臓障害があったのだが、マッサージ・ファンになってからは、この持病で診察を受けたことは一度もないそうだ。

ある日、いわないでもいいことだったが、この人にこんなことをいってみた。

「マッサージそのものが、あなたを健康にしたというのではなく、新しい体験が、からだのリズムをいい方に変えたんですよ」

すると、この人は大きくうなずいて、こういった。

「そうなんですよ、先生。私のマッサージは、肉体に対してではなく、私の精神をもみほぐしてくれたんです。いわば、心のマッサージってヤツですよ」

私は心からこの人を祝福した。同時に、私自身もそろそろ初老。イノチのリズムを変える何かを見つけ出そうと考えはじめたのである。

（ドクター・ボールド）

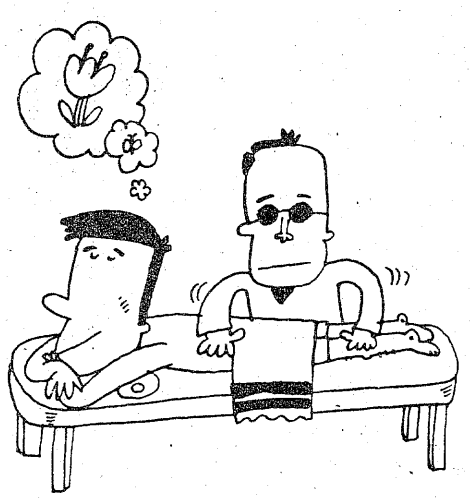

大滝小児科
大滝　達司
いわき市平字下の町4ノ9　電(74)2769

かやば小児科
萱場　治
いわき市小名浜花畑町12ノ2　電(54)5555

三井小児科
三井　五郎
いわき市平字田町69　電(74)2615

江尻小児科
江尻　次雄
いわき市錦町下り立48　電(3)3988・夜(2)5366

〝いま若者に人気絶頂〟
ホワイトレターに超扁平60シリーズ
Firestone
ヤングには　パネリージョーンズタイヤ
ファイヤストンタイヤ浜通り発売元
オーツタイヤ　代理店　株式会社　日新ゴム商会
平字五町目　TEL.(74)2978

長谷川整形外科医院
日曜　祝日も午前中診療
〔入院随時〕　駐車場あり
院長　長谷川　国男
平・五色町78〔平大橋近く〕☎74－5691

スピード写真
カラープリント
タカツ写真店
いわき市平字大町31
TEL.23－2750

内科
小児科
高久医院
いわき市平字紺屋町
電(74)二五一三

★内科
★皮膚科
★放射線科
蓮沼医院
院長　蓮沼清夫
いわき市平字尼子町二ノ一九（専売公社前）　電(74)五五二六

産婦人科
中田医院
優生保護法指定医
●入院に応じます
女医　中田　幸子
いわき市平字材木町　電(74)三〇九七

内科
小児科
松本医院
院長　松本勝衛
いわき市平谷川瀬字三十九町（平変電所隣）
電(74)八六七〇昼夜・(22)三九六一昼

内科
胃腸科
産婦人科
額賀医院
医師　額賀　大（ぬかが）
バス・四倉五丁目下車電(32)二八三九（受付）・(32)四九六〇（病室）
広野分院＝広野町農協裏　電　広野　三三三

内科・胃腸科
遠藤医院
院長　遠藤　英一
入院応需
いわき市平字長橋町51　電(22)三二七七
（長橋町バス停前）

山田胃腸科泌尿器科外科医院
外科
胃腸科
泌尿器科
内科
小児科
院長　山田　均
副院長　山田　静
いわき市平字下川原
市内バス五色町下車
電(74)三〇八三

家長の落城

山名隆之 ③

峠

大将鳥居元忠の戦い振りはじつに天晴れなものであったことは、以前からわれわれいろいろ聞かされており、いまここでも、もっと詳しく述べたい気持ちが切である。内藤家長はさじづめ次将というところであったろう。年齢的にも七つの差がある。責任の総量においてはおのずから、両者にいくばくかの差があることはやむを得まい。むかしから「死守」という言葉が存在する。日本の歴史のなかに山脈のように横たわる戦国の世に、この文字はまた山脈的な言葉である。

鳥居氏と内藤氏とは共に平藩主である。その祖たる二人の英雄は、これら山脈の体質を具有する峠でもあったろうか。十七世紀の初頭にそびえ立つ峠であって、歴史はこの峠を越えて下った。

司馬遼太郎は、その歴史小説『花神』のなかで次のごとく言っている。「山本半弥（浜田藩の総大将）にすれば、敵に勝って藩を守るだけの力量がないのであろう。一藩がこの侍大将に期待しているものは勝利であるべきだったが、山本はおそらくそれをかちとる自信がなかったに相違なく、そのためには美しい自滅をみずからの死によって表現しようとしていた。（あの大将は死のうとしている）

蔵六にいわせれば、将が死ねば全軍が崩壊する。

（戦国のころには、ああいう大将はいなかったろう）

とおもった。江戸三百年が、このような――むしろ勝利の醜より敗北の美に酔いたがる――武士像をつくった」（「石州口」の項）

伏見の一城を背負って討死を果たした鳥居元忠と内藤家長とは、いずれの大将であったか。司馬氏の情感にあやかるならば両将は美醜の岐路に踏み、迷いつつ果てた。

ふたつの栄封

鳥居元忠の孫忠政は、伏見城の父の戦功の余光を受けて翌々七年に平藩七万石に充てられた政長であった。まさに鳥居の行賞と接を一にしている。忠政が出羽の国に去った元和八年に、岩城城主として

鳥居忠政 父の栄功身に受け 十七歳で出陣した政長

には六万石加増と共に、下総矢作岩ガ崎四万石から岩城十万石の主として平藩に来封し、その後二十余年にしてこの地を去って、山形城主二十二万石へ移った。また、そのあとを襲うようにして、内藤家長の子政長が父の戦死と共に家督を継ぎ、その遺領佐貫城地二万石をたまわり、翌々七年には佐貫において さらに二万石の加増があった。まさに鳥居の行賞と接を一にしている。忠政が出羽の国に去った元和八年に、岩城城主として平藩七万石に充てられた政長であってみれば、伏見城における不思議な因縁としなければならぬのである。

東照宮の御落胤

冒頭に打ち出しておいた通り、わたしはいよいよこれから衝撃的な新事実を提起しなければならない。まず、冷厳な記事資料を『内藤侯平藩史料』によって見たいのである。

政長公

永禄十一年（一五六八）三月〇日ハ松平弥右衛門忠長女実母ハ三州矢矧ノ城主島田弾正ノ家臣鍋田彦右衛門ノ女ナリ東照宮御側女ニ召シ出サレ双子ヲ生ム御男子ハ内藤家ニ進ラセラレ御女子ハハナ姫君ト申シ幼ニシテ剃髪セラレ芳薫様ト申シ三州菅生惣持ノ住職トナラセ給フ

とある。重要のところを意訳すれば、つぎのようになるだろう。

「母は松平弥右衛門忠長のむすめ（家長の正室、家長に先立って文禄四年―一五九五―死）であるが、実母は遵う。それは三河国矢矧の城主・島田弾正の家臣の鍋島彦右衛門という者のむすめである。（ひとにまされる器量よしであったか）徳川家康（当時家康は三河一国をほとんど平定していた）の側女に召し出され、その結果双児を産んだ。男子は内藤家に進呈し、女子の方はハナ姫と申して幼くして剃髪し尼とした」となろうか。

幼くして尼御前とされたハナ姫も憐れであるが、政略の具に供された金一郎も、少なくともこの段階では同情に値する。しかし、戦国の時世に名を成す一男子としては、本懐とすべき開運の緒ともいえるであろう。こうして金一郎政長は、家康のご落胤として家長の嫡子となるのである。

父家康の感状

政長の初陣は十七歳のとき、天正十二年（一五四八）の小牧長久年の戦であった。敵の首級を挙げて、実父家康の感状を得ている。同十六年には従五位下に叙せられ、文禄元年（一五九二）の朝鮮役の際、家康が肥前名護屋に進駐するに際し、大番頭に任ぜられた。慶長五年の対上杉戦には、その前線たる宇都宮に陣した。若し大事に至れば伏見城の一戦に匹敵するものとなったであろうが、幸運にもそれまでのことはなかった。しかも小山にいた家康とは、目と鼻の間隔である。家康は相当に満足だったろう。

（いわき市平菅波字宮前）

（つづく）

陽光子風流庵

鍛錬句会・五羊会

古城めく　高塚　古郷

彼岸西風母がきびしく絹を裁つ
句の友と心重ねる春の雲
古城めく珈琲店の春灯
春の水皐にやはらかし髪を梳く
沖鳴りの今日あらあらし木々芽吹く
春潮に濡れし手で拭く乳の張り
真暗がりなれどまさしく犬ふぐり
子安地蔵或時遠足の列通る
風車風に廻りて売られゆく
たんぽぽや棚田の畦にひとつづつ
山笑ふ寝釈迦姿の小さき山
梅の月出て山門を深うしぬ

活字の貌　葛飾すみれ

温む水狂者と郷里たづね合ふ
朧夜の勤務になじむ眼鏡拭く
海光に力を張りて土筆伸ぶ
刷り減りし活字の貌や春ねむし
珈琲店出て春の闇従えり
強梁干す下の土筆の背伸びする
嘴上げて春の虹掻く檻の鶴
春の雲赤き毛布を風に干す
一酔の喉でよろこぶ寒の水
春月やこころ貧しき人と酔ふ
焼かれゐて目刺目玉を落しけり
母の世をたどり[illegible]の若菜摘み

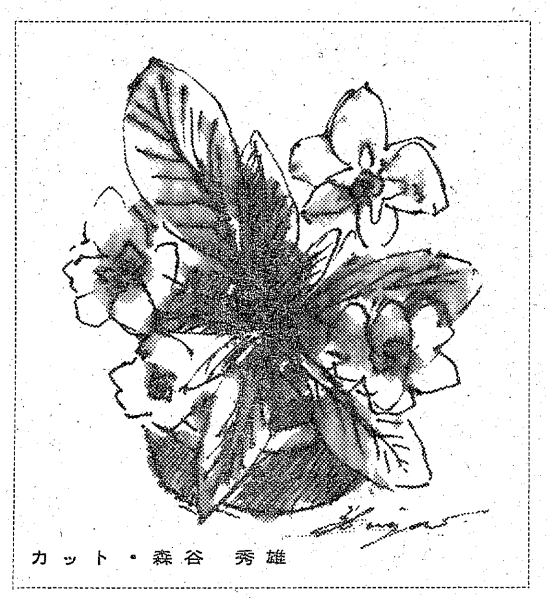

カット・森谷　秀雄

麓のこと着ぶくれてゐし稚児を抱く
涅槃西風鶏羽摺ってひゝくなり
横向けば猫の鈴鳴る春日かな

金縷梅　黒井はるみ

まんさくや嶺に雪置く峡の奥
まんさくを見に仙道の斑雪踏む
まんさくに風到らんと背山鳴る
まんさくや上洲街道馬宿跡
まんさくや杣の娘谿に灌ぎをり
まんさくの花に桑解く上洲路

目刺し

加工屋へ目刺づくりに妻バイト
身籠りてよりの月日や目刺焼く
晩酌に焼く一連の目刺かな
一人居の気易さ今日も目刺焼く

水温む

洗車することも楽しや水温む
温みたる水に水仕も又楽し

涅槃

大いなる涅槃図かけて留守居寺
手枕に酔寝の様の寝釈迦像

初ざくら　鈴木陽光子

赤き灯を同じ高さに初ざくら
初ざくらペンキまみれの工夫来る
神泉の小さき笑くぼ初ざくら
初ざくら風によろこぶ絹を干す
初ざくら火を撒き散らす熔接工
初ざくら昭和生れの議員来る
初ざくら軍歌奏でて玩具売る
初ざくら揺れて空ゆく遊び雲
初ざくら赤き明治の煉瓦館
初ざくら四角な豆腐に刃を入れる

雑詠

日輪は天の金馬車黄タンポポ
みちのくのぬかるみ残し春の泥
蛸斜の水ぐらりと細にかかりけり
村道に射す日はふかし蕗の臺
紅梅や裁ちて縫はるる絹の端
衰への見えて紅梅臭しかな
床下に渓の音あり岩つゝじ
筆塚の土筆の背丈みな同じ
春の星瞬きぬれし亡母の忌
女土工己の春の影を掘る

俳句

山名風土記 ㊿　山名　菅村

ギイと鳴る木椅子に秋の雲揃ふ
握りこぶしの指ひろげゆく菊満開
磐（かげ）りつつ湯之岳を去る秋の雲
秋山の好日石を膨（ふく）れさす
ミソハのそばで稲刈り終りとなる

三和町沢渡あたり

阿武隈の谷水碧し柿花火

日鉄鉱業八茎鉱業所

坂に雪降り銅山高き歯車廻す

波立

高磯から船が出てくる冬の海
年惜しむまなかひの浪折れ返り

〇

万才の中年にして立ち去りぬ
寒凪の金き鴎（こめ）を天へ飛ばさず
大法螺（おほぼら）の如き突風立春近し
寒卵のあとの卵の生まれざる

四倉港

海に臨む松らんらんと雪落とす
一本釣りの帰港して先づ雪捨てる

こどもと老人を交通事故から守ろう！

春の全国交通安全運動
4月4日～4月15日

いわき市長　田畑金光

福島県交通安全協会平支部　支部長　長谷川常吉
いわき中央警察署　署長　加藤清正
平地区運転者連合会　会長　水庭寅夫

総合建設業　山木工業株式会社　代表取締役　志賀久太郎　本社　いわき市平字正内町四八の一　電㉓一三〇一代

磐城通運株式会社　取締役支店長　吉村清治　いわき市小名浜字船引場四三　電㉓三二四五代

各社純正部品　カーアクセサリー　株式会社　佐藤部品商会　いわき市小名浜字定西三一　電㉞六二六二代

有限会社　小名浜船舶鉱業　いわき市小名浜字者迴一三ノ五　電㉞九六七〇

磐栄運送株式会社　代表取締役　田村政雄　いわき市小名浜字鳥居下六一　電㉓三二五一代

福島臨海鉄道株式会社　取締役社長　磯野渡　専務取締役　横須賀政雄　いわき市小名浜字辰巳町三八ノ一〇　電㉜三三〇〇代

公認　磐城自動車学校　いわき市泉町滝尻字坂下五〇　電㉞六三九六・六〇二四

小名浜海陸運送株式会社　取締役社長　志賀正治　専務取締役　田中芳男　常務取締役　渡辺清　いわき市小名浜字辰巳町三六　電㉓三二二代

いわき巡り ⑬

座談会（その2）

山森を中心とした古代の信仰

波立海岸 〝素晴らしい岩礁見た〟

司会　浦島太郎の話がいわきにあるというのは、おもしろいですね。

古内　先程、和田先生から浦島伝説の話が出ましたが、気になることがある。というのは、海にある岩礁は魚場になっていて、沿岸漁業をもたらしているが、最近は二百ヵ浬問題が出て来て、人工漁礁を設置しようという時代。ところが四倉や豊間沖は意外と岩礁が多いらしい。

仁井田浦の伝説ですが、氷期になると海水が引いて当然岩礁が出現するし、間氷期になると氷が解けて水位が高くなり、海底に沈んだ岩礁にたくさんの魚が集まってくるようになる。チリ地震があった時も、かなり水位が下がり、波立海岸ではものすごく素晴らしい岩礁が見え、びっくりしたという地元の人の話を聞いたことがある。現在は離岸堤のテトラポットが入れてある辺りの岩礁が、表面に出ているあの岩と同じようなものだったというんです。そして〝竜宮城とは、きっとあのようなものではないだろうか〟といった話を聞き、昔、海がうーんと引いた時に岩礁が姿を現し、それが浦島伝説となって今でも残っているのではないかという気がしたんです。

大塚　私が遠野に行った時のことなんですが、女の神様である十九夜さまがあった。七～八㌢ぐらいの川石に、昭和何年何月何日、十九夜講と書いたものが上げられ、さらに竹で四角にシメ縄をはったものが飾られており、古代の玉生みの風習を目の前に見てびっくりした。こうした風習は遠野と田人だけにあるとのことでしたが……。

和田　そうです。山手の方に多いようです。

大塚　川というものをさかのぼって考えてみますと、水を流す根源は雨を受ける土であり、森林であると思う。森林には人間をふくよかにする化学成分「テルペン」に満ちている。古代の信仰は、そうした森を中心にして生まれてきたのではないかと考えるんですが、古内先生、その辺はどうでしょう？

古内　生物学的立場から考えてみますと、厳しい環境の中から信仰が生まれてきたと思います。仏教もそうだが、〝人間いかに生きるべきか〟というような心の問題から出発している。マホメット教やキリスト教もまたしかりです。日本でも、寒い年などもあって、厳しい環境にぶつかったこともあると思います。

また、日本の祖先は照葉樹林の中に住み、植物を大切にした人類だったようで、一部北から来たという説もあるが、北から来た人たちは主として動物を食べ、南から来た人達は植物を食べて生活していたと思う。いずれにしても、森は自分達の生活の糧を得るところであり、その森がなくなってしまえば命もなくなるということから、当然、森に感謝する気持ちが出て来るし、また弥生時代になると米づくりのための水の問題も出て来て、その水は山から流れて来るということで、山の森に対する感謝の念がわき、そこに宗教が生まれて来たと思う。

また〝神は高いところにいる〟という観念からすれば、山の高いところは神に最も近いところということになり、山に登って神を迎えるということは、高いところは神との接点であるという考えが、森に対する信仰を生んだと思われるわけです。

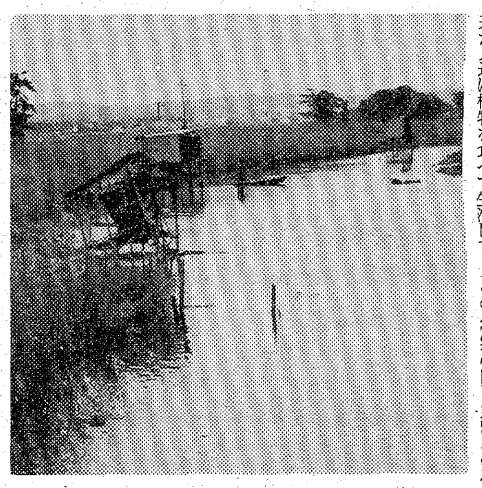

カッパが住んでいたといわれる横川（諏訪前）

大塚　もちろん、そこには人間が介在することになりますが、なぜ人間が森を求めて生きて来たのかということも究明する必要があると思いますが……。

古内　私の考えとしては、先程も申し上げましたように、森というものは、生活の糧を得られる場所だといえると思う。

松本　平の上平窪に、県の天然記念物に指定されているシイの木群がありますが、ここが北限に当たっている。となると、原始時代にはシイの木の実によって生命を保持するということから、食糧源としての森に対する信仰が生まれてくる。上平窪のシイの木群のあるところは横山なんですが、こうしたことから考えますと、ここは食糧が豊富だったために早くから開け、集落が出来たと思われます。そのシイの木群も、ずっと昔から群生していて、部落民の生命を維持してきたことによって、村の財産のような形として大切にされ、現在まで残されてきたと考えられます。今の人達には何の役にもたたないものにはなっていますけれども、そうした昔の姿を回顧しますと、人間と自然の森との間には、密接なかかわり合いがあったんだと思われます。

古内　そのかかわり合いなんですけれども、植物と人間だけでなく、食べ物があると当然動物も住みつくようになり、その動物も人間の食糧になるという関係も生まれて、森を大切にするようになったと思う。

ところが森に入ると薄暗く、何か恐怖感を与えますね。その森に対する恐怖感は、神に対する「おそれ」に通ずるものがあると思われるし、そうしたところに森林信仰とのつながりがあるように思うんです。

司会　まだまだ話は尽きないようですが、だいぶ時間もたちましたので、あとは次回に譲るとして、今日はこの辺で終わりたいと思います。貴重なお話、誠に有り難うございました。

（つづく）

出席者

日本地学教育学会理事（地質）　柳沢　一郎
日本地理学会会員（地理）　佐藤　勇児
日本考古学協会会員（考古）　松本　友之
日本民具学会会員（歴史）　大塚　一二
いわき市文化財調査委員（生物）　古内　栄一
日本民俗学会会員（民俗）　和田　文夫
司会　いわき民報社編集局長　伊藤敬一郎
（順不同・敬称略）
（題字）　佐々木折柴

続・伝説三題

和田文夫

籠場の滝

（夏井川上流・川前町）

「昔、この辺りに江田伴四郎という金持ちの長者がいて、大きな籠をかけては魚を取っていました。

ある時腰の山刀を水中に落としてしまったので、家に帰ってから召し使いたちにだれでも探し出した者には褒美をやるからと言って探させました。

そこで一人の若者が滝壷に入ってみると、立派な御殿のような家があって、若い美しい女が一人で機を織っていました。山刀もそばにありました。男はおそるおそるそのことを言うと女はにっこり笑ってこころよく返してくれ、水中の御殿のことは決して人に言うな、と固く口止めされました。

山刀をもらって帰ってみれば、ほんのちょっとのはずなのに七日もたっているではありませんか。その上、不思議がる人々に聞かれて口止めされたのも忘れて口をすべらせた途端、男は息が絶えて死んでしまいました。

この滝から上へは魚が上らないので、魚止めの滝ともいうそうです」。（『ふくしま文庫』・ふくしまの伝説・岩崎敏夫）

ここにはもう一つの話がある。

「昔、殿様が籠に乗ってここを通られた、大変景色のよいところなのでしばらく籠を止めてこのあたりをながめられたということから、籠場の滝と呼ばれるようになったというのです」

二つの話のうち前の方は、前回に掲載された「御前淵」の話や「蛇ガ淵」の話と同じような機織姫伝説や蛇婿伝説と関連のある古い伝承がもととなっていると思われるが、後の話は新しい発生かと思われる。こうした話は比較的川の上流の方に多く伝えられる話である。

なおこの「籠場の滝」には、国文学者だった大町桂月の歌碑が建っている。

〝散りはてゝ枯木ばかりと思ひしを、日入りてみゆる谷のもみぢ葉〟

という歌である。

下流になると「河童」の伝説が出てくる。

沢帯の骨接ぎさま

（夏井川河口）

夏井川の河口に近い沢帯（さあめき）に家伝薬として骨接薬を持っている家がある。昔は医者も少なかったので、沢帯の骨接ぎさまといわれて遠くからも来たそうである。

話はこの家の先祖がある朝、草刈りをして来た馬を洗って川から引きあげたら、馬の尻ぼにぶらさがっているものがある、よく見るとカッパなので、この野郎だないつもいたずらをするのはと殺そうとしたら、カッパは両手を合わせて「かんべんして下さい、そのかわりカッパの骨接ぎの妙薬を教えます」というので、その薬と骨接ぎの秘伝を教えられて、家伝として伝えて来たという。

諏訪まぇのカッパ

（横川・下仁井田地内）

仁井田川が横川となるあたりの諏訪前と呼ばれるところがある。カッパはお諏訪さまの遣いだともいわれているが、そこの深みにもカッパが住んでいた。水浴びをしていて、カッパに取られて、水の犠牲になる子どもたちが時々あった。ある時、カッパが村の人を水の中へ引っ込もうとして捕えられてしまった。

村人が集まって、たたき殺してしまえということだったが、カッパが両手を合わせて、「これからは決して村の人には、いたずらをしません」というので放してやった。

それからは、土地の人ではこのあたりで、水におぼれるということはなくなったということである。

お湯ならだんぜんダンホット
ダンホット湯沸器
ガス器具の平酸素
（いわき市平 電74－4639）
株式会社　陽栄製作所

National Hi-Top
●当店わぎの…●24時間営業
『乾電池自動販売機』
をご利用ください（単1・単2・単3）
☆いわき信販加盟店　木田電気商会
平・銀座通りかど　☎74－4008

NIGHT HOUSE GARI-GARI
ガリ・ガリ
平・田町　☎74－2260

IWAKI TAILORS CLUB
いわきテーラーズ・クラブ
あなたの思い出にのこるご結婚の佳き日のために　礼服をどうぞ!!
ITC
大貝洋服店　いわき市平字月見町　TEL・74－7672
テーラー高島屋　いわき市平字中町　TEL・74－6837
高野洋服店　いわき市平字南町　TEL・74－4460
大平テーラー　いわき市平字堂ノ前　TEL・23－4029

宴会・会食は本格的な中国料理の桃園で……
中国料理　桃園
chinese restaurant 平駅前 ☎(74)3048

いわき木材住宅ローン株式会社　特約店
永大産業株式会社　特約店
快適な住まいづくりの資金プランに
住宅ローンをご利用ください
（くわしいことはお気軽にご相談ください）
一般建築材・新建材・住宅機器総合販売
東渡辺木材株式会社
いわき市平中神谷字六本榎32
（三ッ矢太洋自動車学校隣）
TEL・34－5454

カツオの水揚げ続く

漁場は千葉県野島崎沖合

けさ小名浜、中之作港に

きのう五日朝、いわき地方に初ガツオが出回りハマの話題をさらったが、きょう六日朝も小名浜、中之作港にカツオの水揚げが続いた。

小名浜港では地元の巻網漁船寿知丸が十トンのカツオを積んで入港、同港としてはもちろん、巻網ものとしては初めてのカツオを水揚げした。また中之作港も前日に続いて一本釣船一隻が入港し、カツオなど十九トンを揚げた。

カツオ漁場は千葉県野島崎沖合でまだ漁場が遠いものの、寿和丸の場合は地元へわざわざ水揚げするため回航してきたもの。これからカツオ群の北上につれて、いわきのハマもカツオの水揚げが続きそうだという。

きのう中之作港に初ガツオを揚げた高知県の第二十八日昇丸は、二千万円を超える稼ぎとなったが、同港のカツオの値段はきょうも横バイだった。日昇丸は魚市場前に係留し乗組員がボートを海面に降ろし、船体のおそうじをはじめるかたわら、衣類のせんたくをするなど久しぶりの入港を楽しむ風景が見られた。

【中之作港に入った日昇丸】

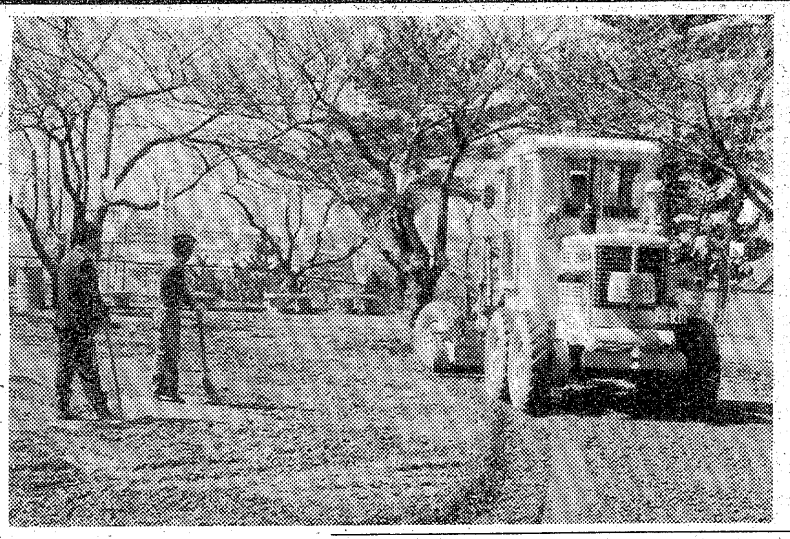

アマチュア囲碁十傑戦

10日、いわき囲碁クラブ主催のいわき地区アマチュア囲碁十傑戦は、十日午前十時から同クラブで開く。三位まで県大会へ出場できる。会費六百円。

料理教室　勿来勤労青少年ホームは六日午後六時から司厨で。

子宮ガン集団検診　いわき市勿来支所は十九日午前九時から勿来市民会館で。

いわき市は勿来の関跡付近に市内三番目の「野鳥の森」をつくる。巣箱を取り付けたり、エサになる結実植物を植えるなどして、野鳥の定住化を助けるのがネライ。

市林務課によると、この「野鳥の森」は五十二年度事業として実施される。事業費百万円で、主なものは説明板三十万円、案内板（位置図）十五万円、巣箱十万円、食餌（じ）植物二十万円など。

取り付けを予定している巣箱は三百個。今秋には県野鳥の会いわき支部の指導で野鳥の"マイホーム"ができる。また、植える木は野鳥が好んで実を食べるナンテン、ウメモドキなど二百本。さらに、自然の流水を利用した"水浴場"と、エサ補給のための給餌台も三カ所に設けられる。

市内の「野鳥の森」は今のところ湯ノ岳と石森山の二カ所。予定通りにいくと、勿来の関跡一帯もキジや山鳥、コジュケイ、夜タカ、キビタキなどの定住する野鳥の天国となる。

野鳥の森

勿来の関跡付近に新設

巣箱や結実植物植える

花見前に準備OK

富ケ浦公園を整備改善

○…花の見ごろが話題にとり始めたが、気になるのは天気。小名浜の名所富ケ浦公園の桜も、固かったつぼみがふっくらと赤味を濃くし、小名浜測候所の開花予想日（八日）よりも早くなりそう。

○…同公園広場は中央部が低いため、雨が降るたびに水がたまってしまい、お花見は一時おあずけになることが多かった。そこで磐城支所が砕石約四十立方㍍を運び入れ、グレーダー（路面整備車）でならし、「ゴツゴツして歩きづらい」と不評を買っていた公園入り口の石を埋めた坂（長さ百八㍍、幅四㍍）もアスファルト舗装にした。

○…いわき商工会議所磐城支所で取り付けたちょうちん約三百五十個も暖かい春風に揺れ、開花を待つばかり。

【整備される花見の桟敷＝富ケ浦公園】

ヘアさん

8928　中島安男

新会長に村上さん

内郷高坂第二子供育成会

内郷高坂第二子供育成会は三日総会を開き、次の役員を改選した。

▽会長＝村上繁▽副会長＝鈴木久美子　合津芳子　遠藤孝夫▽幹事長＝岩場寿栄▽副幹事長＝山田初枝　橋本勝江▽会計部長＝山野辺民子▽同副部長＝桜井年栄▽補導部長＝大野チドリ▽体育委員＝中村英雄　菅野一男　高橋英司　松崎菊男▽会計監査＝根本弥内　本多武吉

子牛セリ値24万円に

底値からようやく反高

高い消費価格とはウラハラに昨年来から安値が続いていた肉用牛子牛のセリ値は、ようやく見直された感じで、前回（二月）対比で一二％ハネ上がった。

いわき畜産農協の四月セリ市は三日、いわき家畜市場で開かれ、市内の畜産農家から出品された百三十頭の子牛が次々にセリ落とされた。いずれも生後六～九カ月の肉用牛子牛で、セリに先がけて行われた品評会の結果では、体長、体系とも前回とほぼ同じだったというが、セリ値のほうは、平均が前回対比で二万五千八百四十円上がり二十三万九千八百四十円、前年同期で見ると二三％の高値。最高値は雄が三十一万八千円、雌三十一万一千円でやはり前回を大幅に上回った。

同市場のセリ値は昨年は、平均で十九万台。このため畜産農家の中には、飼料代にもならないとして、飼育を見合わせる者さえ出る始末。こうしたことから出品頭数も同市場が見込んでいる百五十頭には到底達せず、毎回百三十頭前後だった。しかし今回の高値で、見合わせていた畜産農家の中には復活組も出るのでは、と同市場関係者は明るい見通しを立てており次回六月のセリ市が注目される。

常交バスダイヤ一部変わる

常磐交通は一日からバスダイヤを一部変更した。新しい時刻表は各営業所[illegible]無料配布中。

交通安全運動初日寄付2件

子の事故の見舞金など

「こどもと老人を交通事故から守ろう」を統一スローガンにした春の交通安全運動は四日、スタートしたが、いわき中央署に同日、「交通安全に役立てて」と寄付が二件あった。

▽いわき市明治団地四一ノ三、市職員松崎茂さん（四六）の長男尚人君（二）＝平一小六年、五千円＝。昨年八月、自宅近くの空き地で拾った金を同署に届け、このほど還付された金の一部。

▽同市平字月見町七四、製縄業志賀丈夫さん（四四）＝五千円。先月二十五日、長女のあつ子ちゃん（四〇）が自宅近くの市道を横断中に交通事故に遭ったが、軽いケガで済み、見舞金の一部を寄付。

新支部長に塩田さん選ぶ

常磐ソフトボール

いわき市ソフトボール協会常磐支部は三月三十一日午後六時、常磐公民館で第一回総会を開き、新役員を選出したあと総会を九日午後三時から常磐公民館で開くことを決めた。

春季ソフトボール選抜大会は湯高校庭に八チームが参加して行われる。

新役員は次の通り。

▽支部長＝塩田恂▽副支部長＝小松崎敏之　斎藤忠▽理事長＝鈴木秋夫▽副理事長＝鈴木啓之▽会計＝星野友一▽監査＝柁沢洋志　同＝高木喜美夫▽理事＝各チーム代表▽顧問＝滝正熙　駒木根定之助

くらし随筆

眠らなくてもあなたは

小林　則道　(6)

近ごろ若い方からよく耳にする事ですが「眠れなくてこまっている」とのことなのです。高齢、病弱の方は別としても、この時節柄、考えられない方もいらっしゃると思いますが、一通り目を通してみて下さい。医師を差し置いて恐縮ですが、私なりの睡眠感とでも言いましょうか、話してみる事にします。

◇

まず若いあなた、朝起きてから夜寝るまでの間、仕事に学業に追われる毎日でしょう。それだけなら別に眠れないはずはないのです。ではなぜ眠れないか、そこに大きな心の動きが生じたためであるはずです。

たとえば、毎日起きて食べて働いて寝る事に無意味さを感じる様になったとか、人を恋してしまったとか、仕事の完全性を思うがゆえにとか、いろいろなる原因があり、それによって安眠が妨げられている事と思われます。ではどうしたら良いのでしょうか。それらの原因を究明し、解決する事です。実にあたりまえの事です。

仕事が心配なら納得するまで考え、恋人の事を思うならとことん悩み、すべての心配事をじっくり納得するまで心配してみて下さい。そのうち朝が来たら起き、次の日も同じく朝まで悩む事です。別に眠る必要ありません。一週間もしないうちに眠る事ができるでしょう。人間眠らない事はぜったいに不可能なのですから、あなたの思うがまま悩みぬいて下さい。

◇

若者ならすべて悩まねばなりません。「眠れない人の気が知れない」、「春眠暁を覚えず」などと自分に言いわけして、のうのうと寝ている若者、若者と言えません。若人は悩んでなければならない。自分をそんなにあまやかさず、眠れなくなる程物事に打ち込んでみて下さい。結果は別としても、きっと良い青春となることでしょう。

（住職・久之浜）

ご結婚披露パーティー
完全空調のホールで新しい門出を祝うパーティーをどうぞ〈ご予約承り〉

いわき産業会館食堂
平・菱川町　電（0246）㉓9447

寿し処　千成（せんなり）
出前鈍足
平（平和通り）電⑭七七五四

最新の流行をアレンジする
＊駐車場完備
福島信販加盟店
いわきテーラーズクラブ会員
注文洋服専門　大貝洋服店
平北白土・宮田　☎⑭7672

出前敏速
うまい寿司、楽しいふん囲気
寿司徳
いわき市平字才槌小路　電⑭三九五八㉓四三一九

●贈答用●婚礼用●霊前用
花は
☎21―1187（いいはな）へ
●生花教室＝池坊／小原流／草月流／古流
いつでも入会できます
花を全国どこへでもお届けいたします
日本生花商通信配達協会加盟店
菅井生花店
いわき市平字白銀町29　☎21―1187・74―2581

行政に生かす 市民の声

52年度 初の市政モニター会議

市長が28人へ 委嘱状

ゴミ不法投棄に初注文

いわき市は六日午前十時から市役所で五十二年度の第一回市政モニター会議を開いた。同モニターに委嘱されたのは平・岡田進一郎さん(三八)＝会社員＝ら二十八人。さっそくゴミ問題などに活発な意見が交わされた。

同モニターは市が実施するアンケート調査に回答したり、市政に対する意見や要望を市に伝えるのが主な仕事。田畑市長は一人ひとりに委嘱状を手渡したあと、「この制度はいわき市とともに歩んできた由緒ある相談機関、伸びゆく若いマチをつくるためにみなさんのご協力をお願いする」とあいさつした。

続いて、比佐広報広聴課長がモニター制度について説明、「特に今年度は〝対話の市政〟から〝市民参加の市政〟へと質的な向上を図りたい。そのためにはどうすべきか」可能な限り市の持っている行政情報を提供し、みなさんのお知恵を拝借したい」と強調した。

また、市民憲章の内容について山田総務課長が解説したあと、懇談に入り、モニターから「地域で一番困っているのはゴミの不法投棄問題、一回でもいいから市が一掃作戦を実施したらどうか」「し尿くみ取りが四月から月一回の定時収集に切り替わったが、共かせぎ家庭では三カ月に一回ぐらいで間に合う、個人負担が増えるのでは」「ホース料金もとられるのか」などの意見や質問が出された。

【田畑市長から委嘱状を受け取る市政モニター】

磐女に 6年ぶり 留学生

アメリカからリンさん

県立磐城女子高は八日の新学期から、六年ぶりに留学生を迎える。AFS（アメリカン・フィールド・サービス）国際奨学財団派遣のジュリコビッチ・ジョージア・リンさん(一七)＝アメリカ・カリフォルニア州アプトス市＝で、同校二年に編入、一年間にわたって磐女生と机を並べる。

リンさんはハイスクール二年生。三人姉妹の三女で、身長は百五十八㌢と日本人並み。父親は電気工事請負と大学の非常勤講師、母親も小学校の教師をしている。

リンさんのハイスクールから同校に送られて来た書類などによると、同財団の厳しい審査をパスしただけに成績は優秀。趣味はクラシック音楽と美術、それにスポーツ。将来の希望は大学へ進学して美術と心理学を学ぶことだという。

同校の話では、八日の始業式に先生と顔を合わせ、一学期中は日本語を主体として勉強する。

リンさんは三月中旬三十人の仲間と一緒に来日、東京の同財団関係事務所で約二週間、日本語の特訓を受け、この一日から同市平字鎌田町一二、金成医院院長の金成桂一さん(五五)方で世話になっている。

すでにあいさつなどは覚えて、訪れる担任となる小島昭教諭や奥さんの愛子さん(三〇)、看護婦などからもかわいがられている。また、すしやすき焼きも好んで食べ、特にみそ汁を〝ジャパニーズスープ〟と呼び、食事にはかかさず飲んでいるという。

リンさんは「この一年間、とにかく何でも学んで自分の身につけ、多くの友人をつくりたい。社寺の多い京都や素朴な田舎も巡って歩く」と胸をふくらませている。

【金成院長㊨夫妻や小島教諭㊧と談笑する留学生リンさん（中央）】

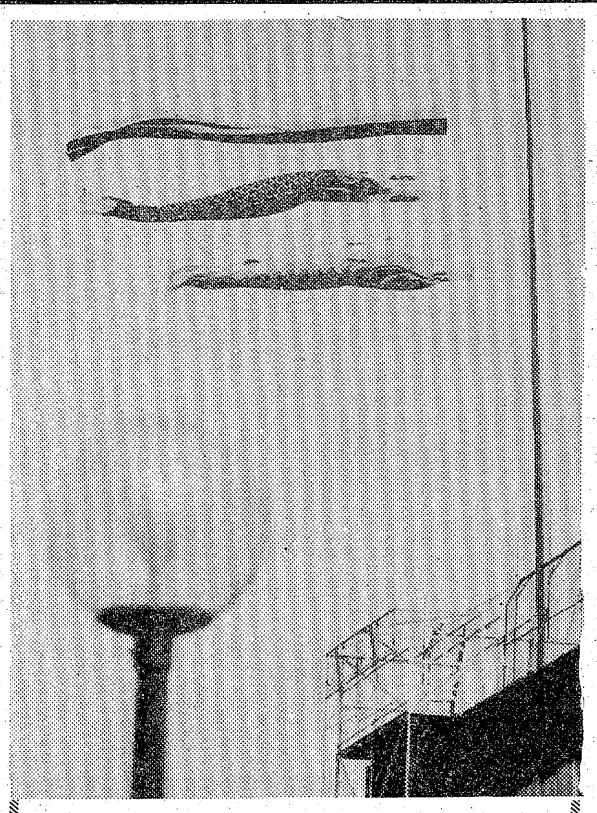

春風にさっそうと鯉のぼり

○…平・新川堤防のサクラ並木が一分咲きになった今日、旧新川の埋め立て地沿いにあるデパートの屋上に、初夏の風物詩〝鯉のぼり〟が、さっそうと姿を見せた。

○…住宅地に先がけて揚げられたもので〝五月人形特別セール〟のPR用。五色の吹き流し、マゴイが強い春風に泳ぎ、通行人の足を止めていた。＝平・大黒屋屋上で＝

ストト、あすの夜行から

公労協は八日、二十四時間の全国統一ストを予定しているが、国・動労は七日夜発車し、八日にまたがって運行される長距離列車の乗務員に対し、指名ストをかけるほか、八日の特急と急行を対象に全面ストに突入する。

常磐線関係では特急、急行が動かなくなるほか、急行が折り返して普通列車となる場合もあり、一部のローカル列車の運休も予想される。また、翌九日にまたがるハ日夜始発の長距離列車については運行される見通し。

一方、ローカル列車はストからはずされており、通勤、通学列車に大きな影響はないものとみられる。

常磐で原野火災

六日午前十一時ごろ、いわき市常磐上湯長谷町力石九五地内、旧小野田炭鉱跡地の原野＝戸田鉱業所有＝から出火、枯れ草十五㌃を焼いて一時間後に消し止めた。

常磐消防署の調べによると、原因は不明。損害調査中。

平二小で生ワク投与　いわき市公衆衛生課は七日午後一時半から三時まで、平二小で。

コイノボリには感電注意

東北電力 67小学校に呼びかけ

小学校入学式の四日、東北電力では百二十三社員を動員、市内六十七小学校(新入生五千三百三人)の校内付近で、初登校する親子に感電事故防止のチラシや入学祝いの下敷きなどを贈って協力を依頼した。

暮れ正月に最も警戒し、また事故の多かった洋タコ揚げは姿を消してきたが、これからの要注意は五月のコイノボリ。

近くに電線がないかをよく確かめてサオの位置を決め、もし電線に引っかかった場合は、自分ではずそうとせず、必ず東北電力に電話で依頼、専門家の手ではずすよう安全の徹底を呼びかけている。

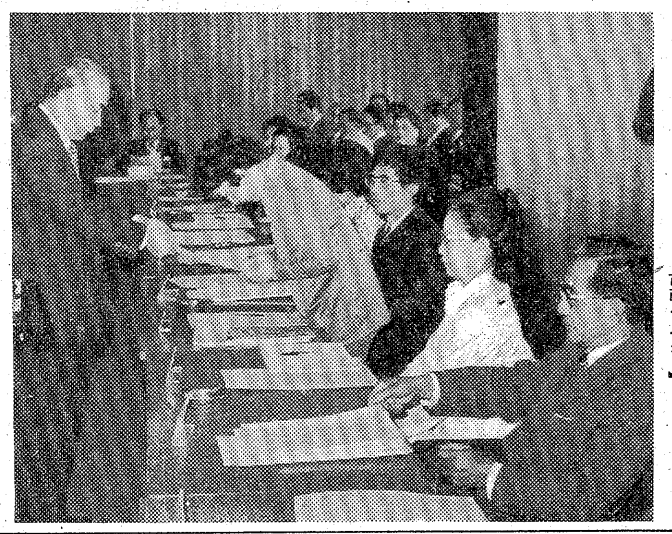

備え付け老人用眼鏡消える

小名浜郵便局窓口

○…「メガネを返して下さい」と呼びかけているのは小名浜郵便局（林正二局長）。この一日から、お年寄りや視力の弱い人のために、窓口に強度、中度、弱度の三種類の老眼鏡を置き、利用者から「助かります」と好評を受けていたが、四日夕、弱度のメガネがなくなっているのに局員が気付いた。

○…同局では「ウッカリしてか、子供が持って行ったのだろうか、困るのはお互い、気がついたら返しておいて下さい」と良心に訴えている。

【〝弱度〟のメガネが消えたケース】

四倉給食センター落成

いわき市四倉町塩木字高田地内に新築中だった四倉学校給食共同調理場がこのほど完成、八日午前十時から落成式が行われる。

四十九年度から三カ年計画で工事が進められていたもので、総事業費約二億円。敷地面積二千四百六十六平方㍍、うち建物は七百八十二平方㍍。一部二階鉄骨造りで、給食能力は六千食。四倉小、久之浜中など小学校七校、中学校三校の計十校約四千八百人の児童、生徒に供給する。

当日は田畑市長、松本教育長ら関係者がテープカットなどをして落成を祝う。オープンは十一日。

交通事故

	発生	死者	傷者
いわき中央署	3	1	0
〃東署	0	0	0
〃南署	1	0	0
今年の累計	356	0	6
	4	1	469

（5日・県警交通企画課調べ）

ことぶき・寿・ことぶき・寿・ことぶき・寿・ことぶき・寿・ことぶき・寿・ことぶき・寿・ことぶき・寿・ことぶき・寿・ことぶき・寿・ことぶき

平駅から歩いて2分。

とこしえの愛を誓うにふさわしい、豪華な式場でどうぞ。

◆ご婚礼のお日どりが決まりましたら、お早めにお申し込み下さい。
◆ご招待状から婚礼衣裳・着付け・ハネムーンまで、一切お世話いたします。
◆お料理は和食・洋食とも3,000円から承ります。
◆ご宴会・会議用にもご利用下さい。200人様から20人様まで大小6部屋を用意しております。

総合結婚式場 ことぶき会館

いわき市平字田町・並木通り いわき民報ビル3・4・5F ☎23－3500

ことぶき・寿・ことぶき・寿・ことぶき・寿・ことぶき・寿・ことぶき・寿・ことぶき・寿・ことぶき・寿・ことぶき・寿・ことぶき・寿・ことぶき

読者の声

きょうのことば

竜馬（りゅうめ）のつまずき
（才知のすぐれた人や名人でも失敗することがあるたとえ）

心ぬくもる業者との初体験

明治団地　永木　広士

日曜大工の材料を探しあぐねて、市内の某家具メーカーの木工所に問い合わせたら、親切にも、手持ちの物をわけてくれる、というので、早速出かけた。

ところが財布を忘れていた。支払いもせずに頂くわけにもいかず、いったん家に戻ろうとしたら『いいからお持ちなさい。お金はいつでも…』と、無理に持たせようとするので、それではということで受け取った。身分証明にと出した定期券も見ようともしなかった。わずか千円足らずの物ではあったが、どこでも求めることができなかった物を手に入れた喜びとそれにも増して、素性も知らない者を信用するその心の寛容さが、私にはうれしかった。今まで体験したことのない心温まる出来事であった。

今回のことで、私は一面識もないのに店から信用を受けたこと、メーカーは、金銭では得がたい客からの信頼を受けたことが、大きな意義を持つのではないかと考えた。どこのメーカーも、店も、地域の人々との信頼感が強く結ばれてくればくるほど、世間は明るくなり、住み良いマチとなるのではなかろうか。

（会社員・55歳）

畜犬の注射日知らすダイレクト

平　S・G生

"あなたの家の犬の注射日は四月×日です"。あるデパートのダイレクトメールで、こんなハガキが舞い込んだ。犬の装飾品×割引きセールのPRを兼ねた通知である。

娘が来年は成人式だな！と考える間もなく、デパートや呉服店から"晴れ着サービスセール"のハガキが舞い込み、彼岸やお盆間近になると"仏壇大売り出し"。商売とはいえ、よくも克明に名簿を調べ上げたものだと感心する。中には"こんな家庭の秘めごとまで知っているのか"と不快になるPRハガキが舞い込んで、名簿を提供した関連機関を恨みたくなるときもままある。

名簿の功罪はともあれ、商品PRと注射日をセットしたハガキはヒットであった。ノラ犬の被害が社会問題視されている今、畜犬の登録と狂犬病の予防接種は、飼う者に義務づけされており、その周知に一役買ったものとして評価したい。この件については、隣組からの回覧板、市の広報紙、新聞報道を通じて徹底されているとはいえ、個人あてにまでは手が届いていなかった。

私などは毎年のように記憶違いから、近くでやっている指定日を度忘れし、遠方の注射場所まで出かける始末であっただけに、余計ありがたさが身にしみた。官民協力というが、デパートのちょっとしたアイデアが実を結んだわけだが、ダイレクトメールも社会奉仕の分野へ入り込んできた証拠。この種に利用される名簿提供なら、市民も歓迎するだろう。

（愛犬家・28歳・匿名希望）

読者の声欄投稿規定▽住所・氏名・年齢・職業明記（匿名希望の場合も）▽字数六百字以内▽原稿は返しません

常磐で乳児相談　いわき市常磐支所は七日午前九時半から午後三時まで、同支所で乳児相談を受け付ける。

上遠野で生ワクを投与　いわき市遠野支所は七日午後一時半から三時まで、上遠野公民館で小児マヒ生ワクチン投与を行う。

株式・市場

本日の市況は昨日ダウで大幅に下げた事から小幅反発となり、輸出関連から買われ、パイオニア、ソニー、ミツミ、アルプスといったところから戻しにかかり、自動車関連の日産車体、トキコ、トヨタ自販、ヂーゼルも値ごろから買い直された。富士写、小西六、リコーといった優良株も小高く、個別では科研化、森乳、東燃、奥村組などが人気を集めた。また東急車輌は三日間で逆日歩が三円つき、仕手系の様相を強めた。

高くなった銘柄は科研化十九円、日本電池十二円、東燃八円、日水六円、森乳九円、ミツミ十円、トキコ十円。

安くなった銘柄は東京電十九円、東陶十三円、ステンレス十一円、長谷工八円、不二家八円、井関七円、ビクター八円。

（地元銘柄）日本化成百三円、岡理ゴム三百四円、白煙瓦百九十八円、東邦銀出来す、七十七銀二百二十五円、常陽銀二百二十二円、常磐興百二円。

東証ダウ平均四円八十九銭高の四千八百八十四円四十二銭。出来高概算七千万株。

（平・水戸証券調べ）

あすの運勢

小川石洲

四月七日（木・友引）

【1月生】だいたい予定どおり進む、だが軽率に動くな

【2月生】あせって先走ればつまずく、じっくり取り組め

【3月生】引っ込み思案はチャンス逃す、機敏に立回れ

【4月生】不満あっても感情に走るな、冷静に行動せよ

【5月生】目先のことにこだわるな、計画立てて進め

【6月生】思いがけぬピンチを招く、念には念を入れよ

【7月生】義理と人情の板ばさみに悩み、深入りするな

【8月生】低姿勢にして何かと有利、強引に出れば自滅

【9月生】他人事に関われば、マイナス、ほどほどが安全

【10月生】当たって砕ける勇気が必要、ぐずぐずするな

【11月生】考えが甘すぎて失敗する、再検討してかれ

【12月生】いまはチャンスではない、じっくり転機待て

市況

魚類

六日朝は小名浜、中之作両港にカツオが出回った。

【小名浜港】巻網船一カ統十ノ底引船十一隻十三・二ノ　小型底引船八隻〇・三ノ　小舟二十五隻▼カツオ　一万キロ　五一五―四三六▼水ダコ　二千五百キロ　二九〇―一〇〇▼コウナゴ　二千キロ　三五〇―一五〇▼底引サバ　千五百キロ　一五〇―八〇▼ヒゲダラ　千五百キロ　二五▼スケソウダラ　千二百キロ　八〇―六〇▼マダラ　千キロ　二〇〇―七〇▼水ダラ　千七〇▼ヤナギガレイ　七百キロ　三五〇―一六〇▼ナメタ　五百七十キロ　一五二〇―五五〇▼メヒカリ　五百キロ　三五〇―三二〇▼ドンコ　三百キロ　三五〇―五〇▼サメサガレイ　二百キロ　二〇〇―八〇▼ノドグロ　二百キロ　一七〇―二〇〇▼ニクモチ　百五十キロ　一〇〇―二〇〇

【江名港】底引船二隻十八・三ノ▼サバ　九千八百キロ　一八〇―三三▼スケソウダラ　三千四百キロ　八〇―三八▼ドンコ　二千五十キロ　三五〇―四〇▼アカジ　七百三十キロ　八五〇―六五▼タコ　五百五十キロ　三〇〇―一〇〇▼メヒカリ　四百四十キロ　二五〇―二三〇▼マツカワ　三百九十キロ　二四〇―一〇〇▼サメサガレイ　二百六十キロ　八五―三五▼エビ　二百キロ　四〇〇―一三〇▼ナメタ　百九十キロ　一五七〇―六三〇▼メヌケ　百五十キロ　一三〇―五〇▼メヌケ　百五十キロ　一本釣り船一隻十九ノ▼小ガツオ　一万一千キロ　三九〇―二六〇▼中ガツオ　三千六百キロ　五三五―四二〇▼大ガツオ　千六百キロ　六三〇―五八〇▼小・小ガツオ　千三百キロ　二五〇―二〇〇▼カツオ　一万二千キロ　一五〇―一〇〇▼ゴボウ　一〇〇―二〇▼ニンジン　七〇―一〇▼玉ネギ　一六五―一六〇▼キュウリ　二五〇―一四〇▼ナス　三四〇―三三〇▼キャベツ　一一〇―二〇▼サツマイモ　二〇〇―五〇▼ナガイモ　四〇〇―二〇〇▼ジャガイモ　一一〇―三〇▼ササギ　一二五〇―一一五〇▼サヤマメ　一〇〇―九〇〇▼トマト　四〇〇―二〇〇▼サトイモ　一二〇―五〇▼竹の子　四〇〇―二〇〇▼レンコン　四〇〇―三〇〇▼ウド　二七〇―二〇〇▼ピーマン　四八▼モヤシ　八〇▼シイタケ　〇〇―五〇〇▼根ショウガ　九〇〇―八〇〇（以上キロ）▼ホウレン草　三〇―二▼菜類　二五―二▼カブ　一〇〇―四〇▼ネギ　一三〇―七〇▼ニラ　四〇―二五▼ミツ葉　九〇―五〇▼春菊　三〇―一〇▼葉玉ネギ　九〇―七〇（以上束）▼大根　一〇〇―三〇（本）▼玉子　二三―一七（コ）

野菜

▼白菜　八〇―四〇▼ニンジン　七〇―一〇▼ゴボウ　一〇〇―二〇▼玉ネギ　一六五―一六〇▼キュウリ　二五〇―一四〇▼ナス　三四〇―三三〇▼キャベツ　一一〇―二〇▼サツマイモ　二〇〇―五〇▼ナガイモ　四〇〇―二〇〇▼ジャガイモ　一一〇―三〇▼ササギ　一二五〇―一一五〇▼サヤマメ　一〇〇―九〇〇▼トマト　四〇〇―二〇〇▼サトイモ　一二〇―五〇▼竹の子　四〇〇―二〇〇▼レンコン　四〇〇―三〇〇▼ウド　二七〇―二〇〇▼ピーマン　四八▼モヤシ　八〇▼シイタケ　〇〇―五〇〇▼根ショウガ　九〇〇―八〇〇（以上キロ）▼ホウレン草　三〇―二▼菜類　二五―二▼カブ　一〇〇―四〇▼ネギ　一三〇―七〇▼ニラ　四〇―二五▼ミツ葉　九〇―五〇▼春菊　三〇―一〇▼葉玉ネギ　九〇―七〇（以上束）▼大根　一〇〇―三〇（本）▼玉子　二三―一七（コ）

果物

▼リンゴ　七〇―一〇〇▼ミカン　一三五―八〇▼スイカ　一八〇―一五〇〇▼バナナ　二〇〇―二〇〇▼メロン　六〇〇―四〇〇（以上キロ）▼イチゴ　二三〇―七〇（パック）

（丸平青果市場調べ）

※お断り＝会と催しは2面に。

みんぽう

映画案内

※【平】

☆ひかり座（五・五五）フラッシュ（七・二五）グレートハンティング・2（↓22日）

☆楽楽館（五・三〇）がんばれベアーズ（七・一五）激走！500キロ（↓8日）

☆アポロ座（五・五〇）コンドル（七・五〇）大いなる決闘（↓14日）

☆平東宝（五・三〇）レッツゴー若大将（七・〇五）悪魔の手毬唄（↓28日）

☆平東映（七・三三）ヒラニア軍団・ダボシャツの天（八・五六）激殺！邪道拳（↓7日　翌朝四・五〇まで）

☆名画座（七・三五）新宿アウトロー・ぶっ飛ばせ（↓8日）

☆平ロマン劇場（五・二三）レイプ25時・暴姦（六・三五）肉欲の昼下がり（七・四五）悶絶!!どんでん返し（↓12日）

※【常磐】

☆三函座　戦後・猟奇犯罪史　新・女囚さそり七〇一号　痴女・発情（↓12日）

※【小名浜】

☆国際　肉欲の昼下がり　売春待合室　覗きで開く（↓12日）

☆磐城座　青春の門・自立篇　パーマネントブルー・真夏の恋（↓12日）

☆金星座　新・網走番外地シリーズ・嵐を呼ぶ男床岬　荒野の対決　吹雪の大脱走（↓11日）

☆銀星座　タクシードライバー　試験結婚　暗殺者を撃て（↓15日）

※【植田】

☆うえだ館　春琴抄　恋の空中ブランコ　子連れ狼（↓8日）

☆中央館　美容師の秘密　女子学生性さようならの季節　勉強（↓12日）

☆菊多館　広島仁義　処女の刺青　悶絶!!玉くずし（↓12日）

いわき民報案内広告
⊙…一ダン四行　二、〇〇〇円（前納扱いです）
⊙…同一広告五回以上掲載は一割引き
⊙…お申し込み、お問い合わせは本社営業局広告部
電㉓一六六六代＝支社、支局、いわきPRセンター＝電㉓〇六九〇＝へ

家屋

新築アパート▽六畳六畳▽台所バス水洗トイレ付▽日照良駐車場有▽場所＝内郷・大河内病院近く　▽電㉗〇三三三

アパート▽六畳四畳半DK四畳▽ガスぶろ水洗トイレ付環境良、駐車可▽場所＝明治団地▽連絡先＝電㉒一四四五

アパート▽六畳六畳三畳▽台所バストイレ付▽駐車場有交通便日照良▽場所＝明治団地入り口　▽連絡先＝電㉔二二五二

貸倉庫▽土地一〇〇〇平方㍍▽建物二六〇平方㍍▽連絡先＝電夜㉔三四八八

アパート▽六畳四畳半台所ガスぶろ水洗トイレ日当たり良▽駐車可▽郷ケ丘一丁目▽連絡先＝電㉔三六一五

貸家▽六畳四畳半台所ふろ場トイレ付駐車可▽場所＝内郷御台境町新町前64▽連絡先＝電㉔三九八〇

貸家二階四畳半、三畳、下四畳半台所都市ガス石油ぶろ付日照良▽場所＝平字旧城跡駅から徒歩十分▽連絡電㉓七七七二

貸家▽一戸建▽六畳六畳四畳半▽台所バストイレ付▽駐車場完備▽場所＝岡小名一小前▽電㉑一一九八・夜㉖一二五八

アパート▽六畳台所ふろ水洗トイレ付駐車可▽場所＝内郷御台境町高萩ボデー隣▽三幸電㉓一九〇六

新築アパート▽六畳、六畳▽台所、バス、水洗トイレ駐車場あり、日照最高▽場所＝平中神谷　▽連絡先＝電㉔三六二八

貸家一戸建て▽六畳四畳半三畳▽電話、台所バストイレ付き▽駐車可▽場所＝カタクラゴルフ東隣　▽電㉔四四五六

新築ハイツ（山一ハイツ）
●完成直後即入居可
▶6畳　6畳　4.5畳
▶台所水洗トイレガスぶろ付
▶日照・環境良
▶場所＝内郷小島町天ノ田（いわき中央警察署前）
連絡＝電26―3061

土地

譲る土地（宅地向き）六六〇平方㍍二〇〇坪▽場所＝平中塩地内▽三・三平方㍍二万三千円　▽連絡先＝電㉓四九九九

売地泉町神力前6号国道接続▽面積三三〇平方㍍（100坪）二三四平方㍍（68坪）七二六平方㍍（220坪）▽電㉑一一九八

募集

運転者（普通車）募集▽3名3年以上経験者年齢不問▽委細面談▽平北白土・榎町11▽平衛生株式会社▽電㉓三〇八一

女子従業員▽30歳前後▽勤務時間給与相談に応ず▽長期アルバイト可▽週休制▽コーヒーバンカー㉓六二九八㉑三一四四

美容師募集（パートも可）年齢不問、委細面談▽内郷御厩町久世原110▽セブン美容室　▽連絡先＝電㉖四〇四六

募集男子店長一名・女子パート若干名▽25歳位まで・学歴不問・委細面談「雪印スノーピア藤越谷川瀬店」電㉒二七七四

営業社員募集▽月収10～25万▽年齢20～50歳▽主婦のバイトも可▽午前11時出社・退社自由「ヤマニ書房」電㉔三一四一

女子従業員を求む▽通住自由年齢不問▽委細面談▽場所＝平字亀子町　別館かねた　▽連絡先＝電㉑四二七〇

小型トラック運転者募集▽若干名▽東京方面の地理に詳しい方▽委細面談　▽連絡先＝電㉔八四七六

ウエートレス一名（午後5時～10時勤務）募集▽委細面談　▽平字大工町・サンレモ▽電㉓九五八七

ホステス募集▽18歳～30歳▽委細面談▽平・田町「バーゆみ」▽電㉔七九〇〇・夜㉓九五八八

ボーイ一名バイトに限る▽車輌持参の方▽日給3千円▽外連転手当有り▽クラブ巴里▽電㉔八六〇〇・夜㉜九九二二

募集
■男子技術社員　2名
弱電ロジック設計要員
FM無線CATV設計要員
■男子修理工事技術者
委細面談
有限会社　総合通信メンテナス
内郷高坂町1―106　☎㉖1927

福島県知事（1）1076号
磐城共栄木材　不動産部
いわき市小名浜字前沼37―8
54―2330・92―4393夜
売地　鹿島町御代（玉川線沿い）231平方㍍（70坪）1区画　3.3平方㍍6.3万　上下水道完備　仲介
売地　小名浜鳥居北　住居最適　230平方㍍（70坪）　5区画　3.3平方㍍6.3万　上下水道完備　学校商店近し　仲介
分譲住宅　郷ケ丘3期　165平方㍍（50坪）　建物　77平方㍍（23坪）　総額1,080万　頭金500万残金ローン　仲介

公認　いわき高等タイピスト学校
在学中に資格取得可（一級～四級）
和文・英文・カナ部
夜間部もあり
（入学随時）
平・かじ町26　☎21―1101

総合玩具問屋
業務拡張につき
営業社員急募
◆男子　2名
★業種　プラモデルからファンシーまで高級玩具問屋！
★年齢　20歳～30歳まで
★高卒以上の方★経験者優遇
★普通免所有者　★社保完備
★委細面談　★面接随時
東邦プラスチック商事株式会社
いわき市平北白土字宮脇9
TEL・21―1161（代）

女子従業員　若干名募集
▽年齢問わず　▽委細面談
▽給与は当社規定による
▽希望者は履歴書持参の上ご来社下さい
阿部商事石油部
いわき市平字田町二四　電㉑一二二代

急募
■大型免許＝1名
◆危険物丙種以上・25歳以上
◆タンクローリ車・三菱ふそう50年式クーラー付き◆富士興産一県内一円◆給15～20万・昇給年1回・賞与年2回・各種保険加入
磐栄運送株式会社
小名浜字鳥居下電㊿3151

募集
■18～40歳男子　2名
■職種＝工業用ゴム製品加工
■経験不問■各種保険完備■委細面談■履歴書持参来社下さい
三和興産株式会社
小名浜字芳浜11―1
電54―7171代

急募
男子営業部員　若干名
・20歳以上35歳位まで・諸保険有り・給与その他は履歴書持参で委細面談
沼崎保険事務所
平字小太郎町　電23―9865

急募
◆ボーイ経験者　2名
◆ボーイ見習　3名
◆ウエートレス　2名
・高給優遇・委細面談
サンバルーン
明治団地2ノ6　☎㉑2273

株式会社　三越建物
平字佃町4の13　電㉑2551代
県知事（1）第509号
土地の未来と共に進む
県知事（48）8130
新しい住まいの相談所

不動産部ガイド
売地　内郷御厩　住宅地適　192平方㍍（58坪）　3.3平方㍍7.5万　仲介
売地　小川田尻　9500平方㍍（約2875坪）　総額800万　仲介
売地　郷ケ丘2丁目　273平方㍍（83坪）　外5区画　3.3平方㍍7～7.3万　仲介

住宅部
入居者募集　新築アパート　平下神谷一里塚　6畳　4・5畳　バス　トイレ付　代理
入居者募集　アパート　平鎌田　6畳　6畳　バス　トイレ付　仲介

免許番号　福島県知事（1）第847号　全国宅地建物取引業協会連合会加盟
春日土地開発株式会社
平字柳町　電㉒0891・夜㉒0388
売地　小名浜　240平方㍍（72坪）　住居最適　3.3平方㍍6.6万　頭金3割　ローン可　（社有）
売地　郷ケ丘1期　323平方㍍（98坪）　高級宅地　3.3平方㍍7.5万　即建築可　（仲介）
貸地　下神谷国道近　825平方㍍（250坪）　準工地域　地代3.3平方㍍90円／月　給排水・舗装道完備　（代理）
貸地　泉町滝尻　183平方㍍（55坪）　住居最適　地代3.3平方㍍83円／月　給排水完備・即建可　（代理）
貸地　下平窪　450平方㍍（136坪）　住居絶好　地代3.3平方㍍70円／月　給排水・舗装道完備　（代理）
貸地　鹿島町中島　383平方㍍（116坪）　住居絶好　地代3.3平方㍍当たり1カ月40円　（代理）

福島県知事免許（2）第369号
報徳土地株式会社
いわき市内郷綴町川原田電㉗1411
売地　平北白土　閑静住宅地　500平方㍍（150坪）　3.3平方㍍6万7千　（仲介）
売地　常磐上湯長谷　閑静住宅地・湯本三中近く　330平方㍍（100坪）　3.3平方㍍4万5千　（仲介）
アパート　新築（マンション造り）　神谷住宅地内　洋8・和6、6　台所、洋式トイレ付き、駐車可　日照良　賃3万5千　（代理）
いわき市内土地求む！