夕刊
いわき民報
郵便番号　970
いわき市平字田町63－7
いわき民報社
© 振替口座（郡山）4028
本　社　0246 ㉓1666
小名浜支社　0246 ㊷3560
常磐支局　0246 ㊷2380
勿来支局　02466㉒2903

新味の魚清
平・二一　電七四―二六三三

日照権問題

野放しに歯止め

いわきに適した規制基準を

市が面接アンケート

5地区125戸対象にして

建築基準法の改正で

当事者間の話し合い以外に解決方法がなく、市街地の立体化に伴って紛争の絶えなかった"日照権問題"に、ようやく法的基準が生まれた。いわき市は昨秋国会で成立した建築基準法の改正により、今年十一月一日施行を目途に、市独自の「日影時間」＝一番影が長くなる冬至日に、中高層建築のために被むる影の時間＝の規制基準条例制定の成案を進めているが、手始めとして今月下旬、五地区百二十五戸を対象に"日照条件に開する面接アンケート"を実施する。改正法の中で、地方自治体にゆだねられた部分について、最もいわき地区に適した規制基準を定めるのがねらい。

野放し状態だった日照権に歯止めをかけたのが改正された建築基準法。住宅専用地域などに建設される中高層建築物は、これまで北側斜線だけで高さの制限をしてきたが、改正法では中高層（三階以上）を建てて生ずる「日影の時間」で高さが規制されることになった。

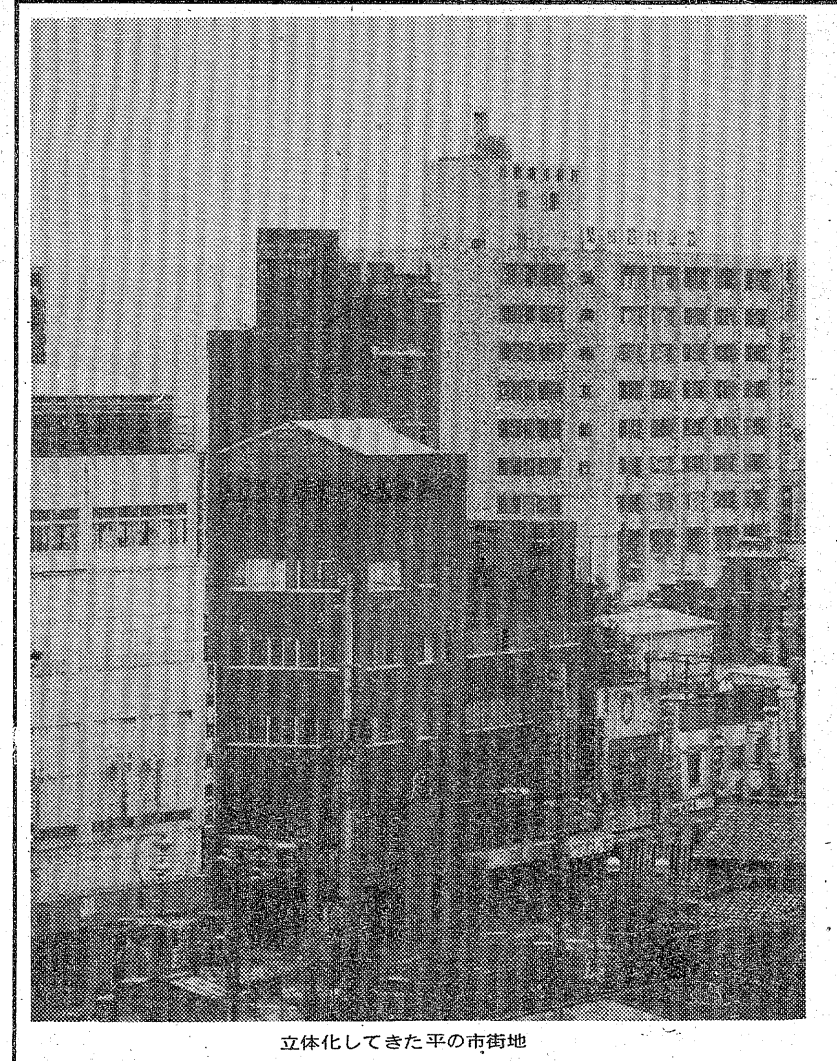

立体化してきた平の市街地

日影による中高層の建築物の制限

地域	制限を受ける建築物	平均地盤面からの高さ				
第一種住居専用地域	軒の高さが七㍍を超える建築物か階数が三以上の建築物	一・五㍍	(一) 三時間（道の区域内にあっては、二時間）	(二) 四時間（道の区域内にあっては、三時間）	(三) 五時間（道の区域内にあっては、四時間）	敷地境界線からの水平距離が十㍍以内の範囲における日影時間
第二種住居専用地域	高さが十㍍を超える建築物	四㍍	(一) 三時間（道の区域内にあっては、二時間）	(二) 四時間（道の区域内にあっては、三時間）	(三) 五時間（道の区域内にあっては、四時間）	敷地境界線からの水平距離が十㍍を超える範囲における日影時間
住居地域近隣商業地域又は準工業地域	高さが十㍍を超える建築物	四㍍	(一) 四時間（道の区域内にあっては、三時間）	(二) 五時間（道の区域内にあっては、四時間）	(三) 五時間（道の区域内にあっては、四時間）	敷地境界線からの水平距離が十㍍以内の範囲における日影時間
住居地域近隣商業地域又は準工業地域	高さが十㍍を超える建築物	四㍍	(一) 二時間（道の区域内にあっては、一・五時間）	(二) 三時間（道の区域内にあっては、二時間）	(三) 三時間（道の区域内にあっては、二・五時間）	敷地境界線からの水平距離が十㍍を超える範囲における日影時間

日影による中高層建築物の制限は別表の通りだが、表の下段の時間のいずれを選ぶかが地方自治体にゆだねられた実際的な地域的規制基準。市が条例で指定した区域では軒の高さ七㍍以上（三階以上）か十㍍を超える建物を建てる場合は、隣接する住宅地の敷地境界線から水平距離五～十㍍以内、あるいは十㍍を超える範囲が、一定の時間以上日影になる時は、その建築物の高さが規制できる。建物の高さを変えたくない時は、境界線から必要なところまで離さなければならない。

その「日影時間」は、一年で一番影が長くなる冬至の日の、真太陽時による午前八時から午後四時の間に、例えば三階建ては第一種住宅専用地域では三時間から五時間以内日影を与えてはならないという基準のもとに、その建物を低くしなければならないという規制処置がとられる。

採光の十分な快的な住居生活を守る初めての法的基準が生まれるわけで、建築関係業界には制約が強くなるが、半面これまでのような日照紛争からは解放される。

日照時間など七項目

魚眼レンズで住居を撮影

いわき市は十一月一日施行を目途に市独自の規制基準を選定するが、これに先立ち市民の日照に対する意向を調べるのが今月下旬に行われる面接アンケート。調査区は平の鷹匠町（第一住居専用地域）同下平窪曲田（第二住居専用地域）錦町上中田（近隣商業地域）平鎌田（商業地域）小名浜栄町（準工業地域）の各二十五戸、五地域百二十五戸を訪問する。

調査は冬至日の日照時間と満足する日照時間など七項目にわたり、魚眼レンズカメラにより訪問住居を撮影する。

船戸で健康相談　いわき市磐城支所は十五日午後一時半から二時半まで、船戸区長宅で。

入遠野で結核検診　いわき市遠野支所は十五日午前九時半から、入遠野小・中学校で結核検診を行う。

四倉支所で心配ごとの相談　いわき市四倉支所は十五日午前十時から午後二時まで、同支所で心配ごと相談を受け付ける。

勿来で生ワク投与　いわき市勿来支所は十五日午後一時半から二時半まで、同支所で生ワクチン投与を行う。

アカザのツエ預託

奉仕銀行に大山さん

いわき市平字九品寺前五二ノ一、無職大山庄松さん(七七)は十二日早前、「老人のために役立てて」とアカザで作ったツエ二十本を市社会福祉協議会内奉仕銀行いわき支店に預託した。

また、大山さんは同日午後、老人ホーム「徳風園」（国井国男園長）へ三十本、十九日には「千寿荘」（北郷行雄荘長）へ三十本を贈る。

いわき抄

▼…古い港町小名浜の富ケ浦公園の近くに開山・浄光院というお寺さんがある。戊辰の役で近くに幕府の小名浜代官所があった関係から兵火が及んで焼失、その後に再建した寺だ。こんどこの寺の一角に石仏や墓石がたくさん移されて来た。小名川をはさんで西側に昔、秀明院という寺があり、廃寺になっていた。寺跡の借地人が粗末になっては大変と供養をかねて移したもの。元禄時代のものも見かけたが、詳しく調べるともっと古いものがあるかも知れない。

▼…この秀明院という廃寺跡にイチョウの大木があり、昭和初期ごろまでたくさんの墓石が山積みされていた。この墓石は内藤侯が平から延岡（宮崎）へお国替えになるとき、藩の人たちが小名浜港から積み出そうとここまで運んで置いたものだという。それがどういう都合か船便が到着せず、そのままになってしまったらしい。どの家の石がどの位あったのか、どこへ葬られたのか、さだかではない。こんど浄光院へ移された墓石にちなんで遠い記憶がかすかに呼び戻されるのである。こうした石ひとつにも、歴史の重みのようなものを感じさせられる。

東北唯一の
パリラックスII
専門店

HOYA パリラックス専門店
メガネの内山
小名浜店・植田店・平店

花の木
平駅前店☎㉓9476
世界館ビル2F☎㉓9469

緑の風誘う《初夏の旅》30コース。
野も、山も、新緑の匂いに包まれて。陽ざしもまぶしい爽やかコース。只今好評発売中!!

桜の温海と最上川舟下り
●1泊2日●15,000円●4月21日出発
南陸中とげいび溪舟下り
●1泊2日●14,500円●4月23日出発
金華山巳年御縁年大祭と奥松島
●1泊2日●16,500円●4/27・5/3,9,15出発
谷川岳天神平と水上温泉
●1泊2日●14,000円●4月29日出発
新緑の赤城山・榛名湖と伊香保
●1泊2日●13,500円●4月30日出発
若葉匂う浅間高原と草津温泉
●1泊2日●14,000円●4月30日出発
御岳山、奥多摩湖と数馬の里
●1泊2日●17,800円●5月8日出発
芦の湖と箱根彫刻の森
●1泊2日●17,500円●5月8日出発
唐桑半島と南陸中海中分園
●1泊2日●17,200円●5月9日出発
古峯原参拝と那須ロイヤル
●1泊2日●16,000円●5月12日出発
精進料理と古都鎌倉
●1泊2日●21,200円●5月13日出発
阿賀野川ラインと越後豪農の館
●1泊2日●16,800円●5月14日出発
溪流の露天風呂二岐温泉
●1泊2日●14,800円●5月17日出発
秘境黒部ダムと善光寺参り
●夜行1泊●21,000円●4月30日出発
おけさの佐渡めぐり
●夜行1泊●22,600円●5月5日出発
岩泉竜泉洞と三陸の旅
●夜行1泊●22,500円●5月14日出発
信州ビーナスラインと志賀草津
●2泊3日●28,500円●5月4日出発
善光寺、黒四ダムと志賀草津
●2泊3日●28,800円●5月10日出発
陸中海岸一周と海中公園
●2泊3日●28,900円●5月11日出発
男鹿半島・田沢湖とわんこそば
●2泊3日●29,800円●5月11日出発

デラックスコース
平泉中尊寺春の藤原まつり
●1泊2日●18,000円●5月2日出発
花鳥山脈と富士スバルライン
●1泊2日●17,800円●5月5日・27日出発
日本寺五百羅漢と行川アイランド
●1泊2日●16,700円●5月6日出発
奥日光戦場ヶ原、湯滝と中禅寺湖
●1泊2日●16,800円●5月8日出発
田子倉ダムと本郷焼窯元見学
●1泊2日●15,500円●5月15日出発
長瀞峡ライン舟下りと三峰山
●1泊2日●17,400円●5月15日出発
精進料理と赤城山、榛名湖
●1泊2日●17,800円●5月15日出発
昇仙峡と富士スバルライン
●1泊2日●17,800円●5月15日出発
南九州ジェットの旅
●3泊4日●77,000円●5月8日出発
山陽・山陰一周めぐり
●夜行6泊●96,500円●5月19日出発

こころの旅は……
JTB 常磐交通観光

●お申し込みは……本社☎23―0221・平駅前ジャルパックセンター☎22―3727・湯本☎42―3179・上遠野☎89―2011・小名浜☎53―3211・泉☎56―6249・植田☎勿来3―3206・四倉☎32―3611・富岡☎富岡2―2023・浪江☎浪江4―3238・原町☎原町2―5171

17日、平桜まつりカーニバル

趣向こらす14チーム

子供タルみこし24団体

「野馬追いや「花電車」など

❀…いわきの桜は今が満開、不夜城の松ケ岡公園では夜桜見物が続き、…❀

❀…十六、十七両日は花吹雪を浴びてのお別れ花見が楽しめそう。…❀

十七日は名物〝平桜まつりカーニバル〟のお出ました。午後一時に旧平三小校庭に集合、一時半に出発、六町目交差点～五町目～四町目～三町目～二町目～一町目～紺屋町と本町通りパレード、流れ解散（三時半ごろ）、四時に審査結果が発表される。

広告カーニバルの参加チームは十二チーム、不況ムードを吹き飛ばそうと各チームとも趣向をこらした。一町目商店会が「花電車」、二町目同「二町目頑張れ大行進」、三町目同がアメリカンフットボール「レッツゴー三町目」、四町目区内会は「八千代踊り」、五町目商店会「北の宿」、東栄会「昭和元禄花見踊り」、銀座街商店会「釣りキチ三平」、駅ビルのヤン・ヤン「野馬追い騎馬武者」、イトーヨーカ堂はブラスバンドとバトンガールによる「ヨークバンド桜前線訪問」、正内町青年会「谷汲踊りとねぶた造型」、鍛冶仲青年会「あゝ花の鍛冶仲応援団」、常交グループの江戸かご「ゆっくり走ろう福島県」など十四チーム、メンバーとタイトルを見ただけでも楽しくなる充実した内容。平のカーニバルでこれほどのメンバーがそろったのは初めて。

亀宗湯本店オープン

地元商店連合といろいろ問題はあったが、別な形で円満解決した亀宗湯本店は快晴の十四日午前九時十五分、花火を合図にオープン、青空に十個のアドバルーンが躍った。

列をつくって見守る客の前で、吉田店長と地元のちびっ子五人が紅白のテープをカット、入り口ではハッピ姿の女子店員がにぎやかに〝天神ばやし〟を踊って見せ、混雑を避け一区切りごとに客を迎えた。

一階は男女、子供のはだ着類、二階は呉服や寝具、インテリア、家庭用品など。開店サービスの縫いぐるみや京人形の記念品、買い物包みを両手に抱えた人たちでにぎわった。

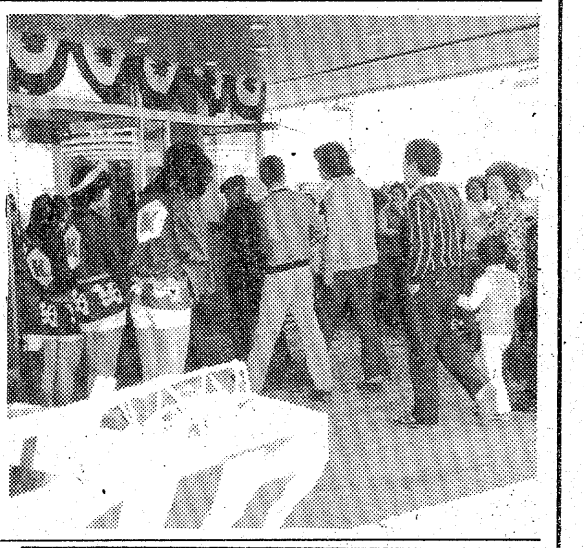

【亀宗湯本店のオープン】

一方、各町内の青年会や子供会が面倒をみている子供タルみこしの参加は二十四チーム。これまたテレビで人気のスターをそろえ、趣向をこらし、二千五百人余がかわいい声を張りあげて練り歩く。

理事会　四倉地区体育協会は十六日午後七時から、四倉公民館で理事会を開き、総会開催などについて話し合う。

13日の雲は827メートル

気球で高さを計測

小名浜測候所

○…小名浜測候所は十三日午後、シーリング・バルーン（雲底気球）を上げた。

○…この気球は雲の多い日に、地表と雲底までの距離を計測して雲の種類を判断したり、気象庁から羽田や千歳など国内の飛行場に連絡される。

○…一分間に二百㍍上昇する気球はこの日、四分八秒で雲の中に消えたから、高さは八百二十七㍍。これを見ていた近所の子が気になるのはデータよりも気球の行方。「四千㍍ぐらい上がると自然に割れちゃうよ」と職員から教えられると「もったいないナァ」と小さくなっていく気球をいつまでも見上げていた。

【気球を上げる測候所職員】

朝日新聞 東小名浜部 専売所に委託

あすから 小名浜地区の夕刊

小名浜地区の夕刊は四月十五日から朝日新聞小名浜東部専売所（いわき市小名浜字中坪九・所長竹中宏氏・電㊷〇〇八六）に切り替わります。

十五日以降の購読申し込み、チラシ折り込みなど夕刊販売に関する一切の業務は、前記の専売所にお問い合わせ下さいますようお願い申し上げます。

新販売店
朝日新聞小名浜東部専売所
いわき市小名浜字中坪九
所長　竹中　宏
電㊷〇〇八六

いわき民報社

作新学院を招き親善試合

17日、平工が午前・午後

平工野球部は十七日、全国優勝の経験を持つ栃木県の雄、作新学院を同校グラウンドに招き親善試合を行う。同校が県外の高校と招待野球をするのは初めて。当日は午前十時半と午後二時からのダブルヘッダー。

皮切り平・小名浜・勿来

お早ようサイク　年間スケジュール

いわき市サイクリング協会（山野辺政豪会長）の「お早ようサイクリング」五十二年度スケジュールが決まった。四月から十月まで毎月第一、第三日曜日。ただし第一回に限り平、小名浜、勿来地区が十七日、四倉、常磐地区は五月一日に行う。

集合場所は平市民会館前広場、四倉小校庭、小名浜横町公園、常磐市民体育館前広場、勿来市民会館広場で、いずれも午前六時出発。

第一回は平が大国魂神社、四倉が長友公園、小名浜が三崎公園、常磐がハワイアンセンター川上地区、勿来は勿来の関公園。

地区ごとの主なコース、目的地次の通り。

▽平地区＝大国魂神社、白水阿弥陀堂、新舞子の平ユースホステル、草野の沢村神社、赤井岳下、妙間の赤橋、新舞子ハイツ

▽四倉地区＝新舞子仁井田浦、波立海岸、玉山鉱泉、四倉こどもの村、長友公園

▽小名浜地区＝二見ケ浦、三崎公園、照島

▽常磐地区＝ハワイアンセンター、能満寺、玉川団地

▽勿来地区＝勿来の関、高萩ダム、照島、五浦

大黒屋で100万円寄付

【田畑市長に小切手を手渡す大黒屋デパートの松本悦子さん】

大黒屋デパートは十三日午後、「交通安全に役立てて」と百万円の現金小切手をいわき市に寄付した。

この金は同デパートとラジオ福島が共催した「第二回まごころキャンペーン」の募金に益金の一部を加えたもの。同キャンペーンは、①交通遺児に愛の手を…②新入学児童を交通事故から守ろう―さる一月二十一日から二月十四日まで繰り広げられた。市では安全施設の整備などに充てる予定。

トルコ地震被害者へ18万余

市民の善意を贈る

昨年十一月にトルコ東部のバン湖周辺を襲ったマグニチュード7・6の大地震で被害に遭った人々を飢えと寒さから救おう―と、日赤いわき支会（事務局・市社会福祉課）は今年一月中旬から三月末まで、市民に募金を呼びかけてきたが、十八万五千二百十六円が寄せられたため、さっそくこの金を日赤県支部へ贈った。

同支会のまとめによると、救援金を寄せたのは平二小（熊谷喜代美校長・千三十三人）など小学校六校、平一中（鈴木四郎校長・千八十九人）など五中学校および磐城一高（山崎啓哲校長）、日赤川前分区。これらの救援金は東京の日赤本部を通じてトルコ国民の手へ届けられる。

大平で健康相談　いわき市遠野支所は二十日午前十時から、大平公民館で健康相談を受け付ける。

商店街

一三三屋＝平・三倉のスーパーでセール

一三三屋では、18日までお花見セール。

フクミヤ＝スーパーフクミヤ五でセール＝色町店、富田店では16日まで春の行楽セール。

あすの大気汚染予報

◇硫黄酸化物

【安全信号】大気汚染は少なく、濃度は〇・一㍈（一時間）を超えないでしょう。

◇光化学スモッグ

【安全信号】発生の恐れはない見込み。

天気予報

（小名浜測候所調べ）

玉半提供 ㊷九五九一

【今夜】東寄りの風、晴れだが次第に雲が多くなる。

【明日】東寄りの風、晴れから曇って午後には雨。

【海上】今夜、多少波。明日、はじめ多少波だが、のち波がやや高くなる。

【気温】▽13日＝最低8・4度（平年5・7度）最高12・3度（同15・0度）

あすの暦

4月15日（金）

旧暦	2月27日	滅	03
六曜	仏	・	10
日出	5	・	08
日入	18	・	13
月出	3	・	08
月入	15	・	14
満潮	2（14）	・	11
干潮	8（20）	・	20

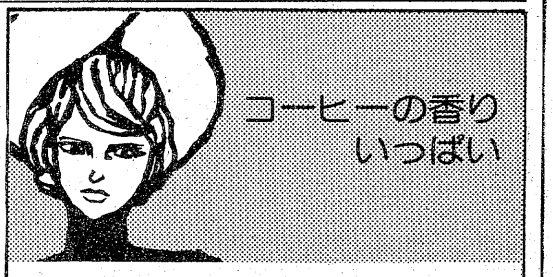

ご存知でしょうか
喫茶とお食事・大駐車場完備
スリージェイ平店
平・菱川町　常交本社裏
◆「スリージェイ湯本駅前店」もよろしく!!
しあわせひろげる常交グループ

故父鈴木一郎の葬儀に際しましてはご多忙中のところ遠路わざわざご会葬くださいまして丁重なご香料を賜りご厚情誠にありがとうございました

早速お伺いの上お礼を申し上げるのが本意ですが略儀ながら紙上でおれを申し上げます

昭和五十二年四月十四日

いわき市平字正月町二四

喪主　鈴木孝平

親類代表　鈴木三郎

友人代表　諸橋元

故祖父矢吹長一の葬儀の際はご多忙中のところ遠路わざわざご会葬くださいまして丁重なご香料を賜りご厚情誠に有り難うございました

早速お伺いしておれを申し上げるのが本意ですが略儀ながら紙上でおれを申し上げます

昭和五十二年四月十四日

いわき市平中塩字滝四

喪主　矢吹長紀

同　男　矢吹一

同　同　遠藤孝

外　佐藤右京

親類　根内俊一

金曜日の焼きたてパンをどうぞ！
松月堂
こんがりキツネの焼きたてです！
フレッシュ・ベーカリー
ポアール
本店／いわき市平銀座　松月堂　☎(23)1551
平駅ビル店・大黒屋店・イトーヨーカドー店・小名浜店・ヨークベニマル小名浜店・植田店・植田SC店・湯本店

味自慢！
どじょう料理
やな川
●郷土の誇り　白馬の雪
居酒屋まるた
いわき市平・駅前マルサビル地下　電㊷三八二〇

◆初節句おめでとうございます。
五月人形
展示即売会
●国道で駐車のできるお買い物
家具のマルミヤ
いわき市うちごう　TEL・26―3544代

現代人の味覚　お好み鍋料理　▼天もり・天ざる
宴会場の　酒喜庵
いわき市平・銀座　電㊷四四三一～二㊸三四〇二　①

越　フジコシ
マーガリンは懸賞募集の当選品
マーガリンは一八七〇年（一〇七年前）に普仏戦争でフランスがバター不足に悩んだときナポレオン三世がその代用品を求めて国民から懸賞募集をした　その応募商品がマーガリンです　マーガリンの名はマルガリットというフランス語で真珠という意味です
雪印　ネオマーガリン　一七三円
明治　トーストマーガリン　一八八円
（平店本館一階売り場）

小名浜郵便局が新築移転

16日に起工式　これで引っ越し5回目

いわき市小名浜字中町境一ノ三、小名浜郵便局（林正二局長）は業務量増大により庁舎が狭くなってきたので、四十八年十二月に同市小名浜字定西四七ノ二に約二千二百平方㍍の敷地を確保、新築移転を計画していたが、十六日午前十時から現地で起工式を挙げる。

計画によると約二千二百二十五平方㍍の敷地に鉄筋二階建て増屋付きの新庁舎約一千七百十九平方㍍を建て、将来三階建てに増築できる。工費は約二億円、完成は十一月中旬の予定。

小名浜郵便局は十一月の移転で五回目となる。現庁舎は昭和二十六年十二月に建設した木造モルタル二階建てで、敷地約一千百二十六平方㍍、庁舎は二階建て約七百二十一平方㍍だから、新庁舎は敷地が約二倍、建物は一挙に二・四倍となり、大きく近代的に生まれ変わる。

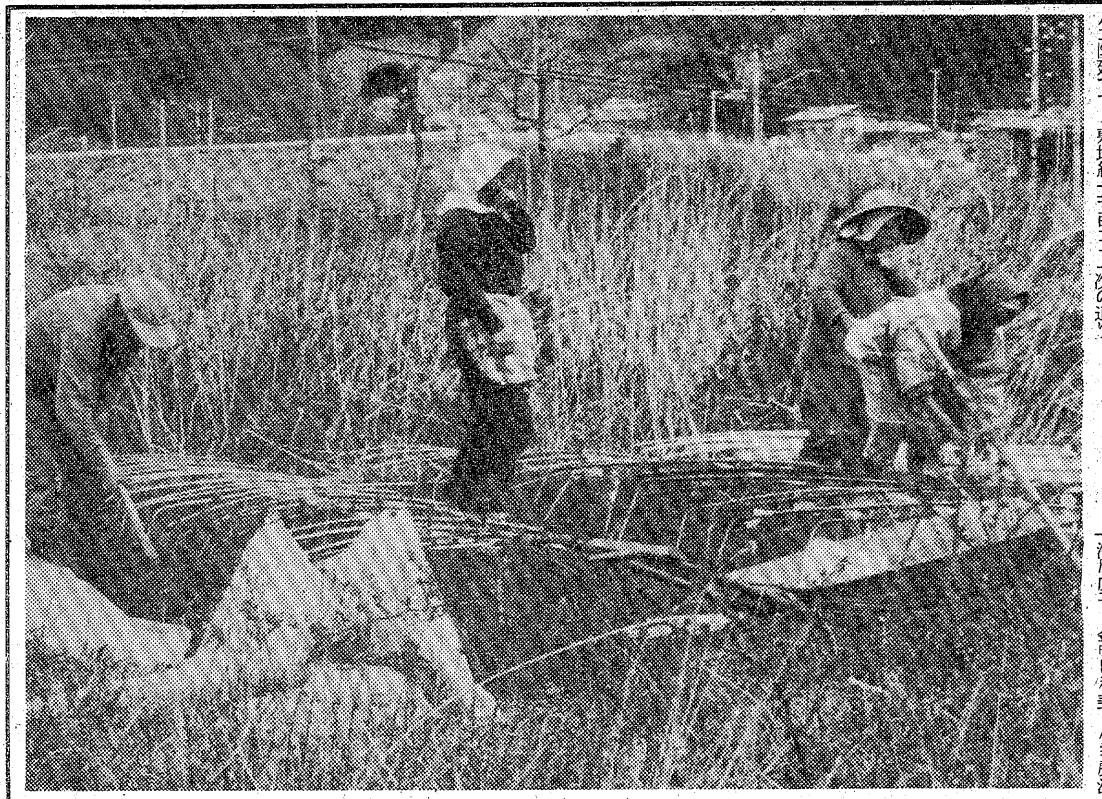

珠算地方・暗算検定の合検者

勿来地区

いわき商工会議所勿来支所は十日午前九時から、勿来商工会館で第十五回珠算地方検定・第二十回暗算検定を行った。受験者は一～四級の暗算に七十人、四～八級の地方検定に八十七人で、二級合格の樫尾恵、佐久間加代子さんをはじめ八級まで百二十人。合格者は次の通り。

【暗算検定】▽二級＝樫尾恵　佐久間加代子　▽三級＝佐々木成美　山本まり　鈴木美穂子　佐久間久美子　菊地高浩　国分則雄　山崎哲　田山悟　鈴木雪江　根本純子　絹引昌江　助川早苗　高木信枝　大津ユミ　緑川京子　白仁田京子　金沢良子　稲本輝彦　佐藤健一　▽四級＝枝野純子　五十風恭子　菊地恭子　緑川佳代子　篠崎幸子　佐藤実　渡辺朋子　鈴木直美　宍戸裕美　石塚祐子　下山田香　三部田美子　福崎真由美　赤津富美枝　広田雅幸　塩田敬子　蛭田由美　熊谷佐代子　蛭田美奈子　油座珠恵　太治恭子　櫛田万知代　櫛田三枝子　蛭田弘美　鈴木隆弘　小野善彦　渡辺美緒　緑川久子　小野詠子　蝦名治　高橋美夏　菱沼はるみ　蛭田千衣子　芳賀千世子　芳賀ひとみ　川井直美　【地方検定】▽四級＝蛭田真弓　滑川広子　金成以和美　小宅房江　熊谷香　鷲理恵　沢田博美　蛭田早苗　佐川薫　石堂美智子　佐藤孝子　▽五級＝大津泰子　谷寛朗　蛭田晴美　大平修　鈴木幸江　新村康夫　山田まゆみ　蛭田みき　緑川理恵　上野田紀子　藤田明美　熊谷浩巳　渡辺いづみ　佐川さと子　▽六級＝緑川利恵　渡辺智子　蛭田清子　鈴木増代　菊地恵美　蛭田としえ　菊田周子　松崎美香　熊木敏夫　星孝志　▽七級＝塩沢昭子　蛭田礼子　蛭田光則　蛭田克弘　笠松恵　小林久美子　市村和久　富岡隆治　星雄二　大谷富美子　小沢里美　小沢裕司　佐藤幹夫　大平晶子　星透　近藤美和　▽八級＝大和田克弘　斎藤政美　正木ナオミ　樫村靖浩　福田保夫　陳野光江　粟谷深恵　小川純子　市村明子　鈴木一永　鹿山憲一　鈴木晴美　岩尾米二

最盛期の手植え用モミまき

＊＊＊＊＊＊＊＊＊＊＊

▼…サクラも満開、らんまんの春の訪れと共に、農閑期をもて余していた農家も、活気を取り戻し、野菜のタネまき、水稲のモミまきと忙しい毎日だ。

▼…水稲の省力機械、田植え機の開発で、育苗方法も機械化されたが、狭い段々の水田を持つ山間部では、今だに昔からの手植えに頼っている。モミまきも畑地を利用しての自然栽培だ。

▼…昨年に続いて今年も異常天候が予報されているので、丈夫な品種を選んでいるが、手植え苗は冷害にも強いことを示した昨年の例もあり、労作を惜しまず、せっせと陽光の下で作業にいそしんでいる。

＝久之浜地内で＝

渡辺さんが交通遺児に寄付　いわき市小名浜下神白字林崎五四ノ三、運輸省小名浜港工事事務所勤務渡辺勝さん㈢は、このほどいわき東署に「交通遺児のために」と現金三千円を寄付した。

100貨店

現行の当用漢字は一、八五〇字であるが、この中から一般に使われていない漢字三十三字だけ削除し、代わって使用度の高い漢字八十三字を追加（差し引き五十字の増）して一、九〇〇字にしようというのが、本年一月に国語審議会が発表した試案である。この試案は二年間審議して五十四年春に正式に答申され、それが内閣訓令・告示となるのは五十五年ごろというわけ◆さて、削除の対象となった三十三字は、一般にはあまり使われなかったが、日本国憲法の中で使用されていたというので当用漢字の仲間入りをしていた。たとえば、隷従の〈隷〉とか威嚇の〈嚇〉、あるいは弾劾の〈劾〉など。新しく追加される八十五字は、新聞百万字調査（国立国語研究所が朝日・毎日・読売の三大新聞の一年間の使用漢字百万字を数えたことがある）や雑誌の漢字調査（九十種の雑誌の一年間の漢字調査）によって使用度の高いものを入れてある◆現行の当用漢字表の前文には「法令・公用文書・新聞・雑誌および一般社会で使用する漢字の範囲を示したもの」と定義してある。この範囲という言葉は制限的で強制の感じから、新漢字表の前文では「法令・公用文書・新聞・雑誌・放送等、一般の社会生活で用いる場合の、効率的で、かつ共通性の高い漢字を収めたものである。一般の社会生活で、分かりやすく通じやすい文章を書き表す場合の目安となることを目指した」となっている◆目安ということばはアイマイにとれるので、将来、誤解と混乱のもとになるとみられている。ともかく漢字のせいで日本文化は精神主義に偏ったというが、問題は全国の少年が漢字競争に駆り立てられることだ。小学六年生は、教育漢字九九六字の読み書きとなっているが、音・訓の延べ数は一、八四一にもなる。

（寵人）

霧の旅路

海渡英祐　作
由谷敏明　画

（83）

挑戦者（七）

『玲子さんが神戸を出てから、五日の朝に死体になって発見されるまで、途中の足取りはぜんぜんわからないの？』

加奈子は質問をつづけた。

『警察でも、すいぶん調べたらしいんだが、名神や東名高速を走る車の量は、大変なものだろう。車もありふれた国産車だったし、料金カードを調べたぐらいでは、彼女がどこのインターで降りたのかは、突きとめきれなかったらしいんだ』

『高速道路を走ると、出るときに領収証をくれるんじゃなかったかしら、それは残っていなかったの？』

『いいとこに気がつくね。僕も、そのことを警察にたずねてみたんだが、領収証は残っていなかったそうだ。あとで会社なんかに料金を請求できる場合でもなければ、領収証を受取らないで行ってしまうドライバーもいるし、すぐ捨ててしまう人も多いからね。もちろん、それが残っていては具合の悪いことがあって、犯人が処分したという可能性もあるだろう』

『玲子さんが犯人といっしょにモテルに着いたのは、何時頃だったの？』

『午後九時半頃だった……玲子は、四日の朝九時頃に、神戸の親類の家を出ている。僕も東京神戸間を車で行き来したことは、何度もあるけれども、かなり一生懸命走って、所要時間は八時間というところかな。僕自身は六時間弱で走ったことがあるけど、これは相当にきつい。彼女は、女の子にしては運転が達者な方だったけど、やはり八時間前後はかかっただろう。休憩時間の取り方なんかで、いちがえには言えないけどね』

『朝の九時から八時間とすると、午後五時には東京へ着くわけね。ゆっくり走って、十時間かかったとしても、午後七時……』

『そう、九時半までには、かなりの時間的余裕があるわけだが、その時間を彼女がどう使ったのかは、ぜんぜんわからないんだ。途中のどこかで、高速をいったん降りた、ということだって考えられるし……』

加奈子は、こんな質問をつづけていても、あまり意味はないという気がしてきた。そういうことは警察の方で当然徹底的に調べたはずで、その結果、どこにも突破口が得られずに、曽根がいわゆる灰色の状態で残されることになったのだ。いま、シロウトの彼女が、いくらその点を詮索してもはっきりした結論が出せるわけはない。

『話を昨夜の事件のことに移すけど……』

加奈子は、沢村といっしょに吉岡を訪ねて行って、死体を発見する羽目になったいきさつや、警察に曽根の名を伏せようとしたことなどを、くわしく説明した。

『いまとなっては、よけいなことをしない方がよかったんじゃないか、という気もするけれど……あなたも、警察に調べられたんでしょう？』曽根は暗い表情で重々しくうなずいた。

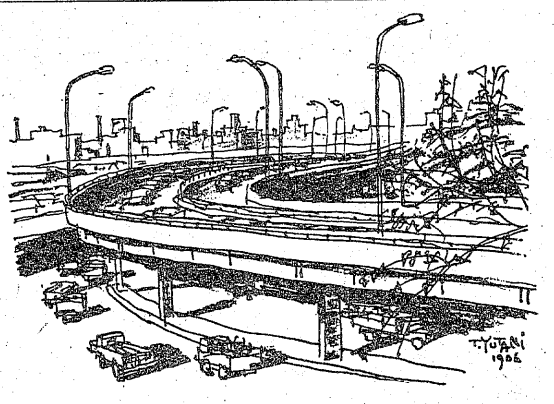

耳の不自由な方にリオンの補聴器
リオネット（福祉法指定品）
富永電気商会
いわき市平字田町（平駅前）電㉔2496・6732

普通特殊専門販売
浜通り唯一の修理工場
石城計量社
いわき市平谷川瀬字三十九町
TEL・21－4663代

ニキビ・シミでお困りの方
西田式体内浄化美容法
ご指導します。
西田達弘著
☆にきび・しみは必ず治せる
テキストをどうぞ！
ワタナベ薬局　平字月見町　☎74－3562

ひな鳥・唐揚げ
湯本の鳥勝
湯本中央通り店電㊷三二五一代
湯本駅南店電㊸五五五五
駐車場完備

ふとんのシオヤ
いわき市常磐湯本町黄金町電㊷二四七四

粘着ラベルは吉田紙工印刷へ
小名浜島工業団地
☎58－3004

人の和で企業が伸びる　ユニフォーム
白衣　作業服　事務服
ユニフォーム総合商社
株式会社タカハシ
いわき市内郷御厩町久世原（6号国道　共立病院前）電㉖2910

PM6時～12時
WINE & SNACK
エリート
平駅　トップ
平駅前TEL.㉔8845

洋装モンシェリー
平字白銀町8・太田ビル3F　☎㉓8140
高級舶来・国産布地　オーダー専門店

★専用駐車場をご利用下さい
'77春の紳士服地　舶来服地・ネクタイ・プレタポルテ
贈り物に…お仕立券付きもございます
技術者求む
大平テーラー
いわき市平・堂ノ前
〈福島信販加盟店〉
TEL・23－4029（代表）
ニイサンのヨーフク

建築資材販売　①
ヒューム管　U字溝　土管類
プラスター　せんい壁各種
小野田セメント　白色セメント
アスファルト　フェルト　ルーフィング類
衛生陶器・付属金具
その他建材のご用命は
OSK　恩川産業株式会社
いわき市平塩字塩向10　電㉞4117代

RESTAURANT BAMBOO
桜前線北上中!!
バンブーの桜もみごろ料理も食べごろ
各種ご会合に個室・2階宴会場をご利用下さい
素晴しい仕出し料理もぜひ　ご賞味下さい
☎23－7173～4　郷ケ丘入り口

《ドラマ》

ほんとうに

福島・夜8・00

母の入院で悩む杏子

桃子の突然の帰京に、南平（草刈正雄）はもちろん、トキ（市川翠扇）たちは大喜びだった。信乃（京塚昌子）だけが釈然としない顔をしていた。桃子とて複雑な思いは同じだった。

そんな桃子を傷つけまいと、東作（関口宏）は信乃を問いつめた。結婚を許すつもりもないのに、都合よく使うのは残酷だというのだ。南平はつらかった。

一方、桃子は、結婚よりも、好きな人のために精いっぱい生きたいという思い出だけが残ればいいと、妹の杏子に語っていた。

大問題がもちあがった。鹿児島の母が入院したのだ。いま桃子に話したのでは、桃子の幸せは水のアワになりそうだ。杏子は悩んだ……。

狼たちの掟

新選組始末記

福島・夜10・00

新選組の隊士の羽織と隊の旗もできたが、芹沢が、豪商・鴻池の店からゆすり同然に取ってきた金で作ったものだった。また、芹沢は、借金を取り立てにきた菱屋の妾・お梅（中村玉緒）を手ごめにしてしまった。

ある日、近藤と土方が会津藩に呼ばれ、芹沢の行状で苦情をいわれた。土方は、近藤に新選組の掟、局中法度を作ることをすすめた。

一方、沖田は、新選組ぎらいの医者の娘・すみ（竹下景子）と次第に親しくなっていった。

親近感持つ沖田とすみ

まんが日本昔ばなし

分銅狐・磐司と桐の花

福島・夜7・00

『分銅狐』

ある日のこと、明神様の前でひと休みしていたどんべえが、柿をお供え物に差し出すと、明神様がもうけ話をきかせてくれた。明神様の家来の狐を分銅に化けさせ、こうぞを計る時に正味以上の重さにしてやろうという。

『磐司と桐の花』

万治と磐司というふたりのまたぎがいた。またぎとは猟師のことで、磐司は獣に逃げられてばかりいた。

ある日のこと、ふたりはお産で苦しんでいる女を山道でみつけたが、女を助けてあげたのは磐司だけだった。実はこの女は山の神で、お礼にと、磐司の方がたくさん獲物がとれるようにしてくれた。

今夜の番組

NHKテレビ　☆印は白黒

6・05　笛吹童子
20　「赤い月」　高野浩之　村地弘美　小松方正　佐々木すみ江ほか
40　きょうの福島
7・00　N◇27NHKガイド
30　おばんです「ゲーム民謡のどくらべ」
8・00　NHK特集「東大100年」美濃部亮吉　堅山利忠　藤田晴子　リポーター＝渡辺文雄
50　ローカルN天
9・00　N・C9　勝部領樹　末常尚志　福島幸雄　若月純子
40　「わらの女」大空真弓　高橋幸治　加藤嘉　三上寛ほか
10・00　N解説
15　ドラマ人間模様「冬の桃」小林桂樹　三田佳子　笠智衆　西村晃　田崎潤　楠トシエ
11・00　N◇15ローカルN天

NHK教育　☆印は白黒

6・00　英語会話Ⅲ「選ぶとすれば」
30　フルートとともに「メロディーとリズム」「中音DとCの交代」「G・F・E・Dの音」
7・00☆スペイン語講座「ここの近くにある」
30　NHK文化シリーズ　歴史と文明「古代からのメッセージ」〜バビルスに記す〜　語り手　川久保潔
8・15　教養特集「新しい教師像を求めて」—宮城教育大学からの報告—　永井道雄
9・00　きょうの料理　クッキング相談「献立診断」
25　名曲アルバム「大峡谷」グロフェ
30☆通信高校講座　数学Ⅰ「文字式の書き表し方」
10・00　通信高校講座　数学Ⅰ「命題と集合」
30☆通信高校講座　数学Ⅱ
11・00　ロシア語講座

福島テレビ　☆印は白黒

6・00　FTVテレポート
30　Nコープ
55　あしたのあなた
7・00　まんが日本昔ばなし「分銅狐」「磐司と桐の花」
30　パン屋のケンちゃん「見たか／おにいちゃんのど根性」岡浩也　斎藤ゆかり　佐藤健一　牟田悌三　岸久美子ほか
8・00　「ほんとうに」草刈正雄　大竹しのぶ　京塚昌子　長山藍子　関口宏　市川翠扇　研ナオコ　江藤潤　岡本信人
9・00　トップスターショー・歌ある限り「瞼の母へ涙の詩を…村田英雄」青江三奈　クール・ファイブ　清水健太郎　二谷英明　村田英雄ほか
10・00　新選組始末記「狼たちの掟」平幹二朗　古谷一行　草刈正雄ほか
55　ガイドコーナー
11・15　プロ野球N
50　興「紀ノ川・花の巻」

福島中央テレビ　☆印は白黒

6・00　新・底ぬけ脱線ゲーム「花の新入生特集」宮尾すすむ　球児好児ほか
30　ジャストN
7・00　クイズ・タイムショック
30　木曜スペシャル「恐怖の空中ケーブル大脱出」▽引田天功脱出シリーズ第8弾▽直径1mの火だるまのパニックボールがゴンドラに激突／▽冒険者朝風まりの生死は
9・00　この世の花「春愁」香山美子　黒沢年男　篠田三郎　宇津宮雅代　山形勲　乙羽信子　赤塚真人　島村佳江　岸田今日子ほか
10・00　森光子シリーズ「かあさんの嘘」①森光子　中田伸郎　大坂志郎　佐野浅夫　森本レオほか
11・00　きょうの出来事
15　11PM
12・25　特捜隊アダムー12「ボタンが押される時」

NHK第1　1340KC

6・05　N解説
15　じょうずな話し方「新入社員のために」東京外語大教授・吉沢典男
25　ナイター「ロッテークラウンライター」〜後楽園球場〜解説・藤田元司　アナ・鈴木文弥＝中止の時＝6：15午後のロータリー6：40じょうずな話し方7：15ポップスコンサート〜ジョン・デンバー〜8：05こよいあの歌を〜ザ・ピーナッツ〜「可愛い花」「情熱の花」「恋のバカンス」ほか9：05夜のサスペンス「人形の家」菅野忠彦
9・30　科学千一夜「たけのこの消える日」法政大教授・笠原基知治　林寺住職・大野亮雄
10・20　若いこだま　DJ，石黒ケイ　ゲスト・なぎらけんいち
11・05　夢のハーモニー「あふれ出る涙」ほか

NHK第2　1540KC

6・00　そろばん教室　稲垣儀一
20　基礎英語　小島義郎
40　続基礎英語　安田一郎
7・00　カレンドドビッグスNNHKNセンター・田丸成三
15　英語会話　東後勝明
30　中学生の勉強室「理科」芝茂雄
8・00　通信高校講座　現国　山崎孝雄
20　通信高校講座　現国　志水富夫
40　通信高校講座　現国　閏野典彦
9・00　通信高校講座　古典Ⅰ乙（古文）杉山英昭
20　通信高校講座　古典Ⅰ乙（漢文）野村邦近
40　通信高校講座　世界史　西アジアと地中海地域
10・20　通信高校講座　英語A　伊勢山芳郎
40　通信高校講座　英語A
11・00　スペイン語講座
20　中国語講座
40　フランス語講座

ラジオ福島　1060KC

6・00　Nハイライト
15　Nデスクから
20　お帰りなさいあなた
25　ナイター「ヤクルトー中日」（神宮）「ロッテークラウン」（後楽園）「近鉄ー阪急」（日生）解説・土井淳＝中止の時＝6：25プロ野球天国7：00梶幹雄のヒット歌謡大作戦8：00玉置宏のあの歌この歌8：30清水健太郎のマイ・スイート・シティ
9・10　夜のヒット歌謡
20　ファミリースタジオ　なつメロジョッキー
45　名作劇場「宮本武蔵」
10・00　ポップスNO・1　DJ・土居まさる
30　MU・ハイフォニック〜1976年度アカデミー賞〜
11・00　たむたむたいむ
10　イレブンフォーユー
20　お嬢さんのおしゃべりタウン

FM放送　☆印はステレオ

6・00☆夕べの広場＜ディスクジョッキー＞
7・15☆サウンド・オブ・ポップス＜ロック・アルバム＞ドント・ストップ・ラビング・ミー　シッティン・バイ・ザ・プール　キープ・オン・メイキング・ラブほか
8・05☆FMコンサート＜ジャズ　フラッシュ＞ストムピン・アット・ザ・サボイ　52番街のテーマ　ザ・ムーチ　聖者の行進　インディアナ　ジェリイ・ジェリイほか
10・20☆邦楽百番　箏曲「熊野」地唄「ままの川」唄と箏・藤井千代賀　岸辺百代　岸辺美代賀ほか
11・05　夜のしらべ　ロマンス作品28　第2　シューマン作曲　舟歌　嬰ヘ長調　作品60　ショパン作曲　美女とうぐいす　グラナードス作曲
35　朗読「一休ばなし」

東京⑫チャンネル

6・00　おはなしたまてばこ
15　とうきょう手帳
26　キッド・ボックス
45　マンガのくに
7・15　バーバー・パパ
30　合身戦隊メカンダーロボ
8・00　＜新＞歌祭り／ふるさと民謡「爆笑／素人とび入り大作戦」北島三郎　石川さゆり
9・00　木曜洋画劇場「五人の軍隊」ピーター・グレーブス　ジェームス・ダリー　バッド・スペンサーほか
10・54　すばらしい味の世界
11・00　わたしの天気予報

フジテレビ

6・00　科学忍者隊ガッチャマン
30　FNNN
7・00　ジェッターマルス「新入生マルス」
30　クイズ・グランプリ
45　スター千一夜
8・00　スターどっきり㊙報告　司会・波伸介
9・00　江戸の旋風「あばずれ芸者」加山雄三　小林桂樹　露口茂　山本圭
10・00　凡児の娘そよろしく
30　新・河原町東入ル「とび出した女秘書」
11・00　Nレポート23
15　プロ野球N
55　ビジョン討論会（再）

TBSテレビ

6・00　テレポートTBS6
30　Nコープ
7・00　まんが世界昔ばなし
30　パン屋のケンちゃん
8・00　「ほんとうに」草刈正雄　大竹しのぶ　京塚昌子　関口宏　市川翠扇　長山藍子　羽田勉
9・00　トップスターショー・歌ある限り「瞼の母へ涙の詩を…村田英雄」
10・00　新選組始末記「狼たちの掟」平幹二朗　草刈正雄　竹下景子ほか
11・00　Nデスク
15　Nロータリー
25　スポーツN
30　ペイトンプレイス

テレビ朝日

6・00　がんばれ!!ロボコン「ピャーツ／青い鳥を探せ!!」
7・00　クイズ・タイムショック「全日本クイズ選手権大会」
30　＜新＞私は名探偵「ダマカスの謎」白石浩一　司葉子ほか
8・00　遠山の金さん「怨念の刃がとんだ」杉良太郎　水沢アキ　佐々木剛
9・00　森光子シリーズ「かあさんの嘘」森光子　荒井注　紀比呂子ほか
10・00　海峡物語「再会の甘い歌声」芦田伸介ほか
11・10　プレイタイム23

日本テレビ

6・00　奥さまは魔女「サルになった女社長」
30　ジャストN
7・00　驚異の世界「三浦雄一郎南極大滑降」
30　木曜スペシャル▽恐怖の空中ケーブル大脱出
8・54　Nスポット
9・00　この世の花「春愁」香山美子　黒沢年男　篠田三郎　宇津宮雅代　山形勲　乙羽信子　岸田今日子ほか
54　Nスポット
10・00　「炎の中の女」—椿姫より—浅丘ルリ子　谷隼人　岸田今日子ほか
11・15　11PM

◈きっぷと味を売る
鮨　花澤
出前敏速・深夜2時まで・遠出可
平・白銀町　八百真ビル1F　電㉓0600

かつら　男性用もあります
女性用かつら・つけま毛・みの毛各種
男性用かつら・つけひげ各種
美容用品の店　ワカマツ
いわき市平字南町60　平大通り（東邦銀行となり）☎㉔5227

鯉釣り大会　●300キロ放流
●とき　4月17日(日)午前7時開始
●ところ　好間園釣り堀センター
●会費1人4,000円（食事付）●賞品多数
釣り堀センター・食堂　好間園
電（024682）2361（酒井）

4月のランチメニュー　¥450
●AM11:00〜PM2:00まで
●月曜から土曜まで日替わりです
●駐車券は差しあげられませんのでご了承下さい
月　ポーク生姜焼き　オムレツ添え　ライス
火　ハンバーグ　フライエッグ添え　ライス
水　海老コロッケ　トマトソース　ライス
木　ポークピカタ　タートル添え　ライス
金　ポタージュスープ　オムライス　生野菜付
土　串カツ　ポテトサラダ添え　ライス
ウエートレス　募集中
RB RESTAURANT BRASIL　レストラン　ブラジル
平・田町・並木通り・いわき民報ビル2F☎74−2990

私は名探偵

【名探偵の右から佐野洋、司葉子、白石浩一、三宅くにこ】

クイズ番組　今夜スタート

TV朝日

毎週木曜・夜7・30

探偵・推理をゲーム化

人加わるが、第一回―第四回までは、人生経験豊かなベテラン女優三宅くにこ。

この四人の名探偵の前に、〝ダマカス〟と名付けられた三人のタレント、著名人が登場する。三人の〝ダマカス〟さんの中に、ひとつのかくされたプライバシーがあり、そのプライバシーにかかわりのあるX氏が招かれる。X氏は〝ダマカス〟さんたちといかにも親しげにあいさつをかわすが、三人のうちのふたりとは、実は初対面。だが、〝ダマカス〟さんたちは名探偵たちに気付かれぬよう、巧みにウソをつき、カモフラージュする。

そこを見破るのが各名探偵のカンと推理。ひとり三十秒の質問のチャンスに、各〝ダマカス〟さんに、矢つぎばやに質問、そのプライバシーの主を探り出す。

第一回を例に紹介しよう。

まず、児玉清の司会で、解答者、佐野洋、白石浩一、司葉子、三宅くにこが紹介される。

探偵・推理小説ブームの折から、これをテレビでゲーム化し、楽しくショーアップする公開番組。司会は児玉清。

レギュラーの名探偵に任命されたのは、本格派推理作家佐野洋、おなじみの心理学者白石浩一、直観力抜群の華麗な女優司葉子の三人。それに毎回ゲスト名探偵が一

続いて登場するのが、人気男性歌手美川憲一、三田明、黒木憲の〝ダマカス〟さんたち。

そこへ、ひとりの男性X氏を招き入れる。X氏は、その三人の〝ダマカス〟さんたちのうちのひとりとかかわりのある人で、今回の設問は「自宅にまで出張して、その個性的なヘアスタイルを工夫した」というもの。X氏は理容師原田四郎さん。ご当人とは幼なじみで、ずっと彼のカットを手がけているという。

原田さんは、〝ダマカス〟さん一人ひとりと、親しげにあいさつをかわしたが、〝ダマカス〟さんたちは、みんな手入れのゆきとどいたヘアスタイルで、ちょっとやそっとでは見分けられない。

そこで、解答者は、次々に質問をくりひろげるが、〝ダマカス〟さんたちは、のらりくらりとホコ先をかわし、だれもシッポをつかませない。ついに時間ぎれとなり、名探偵はそろって迷探偵ぶりを発揮して幕。

続いて登場したX氏は「その声のよさに目をつけ、歌手への道のきっかけを作ってくれた大恩人」と感謝。さて彼とはだれかというワケで…。

後半に登場した〝ダマカス〟さんは、脂ののりきった女優群・加茂さくら、長内美那子、小林千登勢。招かれたXさんは、小学校六年の時の担当・小川甲子先生。小川先生によると「当時から成績抜群、アカ抜けた服装で、一きわ目立つ存在だったため、男の子たちにさわがれた」とか。さてそれは……。

ふたり目のXさんは、中学三年の時、県大会に優勝した彼女を、しごきにしごいて育てた卓球部の先生、工藤為弥さん。「彼女は、小・中学校通して無欠席。努力家で模範生の上、運動もよくできた生徒でした」とのこと。

以上四回の挑戦に、解答率は？……。最後に、工藤先生と、往年の名選手彼女が、二十年ぶりに卓球の妙技を披露し、かっさいを浴びる――というもの。

〜〜〜　○　〜〜〜

〜〜〜　○　〜〜〜

みもの

四月十二日、東大は創立百年を迎えた。百年目の第二十一代総長に選ばれた向坊隆氏は、「東大百年の功罪を考え、その重さを思う」といっているが、歴代学長の告辞は、近代日本の各時代を鮮明に映し出す鏡でもある。

番組は、東大紛争の嵐の中で、炎上する安田講堂の中から運び出された歴代総長の告辞をもとに、各時代の象徴的な事件や生存者の証言、貴重な記録フィルムなどをおりこみ、東大が激動の時代とどうかかわり、生きてきたかを、俳優の渡辺文雄氏（昭和二十九年東大経済学部卒業）がリポートする。

これまでテレビカメラが入ったことのない総長室や教授会の様子、東大紛争以来はじめてカメラが入る安田講堂、東京都知事・美濃部亮吉氏が語る祖父の第五代菊地大麓総長の素顔のほか、わが国最初の学生運動団体「東大新人会」のメンバーだった拓殖大学教授・樫山利忠氏が、東大山上御殿で回想する当時の思い出なども放送される。

また、戦後第一回の女子卒業生のひとり・藤田晴子さんは、昔、学生の集会などで弾いた安田講堂のピアノと、二十八年ぶりに涙のご対面。紛争でガラクタ同然になったピアノで演奏する思い出のショパンのワルツと、当時このピアノを弾いてきかせた南原繁総長の人がらや、新生東大のエピソードなどを語る。

さらに、大正末の本郷通りの風景の記録や、戦時中に追放された大内兵衛氏、大河内一男氏、矢内原忠雄氏らが、戦後復学して東大の赤門をくぐる姿など、貴重なフィルムの数々も紹介するほか、明治三十二年、明治天皇が卒業式に行幸、優等卒業生に下賜したという銀時計の実物や、東京大学をめぐる数々のデータも紹介しながら〝東大百年〟を跡づけてゆく。

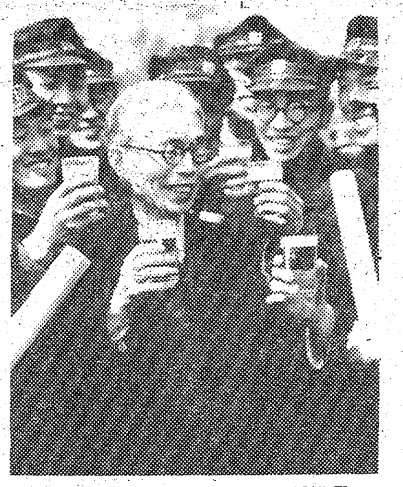

送別パーティーに出席した南原総長

特集「東大100年」NHK 夜8・00

春愁

この世の花

福島中央・夜9・00

浅間久美子（香山美子）は、母・悠子（乙羽信子）が切りまわす家庭のおもしろくないこともあって、池田貞夫（篠田三郎）に就職したいと相談する。だが貞夫は反対し、その日別れ際に二人は初めてくちびるを合わせた。貞夫と久美子も、そうなるのが当然のように思えた。結婚を考えはじめていた。

そんなある日、久美子は有川記者（黒沢年男）と再会、有川からお茶に誘われ交際を求められる。

その強引さに久美子はあきれ、池田を愛していることを宣言する。そんな久美子に父・剛造（山形勲）は吉野産業社長令息・吉野昭（大竹修造）との縁談を持ち込んだ。継母・悠子も乗り気だった。吉野産業は、剛造の浅間建設が社運をかける高速道路工事の有力な協力者になり得る企業だった。工事落札の見通しは明るくなかった。そのために巨額な裏金を注ぎ込んできた剛造はあせり、榎本香苗（岸田今日子）の事務所へのりこんで政財界の陰の実力者・天堂正之との会見を迫った。

恐怖の空中ケーブル大脱出

木曜スペシャル

福島中央・夜7・30

朝風まりは新潟県新井市出身、十九歳。新井高校二年生の時、天功のジェットコースター脱出をテレビで見てその門をたたき、以来二年間アシスタントとして舞台をつとめて来た。

体操の選手として活躍したこともある運動神経の持ち主で、他に、水泳、スキー、乗馬も出来る。日本女子体育大一年生。

富士の中腹、日本ランドに設けられた今回の装置は次のようなものだ。

山から山へ張り渡された三百㍍のケーブルに、一台のゴンドラがつるされている。

一方の山すそにゴンドラのステーションが作られていて、アクターはここから乗り込む。

中央に作られた脱出小屋の上空に来たゴンドラはここで停止、手錠をかけられ、縛られて更に袋をかぶせられているアクターは、自ら体を揺すってウインチのスイッチを入れ、ゴンドラの底の穴からロープで下がって、脱出小屋に逃げ込まねばならない。

すでにその時には、対岸の山頂から点火された火球（パニックボール）が、恐ろしい勢いで滑り落ちて来てゴンドラに激突する。火薬を仕込んであるゴンドラはたちまち炎に包まれる。

脱出小屋に逃げ込んだ朝風まりは、手錠を外し、袋を抜け、小屋の地中に埋められた直径一㍍足らずの安全カプセルに入る。

これが遅れると、時限装置で爆発する脱出小屋は、火の海で非常に危険な事態となる。

手錠をかけられた朝風まり

ききもの

科学千一夜

第一・夜9・30

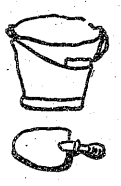

たけのこの消える日

竹の子として利用されているのは孟宗竹。そして孟宗竹は二百四十年前に輸入されて以来、まだ、いっせいに花開いたことがない。

初夏の香りを満きつしている竹の子がやがて食卓から消える日がくるのか、くるとすればいつごろだろうか。科学技術を誇る現代の世の中、竹の生活のリズムを変えることは出来ないものだろうか。

お話は、法政大学教授の笹原基知治さん（遺伝学）と、埼玉県林寺の住職・大野晃雄さん。

◆注　番組が変更になる場合があります。

同心部屋御用帳「江戸の旋風」あばずれ芸者

フジ・夜9・00

張りと意地が売りものの深川・門前仲町の花街で、辰巳芸者の意地を張り合う、「滝乃屋」の滝乃（松原智恵子）と「福松」の菊蝶（井口恭子）の派手なたてひきが、評判になっていた。吉原の遊女上がりで鼻っ柱の強い滝乃には、乙にすました菊蝶の見てしたような高慢づらがしゃくの種だった。そんな時、菊蝶のだんなで材木問屋秋田屋茂兵衛（外野村晋）が殺され、滝乃に容疑がかかる。だが、滝乃には強力なアリバイがあった。検死の結果、凶器は下駄屋がつかうキリと判明した。

ところで、茂兵衛殺害事件で腰を抜かさんばかりに驚いたのは、女衒の三次（小鹿番）である。金のためならなんでもやる三次は、滝乃に頼まれて茂兵衛殺しを引き受けた矢先のできごとであったから、無理もない。小悪党の三次は素知らぬ顔で滝乃から殺し屋の報酬をゆすり、ところで、茂兵衛殺しの真犯人は、滝乃に片思いの下駄職人朝吉（山本圭）だった。滝乃への愛の間接的表現か。実は、「秋田屋」は朝吉にとって憎んであまりある母の敵だった。また、滝乃が三次をつかって「秋田屋」をしき者にしようとはかったのも、菊蝶との色街の女同士の確執からではなく、実は滝乃にとっても「秋田屋」は母の敵だった。

驚くなかれ、本人同士は夢にも知らなかったが、滝乃と朝吉は姉弟だったのである。不思議な運命の糸にあやつられ、朝吉は血を分けた実の姉に恋してしまったのだ。

話は十数年前にさかのぼる。門前仲町にお滝という年増の美人芸者がいた。お滝には二人の子供があった。つまり滝乃と朝吉である。そこへ、「秋田屋」から身請け話が持ち上がった。お滝は子供のことを思って、なかなか首をたてにふらない。業を煮やした「秋田屋」は、人を介して無慈悲にも二人の子供をお滝から隠してしまった。朝吉は里子に出され、滝乃は吉原へ売り飛ばされた。悲しみのあまり、お滝は気がふれて間もなく自殺したのである。

愛と勇気と冒険がいっぱい！ニューファミリー・ピクチャーの誕生！
〈カラー作品〉アメリカ映画
アドベンチャーファミリー
●ロバート・F・ローガン●スーザン・D・ショー●監督スチュアート・ラフィル
いま全米から世界へ！記録的大ヒット！2大名作同時上映！
前売券発売中!!　前売共通券 1,000円　当日 大人1,300円 学生1,100円
●前売場所●金沢屋／エンドー帽子店／天地堂／マルトモ書店／平読書クラブ／磐女前・木沢商店／ひかり座
陽春4月23日からロードショー！

シンデレラ
まだ見ぬあなたに　愛と夢とメロディーを
ジェマ・クレープン主演・監督ブライアン・フォーブス
文部省特選
ひかり座

痔と漢方
いたみ・出血
すみやかに治す
井上漢方をお試し下さい！
いわき市植田駅前
イトーヨーカドー1階外側
井上薬局
漢方薬剤師　井上　禎二
☎02466-3-1211（代表）内線260

耳鼻咽喉科　気管食道科　放射線科
大和田医院
▽入院応需△
院長　大和田一郎
いわき市平字南町
電㉔三三八七（みみはな）

精神科・神経科
財団法人
新田目病院
院長　新田目五郎
本院　いわき市平字才槌小路　電㉔四三一七～八
分院　いわき市平上荒川字安草　電㉔四三一九

〔入院応需〕
内科・整形外科
内木外科胃腸科医院
院長　内木詢一
☎22-5102
平・大館31
（久保町バス停前）

▼内科
▼整形外科
▼胃腸科
▼外科
▼麻酔科
大河内病院
院長　大河内一郎
いわき市内郷御厩町折返21の1
電26-2588（代）

四小・中でプールを建設

来二中 用地造成始まる

普及率は80％を突破

いわき市教委は工費約一億三百万円をかけ、四小・中学校にプールを建設する。四小・中校とも今月か来月中には着工し、夏休み前の七月上旬に完成させ、一～二週間プール使用を行うほか、夏休み中は児童、生徒に開放する。

今年建設される学校プールは小学校が平三小、磐崎小、中学校は大野中、勿来二中の四校。平三小の七コース（25㍍×15㍍）を除き三校は五コース（25㍍×10㍍）で工費は平三小三千七百六十万円を二百万円の約一億三百万円。中でも勿来二中の場合は、校庭が狭くプール建設用敷地がなかったことから、五十一年度事業で土地交換を行い、二千百万円をかけて校庭西側（体育館南側）の山を削り、二千三百平方㍍の敷地造成を現在急ピッチで進めている。

市教委のプール建設は一昨年まで五～七校。財政の苦しさが強くなった昨年三校、そして今年四校の建設で、現在小学校七十校のうち五十八校（八二・九％）にプールが設置されている。中学校も四十校のうち三十四校（八五％）に設置され、残りは小学校十二校、中学校六校だけとなっている。このため"卓上計算"では五年後には全校にプールが設置されることになるが、敷地面や水の問題などからプール建設の難しい小・中学校もあるため、少し年月もかかるとみられる。なお、プール設置校の中には四倉中や川部小・中などの市民プール利用校、また一つのプールを小・中両校で使う併設校の分も含まれている。

このほか、平三小のプールは市内で初めての総アルミ製。

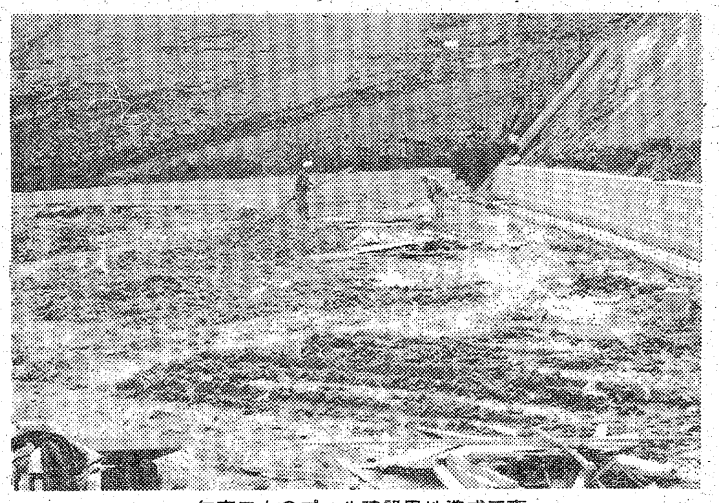

勿来二中のプール建設用地造成工事

トップに磐崎小二千六百万円、大野中二千三百万円、勿来二中二千

学園

町

小名浜一中三年　高橋きよ子

ふと　顔をあげると
窓わくの中に　晴れた町の絵があった
空から海への　青いグラデーション
群れをなして流れて行く　白い雲
整然と落ち着いた　緑の木立ち
それから
アクセントをつけたような　赤い屋根や
空を見上げて立っている鉄塔
「キャー　アハハハ」
笑い声が届いた
絵の中で遊んでいる子どもたちからの

敗北者

平一中三年　白鳥　訓彦

鏡の中に顔がある
これが敗北者の顔だ
夏の暑さに負けた顔だ
テレビの誘惑　睡魔に負けた顔だ
そして自分の心に負けた顔だった
思い悩んでいるのか　悔んでいるのか
ねぼけた顔をしている
右のストレートでもぐらわして
目をさまさせてやりたい顔だ
あの若葉のころの勢い満ちた顔は
どこへ行ってしまったのか
いま思うと哀れだ
この夏はもう帰ってこない
気のぬけたサイダーのような顔をしている
それが敗北者の顔だった

さといもの葉

泉小五年　水野かおる

つるつるすべりそうなさといもの葉
水をたらすとすべってしまう
葉の先に小さくのこる水
太陽にあたると
キラキラ　キラキラ　にじ色に光る
葉の上にのって遊んでみたいな
ふんわりふかふか葉の上で
そしてくきでは　バネ遊び

かげ

小名浜一小五年　山口　芳久

かげと　かけ足の競争をした
はじめは　ゆっくり走る
かげも　こちらの作戦を見ぬいたのか
まねをして　ゆっくり走ってくる
スピードを出したら
相手もスピードをあげてくる
まねをするやつにろくなのはいない
かげもあまり頭のいいやつではないな
かげは　日かげに入ると消えて死んでしまう
日かげから出ると　また生きかえる
かげのすきなのは日向
きらいなのは日かげ
死んだり生きかえったり　自由にできるから
ぼくもかげになりたい
悪者に追いかけられたら　日かげに入り
あきらめて帰ったら
また　生きかえって自由に遊ぶ

部屋

小名浜一中　木田　雅彦

大きいように見えて小さい
六畳の部屋
勉強するのもねるのもいっしょ
ぼくの部屋
ラジオだってぼくといっしょ
聞いている
悲しい時は
いつもなぐさめてくれる
ぼくだけの部屋
ぼくが死ぬまでいてくれるかな
明るく楽しい
ぼくの部屋
でもきょうは
雨がふっていて
悲しそうに泣いている

時計

小名浜一中一年　大井川一能

中学生になり
ぼくは　時計君と競争を始めた
ぼくは　ときどき弱音をはいて
「時計君　待ってくれ」
と　叫ぶ
でも　時計君は知らんぷり
きょうもまた　ありだけの声で
ぼくを　ゆすぶり動かす
「時計君　時計君
あと一時間」
でも　時計君は　知らぬ顔して
ぼくを　おきざりにしていく

▽中学文集「いわき」17号
▽文集「いわき」17号から

新書紹介

図書館

▽中央＝きつねとかねのおと（今西祐行）むぎわらのうた（神沢利子）はげるはけない（山中恒）うみのしろうま（山下明生）森のなかの青いうま（大石真）テンボとハルウのおかしなけんか（寺村輝夫）かべのわれめのこけの花（北畠八穂）タブ号の冒険（ロビン・リー・グレアム）巣をつくる魚（山中実）チム・ラビットのぼうけん（アトリー）ばけものつかい（せなけいこ）いたずらプリンキー（ドロシー・ウォール）とんとんともだち（サトウハチロー）赤ちゃんのお耳（都築益世）いぬのおまわりさん（佐藤義美）ぼくがかいたまんが（奥田準一）地球の病気（藤田圭雄）かまきりおばさん（柴野民三）ぞうさん（まどみちお）みつばちぶんぶん（小林純一）王女物語（クロフォード）百年後の世界（ケーシチェフ）

黒い土　麦畑

岡田和幸

【評】筆の使い方もうまく、横画や左ばらいが特にうまい。作品全体に調和がとれ、しかも素直な書きぶりですぐれた作品である。（本田浄志平三小教頭）

赤井小・5年　岡田　和幸

卒業記念

大友

【評】半紙いっぱいにのびのびと書いているのは感心である。しかも文字の形も整っていて、すばらしい作品である。（本田浄志平三小教頭）

夏井小・6年　大友　千春

蔵まし原酒
さけ　のうまさが生きている
この原酒は酒庫のタンクに入っている酒をそのままびん詰めしたものでアルコール分二十度四分手造りの清酒です
清酒　たいら正宗
醸造元　丸玉
平字研町　電㉔二四五三

大平華泉　水墨教室一周年記念展
四月十六日(土)～二十四日(日)
いわき画廊
・福島信販加盟店　いわき市平字三町目三三
電話(〇二四六)二二一―四三七八

春らんまん!!
行楽のお帰りにご会合、ご商談に
大小宴会承ります
一品料理　一楽
平・南町　電㉓七七六六

Fishing Shop
心ゆたかな釣り人達の釣り具の店
イソギン
平・鎌前87―1　☎22―2751

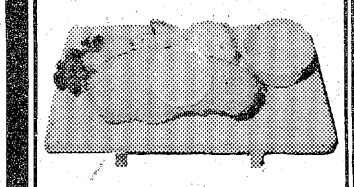
とんかつ
すが
キッチンすが・2階
日本座敷でとんかつを！
たいら駅前・東銀座通り

いつも美味しいうなぎの味
鰻
割烹料理
松本楼
いわき市平字南町　電23―1644～5
ハワイアンセンターお好み食堂　うなぎ部

よき日を待つあなたに…

清潔な瀬戸の花嫁衣裳
毎月千円の掛金でいわき冠婚葬祭互助会をご利用下さい
TEL・26―四一三一
瀬戸商会
いわき市内郷御厩町久世原101
内郷店　電㉖2009　平駅前店　電㉓8026
植田店　電(02466)③7510

滑らかなアルカリ性温泉
名湯　神経痛・腰痛・胃腸病等
玉山温泉　藤屋旅館
平から車で30分　四倉町玉山
TEL・㉝二三一三・㉝二〇一一

15▷21
〈カラー作品〉
悪魔のいけにえ
監督タブ・ブーパー
アリリン・バーンズ
アレン・ダンズィガー
ポール・A・バーティン
この残酷を正視できるか！
不気味な自動のこぎりが唸る！
人肉を切りきざむ音がする！
同時上映　〈カラー作品〉　テレンス・ヤング監督
アマゾネス
コーカサスの風吹き荒れ黒海の波
さわぐとき何を起こすか素肌の女武将！
アンナ・ジョンストン・サビーヌ・スン主演
■毎週〈土〉オールナイト
洋画のアポロ座
世界館ビル地下■電74―4559

いわきの絵馬 ②

小名浜住吉神社に伝わる絵馬である。図柄は、鬼と力士が左右にわかれ、互いに首に綱をまわして引き合う姿である。

この勝負、どちらの勝ちか？それぞれ想像をめぐらすのも楽しいものだが、私は力士の勝ちと思う。というのは、力士がどっしりとした重量感にあふれ、微動だにせぬ姿勢を保っているのに対して、鬼の方は力士に力負けしてか、腕の力を借りてやっとの事で均衡を保持しえていると見えるからである。いかが？

さて、住吉神社は延喜式内社でもあり、古くから信仰を集めた社である。力感あふれるこの絵馬に相応しい社であるともいえよう。

寛永二十年というから、今から三百三十四年前のものである。

（いわき市教育委員会事務局・社会教育課・鈴木英司）

ヤングミセス・ミセスファッション
おしゃれの店 ちかうち chikauchi
平　店・平和通り　電23－1611
日立店・鹿島町　電22－1216

カットが生きる
ミニバーグ
●あとのお手入れが簡単です
ミニバーグ サロン みずの美容室
平字白銀町5（ヨーカドー通り）
TEL.74－2678　22－3938

写真のことなら
アドバイザーの店
正映堂写真店
正映堂スタジオ
内郷駅前　☎26－2068

高級洋菓子と食パン
開花亭
平・五町目　電23－1342～3

MINPO いわき民報 案内広告
（本紙最終面に掲載）

54文字に託すくらしの情報

安い料金で広告効果も抜群です
ぜひご利用下さい!!

⊙料金1段4行――　2,000円
⊙同一広告5回以上掲載は1割引き
⊙お申し込み・お問い合わせは……

本社営業局広告部　☎㉓1666
小名浜支社　☎㊷3560
常磐支局　☎㊷2380
勿来支局　☎勿来②2903

家屋・募集・土地・雑件などに分類されます

随想

ご馳走

佐藤喜勢雄

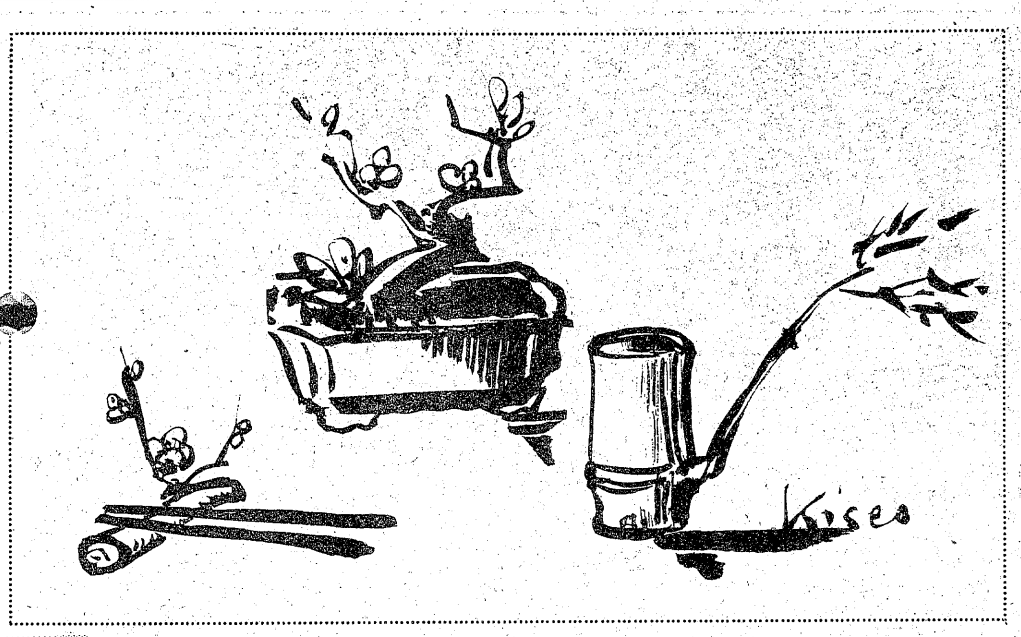

ある夜、突然訪ねて来た遠来の友があって、妻は面くらった。近くの店はもうとうに閉店してしまったし、冷蔵庫の中はからっぽだから、接待の酒の肴がない。困った困ったとおろおろするばかりである。こんな時こそ本当のご馳走ができるはずだといってはみたものの、私も内心どうしたものかと迷った。なにはともあれ風呂をわかして入ってもらい、その間に何かをととのえなければならない。家の周りの畑や藪を懐中電灯片手に本当に馳せ走るはめとなった。春先のこともあって、かけめぐると不思議に客をもてなす肴は以外に多いのに気がつく。まず蕗のとうの油味噌いためができた。つくしの酢の物もできた。忘れていた古いホダ木にびっしりと出ていた椎茸で焼き椎茸ができた。結球しそになった白菜の花の芽のおひたしが、鮮やかな緑を添える。山ミツ葉の吸い物、それに残っていた刺し身を衣揚げにし、竹のささを手ごろな皿に敷き、その上に盛った。盃は、細めの猛宗竹の節に葉をつけたまま切り落として用意し、また梅の花の小枝を適定ばさみで一寸ほどに切って蕾を付けたまま客うけにした。せりやうどなども適宜に添えた。風呂上がりの友と盃を汲み交わしながら、私も妻と一緒に台所に立ち、何やかやと夜中までかかってそれでも結構楽しい夜であった。酒は酒で、熱かんにしてその中に梅のふくらんだ蕾を浮かす。すると酒のぬくみで自然とひらき馥郁たる香りを放つ。

☆　☆　☆

それにしても食べ残した刺し身だけで何もなかったはずの我が家は、ちょっとの間に知恵をふりしぼった料理でうずまった。ご馳走を地で行ったのである。友もまたそのもてなし方がよほど気に入ってくれたとみえて思い出したように、時おり電話をして来て、またあの時のような気分で飲みたいという。考えて見ると私たちは、お金で、何でも買えるのでつい労をいとわず、心のこもった料理を作ることを忘れているのではないだろうか。昔はどの家庭にも独特の漬け物や味があったものを今は、漬け物すら買って来て食べる家がほとんどであり、料理に対する工夫が足りないように思う。

☆　☆　☆

料理に使う材料などもまた、まだまだ使えるものをぽんぽん捨てる人が多い。冷蔵庫の普及で買いおきをするくせがつき、献立の計画もなく、安いからといってあたりばったり不必要なものまで買いこんでくる。そしてまた、冷蔵庫は長持ちすると過信してつい、野菜はしなびさせるは、ちょっと工夫をこらせばおいしくいただける肉魚など、おしげもなく捨てているようである。私の知人で、週一回冷蔵庫の整理をした折、雑炊をつくることにしているというひとがいる。ちかごろあまり食べなくなった雑炊だが、食べなじむと忘れられない味である。冷蔵庫の中で古くなって捨てられるものを整理しながら雑炊をつくるなど、生活の知恵を巧みなく使う素敵な奥さまぶりがしのばれる。妻がお産で家を空けた時、私は三人の子どもの食事を作らなければならなかった。油とケチャップ。くず野菜と少量の肉が私の手持ち材料だったが、調味量の加減でそれはおいしい食事ができた。後で子どもたちに聞くと、その一週間の食事がとてもおいしかったという。私がよくする手うちうどんなども何もない時の手速い食事として、ぜひ身につけておいて欲しいものであり、遠来の客などはその手作りを本当に喜ぶものである。そしてこのうどんも、くず野菜などを全部使った煮込みとすれば冬などはおいしいし、暖かい料理としていただける。とにかく考えて料理し、考えて食べるようにしたいものである。

☆　☆　☆

それにしても私達の小さいころは、漬け物はもちろんのこと、味噌もわが家で搗いたものだし、その豆を煮たつゆを利用し、味つけをして切り干し大根を入れたりしたさぇんつゆ（菜の汁・さいのつゆ）というスープを作って食事のおかずにした。ところとした舌に残る甘みは格別であったように思う。その豆を藁のつとこに入れて土蔵にねかせ納豆も作ったし、豆腐を凍みらせて凍豆腐も作った。大麦を炊ったものを石臼で挽いて、こうせん（粉）をつくり、それに熱した柿をつき込んで一昼夜ぐらいねかせると柿餅ができた。今のようにお菓子のなかった時代だから、それはうまいものだったことを思い出す。お茶もみんな自家製であったし、それだけに食べ物を大切にしたように思う。

☆　☆　☆

お客の話にまたもどるが、季節によっては突然の客の場合、ご馳走したくとも出来ない場合がある。いわゆる何の材料もない時である。厳寒の冬などがそれで、こんな時は熱カンの酒が何よりのご馳走であろうし、肴は窓の雪、食卓の中央に旦咲きのボケを二鉢おいて、塩でもなめながら盃を重ねてはいかがだろう。共通の話題がひらげる時、すべての物がご馳走に変わるものである。

（いわき市四倉町上柳生字宮下一九）

いわき市の名店紹介

いわき市で唯一のコンピューターによる視力測定器を設置

時計・宝石・メガネ
ワタナベ
■平店／田町☎22—2131■平駅ビル店／3階☎22—2133■六町目店☎22—2134■メガネの専門店アイ・ワタナベ／銀座通り☎22—2136■湯本店／天王崎☎43—5543■植田店／台町通り☎2—2828■植田イトーヨーカドー店／3階☎3—1211（内255）

オール割引セール
春物全商品

■春物注文服 3割引
■春物上下・三ツ組 3割引 5割引
■春・夏物ブレザー 2割引
■春物替ズボン 3割引
■礼服（黒三ツ組・モーニング・略礼服）（セット付）2割引（セット付）5割引
4/30㊏まで
高級紳士服
金福
平字四町目　☎㉓5678
駐車場設備あり

万年筆の
プラチナ
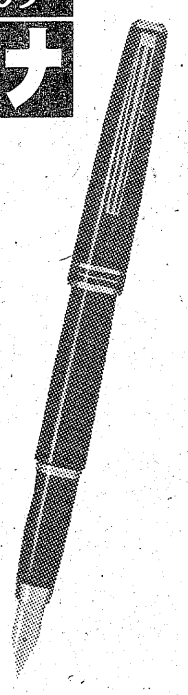
ビジネス
ネームバッチ
神田家電
峰岸
各種承ります
詳しくはお問い合わせください
万年筆は専門店で…
岡萬年筆店
いわき市平・三町目　☎74—4333・8260

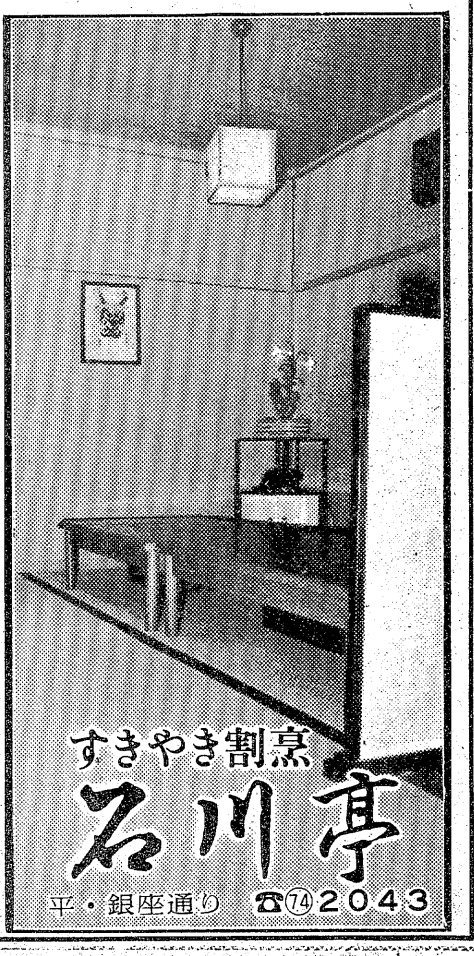
すきやき割烹
石川亭
平・銀座通り　☎㉔2043

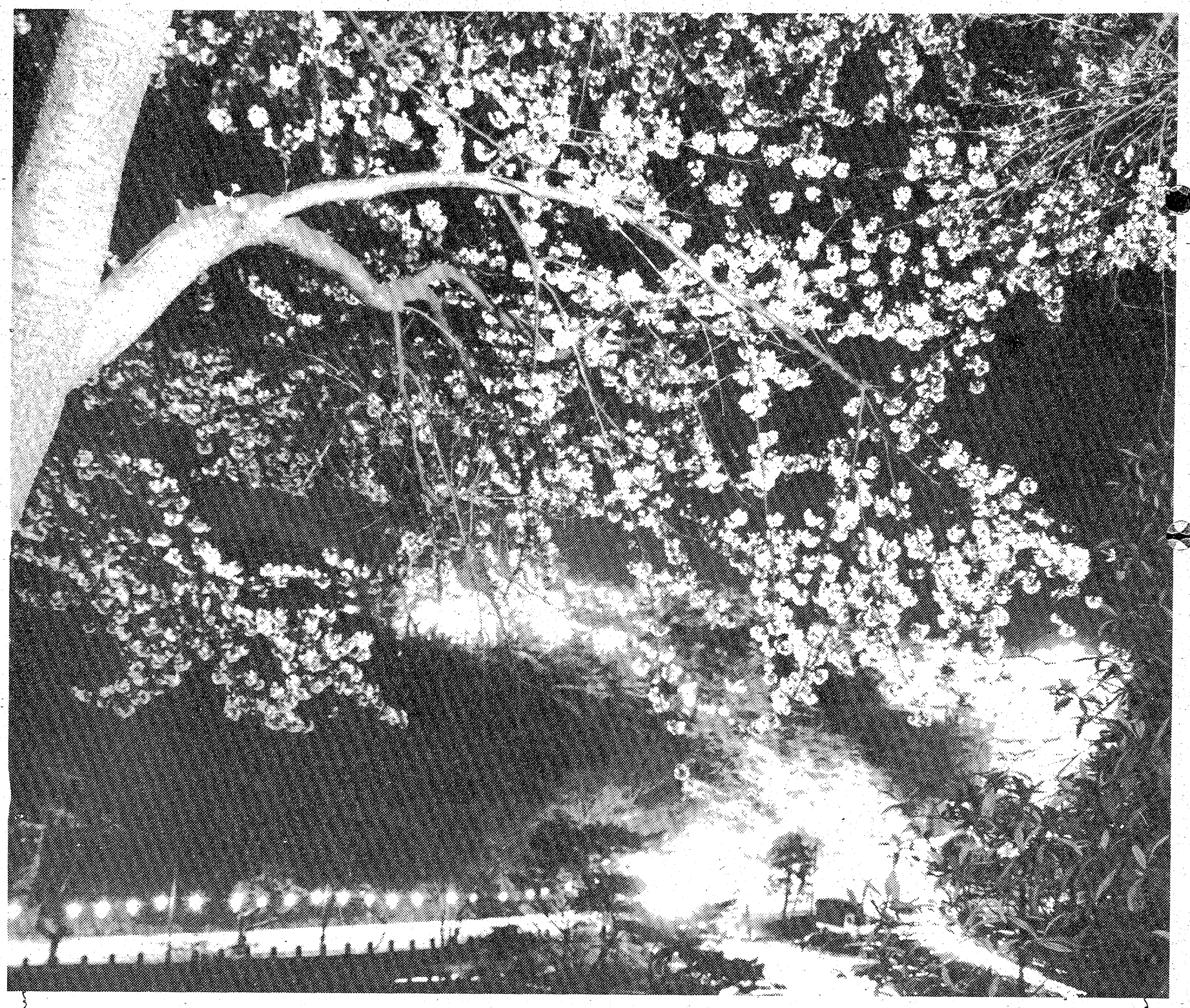

【不夜城と化した平・松ケ岡公園】

カメラアイ

花と光の不夜城

堰を切ったように開き始めた〝さくら〟は、13日の降雨が活力剤の役目をしたのか？　いわき市内の平・松ケ岡公園、小名浜・富ケ浦公園、常磐・御幸山公園、勿来・勿来の関公園をはじめ〝さくらの名所〟は花が満開。ぼんぼりやちょうちんの光と美しい夜ざくらのシンフォニーは、多くの行楽客をそぞろ歩きに誘い出して、大不夜城を現出させている。さくら祭りのハイライト17日の日曜日には、各地で子供みこし、カーニバル、ちびっ子すもう大会、川柳や俳句など盛りだくさんの行事が行われる。

寿
華燭

お二人の門出を飾るにふさわしい美しい環境とゆきとどいた設備の会場報徳会館ではお客様にご満足いただけるサービスをしております

◈当館では席料はいただいておりません
◈新郎新婦に記念品贈呈
◈ご媒酌人に記念品贈呈と当日を記念してお二人の記念写真もプレゼント
◈新郎新婦の当日の宿泊無料サービス
◈お二人の記念写真をお持ち帰りいただける新しいセンスのお礼状を　晴れの門出に出席していただいた皆様へ無料にて進呈いたします
◈あなたのテレビで披露宴のあの感激のシーンがいつでも見られる素晴らしいカラービデオテープを２万円で手にする事ができます

総合結婚式場　報徳会館
いわき市内郷御厩町八合40　ＴＥＬ・26－2211～2213

無線車をご利用ください
◉電話◉
本社 ㉓2175(代) ㉔2640
好間営業所㊱2532
草野営業所㊹5823

尼子タクシー

祝日には国旗を揚げましょう
さかいや本店
平・正月町（平郵便局隣）☎㉔二四八五

ご婚礼・ご宴会承ります
一〇〇名様までのお席がございます
旅館 平安荘
・環境閑静
・駐車場完備
いわき市平字旧城跡一九　電㉓一四〇一代

静かなムードの二人の世界
★近代的な室内完備です
★閑静で休息に最適です
★6号国道沿いで交通に便利です

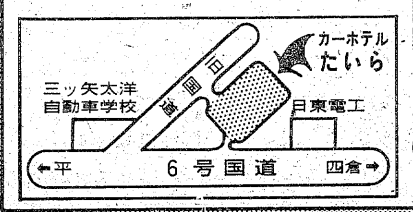

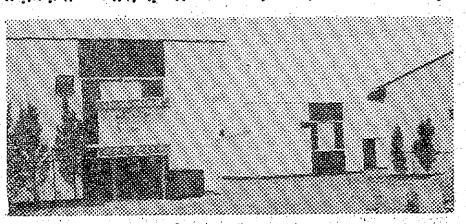

カーホテル たいら
平中神谷字十二所　☎34－7210

ヘイさん

8935　中島安男

筆頭はハイライト

愛用者に節煙の傾向

値上げで中・下級品に

専売公社平出張所実績　低ニコチンへ人気

日本専売公社平出張所がまとめた昨年度のタバコ販売状況によると、この三月までの一年間に同所管内で消費したタバコの量は五億七千二百二十六万七千本。一日平均百五十六万八千本が煙となって消えた勘定。昨年に比べて約二百六十八万本増えたものの、伸び率では〇・五%と微増。同出張所では一昨年の定価改正と、愛煙家に禁煙、節煙の傾向が強まったため、伸び悩んだものとみている。

消費量のほとんどが紙巻きで五億六千八百九十八万八千本。残りが葉巻きやパイプタバコ。このうち最も人気があるのはハイライトで約一億四千百万本。次いでセブンスターの約一億二千五百万本。この両者の順位は昨年と同じだが、ハイライトが昨年に比べて九・八%落ち込んだ半面、セブンスターが三五・三%も伸びて追い上げており、近いうち首位の座が逆転するものとみられる。

このほか第三位はエコーの約七千九百万本。次いでチェリーの約七千六百万本で、昨年の順位が入れ替わった。いずれもカレント、ルナの次に二コチンとタールの含有料が少なく、人気のある銘柄。

特にエコーは一箱二十本入りで七十円と安く、昨年に比べて二・六%の伸び。また五位はホープ（十本入り）で約四千九百万本。六位がわかば約三千百万本。七位ピース（二十本入り）約千百万本など。

十位までのうち昨年より売り上げが伸びたのはホープ（十本入り）セブンスター、カレント、わかば、エコーの五銘柄。このうちハイライトと首位争いをしているセブンスターは三五・三%。二コチンとタールの含有料が〇・六㎎、十三㎎（いずれも一本につき）と最も少ないカレントが三一・三%で、両銘柄とも大きく伸びた。

同出張所管内ではハイライトエキスポートやらんなど、一箱百七十円の高級銘柄はあまり出ず、百五十円以下の中・下級品がよく売れている。また現在、販売されているただ一つの刻みタバコききょうも根強い人気を持っており、昨年より六・五%の増。

日本と外国が技術交換などクロスライセンス（相互交換契約）で売っている海外の有名ブランドでは、マールボロが三十三万八千本で昨年より四〇・八%、ベンソン&ヘッジスが十二万五千本で二・五%それぞれ増えた。両銘柄とも全体としてはわずかだが、売れ行きは徐々に伸びてきている。

浄光院へ移されて来た無縁墓石の供養塔

浄光院に古い石仏

廃寺から移して供養

○…いわき市小名浜字古湊、浄光院の正面入り口階段の西側に珍しい石仏がたくさん移されて来た。これは廃寺になった秀明院敷地借地人の方たちが相談の上、供養塔を建て無縁仏として納めたもの。

○…秀明院というのは小名浜字下明神町四八地内東側にあった寺で、住職がいて数百の墓地もあった。ところが数十年前に住職が死去して後継者がなく廃寺となった。そのため数百の墓石が廃寺の一角に積み重ねたままになっていたが、これでは仏も浮かばれまいと、このほど浄光院へ移したもの。

○…移転した石仏の中には立派なものがあり、古いものは元禄時代の銘が入っている。この付近はちょうどツバキの花が満開で、赤いツバキの花を石仏に供えている近所の人の姿も見られた。

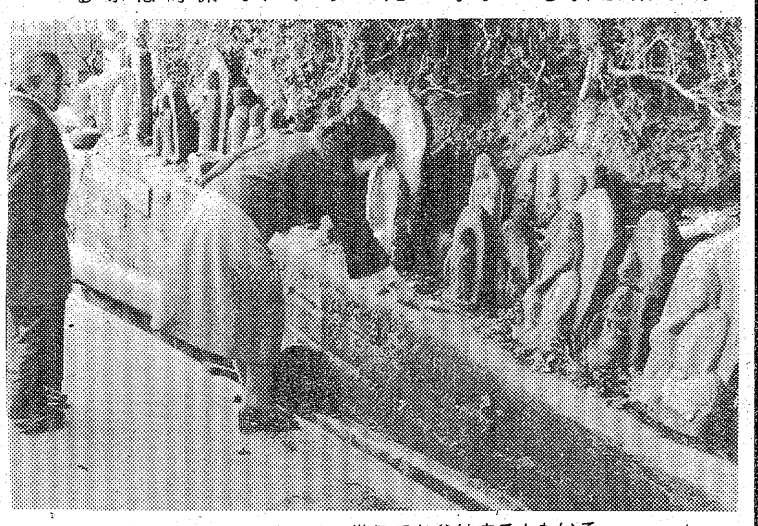

古い石仏にツバキの花を供えてお参りする人もいる

勿来の浜を大掃除

LC会員夫妻が総動員

いわき勿来ライオンズクラブ（遠藤金作会長）、同ライオネスクラブ（舘キイ子会長）は総動員、十二日午前十一時から、勿来海水浴場の海浜清掃を行った。

暖かくなって勿来海水浴場には花見帰りやこどま貝採りなどを兼ねた〝磯遊び〟の家族連れが増えているが、一年越しの空きカン、空きビン、紙くずなどが散乱しており、両クラブが大掃除に乗り出した。

会員達はそろいのライオンズクラブユニホーム姿、手にビニール袋を持って集まり、第一監視塔付近からゴミ拾いを始めたが、袋はすぐに一杯になる始末。

また、紙くず類や波に打ちあげられた木くず類も集めて焼却、元の美しい海水浴場に戻した。

両クラブがそろえた曲目はジャズ、クラシック、ポピュラーなど三十曲。曲が終わるたび、集まったヤングからリクエストをしてもらう。また、おしゃべりを取り入れたディスクジョッキーも予定している。

同会議所では、すでに角田信孝文化振興推進委員長(三)が描いたイラスト入りのポスター約百五十枚を配布、前人気をあおっているが、今後もコンサートを続け、近い将来にはナマの演奏会をとはりきっている。

【出来上がったオーディオ・コンサートのポスター】

湯高生が企画運営

オーディオコンサート

音楽文化を向上させ豊かな人間づくりをと、常磐青年会議所（里見庫男理事長）は市内の学生を対象に、二十三日午後三時から常磐市民会館でオーディオ・コンサートを開く。

昨年五月に続いて二回目。昨年は一回目ということで思いきった企画が出来なかったことや、宣伝不足、それに学生達がテストを控えていたなどから会場は空席が目立った。このため、今回はヤングを引きつけるにはヤングでと、湯本高校の放送部と意楽部の生徒達に企画、運営をまかせ、同会議所は準備費などを負担するだけにした。

引き続き午後一時から例会を行い、新会員助川光夫、山田益一、佐藤清水、斎藤一二、荒川民弥さんら五人の戴帽式を行った。

幹事長就任祝い中田武雄後援会総会　中田武雄後援会の第五回定期総会は十六日午後一時半から磐城市民会館で、自民党県連幹事長就任激励会を兼ねて開く。

くらし随筆

訪中雑感

(7)

坂本　嘉光

中国の歴史は人類歴史にとっても貴重なものであり、その民族的遺産はきわめて珍重である。新中国成立前は、これらの遺産遺跡は侵略者のため掠奪され、破壊され、荒れ放題になっていた。

◇

私も解放前の姿に数多く接したが、ほとんど廃虚と化して広野に無残な姿をさらしていた。今回の訪中で、私は貴重な遺産がどうなっているか非常に関心をもっていた。

中国訪問地のさきざきで見つめることができた遺跡遺産は、過去の姿から完全に面目を一新して、中国の偉容を誇るだけでなく、人類の貴重な遺産として脈打っていることを感じた。

今の北京には昔の姿はないが、しかし故宮、万里の長城、明の十三陵、革命歴史博物館、沈陽の故宮、東陵等を見て、これらの遺産が政府と人民の手によって完全に修復、復元され、徹底した保護が行われている。

宏荘で豪華けんらん、工芸の極致をつくしたこれらの遺跡群は、文字通り人類史上の一大壮観絵巻きだろう。中国政府と人民はこの遺産、遺跡を労働人民の英知ある創造の結晶であり、成果であり、また働く人々と支配者の階級闘争の歴史の産物として、半面教師として教育している。

とくに私は万里の長城八達嶺に立って感を強くした。長城は外敵の侵略と闘う民族の尊厳を象徴する遺産だ。民族の総力を結集したこの壮挙は、廖承志会長が言った「我々は決して他人を犯さない。しかし犯す者があれば徹底的に消滅する」に受け継がれている。

いま全中国に長城を上回る地下道網が外敵との闘いに備えられ、八億の団結が敢然と超大国との対決の意志をしめしている。今昔を問わず通じ合う中国的な道徳と生きかたは教訓的である。

◇

私は巨大な恐龍のように、厳然と聳立する長城を見つめて、我々自身の生きかたに思いを馳せていた。

（日中友協（正統）いわき地本会長）

又兵衛さんを、探しています

このたび　地酒「又兵衛（またべえ）」の新発売を記念して　皆様のご家族（ご先祖でも結構です）の中で「又兵衛さん」がおいでしたら　官製はがきで　お知らせ下さい

新発売の地酒の名前「又兵衛（またべえ）」をさしあげます

※新発売（一級清酒）

地酒の名門　又兵衛（またべえ）

▽連絡先△　合名会社　四家酒造店　いわき市内郷高坂町仲平、電二六―三五〇四

タカオはコーヒーが自慢です　タカオ　平駅前不二屋ビル電23―7727

江戸前　さかえ　栄寿司

・出前敏速・駐車場あり

小宴会・ご商談に二階お座敷をご利用下さい

〈第1・2・4月曜は定休日〉

いわき市平字三倉55　☎23―3066

磐城地区さくらまつり

▽4月17日　午後一時～三時　富ケ浦公園中央広場　居合道と空手大会

▽4月17日　午後一時～三時半　磐城商工会館二階大ホール　第五回桜まつり川柳大会

●題「人出」「港風景」「祝う」各一句　順位賞・参加賞贈呈▽初心者歓迎▽参加無料

▽4月24日　午前10時～午後3時　三崎公園（あずまや）　「野点」

市民の夕刊　いわき民報

あす統一時限スト予定

市、県職労とも2時間

県教組、高教組は早朝30分

春闘は金属労協への回答が出されたことにより大きなヤマを越したが、統一行動日の十五日、いわき市内でも官公労の県職労、市職労が時限ストを予定しているものの、ストによる影響はほとんどないようだ。なお、統一行動とは別に民間労の十條製紙労組勿来支部は始業時から二十四時間ストを構えている。

県職労いわき支部は、時限ストを構えているものの、本部からいまだに指令（十四日正午現在）がないため、わからないといっている。なお市職労は始業時の午前八時半から二時間の時限ストに入る。

その他、教職員で組織している県教組いわき支部は、平、勿来、磐城などの地区単位で約三十分の早朝集会、県立高教組いわき支部は、各職場単位で、やはり約三十分の早朝集会を開く程度で、授業にはまったく影響がない。

国労も、列車に直接影響のない地上勤務者を対象に、時限ストを予定しているが、常磐線、磐越東線の列車はほぼ平常通り運行される見通し。

私鉄総連加盟の福島臨海鉄道労組は中小私鉄統一行動日の十七日、午前三時五十五分の始発から二十四時間ストに入る予定。ストが実施される上下線の貨物列車三十六本が全面ストップする。

磐城地区婦人団体連協総会（磐城地区婦人連絡協議会（高木ツルヨ会長）は二十二日午前十時から、磐城体育センターで総会を開く。

十條製紙は24時間

臨鉄も17日に突入予定

十條製紙労組勿来支部（組合員五百二十二人）は、春の賃上げ二万三千円（約一五・六％）を要求し、労使交渉を進めてきたが、誠意ある回答が得られないと十五日午前七時の始業時から、二十四時間ストに入る構え。

ストが予定通り実施されると、生産部門が全面的にストップする。

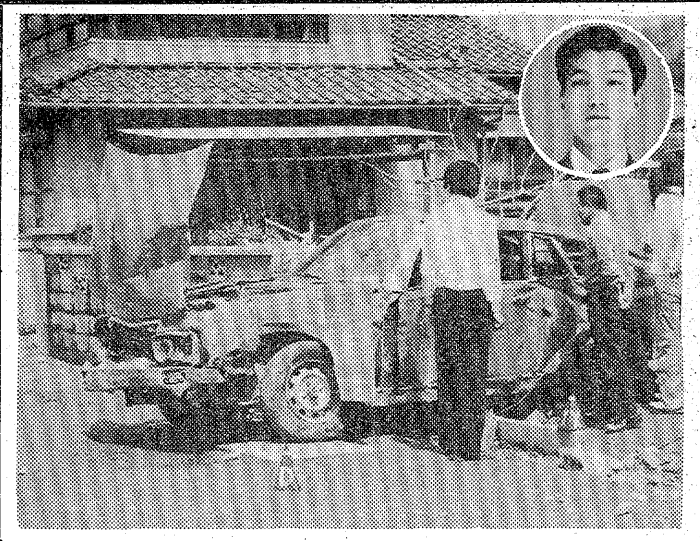

沈没船乗組員の施餓鬼法要

不明の5人捜索に全力

さる七日夕、茨城県鹿島沖で沈没、死者二人、行方不明者五人を出したいわき市小名浜字御殿後四五、永勝漁業所有「第二十一永勝丸」の施餓鬼法要が十四日午前十時から、同市小名浜字古湊・浄光院に遺族や救助された十五人の乗組員のほか、漁業関係者ら合わせて約二百人が参列してしめやかに行われた。

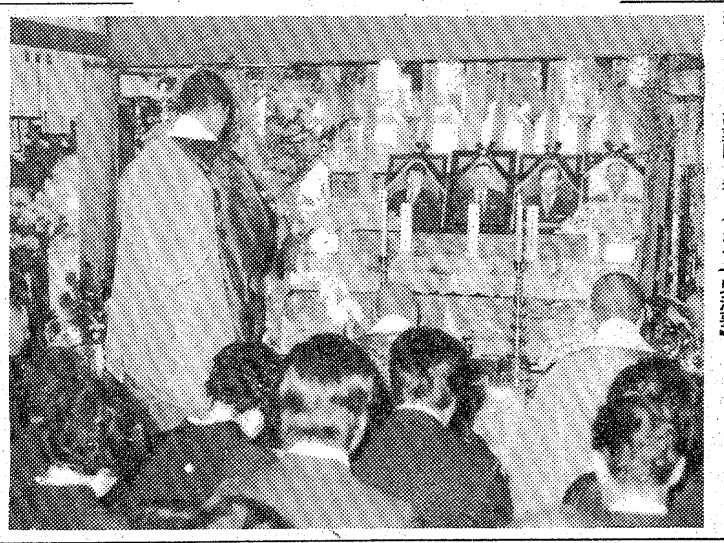

【第二十一永勝丸殉職船員の施餓鬼法要】

花束で飾られた祭壇には同市小名浜字栄町六〇●機関員佐藤文市さん(四四)ら行方不明者五人の遺影が並べられ、施主を代表して金成文吉県巻網漁協組長が「七人の尊い生命が奪われ、事故後一週間たった今も発見されずにいる五人の捜索に全力をつくしたい」と述べた。住職が経を読み上げると遺族らはハンカチを目にあて、参列者も終始首を垂れたまま。すすり泣く声が静かな堂内に響いた。

また、佐藤さんの姿をジッと見つめる次女のさとみちゃん(六)の姿が参列者の涙を誘い、法要を終えた遺族らは船に乗り、小名浜港沖で花束を投じ、故人のめい福を祈った。

バイクの高校生をマークせよ

県警、事故死多発に通達

九日、伊達郡飯野町の県道バイパスで発生した川俣高校生(一七)のバイクによる死亡事故に引き続き、十二日にはいわき市でもバイクを運転していた湯本高生(一七)が死亡したことから、県警本部（丸谷定弘本部長）は十三日午前、県下二十七署に「高校生の二輪車による交通事故防止」の緊急通達を出す一方、指導・取り締まりの強化を指示した。

同本部交通企画課の調べによると、十二日現在オートバイ、バイクなど二輪車が関係した死亡事故は県全体で十一件発生し、十二人が死亡。うち、高校生が関係したものは六件・六人と全体の半分以上を占め、昨年同期（三件・三人）と比べ倍に増えている。原因の大半が運転未熟、スピードの出し過ぎ、ヘルメットなしなど。

このため同本部では、①スピード違反②ヘルメット着装違反③無免許運転ーなど"無謀運転"の取り締まりを強化するとともに、学校側にも生徒の指導・教育に十分注意するよう申し入れた。

若い救急隊員が即死

未明、私用で帰宅中 80キロでへいに激突

春の交通安全運動最終日を明日に控えた十四日未明、いわき市常磐で友人を送って帰宅途中の若い消防士がハンドルを切りそこない、道路右側の民家のブロックべいに激突、首の骨を折って即死するという事故が発生した。市内では昨年一月にも、出勤途中の消防職員が運転操作を誤り、十以下の沢に転落、死亡しており、二年連続しての不幸に消防関係者はガックリ肩を落としている。同運動期間中の市内の死者はこれで二人目。

同日午前零時五十分ごろ、同市常磐関船町宮下二七ノ三地内の6号国道で、泉方面から湯本方面へ向かって走っていた同市内郷綴町沼尻四〇、内郷消防署救急隊員面川典彦消防士(三)運転の普通乗用車が道路左側の路肩部分でハンドルを取られ、反対側の民家のブロックべい（高さ一㍍）に激突、車とへいが大破、面川さんは首の骨を折って即死した。

【事故現場と円内は死んだ面川典彦さん】

いわき中央署の調べによると、面川さんは前日午後三時すぎ、友人を乗せて自宅を出ており、帰宅途中に時速八十㌔のスピードで走っていたため、ハンドルを切りそこねたらしい。現場は見通しのよい直線コース。急ハンドルを切ったアトがあり、帰り道を急ぐあまり、スピードを出し過ぎたと見られる。

面川さんは今年四月の異動で平消防署から内郷署へ転任したばかり。十三日午前八時半に勤務を終え、他の署員とともに、佐藤長一署長から「花見などで気のゆるみやすい時期だけに、交通事故には十分注意するよう」といわれて帰宅、十四日午前八時半には再び勤務に就く予定だった。日ごろ、交通事故のケガ人や病人を運ぶ仕事をしていただけに、皮肉な結果となった。

面川さんの死亡で市内の死者は今年に入って八人（うち七人までが同署管内）。

健康相談　いわき市遠野支所は十八日午前十時から、遠野公民館で健康相談を受け付ける。

小川に落ち主婦が死亡

いわき市遠野町で十四日午前七時半ごろ、主婦が上遠野川にうずくまり、死んでいるのを登校途中の小、中学生らが見つけ、いわき南署上遠野駐在所・木村巡査長に届け出た。

いわき南署で調べたところ、この主婦は、いわき市遠野町上遠野字中ノ町一一五、今野ミツさん(五)で、十三日午後九時ごろ、自宅裏の上遠野川（川幅約三㍍、水深約十㌢）に足を滑らせて落ち、水死した。今野さんは独り暮らしなので発見が遅れた。

酔った漁船員が訪問、わめく

いわき東署は十四日早前七時二十五分、いわき市中之作字勝見ケ浦一ノ五三、漁船員石森才司(三八)を住居侵入の疑いで逮捕した。

同署の調べによると石森は同五時四十分ごろ、酒に酔って同市小名浜字中明神町七、食料品店経営小川信勝さん(五二)方のカギのかかっていなかった玄関から入り、物音に気付いて起きた小川さんの妻ヨシさん(四〇)に、「あんたの娘が起こした交通事故で示談に来た。腹がへっているから金をくれ」と、なんの関係もないのにわめき、しばらく玄関や雨戸をたたいていたが、一時間半後に約三百㍍離れた同字横町地内を歩いていたところを同署員に捕まった。

交通事故

	発生	死者	傷者
いわき中央署	2	2	2
〃東署	0	0	0
〃南署	2	0	2
今年の累計	388	7	511

（14日・県警交通企画課調べ）

かすてら
最高の舌のおしゃれ
お菓子の専門店 みよ
TEL 23-7111(代)

NISSAN
福島日産 春の中古車セール
とき▶4月15.16.17日 金 土 日の AM10:00～PM4:00
☆指定車には新品エアコン又はカセットステレオを取付ける、特別価格車あり。☆再下歓迎、月賦OK。
☆特別掘り出し価格車展示。☆全車保証付（小売車）☆ご来場の方には記念品をさしあげます。
会場は➡
〈成約記念品〉
★パネル時計 (34.5×49.5㎝)
又は
★ダットサン1号車ラジオ付 クラシックモデル (22×11×9㎝)
《平支店》 いわき市内郷御台境町新町前3 ☎23-3171
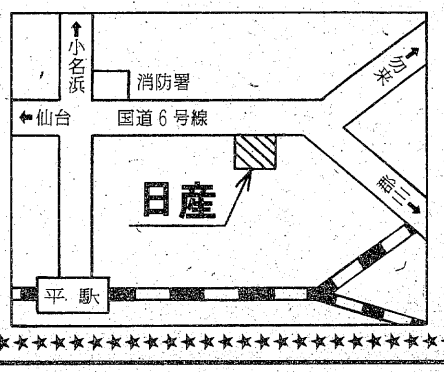

《小名浜営業所》 いわき市小名浜字山神北158 ☎53-2935
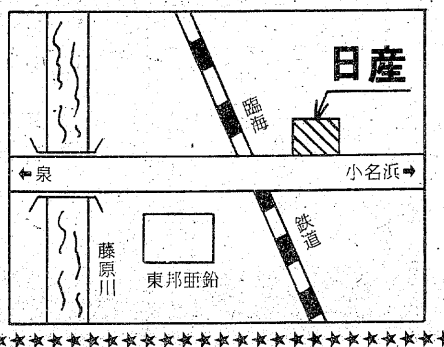

《勿来営業所》 いわき市佐糠町碇田6 ☎(02466)2-3128
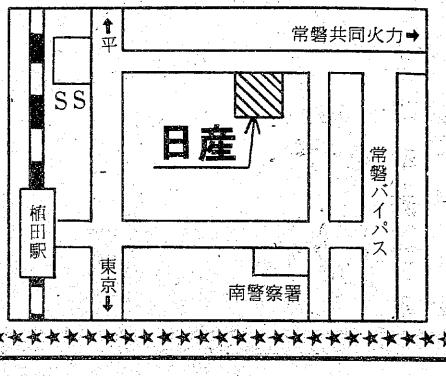

読者の声

きょうのことば

連木（れんぎ）で腹を切る
（実現できないことのたとえ）

汚水使用料金納入に検討を

平　T・N生

平の田町に住むものです。昨年の秋、水洗トイレに切り替えたところ、二カ月に一回まとめて市の下水道課から、料金別納郵便で汚水使用料の切符が配達されて来ました。三、四月分五百十二円也。

四月十二日付発行の切符に四月分の使用料金請求は、多分定額でしょうから文句はありませんが、五百二十円也の切符に五十円也の郵便切手はもったいないような気がします。

現今は集金の手数をはぶくためにNHKをはじめ、ガス、電気など銀行振り込みを利用しており、国、県、市税や水道料金なども、納税組合を利用しているところが多いと思われますが、汚水用の水道料金だけが、納税組合を利用出来ないのはどういう理由によるものでしょうか。

納税組合を利用すると郵便料金のムダがはぶけるし、納める市民も市役所や銀行まで足を運ばずに済み、両方が便利と思いますが、いかがでしょうか？ご研究願います。

（会社役員・46歳）

〝戸ごとに一本〟梅の増殖運動

平　佐藤　清造

梅干しの売れ行きが、ここ数年大きく伸びているそうだ。〝梅はその日の難のがれ〟という古来からのことわざがあるが、朝茶の一服に食べる梅干しの味は、結構なもの、おにぎりには欠かせないほど、日本人の食生活の中に溶けこんでいる。

この梅干し、日本特産と思っていたら、消費に追いつけず、台湾からの輸入品が六五％と聞いて驚いた。一流スーパーの店長の話なので、間違いはないと思う。梅の木は、北海道を除いて全国いたるところで栽培されているなじみの深い木。これほど栽培されていながら、不足しているとは、いかに消費がばく大なものかを、認識させられた。

いわき市のどこの農家でも、梅の木の一本や二本は、植えられている。ほとんどが自家消費用だそうだが、農家でつけた梅干しはうまい。知人の農家に依頼して、毎年五キロほどつけ込んでもらっているが、母家の南斜に五本植えてあり、分家や娘達の嫁入り先にも、分けても十分間に合う量が、毎年収穫できるという。

植木屋さんに言わせると、庭に植える梅の木は、実生がなる木はダメ。花がきれいな観賞用を薦めるが、これだと実がイビツになり、びっしり実をつけるというわけにはいかない。農家の庭にも、この観賞用が植えられている傾向がある。ながめる梅の木も結構だが、食べる梅の木の増殖運動を展開したらどうだろう。〝戸ごとに一本梅の木〟植栽が実現したら、国内産だけで間に合うかも…。土地の片隅に植えられる梅の木だけに、農家の認識をうながしたい。

（会社員・32歳）

読者の声欄投稿規定▽住所・氏名・年齢・職業明記（匿名希望の場合も）▽字数六百字以内▽原稿は返しません

会と催し

15日

【平市民会館】▽冷凍冷蔵庫ショー（9時）▽いわき市民宿連合会総会（13時）▽フィルムコンサート（17時）

【磐城体育センター】▽運転免許更新講習会、生け花教室（10時）▽手あみ教室、錦城流月例会（13時）▽サークルAC、手あみサークル、手話サークル（18時）▽詩吟サークル（18時30分）▽青年学級、野田婦人学級、民謡教室（19時）

【常磐公民館】▽あみもの教室（9時）▽民踊サークル（13時）▽ケース展示会、紳士服地展示（9時）▽いわき市民宿連合会総会（13時）▽フィルムコンサート（17時）

【磐城体育センター】▽運転免許更新講習会、生け花教室（10時）▽手あみ教室、錦城流月例会（13時）▽サークルAC、手あみサークル、手話サークル（18時）▽詩吟サークル（18時30分）▽青年学級、野田婦人学級、民謡教室（19時）

【常磐公民館】▽あみもの教室（9時）▽民踊サークル（13時）▽VYS例会、尺八サークル、油絵教室（18時）

【しゃくなげ会館】▽平地域業種別商業団体連合会（14時）▽いわき市松ケ岡会（17時30分）

【いわき産業会館】▽医療保険請求事務講座（10時）

【文化センター】昭和52年いわき短大入学式（9時）▽紙人形講習会（13時）▽タケやけ会ギター研修、平青年講座、いわき市民ギャラリー絵画研究、彫塑研究会、いわき市サイクリング協会定期総会、合唱団えくぼ例会、フォークダンス協会例会、いわき都市建築研究会例会（18時）

上湯長谷の長松神社祭典　五年に一度の祭りとして知られている常磐上湯長谷の長松神社祭典は十七日に行われ、午前九時半から稚児行列、みこし渡御がある。

内郷で子宮ガンの検診　いわき市内郷支所は十五日午前九時半から午後二時まで、内郷公会堂で子宮ガン検診を行う。

株式・前場

本日の市況は昨日の地合いを映し、財投関連株、食品株、材料株等堅調な動きとなり、続伸していた。朝方は建設株中心に財投関連株が買われ、減税を背景に消費関連株、国内産業で食品株、材料系、仕手系株で日電池、オイル等値を飛ばしていた。半面、弱電値がさ株、日石中心の石油株が小口売りに値を消していた。

主な高い銘柄は戸田建十五円、雪印五円、宝七円、ヂーゼル二十五円、日電池十一円。

主な安い銘柄は日石十一円、中外薬十四円、アルプス十八円、スタンレー十三円。

（地元銘柄）呉羽五百九十円、日化成百三円、岡理三百二十円、白煙瓦百九十七円、常陽銀二百二十二円、東邦銀二百二十五円、常磐興百三円。

日経ダウ四円高の五千十五円六十銭。出来高一億五千万株。

（平・水戸証券調べ）

あすの運勢

小川　石洲

四月十五日（金・仏滅）

【1月生】運気が弱くあれこれ迷いがち、控えめが安全

【2月生】分かれ道に立って迷う暗示、軽率に動けば自滅

【3月生】感情に走って争えばマイナス、冷静に取り組め

【4月生】だいたい予定どおり進む、自力の範囲を守れ

【5月生】周囲の動きに従い結果よい、独走すれば自滅

【6月生】あれこれ思案して悩む暗示、くよくよするな

【7月生】感情に走って争えば後悔、笑顔で当たれ

【8月生】取り越し苦労することはない、積極的に出て吉

【9月生】だいたい目的を達する、自力に応じがんばれ

【10月生】いまはチャンスではない、軽率に動けば自滅

【11月生】思いがけぬ障害に直面する、冷静に対処せよ

【12月生】徐々に好転のきざしがある、じっくり取り組め

市況

魚類

十四日朝の小名浜港は入港船が少ない。

【小名浜港】　底引船六隻六・四トン　小舟十五隻

▼アカシ　三千五百㌘　七五〇―二〇〇▼マダラ　千五百㌘　二〇〇―七〇▼ヒイカ　六百㌘　四八五―四五〇▼メヌケ　五百㌘　二百㌘―三〇〇―九〇〇▼ススキ　二百㌘―一三〇〇―一〇〇〇▼松葉ガニ　千匹　三〇〇―二〇〇

【江名港】　水揚げなし

【中之作港】　大目流し網船一隻

二・九㌧

▼中ガツオ　千二百㌘　六〇〇―五〇九▼ヨシキリザメ　五百二十㌘　二八―一五▼ビンナガ　三百八㌘　四〇五―三五〇▼大ガツオ　二百六十一㌘　五八三―四八九▼小ガツオ　二百十㌘　五八四―四六九▼エチオピア　二百六㌘　四〇▼マグロ　百九㌘　一二二〇

野菜

▼白菜七〇―三〇▼ニンジン七〇―一〇▼ゴボウ一〇〇―三〇▼玉ネギ一五〇―一四五▼キュウリ二七〇―一五〇▼ナス三二〇―三〇〇▼キャベツ八〇―二〇〇▼サツマイモ二〇〇―五〇▼ナガイモ四〇〇―二〇〇▼ジャガイモ一三〇〇―一〇〇▼ササギ一二〇〇―一〇〇▼サヤマメ一一〇〇―九〇〇▼トマト三五〇―二〇〇▼サトイモ一五〇―五〇▼竹の子二五〇―一〇〇▼レンコン四〇〇―三〇〇▼ウド三〇〇―一五〇▼ピーマン四五―四三▼モヤシ八〇▼シイタケ七五〇―四〇〇▼根ショウガ九〇〇―八〇〇（以上㌘）▼ホウレン草四〇―一〇▼菜類三〇―一〇▼カブ九〇―二〇▼ネギ一三〇―七〇▼ニラ四〇―二〇▼ミツ葉九〇―四〇▼春菊三〇―二〇▼葉玉ネギ一〇〇―七〇（以上束）▼大根一二〇―三〇（本）▼玉子二三―一五（コ）

果物

▼ミカン一二〇―七〇▼夏甘ミカン一八〇―五〇▼甘夏かん三五〇―一〇〇（以上㌘）▼イチゴ二八〇―一〇〇（パック）

（丸平青果市場調べ）

みんぽう映画案内

※【平】

☆ひかり座（五・五五）フラッシュ（七・二五）グレートハンティング・2（↓22日）

☆桑楽館（五・〇五）ネットワーク（七・〇五）ザッツ・エンターテイメント・パート2（↓22日）

☆アポロ座（五・五〇）コンドル（七・五〇）大いなる決闘（↓14日）

☆平東宝（五・三〇）レッツゴー若大将（七・〇五）悪魔の手毬唄（↓28日）

☆平東映（七・三三）大奥浮世風呂（九・一三）北陸代理戦争（↓21日　翌朝五・〇〇まで）

☆名画座（七・四〇）団地親分（↓15日）

☆平ロマン劇場（六・二七）スペシャルキャンディ（七・五〇）

※【常磐】

☆三函座　処女の刺青　河内のオッサンの唄（↓19日）

※【小名浜】

☆国際　悶絶!!どんでん返し　おんなの性日記　犯された告白（↓19日）

☆磐城座　地上最強のカラテ2　実録ブルース・リーの死（↓22日）

☆金星座　トラック野郎シリーズ　御意見無用　爆走一番星　望郷一番星（↓21日）

☆銀星座　タクシードライバー　試験結婚　暗殺者を撃て（↓15日）

※【植田】

☆うえだ館　夜明けのマルジュ　スーパーポップス（↓20日）

☆中央館　痴漢女子寮・性の暗黒　変態女・男狩り（↓19日）

☆菊多館　夜這い・後家ころがし　熟れて開く　暴行切りざきジャック（↓19日）

いわき民報案内広告
⊙…一ダン四行　二、〇〇〇円（前納扱いです）
⊙…同一広告五回以上掲載は一割引き
⊙…お申し込み、お問い合わせは本社営業局広告部
電㉓一六六六代＝支社、支局へ
いわきPRセンター＝電㉓〇六九〇＝へ

家屋

貸家　一戸建▽六畳、四畳半、三畳ガスぶろ付▽駐車可▽日照良▽場所＝御台境町新町前▽賃二万三千▽連絡＝電㉓三八〇二

アパート　六畳、四畳半、▽ガスぶろ水洗トイレ付▽駐車可▽場所＝平字三倉▽連絡先＝電㉔六五一三

マンション　六畳四畳半三畳▽洋ダンス水洗ガスぶろ付▽共同電話あり▽日照良駐車可▽平下神谷　▽電㉔八七三二

新築　アパート▽六畳六畳▽台所ガスぶろ水洗トイレ付▽日照良・駐車可▽場所＝明治団地　▽連絡先＝電㉓一一六一

譲る　喫茶店99平方㍍（三〇坪）目下盛業中居抜のまま譲りたい▽場所＝平地内　委細面談▽連絡先＝昼電㉓一六〇二

高級　アパート▽新婚向二階六畳二間台所五畳水洗ふろ洗面付▽駐車可日照良環境静▽場所中神谷バス停歩一分㉞2875

高級　マンション▽六畳六畳四畳半▽台所四畳半バストイレ付▽駐車可▽場所＝草野駅前▽連絡先＝電㉞三二四

貸家　一戸建▽六畳三畳▽場所＝平・鎌田町金成医院前▽連絡先＝電㉓四三〇〇夜

新築　貸マンション六畳四畳半DK六畳▽都市ガスぶろ水洗トイレベランダ駐車有▽平一小一中学区▽連絡先電㉔五八六四

高級　アパート▽六畳四畳半台所厨房セットガスぶろ水洗トイレバルコニー物置駐車可場所＝中神谷旧国道▽電㉓七七五九

単身　赴任向き空室（アパート）駐車場物置有高級閑静日照良▽平上荒川医王寺前川端ハイツ▽連絡電㉗四三五八㉓九四二七

貸地　990平方㍍（300坪）分割可▽委細面談▽場所＝平中神谷歩道橋・草野屋商店前6号国道沿▽連絡＝電㉓八七七五

土地

雑件

電話　担保で融資・保証人不要名義そのまま・即決▽場所＝平字小太郎町山崎ビル内▽福栄商事株式会社電㉑一三一二

募集

歯科　助手急募▽20歳未満一名▽委細面談▽勤務先＝平字梅香町15斎田歯科医院▽連絡先電㉓八二二二夜間㉓二七二二

男女　社員各1名募集▽年齢18～35歳▽諸保険有り▽委細面談▽平字古鍛冶町　いわきあられ本舗『味賞堂』電㉔三九二二

運転者（大型）募集▽若干名高給優遇、委細面談▽内郷御厩町長町111▽人見興業▽連絡先＝電㉑二四〇四

アルバイト一名募集▽白黒プリントのできる方▽年齢性別問わず▽委細面談▽場所＝平谷川瀬　▽連絡先＝電㉒三三一三

調理　師見習▽若干名▽将来独立出来ます▽高給優遇▽委細面談▽湯本・炉ばた焼「安芸」　▽連絡先＝電㊹五〇七六

―総合玩具問屋―
玩具の仕入れには品揃え豊富な当社をご利用下さい
プラモデル、模型、花火、人形ファンシーなど
ただいま
営業社員募集中
年齢　20歳～30歳位迄
普通免許所有者
営業経験者優遇
社保完備　委細面談
※面接随時受付
東邦プラスチック商事
株式会社
平北白土字宮脇9
☎㉑1161（代）

急募
●ウエートレス
●パート（時間は相談の上）
・30歳位までの方
・高給優遇・委細面談
パスワード
平・大黒屋前　電㉓2966

免許番号建設大臣（1）第1962号
建設業県知事（特…49）第2825号
東北土地開発株式会社
いわき支店　平・白銀町
☎23―1188・1189・2677

土地付家屋　自由ケ丘
土地 132平方㍍（40坪）　家屋 79平方㍍（24坪）　新築2階建て　総額 890万　仲介

売地　鹿島町米田　324平方㍍（98坪）　3.3平方㍍ 5.5万　南面道路・住宅抜群　即建可　仲介

売地　鹿島台団地　286平方㍍（86坪）　3.3平方㍍ 5.75万　日照・環境共抜群　南道路　仲介

入居者募集
6月完成予定
1階　貸店舗　4区画　各49平方㍍（15坪）
2階　貸事務所　2区画　各46平方㍍（14坪）
2階　アパート　2区画　各8畳6畳、台所、バス、水洗トイレ、ベランダ付き
駐車場330平方㍍（100坪）
連絡先
平谷川瀬字明治町18の1
市本庁舎川向かい
鈴木ビル（鈴木静江）
TEL・74―6442

住宅金融公庫でおたくも
今年こそ家づくりをお始め下さい
◎公庫融資申込　各種住宅ローン　公的融資の利用方法　あなたの〝マイホームづくり〟にお役にたつ相談とお手伝いをしておりますお気軽に相談下さい
※借地希望の方　社有地を用意しております
泉町滝尻字神力前　298平方㍍（90.1坪）
泉町滝尻保育所前　270平方㍍（81.6坪）
鹿島町下蔵持4区画1区画　約231平方㍍（70坪）　予約受付中
◆お問い合わせは
山崎建設株式会社
本社　いわき市小名浜花畑町48―11
電（0246）54―4445―6

元祖プリントショップ――。
＊端物印刷からカラー印刷まで
大竹印刷所
いわき市平・紺屋町35
☎23―4151

浮舟
おいしい〝かまぼこ〟
丸久蒲鉾合資会社
平薄磯　電㊴三三一七

●アパートをお求めの方に……入居者募集！
いわきアパートサービスセンター仲介ご案内
高級貸家　平北白土　6畳4.5畳4.5畳台所、バス、トイレ付・駐車可（新築中）
高級アパート　下平窪　6畳4.5畳、台所、バス、水洗トイレ付・駐車可（新築中）
高級アパート　小名浜相子島　6畳6畳4.5畳　台所、食堂、バス、水洗トイレ付（新築中）
高級アパート　下好間　6畳4.5畳　台所、バス、水洗トイレ付・駐車可
高級アパート　明治団地　6畳4.5畳　台所、バス、水洗トイレ付・駐車可
高級貸家　常磐下船尾　6畳4.5畳4.5畳、台所、バス、トイレ付（新築中）
施工　積水ハウス株式会社いわき営業所
県知事（4）91号　飯野不動産株式会社　いわきアパートサービスセンター
専用TEL.21―3757　TEL.23―3010（代）

福島県知事免許（1）第886号
今日は磐商太田です
いわき市小名浜　電㊹9427・9428
売地　小名浜元分　排水完備住居向き　154平方㍍（46坪）　総額800万　仲介
貸地　小名浜君ケ塚　高級1戸建5戸　6畳　6畳　4・5畳　バス水洗トイレ駐車可　賃3.5万～3.7万　協2カ月会社契約希望　仲介

免許番号　福島県知事（1）489号
常洋商事株式会社
いわき市内郷綴町榎下　電㉖1001
■建売　内郷高坂二丁目　土地一六五平方㍍（50坪）建物延面積六一平方㍍（18・5坪）　総額六九七万円　仲介
■土地付住宅　内郷高坂町立野　土地一六五平方㍍（50坪）建物延面積六一平方㍍（18・5坪）　総額六七二万円　仲介
■土地付住宅　内郷高野町　土地一六五平方㍍（50坪）建物延面積六一平方㍍（18・5坪）　総額五九七万円　仲介
■土地付住宅　内郷御台境町御台　建物延面積六三平方㍍（19坪）土地面積一五〇平方㍍（45坪）　総額七九〇万円　仲介

福島県知事免許（1）第894号
株式会社力行会不動産部
内郷御厩町八合31　☎26―3992
アパート　いわき市郷ケ丘　6畳　6畳　4畳半　台所・バス・水洗トイレ付き　日照良好　（仲介）
アパート　平上荒川　6畳　4畳半　台所・バス・トイレ付き　日照良好　（仲介）
アパート　湯本矢津団地　6畳　6畳　台所・バス・トイレ付き　日照良好　（仲介）