夕刊
いわき民報
郵便番号 970
いわき市平字田町63－7
いわき民報社
© 振替口座（郡山）4028
本社 0246 ㉓1666
小名浜支社 0246 ㊷3560
常磐支局 0246 ㊷2380
勿来支局 02466 ②2903

婦人服専門
ファッション
ヌーベル タカノ
小名浜名店街
TEL.54－8255

51年度酒の消費

大幅に落ち込む

清酒、ビール転落 洋酒がひとり上昇

マイカーに「酒破れたり」

四十九年度がピークだったいわきの酒の消費量は、ホンのわずかながら五十年度は初めて前年を下回った。増税、値上げが原因といわれたが、五十一年度はさらに六・一%も減り、関係者をあわてさせている。特に清酒の没落ぶりはひどく、冷夏がたたってかビールも大きく転落、消費量は少ないがアルコール度の強い洋酒がひとり気炎を上げている程度。売上額が前年度を一・九%上回ったのが救いだが、酒の消費に大きく立ちはだかるのはマイカーの普及（酒飲み運転取り締まり）というマイカーに「酒破れたり」か。

冷夏と値上げが響く

いわき税務署管内五十一年度の酒類小売数量は二万六千二百十八キロリットル、前年度が二万九千二百六十七キロリットルだったから一千四十九キロリットル（六・一%）も少なくなった。初めて減量した前年度は〇・一%減で驚いたのだから、関係者にとってこの減量数はショック。

清酒総量は五千九百十八キロリットル、初めて六千台を割った、特級八〇・三%、一級九七・七%、二級九六・三%と総退却、これまで減量をくい止めていた"最後のトリデ"一級の減量は大きい。

女性にもビール党が増えたはずなのに、そのビールも九千台を割って八千六百五十七キロリットルと八九・七%。昨夏は近年にない冷夏だったからだが、前年度もわずかながら減っているから、冷夏や値上げだけになすりつけるわけにはいかない。

昨年は一・八リットル七百円だった合成清酒が七百四十円に、六百六十円だった焼酎（二十五度）が七百円に上がった。合成清酒は清酒並に減って十五キロリットルに八三・三%になった。

焼酎に見直し人気

サラリーマンに受ける

問題は焼酎だが、淡白な味と少量で酔えて安上がりといった不況時に似合った特長が好まれ、東京など大都市では「ショウチュウ・バー」が出来るなど、サラリーマンの間で流行し始めたが、何事も半年はズレるいわき市ではそこまでいかない。それでもカストリなど特有の味が見直されてかZ種焼酎が五十一キロリットルと四・一%増えた。総退却の中での前進だから、少量でも目立つ。その割りにアルコールを薄めた甲種はわずかながら減っている。

唯一の明るい材料はウイスキーとブランデー。特級三百六十五キロリットルで一七・四%、一級百二十六キロリットルで一四・五%、二級五百四十三キロリットルで七・三%、合計千三十四キロリットルで平均一一・五%の増。それでも、三〇%以上増量した前年度に比べると上昇率は鈍くなってきており、"手放し"というわけにはいかない。ミリン一〇・五%、リキュール二・八%それぞれ増えているのは生活の水準が上がったためか。

ともかく、大量消費する飲み屋の注文が全般的に減ったのが減量の大きな原因。さらにその原因は、マイカー通勤が二人に一人以上になり、酒酔い運転は出来ず、外で飲む機会が激減したため。マイカーが酒をまかしたといえる。

さらに長い不況、物価高にアルコールが強く、早く酔えるウイスキーに逃避、じっくり取り組む清酒、ビール類が敬遠されているのも見逃せない。

総売上額は84億円

総売上額は八十四億二千七百二十三万円、前年度を一・九%上回り、値上げも"焼け石に水"。清酒は三十七億九千三百三十一万円で八%、ウイスキーは十五億七千三百二十五万円で一三・九%の増額。ビールだけは二十六億六千六百八十四万円で、二・九%の減額になった。

躍動美で花を添えるバトンガール

元気に練り歩く子供たるみこし

華やかにカーニバル

特賞に五町目商店会

最後の花見サンデーの十七日、平の市街地では恒例のカーニバルパレードが行われた。コースは旧平三小を出発、六町目～紺屋町までの目抜き通り。カーニバル十三、子供なるみこし二十チーム合わせて千八百人が参加、「わっしょいわっしょい」の掛け声とともにマチを練り歩いた。「野馬追い騎馬武者」や「釣りキチ三平」など趣向を凝らした出し物が続き、花見気分を盛り上げた。

審査の結果、入賞チームが次の通り決まった。

▽特賞＝「北の宿」五町目商店会▽一等＝「八千代踊り」四町目区内会▽二等＝「アメリカンフットボール・レッツゴー三町目」「三町目商店会「昭和元禄花見踊り」東栄会▽三等＝「花電車」一町目商店会「鳴呼花の白銀応援団」白銀通り商店会

いわき商工会議所創立十周年記念講演会
▽「日本の将来」　評論家　藤原弘達氏
▽4月19日　午後2時～3時半
▽平市民会館大ホール
▽入場無料（多数ご聴講お待ちします）
主催　いわき商工会議所

玉屋のメガネ
なら 安心です
技術と品質
各眼科医指定・日本眼鏡光学士の店
玉屋メガネ
●平本店／平・二町目
●平駅ビル店／平ステーションビル3階
●小名浜店／小名浜ショッピングセンター
●原町店／原町市栄町一丁目

いわき抄

▼…春眠暁を覚えずという言葉通り、春ばどうしてこんなに眠いのか。寒からず、暑からずで寝心地が良いためだろうか。朝「一時間ですよ」と起こされるのが、なによりも辛い時期である。それからアクビがよく出るのも春の特徴である。寒さから開放されて衣服が軽くなると、皮膚からの刺激が弱くなり筋肉の緊張も弱まって来る。こうなると人間は眠くなり、まただるさを感ずる。どうも大脳の活動は皮膚からの刺激によって強まったり、弱まったりする仕組みとなっているらしい。

▼…そこで脳の活動が減退すると、呼吸がちいさくなる。体内の炭酸ガス放出が十分にいかない。そうすると人間は無意識のうちに深呼吸をする。これがアクビだ。またアクビはアゴの筋肉を働かせるから、これが大脳に刺激を送ることにもなる。科学者の言葉に「人間と同じ機械は作り出せない」というのがある。こうなると眠いのも、アクビも人体にとって重要な生理作用ということになる。失礼な場所でないなら春はとにかく大きなアクビをして暮らすことだ。しかし実際にはアクビどころか出るのはタメ息ばかり。二百ヘクタール問題などイヤなことがあまりに多過ぎるのがうらめしい。

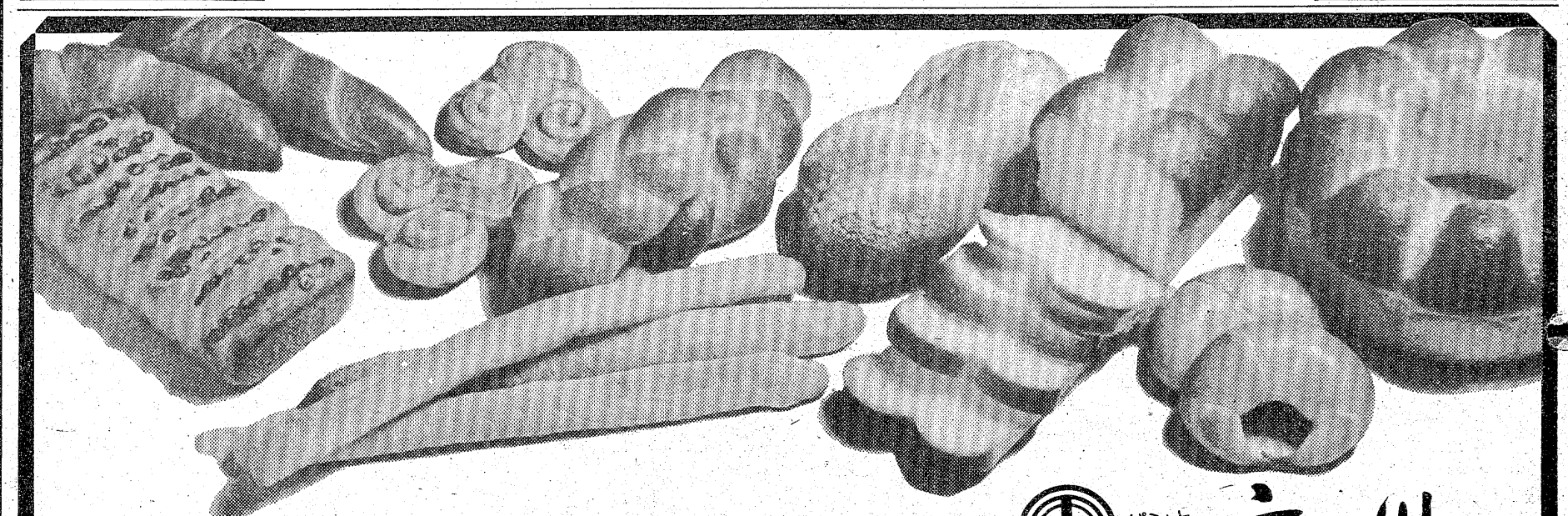

市川独特の おいしいバラエティブレッド
パンとケーキ 市川
平駅前大通り店 ☎㉑1155《2F》☎㉒3922
平・旧城跡 工場 ☎㉓2919
平駅ビル店もご利用下さい。＊平駅前大通り店《2F》サンドイッチコーナー

社会復帰への夢託す

いわき学園46人が入園式

精神薄弱者の通所授産施設「いわき学園」（江尻八朗園長）の入園式が十八日午前十時から、いわき市常磐下船尾町東作五一地内の同学園で開かれた。式には同学園の入園者四十六人とその父兄、山口恵比古助役、磯野清浩市社会福祉協議会長、嶋崎忠好福祉厚生部長ら関係者約九十人が出席した。

同学園は、精薄者を子供に持つ父兄の集まり「市手をつなぐ親の会」（阿部伝六会長、四百六十会員）が、一般企業から雇用されるのが難しい精薄者をなんとか一人前の社会人として仕事に就かせ、自活できるようにさせようと計画していた施設。「北海道鉱山保安センター東部支所」として使用されていた同建物が今年三月いっぱいで市に無償で払い下げられたのを機会に、同会が市から無償で借り受けた。

この日はまず、同園代表理事の阿部会長が「待ちに待った『いわき学園』に入園を許可され、さぞうれしいことでしょう。皆さんの父兄や市、市社協の協力があってこそです。環境も良いので、楽しく仕事ができるでしょう。がんばってください」と、〝永年の夢〟が実現した感慨を織りまぜながらあいさつ。

続いて、入園者を送り迎えするバス二台を購入したり、建物を改修するなど、苦しい台所の中から千二百万円余の予算をやりくりして協力した市当局を代表して、山口助役が「義務としての財政負担とは別に、運営をスムーズにするため力を貸していく。園長を中心に、一致団結して福祉向上を図って欲しい」と祝辞を述べた。

このあと、阿部会長から江尻園長をはじめ、入園者の作業・生活指導に当たる職員十四人（うち一人は嘱託医）が紹介され、江尻園長は「学園設置の趣旨にそって、みんな仲良く生活していきたい」と抱負を語った。

同園は鉄筋コンクリート二階建て七百六十五・二平方㍍。定員五十人で、入園者は男二十一人、女二十五人の合わせて四十六人。入園資格は十八～六十五歳までだが、今のところ最高齢者は四十四歳。①電工②紙業③木工④農芸―の四課に分かれ、一日四時間、チューブ・カットや段ボール箱の組み立て、シイタケやナメコ栽培などの作業にあたる。すでに、「エス・テー化学」「常磐紙業」など受注契約企業から材料や機械が運び込まれており、十九日から〝自立〟をめざしスタートを切る。

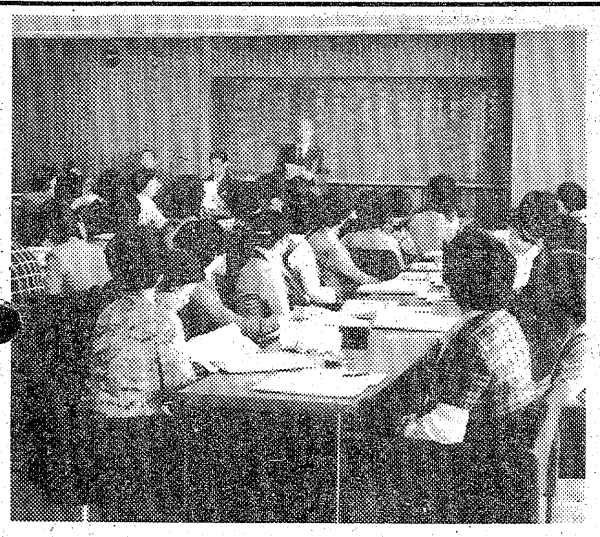

【入園者や父兄を前にあいさつをする職員】

民主社会主義革新を拡大

いわき地区同盟

全日本労働総同盟いわき地区同盟は十七日午後一時から、常磐交通本社大ホールで第十二回定期大会を開いた。

小嶋三郎県議や田畑金光市長ら来賓のほか、組合員八十四人が参加。今年度の活動方針や予算などを審議したほか、「七七賃闘要求貫徹」「二百㌍」などに関する決議案を満場一致で可決した。このあと大会宣言が行われ、「民主社会主義路線に立つ革新勢力を発展的に拡大」することなどを宣言採択した。

不況、物価高から市民生活守る

民社党三区連大会　小嶋委員長を再選

民社党福島第三区支部連合会は十七日午前十時から、常磐交通本社大ホールで第十三回定期大会を開き、「一九七七年度行動方針について」など議案を審議したほか、役員選出を行い執行委員長に小嶋三郎県議が再選された。

大会には同区の代議員ら約八十人が出席、小嶋委員長が「市民から愛される民社党としてがんばっていきたい」とあいさつ。続いて来賓の田畑金光市長らが祝辞を述べ、議事に入った。新年度の予算や今年予定されている参議院議員選挙の対策など熱心に審議されたほか、新役員を選出した。

続いて「不況と物価高に悩む市民生活を守るための闘いを果敢に推し進める」とする大会宣言を満場一致で採択、閉会した。

そのほかの役員は次の通り。

▽副委員長＝古小高静（再）菅野正光（新）▽書記長＝小林周喜（再）▽副書記長＝木田裕（新）渡辺曇（再）田畑嘉道（同）▽会計＝広木順（同）▽組織部長＝多賀吉（新）▽市民対策部長＝柳楽孝作（同）▽選挙対策部長＝芳賀定雄（同）▽青婦対策部長＝瀬川寛（再）

【民社党福島第三区支部連合会の第十三回定期大会】

ひずみ是正を激励

消費生活モニター若返る

いわき市は十八日午前十時から市役所で消費生活モニターの委嘱状交付式を行った。同モニターは市内の二十歳以上の主婦六十人。今後一年間にわたって消費生活に関する苦情や要望を市に直言したり、アンケートに答えるなど地域のリーダーとして活躍してもらう。

同制度がスタートしてからちょうど五年目。家庭に直結した問題を扱うのが仕事だけに、積極的にモニターを引き受けるひとが増えており、年齢も二、三十代の主婦が目立つなど若返ってきた。

この日あいさつに立った田畑市長は「賃上げ率が消費者物価の上昇率より低く抑えられている。そのうえ身の辺りには食品公害などの問題が。こうした〝ひずみ〟をなおし、生活環境を守ることが大事なので、この一年間勉強を兼ねて地域のみなさんを指導してほしい」と強調し、一人ひとりに委嘱状を手渡した。

同時にモニターのなかから二十八人を物価調査員に委嘱したあと、担当職員が市の消費者保護行政やモニター、調査員の仕事の内容などについて説明した。

【市長のあいさつをきく新消費モニター】

小・中学とも平二が優勝飾る

県剣道連盟平支部主催の第二十二回忠魂祭奉納剣道大会

午前九時から、旧平武徳殿で開かれた。小・中・高校生のほか一般合わせて約百六十選手が参加、熱戦を展開した結果、次の通り成績が決まった。

▽小学生＝①平二A②御厩A③同B　平六A▽中学生＝①平二②平一③平三▽高校生＝①磐高B②同A③高専A▽同女子＝①磐城一②平商▽一般＝①市消防本部②高専

今週の株式

揉み合いの相場展開

先週は、ニューヨーク市場の五日間続騰、円相場の上げ止まりなどの好材料もあり、週を通してダウは百九円七十銭高となった。

今週は、一応落ちつきを見せ、株式市場にても消化済みの型となっている円相場だが、十五日に発表になった大蔵省の貿易統計によると、輸出は政府見通しを大幅に上まわり、三十三億㌦の輸出超過となった。この辺が、今後の円相場や先進国首脳会議に微妙な影響を及ぼすと考えられるので、注意の怠れないところである。

内部的要因として、三市場残が大幅減となっており、投信や金融法人の買い姿勢もやや高まってきているので、織り込んでいるとはいうものの、五月に予想されている大幅な公定歩合の引き下げを見込んだ最近の債券市場の急騰ぶりからうかがえるように、余剰資金の運用等を考えると、株式は高い方向にあると思われる。

先週末のダウ五千三十七円は、今年の最高五千八十六円に寸前である。おそらくこの辺で、堅調にモミ合う相場展開となるのではないだろうか。

物色対象としては、資本金五十億円前後の仕手色の強いものになるのでは…。

帝石、三菱、電化あたりを注目したい。

（平・山吉証券調べ）

株式・前場

週明けの市況は、公定歩合の引き下げなど景気浮揚策への期待から小口買いが入り、続伸して始まった。ウラン関連によりラサ工が買い気配を切り上げたのをはじめ、セントラル硝子、シャープ、鉄建などが買いすすまれたが、中ごろから見送られ伸び悩んだ。化学、建設が高いが、アスベスト、旭電化などは売られた。

主な高い銘柄は緑屋十九円、三晃ベルト十八円、シャープ十七円、中村屋十五円、クラリオン十五円。

主な安い銘柄はアスベスト二十五円、旭電化十五円、東北電力十五円、福山通運十四円、輸送機十一円。

（地元銘柄）呉羽化学五百九十五円、白煙瓦百九十九円、日化成百七円、常磐興産百四円、東邦銀行二百二十五円。

ダウは十円七十九銭高の五千四十八円五十二銭。出来高は一億株。

（平・水戸証券調べ）

ソフト審判のルール研修会

二十四日に行われるソフトボール公認審判試験に先だち、二十三日午後六時から市文化センターで資格取得のルール研修会（無料）が開かれる。

馬玉で健康相談　いわき市常磐支所は十九日午前九時半から、馬玉公会堂前で健康相談を受け付ける。

いわき球友会

◇四月大会（16日）

ダイゴ	250	000		7
平料飲	010	201		4

（夕）桐原、三宅、奥田―後藤、永井（平）喜の―橋本

あすの停電

▼平地区＝（9時～11時）字弥宜町の一部（13時～15時）字吉鍛冶町、紺屋町、才槌小路

天気予報

玉半提供 ㉓九五九一

（小名浜測候所調べ）

【今夜】西寄りの風強く、晴れ時々曇り。山沿いでにわか雨がある。

【明日】西寄りの風、晴れ時々曇り。

【海上】今夜、波高いので注意。明日、はじめ波高いが、次第におさまる。

【気温】▽16日＝最低10・7度（平年6・2度）最高15・7度（同15・3度）▽17日＝最低10・1度（同6・3度）最高20・6度（同15・4度）

（強風・海上波浪注意報発令中）

あすの暦

4月19日（火）

旧暦	3月	2日	滅
六曜	仏		57
日出	4・	14・	14
日入	18・	19・	19
月出	5・	58・	58
月入	18・	56・	56
満潮	3・	59・	59
干潮	16・	29・	29
	10・	35・	35
	22・		

故父 田子四郎治 の葬儀に際しましてはご多忙中のところ遠路わざわざご会葬下されご丁重なご香料を賜りご芳情誠にありがとうございました

早速お伺いの上お礼を申し上げるのが本意ですが略儀ながら紙上でお礼を申し上げます

昭和五十二年四月十八日

いわき市三和町上三坂字中町一〇八

喪主 田子令直

外 親類一同

あすの大気汚染予報
◇硫黄酸化物
【安全信号】大気汚染は少なく、濃度は〇・一㍈（一時間）を超えないでしょう。
◇光化学スモッグ
【安全信号】発生の恐れはない見込み。

Ⓙ Ⓞ Ⓚ Ⓞ ・ Ⓛ Ⓔ Ⓣ Ⓣ Ⓔ Ⓡ
ご期待にそえる
ガソリンスタンド
●平サービスステーション 平・明治団地 ☎22―4500
●小名浜北サービスステーション 小名浜・播磨作 ☎54―9711
●勿来南サービスステーション 勿来・関田 ☎勿来5―5485
●内郷サービスステーション 内郷御厩町久世原 ☎27―4800
●石油製品●LPガス●住宅設備機器●各種ガス器具
常交通商株式会社
いわき市明治団地2の8 ☎22―4500
しあわせひろげる常交グループ

牛乳一斗を煎じ蘇一升を得
と 禁中の年中行事 作法 制度などの書かれている延喜式（えんぎしき）に書いてあります 奈良時代にはこの記録でもわかるように貴族の間で牛乳も羊乳も飲まれていたし牛乳を濃縮した乳製品も食べていた 蘇（そ）はコンデンスミルクのことだそうです
越 フジコシ
雪印 コンデンスミルク 二七八円
岡田 高原牛乳（一〇〇〇㍉㍑）二三五円
（平店本館売り場）

タカオはコーヒーが自慢です
タカオ
平駅前不二屋ビル電23―7727

新発売
地酒の名門
久兵衛（またべえ）
清酒一級
譲造元
合名会社四家酒造店

＊入学随時
久保田着装教室
平・白銀町（丸萬ビル一F）電㉔五二七四
■小名浜教室 電㊷二〇五八

夏柑の皮でおいしい砂糖漬
夏柑 伊予柑 八朔 甘夏柑等が豊富に出回っていますが皮を四つ割りにしてから細く切り三分位ゆでて三分位水につけ これを三回くりかえし皮と同量の砂糖で煮つめます 適当にやわらかくなったら熱いうちに白砂糖をまぶしてさめれば出来上がり
甘夏柑 四コ入 一九〇円
サマーオレンジ 四コ入 二〇〇円
さかいストアー
平・1 電㉓3336～7

もちづきのあんにたずねて大納言
最高品
ゆとりあるおいしさ 風格の名菓
松月堂
本店／いわき市平銀座☎（平）23―1551

桑園八・九ヘクタールの増拡へ

繭好値にのせ呼びかけ

農業経営の近代化と多様化の影響をもろに受け、激減傾向にある養蚕経営だが、繭価のほうは反対にウナギ登り。今年の繭価はキロ当たり平均で前年対比九%アップの千九百十五円と決定した。こうしたことから県、養蚕農協連合会は、「収益の上がる養蚕経営を」というキャッチフレーズで、増産に結びつく桑畑づくりを農家に指導している。

現在いわき市内には、四百八十四農家、桑園面積は二百五・六㌶あるが、ここ五、六年の間に農家、桑面積とも二〇%近くも減ってしまった。このため五十二年度は、過去に手掛けたことのある中休止農家の復活を呼びかけるほか、既成農家に対しては、増産に結びつく桑畑の拡張を指導することにした。

それによると、拡張面積は八・九㌶を見込み、約六万三千本の桑苗木を植え付ける計画。現在約十農家が拡張するため、桑園造成に取り掛かっているという。しかし植え付け時期を迎える十月末までにはその他の農家でも桑園造成を済ませ、植え付けを行うはずだ、と県いわき養蚕技術指導所では話している。

さらに来年度も約八㌶の造園を見込んでおり、計画通り進むと、県内でも有数の桑園面積を持つ、養蚕の盛んな市になる。

交通ルールを勉強し直す

金山長寿会

春の交通安全運動は〝こどもと老人を交通事故から守ろう〟をスローガンに繰り広げられているが、いわき市金山町・金山長寿会（海老根二郎会長）は十三日午後二時から、同町公民館で事故に遭わないようにするにはーと「交通教室」を実施した。

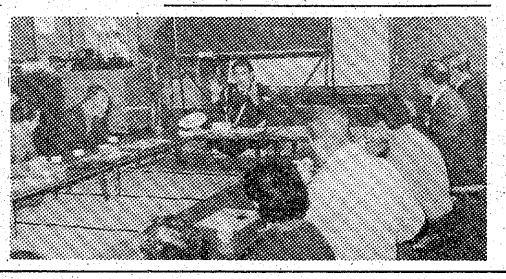

【金山長寿会の交通教室】

交通教室は県下で発生している事故で、老人の事故が多いことと法規などについてまた勉強不足などの点から、交通安全について学び少しでも交通事故に遭う確率を少なくしようと実施したもの。

交通映画「危険な一時」の中で上映された道路で斜め横断、歩道橋がすぐ近くにあっても道路を横断している姿がいかに危険かを改めて考えさせられた。

引き続き、いわき南署交通係主任・山口巡査部長が、十二日同署管内で発生した一件の事故を取り上げながら、老人の横断方法について話したが、例が身近な事故だったため、会員達はメモを取りながら真剣に聴いていた。

理事、監理事21人を改選

磐城農協

磐城農業協同組合は十四日午後一時から磐城農協会館で第十三回総会を開き、新理事十六人、新監事五人を選んだ。

また農協の運営に貢献した斎藤一良（小名浜）新妻重保（玉川）園部弘吉（鹿島）田中一雄（江名）の四氏に感謝状を贈った。

新理事、監事は次の通り。

◇理事▽小名浜＝柳内勇、渡辺栄、斎藤正（以上再）小泉一（新）▽玉川＝柳井五郎、高萩次四郎、石井幸平（以上再）鈴木和成（新）▽鹿島＝鈴木巌、高萩行雄荒川通、赤坂正典（以上再）▽江名＝伊藤茂、佐藤全治、及川正枝（以上再）新妻胖（新）

◇監事▽小名浜＝箱崎磐根（再）▽玉川＝斎藤武雄（再）▽鹿島＝佐原寿久司（新）▽江名＝馬目清通（再）▽学識経験者＝小泉農夫也（同）

引地館長、優良会員に感謝状

常磐湯本婦人会総会

五十二年度常磐湯本婦人会総会は十四日午前十時から、常磐公民館に会員約百人が出席して開いた。

全員で県婦連のうたを斉唱、後藤タカ会長あいさつ、引地常磐公民館長の祝辞のあと次の三人に感謝状を贈呈した。

議長に三河サク、高田ツヤの両氏を選出、過年度報告、新年度事業計画と予算を審議して決めた。

このあと小島秀雄教委社会教育課主幹による「インド、ヨーロッパを訪ねて」の記念講話があった。

◇感謝状▽優良会員＝小笹セツ角田芳子▽協力者＝引地富夫公民館長

【常磐湯本婦人会で感謝状贈呈】

内職求人案内

【本所扱い】▽セーター機械編み＝五人、工賃各種、個人、グループ▽セーター刺しゅう＝一〇人、一枚二五〇円、グループ▽人形服縫製＝一〇人、一枚二五～五〇円、個人、グループ▽人形組み立て＝一〇人、一個九～一〇円、個人、グループ▽クリスマスセット組み立て＝二〇人、二〇個で一〇円、グループ▽スリッパのミシン掛け＝五人、一足四～八円、個人、グループ▽スリッパの糊つけ＝五人、一円五〇銭～八円五〇銭、個人、グループ▽サッカーボール張り合わせ＝三〇人、一個一〇〇～一〇五円、グループ

【勿来職安扱い】▽セーター刺しゅう＝五人、一枚三五〇～七〇〇円、個人、グループ▽サッカーボール張り合わせ＝三〇人、一個一〇〇～一〇〇円、グループ

【平職安磐城出張所扱い】▽布製造花作＝一〇人、一個二～六円個人、グループ▽婦人服まとめ＝五人、工賃各種、個人、グループ▽スリッパのミシン掛け＝五人、一足四～八円、個人、グループ▽スリッパの糊つけ＝二〇人、一足一円五〇銭～八円五〇銭

（16日現在。いわき内職センター調べ）

【常磐支所扱い】▽紳士服まとめ＝一〇人、一枚二五〇～二八〇円、グループ▽スリッパのミシン掛け＝五人、一足四～八円、グループ▽スリッパの糊つけ＝五人、一円五〇銭～八円五〇銭、個人、グループ

【商店街】

セキネサイクル特売＝小名浜ショッピングセンターのセキネサイクルは特売中。

遠藤運動具＝平字中町、遠藤運動具店はオール1で1割引割引特売中。

文化家具＝小名浜ショッピングセンター文化家具は24日まで春から夏への模様がえ特売中。

パナ電化小名浜店が開店＝新地一六の四にパナ電化小名浜店が16日新装開店。電(53)五三三五番。

100貨店

四月も半ば、磐高前から八幡宮の前を通って平一小の前にくるまでのわずかな道のりだが、散りゆくさくら花を眺めながら歩いていると、いろんなことが頭にかすんでくる。

同じさくらでも、八幡宮にある樹齢百数十年の彼岸さくらが、まだ満開のまま、ぎりぎりまで花を離さずに、花がさをひらいた格好で春を謳歌している◆樹幹はくねくねして、人間なら老女のような齢だが、咲き誇る花びらは、まさに旁紀二十歳。いくら年をとっても年をとらないさくら花、ほんとうにうらやましい。ちょうど、この日、ある事務所に寄ったら、テレビの中に山本富士子が映っていた。なんの番組かは知らないが、日本一の美女とさわがれた当時の美貌が、いまだに変わっていないのにおどろいた◆それなりに美しさを保つ苦労はしているのだろうが、そんな感じがまるでない。樹齢に関係なく年々歳々咲き誇るさくらのように、若く美しくはなやかである。少なくとも十年前と少しもかわっていない。それは、あきらかに、みる方の眼が老化したせいかもしれない。しかし、このまま検眼した限りでは別に異常はみられないとすれば、それはまさしく異常なことである◆だれもがやれないことを、やってのける魔力とでもいうのか、さくらの精でも吸いとる力があれば、永久に色香はかわらない…。平一小の土手に咲くさくらは、散り方も早く、一部は葉さくらである。さくらの美しさは、ほかの樹木とちがって、花だけで枝木を埋め、オールピンクになることだ。まじり気がなく、パッと咲いて、パッと散るあたりが、日本古来の武士道にたとえられる◆「吹く風を勿来の関と息へども道もせに散る山桜かな」と源義家がうたった。道も狭いくらいに散りそめて…ふと戦場で散った兵卒を思ったのだろうか。（龍人）

霧の旅路（8・6）

海渡英祐 作　由谷敏明 画

挑戦者（十）

貿易センター・ビルの展望台で、曽根と顔をあわせたときのことを、加奈子はまざまざと思い浮かべた。

『あのとき、あなたは不死鳥の本を手にしていて、それが話を始めるきっかけになったんだわ。ギリシャ語ではフォイニクスと言うんだとか何とか、あなたはいきなり、むずかしい講釈を始めて……』

曽根は苦笑して、

『そうだったね。僕があんな奇妙な本に夢中になっていたわけは、もうきみにも察しがついただろう、灰の中からよみがえって来る不死鳥は、僕の希望のシンボルなんだ。いつかは、僕も不死鳥のように、新しく生れ変れるのではないか――そう思わなければ、やりきれなかったんだ』

『わかるわ……』

恋人を殺害したのではないかという、恐ろしい疑いをかけられた男が歩んで来た、けわしい道程を思いやると、加奈子は胸がしめつけられるような気がした。

『そのあとで、あなたはわたしを食事に誘って、亡くなった恋人に似ている、と言ったわね……』

曽根は大きくうなづいた。

『実は、きみをひとめ見たとたん、僕は強いショックを受けたんだ。僕の心の中にある仮空の女性像が、いきなり生身の肉と血をそなえて姿をあらわした、というわけだ……だから、僕はショックを受けたんだな』

人を愛したり、人から愛されたりすることの重味といったものを、加奈子はいまさらのように痛感して、かすかに身ぶるいした。

『わたしは、あなたの理想の女性なんかにはなれないわ。そう言って下さるのは嬉しいけれど、何だかこわいみたいな気がする……』

『そうかもしれない。僕も、そんなものをきみに押しつける気はないよ。ただ、きみに初めて会ったときの気持を、正直に話しているだけだ。いま、きみを逃したら、チャンスは二度と来ない――僕は直感的にそう思ったんだ……』

曽根は熱っぽい口調でつづけた。

『言いかえればきみはきみ以外の何者でもないんだよ。本当は、きみは誰にも似てやしない。ただ、僕が勝手に、きみは現実の玲子の再現じゃなくて、理想の玲子の再現なんだよ』

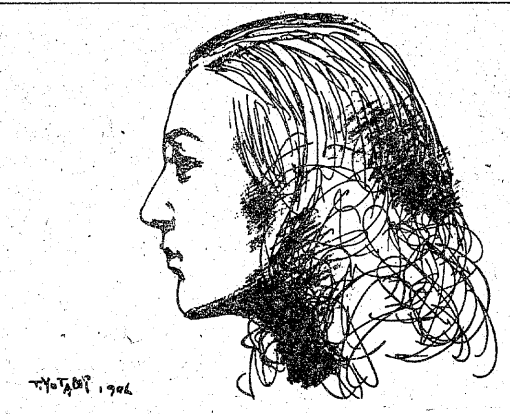

万年筆の プラチナ
万年筆は専門店で…
岡萬年筆店
★ビジネス ネーム・バッチ承ります★
いわき市平・三町目 ☎74－4333・74－8260

住宅設備機器販売 ②
■浄化槽　無臭トイレ
■ポリバス　ホーローバス
■石油風呂釜　ガス風呂釜
■ステンレス・アルミ流し台
ヤマハセントラルヒーティング
設備一式
ショールームにぜひ一度ご来店下さい
（6号国道沿い）お問い合わせ　および
価格はご相談に応じます
OSK 思川産業株式会社
いわき市平塩字塩向10　電(34)4117代

ことぶき・寿・ことぶき・寿・ことぶき・寿・ことぶき・寿・ことぶき・寿・ことぶき・寿・ことぶき・寿・ことぶき・寿・ことぶき・寿・ことぶき

平駅から歩いて2分。
とこしえの愛を誓うにふさわしい、豪華な式場でどうぞ。
◆ご婚礼のお日どりが決まりましたら、お早めにお申し込み下さい。
◆ご招待状から婚礼衣裳・着付け・ハネムーンまで、一切お世話いたします。
◆お料理は和食・洋食とも3,000円から承ります。
◆ご宴会・会議用にもご利用下さい。200人様から20人様まで大小6部屋を用意しております。
総合結婚式場 ことぶき会館
いわき市平字田町・並木通り いわき民報ビル3・4・5F ☎23－3500

新日本紀行

舞・求道の旅〜武原はんと徳島〜

NHK・夜8・20

地唄舞の第一人者・武原はんさんは、十二歳の時から舞いはじめて六十余年、その芸は幽玄そのものといわれる。はんさんの芸の旅は、いったいどんなものだったのか。彼女の心に深くきざみつけられている生まれ故郷・徳島への思い、修業時代の大阪、今なおきびしいけいこが続けられている東京での近況など、はんさんの歩んだ風土を浮かび上がらせ、芸の道をきわめんとするひとりの女の道を旅する。

はんさんが少女時代を送った徳島のまちは、近代的な装いに変わっているが、父親ゆずりというはんさんの芸熱心の下地を育くんだ富田町かいわいには、今も検番があり、芸どころ阿波の香りが残っている。はんさんと小学生時代の同級生だった福本キヨさんが語る少女時代の話、なつかしい昔の徳島を描きつづける飯原一夫さんの、細織な絵などを盛りこんで紹介する。

新・座頭市

上州わらべ唄

福島・夜9・00

上州のある村で、打ち続く凶作に減税を直訴して、庄屋儀兵衛（中村鯨司）がはりつけになった。あとには、おひさ（高橋洋子）をはじめ十二人の子供が残った。子供といっても、おひさ以外は皿を分けた実の子供ではない。金太（鹿股裕司）、お千代（上谷恵美）お菊（大重予資枝）など、孤児や、親があっても虐待されているかわいそうな子供たちを、義民の儀兵衛は拾ってめんどうをみていたのである。財産はこれまでの慈善事業につかいはたしていた。亡父の意志を継ぎ、おひさは渡し舟の船頭をしながら、若い娘の身空で子供たちの世話を続けた。おひさのけなげな心がけが評判になり、渡し舟は日ましに繁盛した。

【土地のヤクザ弥造一家の三下をやっつけた市になつく孤児たち】

やくざ玉村の弥造（井上昭文）が渡し舟に目をつけた。権利を渡せと無理難題。座頭市（勝新太郎）は、玉村一家をこてんぱんにやっつけた。おひさと市の共同生活がはじまった。子供たちも市によくなついた。ひとつのものをみんなで分け合って食べ、不自由ながらも、市には久しぶりに訪れた平安の日であった。

11PM

福島中央・夜11・15

緑と夕陽にしびれる国インド！

インド南西部マイソール州を中心に構成するインド古都の旅。マイソール市は、イギリス支配時代にも自治権を与えられていた美しい町で、市の中心にある一九二〇年代に作られた豪華けんらんなるマハラジャの宮殿や、道端で演奏するバンドの中にある、アコーディオンの原型と思われる風琴、仏教よりも戒律が厳しいと言われるジャイナ教の裸の仏像等が紹介される。

今夜の番組

NHKテレビ
☆印は白黒

- 6・05 笛吹童子
- 20 「赤い月」高野浩之 小松方正 佐々木すみ江ほか
- 40 きょうの福島
- 7・00 N◇27NHKガイド
- 30 お国自慢にしひがし＜長崎県平戸市＞倍賞千恵子 内山田洋とクール・ファイブ あおい輝彦
- 8・20 新日本紀行「舞・求道の旅」ー武原はんと徳島ー
- 50 ローカルN天
- 9・00 N・C9 勝部領樹 末常尚志 福島幸雄 若月純子
- 40 「わらの女」大空真弓 高橋幸治 加藤嘉 三上寛ほか
- 10・00 N解説
- 15 月曜ひろば〝この人と語ろう〟＝加藤唐九郎 勅使河原宏ほか
- 11・00 N◇15ローカルN天

NHK教育
☆印は白黒

- 6・00 技能講座 テレビジョン技術「テレビの原理」〜テレビの電波と性質
- 30 ピアノのおけいこ「アラベスク」ブルグミュラー「アンダンテ」バルトーク
- 7・00☆スペイン語講座「〜がたくさんある」
- 30 NHK文化シリーズ 生活の中の日本史「スポーツの大衆化」〜体操〜
- 8・15 1億人の経済「景気の底は抜けているか？」内藤暁彦 坂田真太郎 海野武ほか
- 9・00 きょうの料理 料理入門「野菜の煮もの」
- 25 名曲アルバム「ワシントン・ポスト」「雷神」スーザ
- 30☆通信高校講座 数学Ⅰ
- 10・00 通信高校講座 数学Ⅰ ▽〝すべて〟と〝ある〟
- 30☆通信高校講座 数学Ⅱ「平均変化率」
- 11・00 ロシア語講座

福島テレビ
☆印は白黒

- 6・00 FTVテレポート
- 30 Nコープ
- 55 あしたのあなた
- 7・00 キックボクシング
- 30 パパは独身「こんにちわ歌のお兄さん」桜木健一 西川和孝 田中星児 小林千登勢 太宰久雄ほか
- 8・00 江戸を斬るⅢ「嫁も姑も意地っ張り」西郷輝彦 松坂慶子 千石規子 森次晃嗣 春川ますみ 松山英太郎 遠藤真理子 大山のぶ代
- 9・00 新・座頭市「上州わらべ唄」勝新太郎 高橋洋子 鹿股裕司 井上昭文 蟹江敬三ほか
- 10・00 夜のヒットスタジオ
- 55 夜のガイドコーナー
- 11・00 FTVN
- 15 プロ野球N
- 50 「追跡者」

福島中央テレビ
☆印は白黒

- 6・00 秘密戦隊ゴレンジャー「黒い恐怖／吸血ヘビ女」誠直也 宮内洋ほか
- 30 ジャストN
- 7・00 ワールドプロレスリング 吉田光雄対タイガー・ジェット・シンほか
- 54 世界あの店この店
- 8・00 紅白歌のベストテン「ピンクレディー涙の特別公演〜故郷より」西城秀樹 研ナオコ 和田アキ子ほか
- 9・00 「ひまわりの道」池内淳子 杉村春子 三浦友和 芦田伸介 岡田奈々 夏八木勲 園佳也子 原田英子 牧陽子 水野哲ほか
- 10・00 幻花「愛憎まんだら」中野良子 夏純子 藤村志保 沖雅也 山口崇 金田龍之介ほか
- 11・00 きょうの出来事
- 15 11PM
- 12・25 特捜隊アダムー12

NHK第1
1340KC

- 6・05 N解説
- 15 午後のロータリーリクエストコーナー
- 40 じょうずな話し方「新入社員のために」東京外語大教授・吉沢典男
- 7・15 Nリポート
- 57 NHKガイド
- 8・05 お好み邦楽選ー松風に寄せて一清元「須磨」箏曲「松風」〜生田流〜浄瑠璃＝清元寿美太夫 三味線＝清元一寿郎 唄・箏＝藤井久仁江 唄・三絃＝阿部桂子ほか
- 9・05 歌のアラカルト「風に吹かれて」「サンフランシスコ・ベイ・ブルース」「七つの水仙」「パフ」歌・森山良子 田中星児ほか
- 30 親子談話室「相談相手」
- 10・20 若いこだま DJ・友川かずき
- 11・05 夢のハーモニー「あなたと夜と音楽と」「夜も昼も」ほか

NHK第2
1540KC

- 6・00 そろばん教室「たし算・ひき算」稲垣儀一
- 20 基礎英語 小島義郎
- 40 続基礎英語 安田一郎
- 7・00 カレントトピックスNNHKNセンター・田丸成三
- 15 英語会話 東後勝明
- 30 中学生の勉強室「英語」永尾光史
- 8・00 通信高校講座 現国 大河原忠蔵
- 20 通信高校講座 現国 志水富夫
- 40 通信高校講座 現国 間野典彦
- 9・00 通信高校講座 古典Ⅰ乙（古文）杉山英昭
- 20 通信高校講座 古典Ⅰ乙（漢文）野村邦近
- 40 通信高校講座 世界史 松俊夫
- 10・20 通信高校講座 英語A 松居司
- 40 通信高校講座 英語A
- 11・00 スペイン語講座
- 20 中国語講座
- 40 フランス語講座

ラジオ福島
1060KC

- 6・00 Nハイライト 今日の出来事
- 15 Nデスクから
- 20 ケミファテレフォン健康コーナー「小児科相談」桃井小児科医院院長・桃井不二麿
- 7・00 ゴーゴーキャンディーズ
- 30 オールジャパンポップ20
- 8・00 全国歌謡ベストテン
- 30 歌謡パレード「その日ぐらし」「おもいやり」「六年たったら」「見返り美人」ほか
- 9・00 録音風物誌
- 10 世界の街角で
- 20 新教研テスト 中学生学習教室
- 45 商工業者の皆さんへ
- 10・00 ポップスNO・1 DJ・土居まさる
- 30 MU・ハイフォニック〜あなたがつくったプログラム・僕たちだって歌ってマス／〜
- 11・00 たむたむたいむ

FM放送
☆印はステレオ

- 6・00☆夕べの広場＜ディスクジョッキー＞
- 7・15☆サウンド・オブ・ポップス＜フランスの歌手＞想い出に生きて 憎しみの果に フランス号の曳航 人形の谷 何も… 私はWA54号
- 8・05☆FMコンサート＜クラシック＞〜海外の音楽コンクールから〜ミュンヘン国際音楽コンクール パリ国際ギター・コンクール ティボル・ヴァルガ国際バイオリン・コンクール
- 10・20☆FMリサイクル パルティータ 第5番ト長調 バッハ作曲 舞踊組曲 バルトーク作曲 ピアノ・アンドラーシュ・シフ
- 11・05 夜のしらべ＜ランバル・スウィング＞「クルートとピアノのための組曲」から クロード・ボラン作曲
- 35 朗読「地理学講義」

東京⑫チャンネル

- 6・00 おはなしたまてばこ
- 15 とうきょう手帳
- 26 キッドボックス
- 45 マンガのくに
- 7・15 バーバ・パパ
- 30 忍者キャプター
- 8・00 プロレスリング ラッシャー木村ほか
- 9・00 チーちゃんごめんね「乳房の悲しみ」
- 10・00 われらの主役
- 30 安田春雄ゴルフ入門
- 11・10 徳川おんな絵巻

フジテレビ

- 6・00 科学忍者隊ガッチャマン
- 30 FNNN
- 7・00 あしたへアタック／
- 30 クイズ・グランプリ
- 45 スター千一夜
- 8・00 華麗なる刑事「人質交換」草刈正雄 田中邦衛 檀ふみ 竜崎勝ほか
- 9・00 新・座頭市「上州わらべ唄」勝新太郎 高橋洋子 鹿股裕司ほか
- 10・00 夜のヒットスタジオ 沢田研二 山口百恵 キャンディーズほか
- 11・00 N最終版
- 15 プロ野球N
- 55 コンバット

TBSテレビ

- 6・00 テレポートTBS6
- 30 Nコープ
- 7・00 キックボクシング
- 30 パパは独身「こんにちは歌のお兄さん」桜木健一 田中星児ほか
- 8・00 江戸を斬るⅢ「嫁も姑も意地っ張り」西郷輝彦 松坂慶子 千石規子 森次晃嗣ほか
- 9・02 劇「メカニック」チャールズ・ブロンソン ジャン・マイケル・ビンセントほか
- 11・00 Nデスク
- 15 Nロータリー
- 20 スポーツN
- 30 ペイントプレイス

テレビ朝日

- 6・00 がんばれ!!ロボコン
- 30 Nレーダー
- 7・00 5年3組魔法組「奇々怪々なしっぺ返し／」
- 30 一休さん「捨てられた子と嘘くらべ」
- 8・00 みごろ／たべごろ／笑いごろ!!▽若大将対ハゲ大将対カバ大将の西田敏行▽発明だキャンディーズほか
- 9・00 にっぽんの歌▽競演・おとなの恋はにがい味？ 森光子 由紀さおり 小柳ルミ子ほか
- 10・00 名作劇場「幻花」
- 54 スポーツN
- 11・10 プレイタイム23

日本テレビ

- 6・00 奥さまは魔女「売れて売れて」
- 30 ジャストN
- 7・00 元祖・天才バカボン「タマゲタのゲタなのだ」「夢人間アラジンくん」
- 30 ほんものは誰だ／ フランキー堺 江利チエミ 和泉雅子ほか
- 8・00 紅白歌のベストテン
- 9・00 「ひまわりの道」池内淳子 杉村春子 三浦友和 芦田伸介ほか
- 10・00 花ぼうろ「風のささやき」島田陽子 伊藤雄之助ほか
- 11・15 11PM

ご会合、ご宴会、ご家族連れに…
お座敷をご利用下さい
香港仕込みの本格的な味!!
中国料理 鳳翔（ほうしょう）
平駅前（白銀町・高橋ビル）TEL・23—0251

どさん子ラーメンの本格派
どさん子大将平白土店
（どさん子大将好間店姉妹店）
4月20日 新装オープン！ 粗品進呈

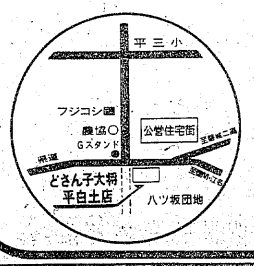

味がちがいます おみやげ餃子もどうぞ！
●みそラーメン 300円
どさん子大将平白土店
平南白土字八ツ坂1.32の1
八ツ坂ホワイトビル
☎㉑4124

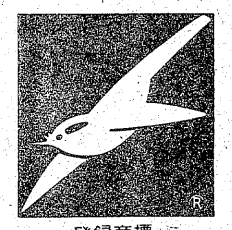

登録商標

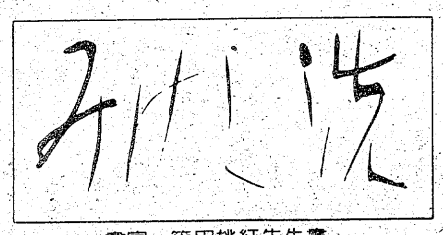

書家 篠田桃紅先生書

全日本みけし洗福島研精会会員
高級和服丸洗い・しみぬき専門店
中里ドライクリーニング
小名浜・鳥居北68—1 電92—3966

青写真はコピー事務機
小名浜大原字堀米一七六—八
☎(2)

《NHK文化シリーズ》

スポーツの大衆化 体操

教育・夜7・30

十八世紀の終わりころ、欧州に発祥した体操が、わが国にはじめて伝えられたのは、国を挙げて西洋文化の輸入に努めていた明治初年であった。

ドイツやスウェーデンの体操が、その国の人々の手によって創始されたのに対し、日本の体操は輸入であるため、西欧は実際的であるのに対し、わが国のは形式的だといわれた。

こうした歴史的事実をふまえながら、ラジオ体操に象徴される庶民との結びつき、そして体操王国日本を誇るまでになったプロセスを、証言やエピソード、それに記録フィルムなどにより紹介、体操がいかにして日本人の生活に浸透し、どのようにかかわってきたかをさぐってゆく。

話は、東京教育大学教授の松延博さんほか。

みもの

ひまわりの道

福島中央・夜9・00

やっと平静を取り戻した太田家の事務室から火が出た。

火は折からの風にあおられ、納期を待つばかりの、友彦（三浦友和）たちが精魂こめて作り上げた浴衣がぎっしりつまった倉庫に移り、すべてをまたたく間に灰にしてしまった。

この火事で、靖彦（水野哲）は足を骨折、真紀（池内淳子）も軽傷を負った。

焼け跡にぼう然と立ち尽くす友彦、しかし見舞いに訪れた洋子（岡田奈々）の励ましに力を得て、再建のために金策に駆け回る。

一方、病院では、靖彦に真紀の血が輸血されていた。

真紀にとって、いとしいわが子の命を救うために、自分の血が役立ったことがうれしかった。

こんにちは歌のお兄さん

パパは独身

福島・夜7・30

雄三（桜木健一）の後輩で、名古屋支店勤務の青田（田中星児）が上京し、雄三の家に泊まることになった。青田は明るくさわやかな、歌のうまい青年で、歌が苦手な正一（西川和孝）にさっそく歌を教えることになった。

【雄三の後輩・青田が上京して】

この気さくな青田に、幸子（岡江久美子）は好意を持った。青田のためになにかとこまま世話をやく。青田もそれがうれしいらしい。これには雄三がイライラ。

あげくに青田が寝ことにまで「サッチャン」と幸子の名を呼んだから、雄三のイライラは頂点に達した。

さて幸子を中に雄三、青田の三角関係はどうなるのか……。

嫁も姑も意地っ張り

江戸を斬るIII

福島・夜8・00

おゆき（松坂慶子）はよくできた嫁である。料理もうまいし、家事万端にそつがない。

女中の咲（大山のぶ代）は、手持ち無さたになってしまった。

姑のうめ（千石規子）は、なんとかアラをさがそうと懸命。だが、長刀で試合をいどめば小太刀にやられ、将棋を指せば負けばかり。見かねて助太刀した金四郎（西郷輝彦）までやられて、あげくは他愛のない夫婦げんか。

頭に来てとび出したうめが、捕物現場へさしかかったのが騒動の始まり。

岡っ引きと称する宅次（寺田農）を助けて、政吉（森次晃嗣）逮捕に一役買った。ところがこれ、逆だったので、悪いやつは宅次。

嵐のようにまいこんだ紫頭巾が、政吉をさらったあと、その正体が嫁とも知らず、うめは一人で捜査をはじめてしまうのだが…。

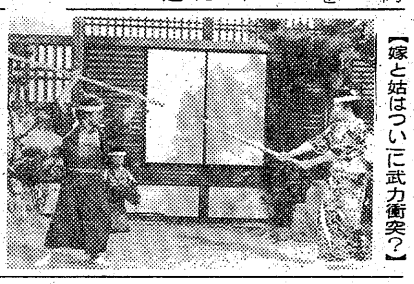

【嫁と姑ばついに武力衝突?】

愛憎まんだら

幻花

福島中央・夜10・00

お今（藤村志保）は、日ましに健康を取り戻した。千草（中野良子）は、悦阿弥（金田龍之介）がお今に、毎回調合していた薬の中に毒があることを見抜き、それを秘かに捨てた結果だった。気付いた悦阿弥は激怒し、千草への報復をたくらんだ。そして、千草に、又四郎（沖雅也）が御所のどこかにかくまわれていることをにおわし、千草の不安をかきたてた。さらに悦阿弥は、又四郎を看病中の侍女やよい（伊丹加寿子）を通して、又四郎の健康回復のためと称し、薬を与えた。それには実は少量の毒が混ぜられており、又四郎はますます衰弱していった。

冨子（夏純子）は、悦阿弥の失策に気がたかぶっていた矢先だけに、お今の女児出産にすっかり安心、兄・勝光（西沢利明）らと喜びあった。同時に、なんとしてでもこの際、自分が男子を出産せねば…と勇い込むのだった。

ききもの

通学沿線気になるあのコ

新番組

ラジオ福島・深夜0・15

通学途中、汽車の中で、駅のホームで、あるいは学校で気になるあのコ。男性との出会いは青春時代の最も大きなできごと。そのプラトニックな心情を、現実的に具体的に生の声としてとりあげ、ラジオが、キューピット役を引きうける。

まずスタジオから「まだ声もかけたことがないけど気になるあのコ」と手紙をお寄せ頂いたあなたに電話し、お話しを伺ったあと、今度は気になるあのコに電話してあなたに対するホントの気持ちをまじめにきいていく。いうまでもなく、二人の気持ちを君も大切にし、希望によっては匿名にする。ステキなプレゼントも用意してあるので、どうぞあなたも気軽におあのコ。

寄せください。

応募の際は、二人のおところ、お名前、おとし、電話番号、間柄を書いて、〒九六〇福島市ラジオ福島「通学沿線気になるあのコ」あてお送りください。

また、あなたが書いた詩も毎日放送するので、振るってご応募ください。担当アナウンサーは、鈴木紀男アナ。

◈注　番組が変更になる場合があります。

秋ひとみが「グランド劇場」で活躍

フレッシュ いっぱいの秋ひとみ

日本テレビ

「華麗なる大泥棒…」に出演 愛称は〝デコちゃん〟

（毎週土曜・夜9時から）

グランド劇場「華麗なる大泥棒／四丁目の刑事の家の間借人!!」（毎週土曜日、午後9・00～9・54）で、目がかわいい新鮮な女優が出演している。

彼女の名は、秋ひとみ。「七色とんがらし」（テレビ朝日）で、星正人の恋人役募集に応募、一万五千人の中から選ばれたスプの新人。従ってこの作品は二作目で、竹脇無我の大泥棒がねらうフィクサーの娘・谷口亜矢役。このドラマでは、秋が目標にしているという仁科明子との芝居が多く「一緒にやっているだけでドキドキする」という。

映画やテレビを見ることにその出演者にあこがれ、自分が相手役になったつもりになるという秋、このドラマの主役・竹脇に会った時も、足がガクガクふるえ、竹脇に「ボクとはやりにくい?」といわれ困ったそうだ。

ところで秋のニックネームは、おでこが広いから「デコちゃん」。だが、秋はそれが気に入らないとみえ、髪でかわいいおでこをかくしてしまう。趣味は、手芸、レコード鑑賞それに眠る事。あまりよくねるので、お母さんから「もぐらちゃん」というニックネームを頂だいしているほどだ。

秋はだれと話す時にも相手の目を見て話す。大変いい習慣なのだが、彼女の大きな目でみられると、相手はにらまれているように思え、あらぬ誤解をうんだりおこられたりする。だが、若い男の子には〝気があるんじゃないか〟と思われる時もあり、悩みの種だという。

また、秋の食いしん坊はマネージャーもあきれる程で、いつもお菓子をもち歩いている。女学校時代、授業時間中にお菓子がこっそり級友からまわってくる事があり、先生にわからないように食べているのだが、なぜかバレ、突然指される事があった。やむを得ずのみこんで急場を忍んでいたのがくせになり、今でも撮影現場でムシャムシャやっていて、急に「本番!」といわれてもすぐのみこめるので、大丈夫だと胸を張る。

将来は、「幅広い演技が出来、歌もうたえるタレントになりたい」と、ファイトを燃やしている。

秋ひとみは本名を中間日登美（なかまひとみ）といい、昭和三十二年十月十七日生まれの十九歳。大阪の住吉学園高校を卒業、体重四十六キロ、身長百五十九センチ。

火曜名画劇場

最後のガンファイター・皆殺しの地獄谷

東京⑫チャンネル

あす・夜0時から

一八七〇年代、無法時代のメキシコとアメリカ国境地帯――この地帯では無法者のケッチャム（ジェームス・フィルブルック）一味とモラレス（アルド・サンブレル）一味が我がもの顔で幅をきかせていた。

黄金を積んだ駅馬車が町を出るという日、シェリフ（ラルフ・ブラウン）は助手のフェントン（キーロン・ムーア）と共に無法者の襲撃にそなえて護衛に立った。駅馬車は案の定ケッチャム一味の襲撃を受けたが、シェリフが途中馬を失い困っていたところを助けたジョニー（ラス・タンブリン）という若者の活躍で、この難を切り抜けた。

その素晴らしい拳銃使いの若者は「ケッチャムに用がある」と言い残し、シェリフ達と別れたが、続いて牛の大群を襲う盗賊モラレスと出くわし、百発百中の腕前で追い払った。しかしその時けがをしたジョニーは、牛の所有者ドン・フォルツナ（フェルナンド・レイ）の牧場で娘ビラル（マリア・グラナダ）の手厚い看護を受けた。

そして傷が治った時、ジョニーはビラルらが引きとめるのを振り切って、一人ケッチャムを追う旅に出た。

シェリフの助手フェルトンは、ジョニーのケッチャムに対するただならぬ敵意に目をつけ、ジョニーを利用してケッチャムのクビにかけられた一万ドルの賞金をモノにしようと計画、まんまとジョニーに近付いて、信頼を得ることに成功した。彼らはケッチャムのいる山にやって来た。ジョニーは首にかけた一ドルの銀貨の半片を手下共に渡し、ケッチャムへの取り次ぎをせまった。

ケッチャムは名うてのガンファイター、ジョニーも彼に劣らぬ早射ちの名手、一同はこの出会いを固ずをのんで見守った。

が、出て来たケッチャムは、はやるジョニーを前に拳銃を握ろうとしない。

実はケッチャムとジョニーは、親子だったのだ。有名なガンファイターだったケッチャムは、妻子を危険にさらしたくないばかりに二人を捨てた。が悲惨な生活のうちに母を失ったジョニーは、父ケッチャムを母の敵と……。

ヘアーのことならおまかせ下さい
キャリアは40年
技術はざん新
ハセガワ美容院
いわき市平字三町目　TEL・㉒3949

ホームビデオ新発売
1時間40分の長時間録画。
VX—2000
210,000円
三幸電気
平・四町目22　☎㉔4933

全国料理学校協会会員校
すぐ役立つ料理が学べる
佐々木クッキングスクール
・日本料理・西洋料理・中華料理・菓子
・電子レンジ　（毎月入学可）
いわき市平・城山磐女通り　☎㉔6091

スナック
はる
いわき市平字田町（紅小路）
☎74－3,165

自転車は、若者の足だ!
ベロウーイワキ
平・銀座通り（イシザキフルーツ裏）
TEL・㉔四四二一

楽しいお食事とご宴会は洋食で
◇ユッタリとしたゴージャスなふんいきのグリルでフランス料理を手ごろなお値段でサービスしております
◇ご宴会のプランは洋食で……
4人様から70人様まで大小5つのお部屋を用意してございます
お気軽にご相談下さいませ
◇ご好評ランチタイムAM11：00～PM2：00まで¥450　毎日日替わりです
◇無料駐車券進呈…お車でお食事のときは隣の田町駐車場をご利用下さいませ
ウエートレス募集中
RESTAURANT BRASIL
営業時間 AM11：00 | PM8：00
いわき市平・田町・並木通り／いわき民報ビル2F☎(74)2990

増えている手紙オンチ

「電話で失礼！」というのは、遠い昔の話。いまや、すべてが電話一本でこと足りるという世の中になりました。そのせいか「書き方がわからない」という手紙オンチが激増。でも、こんな時代だからこそ、一通の手紙が、一葉のはがきが相手の心をゆさぶることにもなるのです。四月二十日は通信記念日でもありますから、それにちなんで、印象的な手紙の書き方を―。

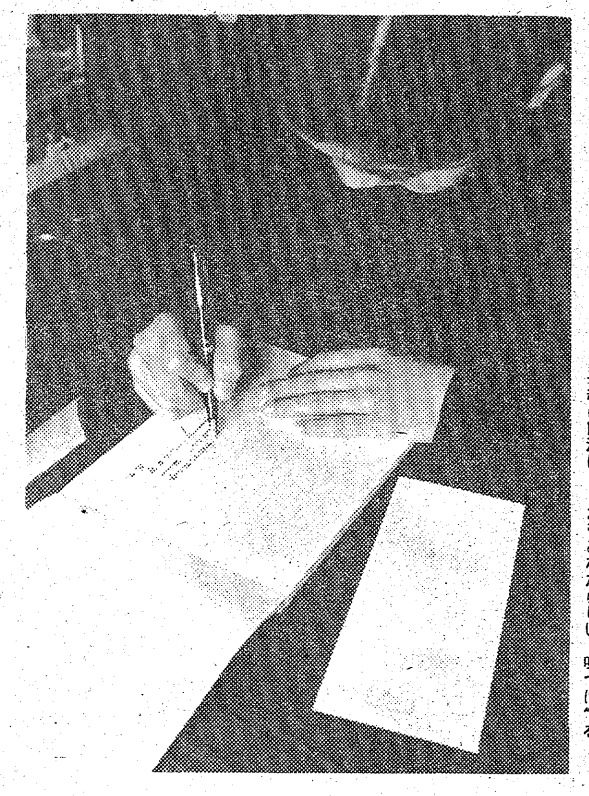

＝手紙は簡潔に。しかもあなたらしい〝味つけ〟を＝

〝習うより慣れろ〟旅先からは書きやすい

筆不精の人の中には「何をどう書いたらいいのか、考えているうちにイヤになってくる」という声がよくあります。それなら、思っていることをそのまま書いても失礼になったりしない気心の知れた友人に手紙を書いて、練習してみたら？

手初めに、カードを利用し、その余白に二～三行書き加えてみましょう。既製の文のほか、相手を思いやる気持ちの出た文と、自分の近況を書き添えれば十分。不断、その友達としゃべっているように書けばいいのです。

はがきも、その点は同じ。出身地が同じなら、方言でやりとりをしてもいいでしょうし、この春、東京へ出ていった知人、友人に出すはがきには、最後に一言ぐらい励ましの言葉を方言で入れてみたらどうでしょう。何にもまして、その一言に勇気づけられ、その人を思うあなたの心が、よく伝わります。

旅先から絵はがきを出すというのもひとつの方法です。時間がある、人恋いしさも手伝って、案外素直にスラスラと書けるものです。目にとまったもの、聞いたこと、印象に残ったことなどを、あなたなりに表現すればOK。たとえば、春先に北国の友人へ出す絵はがきなら「〇〇はもう春です」というだけのものでも、十分あなたの心が伝わります。

また、封書で出す場合には、桜の花びらを一片、紅葉したもみじやかえでの葉を一枚、手紙の間にはさめば、文字以上に雄弁に語ってくれるでしょう。

必要なのは、くどくど書くことではなく、要領よく簡潔に、しかも心を込めて書くことです。そのためには「起承転結」をキッチリとおさえること。

〝起〟は簡単な書き出しのあいさつで〝承〟が本文。ここで手短に用件をすませたら〝転〟を一言必ず添えます。この〝転〟とは、身の回りに起こったこと、何かぜひ知らせておきたいことなど、相手を思いやる気持ちとともに一～二行加えることです。〝結〟は親しい人なら「お元気で」とか、就寝前に書いていることを知らせたければ「おやすみなさい」でもいいのです。

しめくくりも大切ですが、とかく〝転〟の部分がぬけがちで、そっけない文章になったり、相手を不愉快な気持ちにさせてしまうこともよくあります。あいさつや用件以外の一言、二言に思いやりの気持ちがこもっていればいるほど心に残る文面になります。

はがきがうまく書けるようになれば、しめたもの。あとは手紙でも楽に書けますし、目上の人に出すのでも、尊敬の気持ちを込めて書けば、おのずから敬語もうまく使えるようになります。〝習うより慣れよ〟とか。昔の人はうまいことを言ったものです。

ただし、慣れたくとも、切手や封筒の買いおきがないと、つい出すのが面倒になりますから、一式買いそろえて専用の箱かひき出しに入れておきましょう。その時、香水のあきびんがあれば、一緒に入れておきます。ほのかな移り香がステキ！

家事

⊙…生ジュースの材料…⊙

ジュースの材料は手持ちのものや入手しやすいもので十分です。野菜の葉っぱでもかまわないのです。自由に材料を選んでいいのです。栽培された野菜だけでなく、野草もいいのです。ただ、野草や木の葉を使う場合には、毒草や有毒成分に注意しなければなりません。また、あくの強いものも使わない方がいいでしょう。

材料を選ぶポイントの第一は、新鮮さです。その材料のもつ香りが健康を増進します。古いものは香りがないうえに、ビタミンCが失われるケースも高いのです。

第二は、入手しやすい、安いものです。巻きレタスの外葉、カリフラワーの外葉などはよく捨てますが、これはジュースのいい材料です。少し注意をすれば材料はいろいろあるものなのです。

家庭婦人

ママの絵本

へんてこりんな ―ド―ラ―マ―

〝たつのおとしご〟。この名前を聞くと「ああ、辰年のとき年賀状にかくアレか」と思う人が多いのではないでしょうか。でも、その割には、たつのおとしごの生態について知っている人は少ないようです。

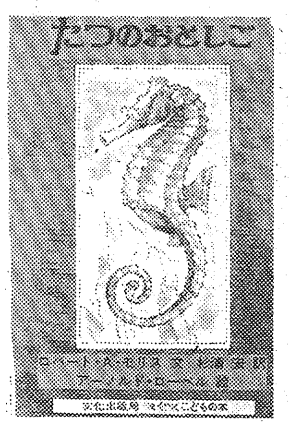

たつのおとしごはさかなの仲間。背中のひれを動かして前に進み、耳のような首の両わきの胸びれで向きを変え、じっと立っている時は、おなかの下の小さな尻びれを動かしています。不断は海草にしっぽを巻きつけていて、近くを通る小さなエビやさかなを、とがった口に吸い込みます。歯はありません。

海草の色によって体の色が変わりますし、夫婦仲がよく、メスはオスのおなかの下の袋に卵を生み、オスが子供を生み出すのです。

たつのおとしごはこんな変わったさかなで、魚の研究家があるモリス氏が、やさしくおもしろく生態を描いたのがこの絵本です。ペン画タッチにうすく色をつけ、細かく描き込んだ絵と合わせて見ていると、たつのおとしごにさかなという以上の愛情がわいてくるから不思議です。

小さなひれを精一杯動かして泳ぎ、ほおをプッとふくらませてエサを食べているところをみると、とても一生げん命生きている！という感じがします。広い海の中に生きる小さな変てこりんなたつのおとしごが作り出すドラマに、読者は思わず引きつけられることでしょう。

（二十一・五㌢×十五㌢判。価格七百円。文化出版局）

生態をおもしろくかく

美容コーナー

＝資生堂美容ニュース＝

ヘアスタイル（下）と手入れ

…お休み前は…

一日の汚れやホコリをとるため、ていねいにブラッシングしましょう。これは地肌に適度な刺激を与えて毛根を丈夫にし、美しい髪を保つ、基本的なお手入れです。ブラッシングのあとは、セットローションで髪をしめらせ、セットしておくと、翌朝、きちんとしたヘアスタイルが簡単に作れます。

…シャンプーは…

若い人は皮脂分泌が多く、汚れやすいので、何日に一回というように決めず、季節や汚れの状態によって、まめに洗いましょう。

美しい髪は、シャンプーと適度な刺激（ブラッシングやマッサージ）を与えることから生まれます。毎日、きちんとしたお手入れをすることが大切です。いかがですか？　新OLさん…。

◆即ガラス入れ替え可
ガラス サッシ 諸工事
タカネサワ
平字中町18 TEL・74－2597

●あなたのお店のイメージをかえる
キューダス自動ドアー
木製でもアルミサッシでも　引き戸であれば
どんなものでも　安価で簡単に出来上ります
浜通り代理店　片寄ガラス店
いわき市平字大町31　☎74－2269

◇特注仕立承ります
まるだい白洋
ユニフォーム
小名浜字定西46（大東相互向）㊿3371

御婚礼・免許証写真とDPE
スタジオ マツモト
平・材木町 ☎74－6368

22㊋まで上映中
風の視線
■乾き切った現代の虚無と倦怠を背景に黒い霧につつまれたある人妻の恋の物語!!
■佐田啓二／新珠三千代／岩下志麻
■原作＝松本清張■監督＝川頭義郎
■話題の名作1本立て〈¥300〉
名画座
■平駅前・世界館ビル5F☎23-9465

10日で5キロムリなくやせる法
西田式日本肥満コンサルタント認定薬局
漢方相談　ワタナベ薬局
毎月第二日曜日公休　いわき市平・月見町☎74－三五六二●駐車場完備
西田式体内浄化法

運転資金のご相談は…日証
☆融資額　100万～3千万円・金利　日歩5銭から
☆条件　不動産　商業手形　有価証券　その他担保
☆毎週火曜日は定休日です
TEL・22－1548～9
有限会社　日証
いわき市平字川町37の6

子犬在舎案内
ヨークシャテリア　シーズ
アフガンハウンド　コリー
マルチーズ　パグ
エトワールケンネル
小名浜字本町55　電63－5070

頭髪・頭皮をたいせつになさる方は
このマークの理容サロンへ
SUNNY PLACE CLINIC SYSTEM SALON
トリートメントカット
トリートメントパーマ
クリニックシャンポワン
スキャルプトリートメント
ヘアトリートメント
メディカルトニック
フィニッシュ（整髪）トリートメント
HAUTE QUALITE REVITALISANT
à la coiffure de paris
サニープレイス・クリニックシステム製品代理店
有限会社よしみ商事
いわき市平・尼子町2の5　☎74－8466

ご贈答菓子なら…
最中
●13コ入れ　900円
●15コ入れ　1,150円
●24コ入れ　1,750円
和洋菓子　みつの
旧柏屋平店
平大通り　TEL・74－6422

廖承志中日友好協会長と会見

中国の立場を明快に説明

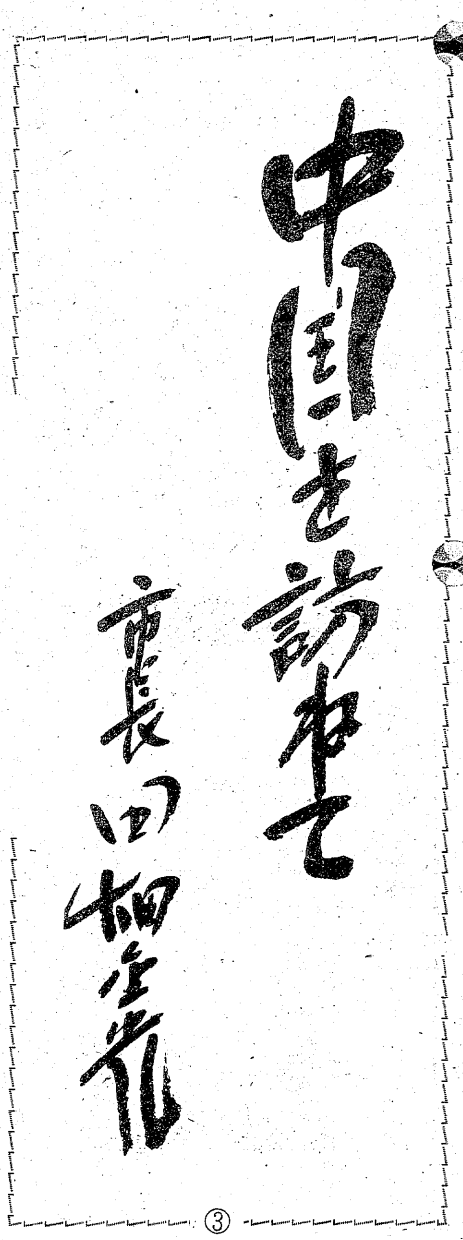

北京滞在の四日間

(四)民族協和と幼児教育㊦

子供に階級闘争の教育、労働を愛する教育、落とし物を拾ったら返すこと、利己主義を捨て、集団主義に徹する教育、集団を愛し、規律を尊重することを教えている。即ち、毛主席の遺志を受けつぎ、華国鋒主席の指導のもと、祖国を愛し、革命の担い手となる幼児教育を実施していると自信満々、誇らしげに説明する。まわりのお粗末な家屋や社会全体の貧しい生活にくらべ、幼稚園の施設は比較的よく、整備されている。しかし、何よりも私達を感心させたのは、粗末な服装に身をまとった子供達が、実に生き生きと目をかがやかし、使命感に燃え立って、自信にあふれた所作を行っているということである。算数や美術の教室、そしてスライド教室をみて回ったが、特にスライド教室では、解放闘争劇「蔣介石打倒闘争」の記録を取材した徹底した政治教育をやった。

最後に遊戯室で、三歳から六歳までの子供達の歌や踊りで歓迎をうけたが、その内容はすべて毛主席をたたえ、華国鋒主席の指導をよろこび、周総理を追慕し、四人組を粉砕した勝利の歌、その中に、日本の童謡を歌うなど、大人顔負けの演技を見た時、この子供達が、このまますくすくと成長し、革命の闘士として団結した時、新中国は一体どんな強力な国になるのだろうかと、日本の現状を思い浮かべながら、一種の不安を禁じ得なかった。

廖承志会長へいわき市章のペナントを贈った田畑市長

かつて、生前の周総理が演説したように「二十世紀末には、わが中国は農業、工業、国防、科学技術の面で、世界の一流国家になること疑いなし」といった言葉が、実感として私の胸中をかすめた。今日の中国では、社会主義革命と社会主義建設の中で、古い制度を改革し、また、社会主義教育によって、私心を捨てて、誠心誠意、人民（国家）のために奉仕する精神を、身につけた新しい人間像を追求している。私心にとって、代わって、公に奉仕することを栄誉とする「破私立公」の教育が、ひたすら進められている。

ただこの際、付記しておきたいことは、社会主義の国であるから、保育料は無料で、また、希望する子供達はすべて幼稚園に入ることができるであろうと、大方の人達は考えるであろうが、実際はそうでない。私達の国は貧しいから、すべての幼児を入れる施設はまだできていませんと、彼等は正直に教えてくれた。また、保育料については、朝七時から夕刻七時まで、日托（一日中あずけること）で月十三元（二元は日本円、百七十円前後）、主托（子供は土曜日だけ家に帰ること）で、月十九元である。国は同額を補助するとのことである。

労働者の賃金は平均五十～七十元であることを思うと、この保育料は、労働者の家庭にとっては大きな負担であろう。もっとも、中国では夫婦共かせぎが普通であり、夫婦の賃金を合算すれば月、百元を超すのが普通であるし、家賃二元、電気、ガス代、それぞれ月二元程度の物価の、いたって安い国であるから、生活の心配はない国であるのである。

(五)廖承志中日友好協会長との会見㊤

北京滞在中のわれわれ旅行団にとって、最大のハイライトは、廖承志中日友好協会会長との会見であった。同氏は対日外交の、いわば中国側の最高責任者である。幼少のころ、東京に育ち、東京で小・中学校を終え、早稲田大学に学んだ中国最高の知日派の指導者である。それだけに、日本の国内事情は実に正確には握している。

一月十五日午後五時から約一時間、北京飯店で廖承志さんと会談の機会をもった。我々を招待してくれた中国旅行社総社（国家の機関）の張雨副総経理も同席された。廖承志さんは、おだやかな口調で語りはじめる。

私は皆さんの今回の訪中を心から歓迎します。中国の実情をよく見て下さい。中国にはいい点もあれば欠点もあります。欠点も遠慮なく指摘して下さい。中国は貧しい国です。経済的にはこれからの国です。真の友好親善を深めるためには、実情を正しく知ってもらうことが大事です。皆さんは、これから各地を回られるようですが、どうか健康に注意して下さい。特に沈陽（昔の奉天）に行かれるようですが、あちらは零下三十度にもなるところですから、くれぐれも健康を害されぬようにして下さい。

そこでこの際、二、三のことを申し上げて、皆さんの参考に資したいと思います。その一つは「中国は今、華国鋒政権にかわり、国が安定していないように一部の日本人が考えているようですが、それは大きな誤りです。そんな考え方を持つ日本人は中国を正しく理解していない証拠です。わが国の長所も短所もよくわかっている人なら、そんな偏見はもたないと思います。四人組の中でも、特に江青という人物は、封建主義思想の持ち主です。彼女は大地主の出身です。従って、江青の思想はそういう古い持ち主です。こういう人達が排除されたことは、まことに結構なことであり、今中国は華国鋒主席のもとに、ますます団結し、発展しつつあることを旅行を通じ、よく見て下さい。帰国の上は、中国の真相を正しくお国の方々にお伝え下さい。

第二に中国では、情勢が変わって、中ソ関係は好転するであろうとの見方が、日本にあるようでありますが、それはとんでもない誤解です。中ソの関係改善には、一万年が必要だというのが毛主席の言葉です。しかし、同じ社会主義国のルーマニアが中ソの中に立って、両国の関係改善に非常な努力も払いました。その努力を無にすることができないので、それでは一千年だけ短くしようと答えました。それだけ九千年間は、絶対改善できないということです。

ところが、その後、コスイギン首相が北京に来て、周恩来総理と中ソ和解の会談をもちました。そこでコスイギンの顔を立てて、更に一千年を短縮しようと答えました。従って、八千年間は、中ソの関係は絶対に改善されないことをはっきり申し上げておきます。我々は、ソ連とは絶対に友人関係にはなれません。第三に、日中平和条約が結ばれると、日本の一部には、この条約が軍事同盟の性格を持ち、戦争にまきこまれることを心配する向きもあると聞き及びますが、そんなことは絶対に考えられないことです。

中国は貧しい国ですが、しかし、人口は大きい国です。兵隊になる青年はたくさんいます。日本の力をかりなくても、中国は独力で十分兵隊もまかなえるし、日本を戦争にまきこむなどとは全然考えておりません。そんな事は心配御無用ということを、はっきり申し上げておきます。どうか以上の三点が中国の真意であることを御理解ねがいます」。

■江戸前ずし
■各種　なべもの
◈紅小路店は午後12時まで営業
30名様までのご宴会承ります
◈柳町店は出前をしております
江戸川
紅小路店　電㉓2727　柳町店　電㉔4846

いつでもとりだせる　夕刊いわき民報縮刷版
ローカル情報

3月号近日発売
毎月20日発行　定価　1部1,800円
〈6カ月分前納9,000円・1年分前納18,000円にサービス〉
● B5判（27cm×19cm）本紙半分大／上質紙シャープなオフセット印刷／毎月配本・郵送いたします
半年毎に6カ月分収納の美麗な上質紙函ケース（背金文字入り）を無料進呈
4月号予約受付中！
■お申し込み・お問い合わせ
株式会社いわき民報社
本社　〒970　いわき市平字田町63-7　☎23-1666代
■小名浜支社☎㊷3560　■常磐支局☎㊷2380　■勿来支局☎勿②2903

二宮尊徳と相馬仕法

中條　実　③

資金の造成と拡大生産

A　仕法とは一体どういうことなのですか。

二宮尊徳が体験と観察から編み出した二宮流復興法を仕法といったのです。要は福祉社会建設を基礎とした拡大再生産の方法です。

まず民生を安定して、安心して働ける境遇をまず築く。その上に教化指導を懇ろに行ったのです。まず仕法を行う場合、個人に対しても、一村に対しても何が最も必要かを調査させました。屋根が朽ちているものには屋根をふいてやる。農具のないものには農具を支給する。納屋のないものには造ってやる。水利の便の悪いところをなおしてやる。そうした生活に密着した不便な点をまず解決してやったのです。

そしてとにかく、努力によって余剰財を生みだすことを奨励します。一日の労働を完遂した外に、夜業を実施させます。その代償を積み立てさせたのです。これを種金（資金）として更に新田開墾なり、廃田再復なり、有利な事業に投資させるのです。現在の信用組合に似た方法で、農民に無利子で貸付もしたわけです。

この信用組合制度は、近世ドイツに起こった学説ということになっているそうですが、先生がそれよりも数十年前にだれからも学ばずに、発見応用していたことは、日本人としても大いに誇ってよいことだと考えます。

そして収穫や益金の五〇％を経費とし、五〇％を来年の開拓費とさせるのです。現代で言う拡大再生産の方法です。

始め先生が小田原藩の分家宇津家の復興に当たり、藩主に対し、一銭の資金もいらないと答弁したとき、芒々たる原野であって、一物だに、一金だになかったはずだ。一粟といえども得られず、一鍬一鍬の功を積んで山地を開き、食糧を生産し、これを来年に譲り、しかる後あらゆる器物が生産され、数千年後に必要によって金銭財宝が初めて生じたのである。金銭で復興しようとするから財源の足らないことを憂うるのである。原点に返れということを強調した訳です。

余剰財の蓄積を奨励

根本に流れる報徳精神

まず余剰財を生み出す原則を、卑近の例で教えられたのが次の話です。薪は多くつくって、なるべく少なく焚いて明日に備える。つくった薪物はなるべく着ないでとっておく。明日のため、子孫のため、人のために役立てる。この精神を拡大することにより社会が発展し、また社会からの恩恵がはね返って個人も利益を受けて発展するといった考え方です。

神儒仏生味一粒丸の教え

自分のために備えることを自譲、他人のために備えることを他譲という言葉で現しております。

おります。〝なまじ金銭を用ゆるときは、農民金銭に目がくらみ、自力の意を失わせる〟というのです。前任者の失敗は、この投下資金を奸（かん）悪な顔役たちに食われてしまったことを、豐眼（けいがん）よく喝破しておるのです。

先生藩主に答えて言うことには日本国は開闢（びゃく）以来、だれの力を借りて開拓したわけではない。上古未だ国がひらかれざる現代の社会保障制度を、狭い村落内に実施させようとしたものです。

先生は、あるときこういうことを言っております。

我が教えを一言でいえば、神儒仏生味一粒丸とでも言うべきか、その効能誠に多し、貧者これを飲めば貧を免れ、富者これを飲めば永く富を保つことが出来る。藩主これを飲めば一国を振興し、人民を安んずることが出来ると冗談に託し、いわれたことがある。〝ある人、その分量はどうかと尋ねると先生は神一匙（さじ）、儒佛半匙ずつなりと答う。では、その分量は神儒仏かくの如きかと問う。先生笑って、世間こんな寄せあつめのような丸薬があろうか。丸薬と言えば既によく混和して、更に何物とも分からないものなのだ。このようにならなければ、口中に入って舌にさわり、腹中に入って腹具合が悪いのだと、笑って答えられたと言う。

この言葉の中に、神儒仏の奥儀をすべて咀嚼（そしゃく）消化し、更に報徳教とも言うべき教義を打ち立てたという自信の程がうかがえると思います。

（いわき市小川町下小川字風呂前）

（つづく）

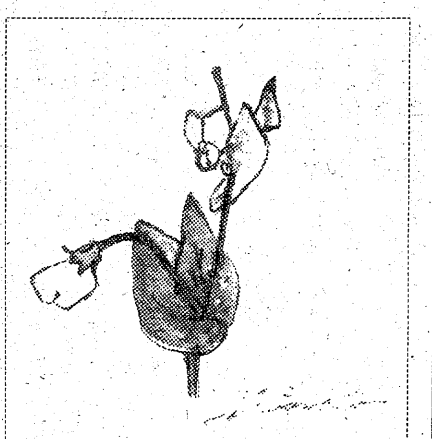

カット・森谷秀雄

駒谷俳句会

三月例会

兼題「春の雲」

われ今も「迷へる羊」春の雲　武川　一夫
銅像の肩に戊辰の春の雲（平松ケ岡公園）　小島ひかる
春の雲サッカーボール蹴り上げる　赤城いさを
いつまでも机上の便箋春の雲　丹羽　千古
春の雲合否の刻を秘め動く　鈴木　章司
この里の一本道や春の雲　向坂宇多子
春の雲巻の景気ゆるきまま　三部波志免
春の雲歓喜を告げるために見る（娘の卒業とて）外山　卯洋

兼題「蜆」

蜆汁亡母のぬくみふと過ぎる　三部波志免
鉄なべに馴れて舌出す蜆貝　鈴木　純一
蜆啼けば六腑にしみる蜆汁　小島ひかる
水に馴れ何か呟く蜆かな　赤城いさを
黒々と息づく蜆一つ一つ　武川　一夫
銀貨重ねて浅笊に蜆賣ふ　外山　卯洋
雪国の一気に突き出す蜆舟　丹羽　千古
こもごもの悲喜籠め啜る蜆汁　鈴木　章司
水澄むや底に安らふ蜆むれ　向坂宇多子

兼題「雑詠」

高みとは碧さに酔ひぬ春の高　小島ひかる
ひからびて命の臍をかすうり　三部波志免
開拓の土荒びしまま梅の花　鈴木　章司
麦三寸浮雲われと歩を合はせ　武川　一夫
春の宵謡ひの洩るる小路あり　赤城いさを
遅き日や受験苦談の果しらず　丹羽　千古
子に語る家系長なが春分の日　向坂宇多子
卒業歌近頃涙流すなく　外山　卯洋
啓蟄の翅陶のごとてんと虫　鈴木　純一
兵の墓黄砂にまみれ彼岸かな　武川　一夫
垂れ髪の油気もなく卒業す　赤城いさを
梅三分門は鯛焼き売る日和（専称寺）　丹羽　千古
黄砂降る受験子靴跡残し去る　向坂宇多子
芦の角魚住む水にかわりたる　外山　卯洋
春日影鏡の疊り拭ひけり　鈴木　章司
丹精の極寒り日々豊かなり　向坂宇多子
海見えて直線となる野焼き道　武川　一夫
青き踏む子と隔りを置きて踏む　赤城いさを
われ今も「迷へる羊」春の雲　丹羽　千古

謙虚な心境を詠っている。好感を呼んだ心境俳句。教育者なるが故に迷う―それを春の雲があたたかく見守ってくれるのである。同業なるが故に、共感を呼ぶ最高点句。

銅像の肩に戊辰の春の雲　ひかる

平松ケ岡公園での作。江戸幕末の功臣安藤対馬守信正公の銅像には新生明治への鼓動がうかがわれる。百余年後の現代、●らぬの

三部波志免

鈴木　章司　いつまでも机上の便箋春の雲　千古

仕事に追われて、書きかけの便箋がそのまま机上にいつまでもある。気にはとめているが、多忙なる故についそのままである。すらりと詠まれていて、春の雲との調和がよい。

武川　一夫

丹羽　千古　春の雲合否の刻を秘めて動く　章司

高校入試日より発表日までは、受験生にとっても、父兄にとっても長い四日間である。合格させたいという父兄の願いが、強ければ強いほど、その合格の暁の喜びは大きい。「秘め動く」に難あるが、その表現が分からないでもない。

向坂宇多子

外山　卯洋　この里の一本道や春の雲　宇多子

部落に一筋、彼方まで道路が一本通っている。農事にいそしむ人が通る。時折、あたりの静けさを破って、自動車がうなりをあげて疾走する。見上げると空にはぽっかりと雲が浮かんでいる。それはふんわりとした春の雲である。

蜆汁亡母のぬくみふと過ぎる　波志免

やや粒は小さくなったようだが、昔から変わらぬ蜆汁。ふと母は春の雲のみである。懐古の情にしばしひたるのである。好評の高点句。

鉄なべに馴れて舌出す蜆貝　純一

鉄製のなべのある家庭は少なくなった。万事合理化されてきているのに、まだ古きよきものを、現代に生かして使用している鉄なべ。中七の蜆を活写している表現に敬服する。高点句である。

啓蟄の翅陶のごとてんと虫　いさを

例年にないきびしい寒波は去り、ようよう訪れた春の陽光。冬ごもりの昆虫類が地面には い出す。やがてさんさんときらめく夏の祭典に乱舞するてんと虫は、まだ地面にはい出したばかりで、陶器のてりであり、まだ汚れていないういしさである。「陶のごと」の比喩が絶妙である。

四月例会は、月末に小川町へわらびとり吟行を予定している。

兼題は「雲雀」2句、「たんぽぽ」2句、「雑詠」3句である。

皆様のご健吟をお祈りいたします。

（卯洋記）

いわき市の企業紹介

さわやかな住みごこち!!
風格ある　あなたの信頼できる
家造りを続けております。

中神谷柳橋
分譲地（7区画）
＊注文住宅用地として申込み受付中＊
設計・資金プラン等について説明に伺います
東北土地開発㈱
いわき支店
取締役支店長　稲辺　昌平
いわき市平字白銀町1　☎㉓1188・㉓1189

総合管材器機卸商
協和管機株式会社
取締役社長　中根　栄
いわき市平塩字古川70
☎㉓1433―5・㊹2693

米　麦
雑　穀
職場給食
株式会社　菅本庄治商店
代表取締役　菅本　庄一郎
いわき市平字一町目14
電㉓4545・㊹2440

ビジネスに　HOTEL IWAKI
レジャーに　いわき
全館暖冷房
バストイレ付
駐車場完備
☎㉑4433代

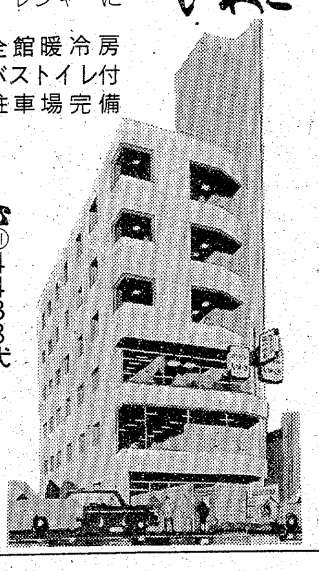

総合衣料品卸
＊イギン礼服
＊グンゼ肌着
＊高原シャツ
各サイズ
デザイン豊富
御仕入れは当社で
箱崎商事株式会社　☎㉓2813代
平字白銀町14

いわきの"まつりと行事"⑬

日本民俗学会会員
和田　文夫

本倉神社
受け継がれている神楽舞

あちこちにひらめく祭り旗

春の祭りは、四月八日というのが多かった。といっても旧暦であったから、今の暦でなら五月ということになる。今年の暦では、五月二十五日が旧暦の四月八日に当たる。

近ごろでは、旧暦を用いるというところは少ない。

新暦を用いて、四月を五月八日とした、これが更に五月五日が子どもの日となって、国の定めた祝祭日に加えられ、五月三日が憲法記念日で休日となって、いわゆるゴールデンウイークである。

祭りに参加する人々も、勤め人か多くなっているので、休日を利用することが多くなり、古くからきまっていた祭日を、こちらの都合で変えて行うことが、これも通例みたいになって来ている。

それでも、何日という日付けの方はそのまま変えないで、月を変える。それよりも、その古くから祭りの日だとしていた日に最も近い日曜にしたというところも、あちこちにあるようである。

そんなために、めんどうだからと、祭りを簡略化しても、やめてしまったというところばまだないようである。

祭りは神さまの御心を慰める行いではなく、いろいろな供え物をし、またはお潮取りといって、海水を汲んで来たり、御輿が海に入ったりするのは、神の威力の衰える事への、復活再生それにより、またまた新たなる威力をわき起こすことを願う行事なのである。

供えられたもの、それを食べるということと、潮（しお）すなわち塩気には再生復活の力があり、それが悪鬼を払うということにもなって、穢（けがれ）をきよめるということの方に使われるが、もともとは、塩は活力をわかすものである。同じようなことを前にも書いたことがあったと思う。

○

山田町地内は、新暦四月八日を春の祭りとしている。

村内を通ると、あちらこちらに祭り旗（のぼりばた）が立てられているのが目に付く。

井ノ上部落も同様に新暦四月八日、この部落の守り神である『本倉神社』（もとくら）の祭りをしている。

七日の宵祭りに総代の人達が集まって境内の掃除、注連飾り、早朝には青年会の人達が旗立てをする。

どこの地区でも、勤め人が多いから、勤め先がきめた休日以外は、村の祭りといっても勝手には休めない、日曜ということになり、祭りに入る。そんなところへ、胴衣の獅子幕のなかからヒョットコが、ひょいっと飛び出して、大津絵が歌われ、歌に合わせての踊りのなかで、獅子の頭にいたずらをする。獅子は眠りをじゃまされた怒りで、ヒョットコの足にがぶりと噛みつく、この時の囃子は急調子になる。ヒョットコは噛みつかれた足を引きずって、さもいたそうになでまわす。その時見物人の口々から、"オーイテェ"という声がもれ出る。このあたりには、見物人と演技者の一体となった祭りの姿が見られるのである。

やがてヒョットコは、痛みのとれた足を、四股を踏んでためしてみて、さて大丈夫というところで大幣を持って、再び大津絵踊りとなり庭を回る。それを追って、獅子がヒョットコを捕えるが、それを逃れてかけ出す。

祭り新たな活力願って
ユーモアな大津絵踊り

ここも祭りだといっているように、幟旗が高々とはためいている。

社の前に立てるだけでなく、渡御の時の「お旅所」と呼んで、御輿の休み場が処々にある。そういうところにも、社の前に立てる程の大きなものではないが、やはり幟旗を立てるところもあるから、目に付く旗の数は多くなる。特に他所から入った者の目には、なおあそこにも、ここにもと白い旗幟りが目に付くものである。

この旗が目に付くと、"おや、祭りだな"と、村の祭りの味を知っているものには、何のかかわりのないものでも、何とはない楽しさみたいなものが胸の奥にわいてくる。

祭りは神意を慰めることや、神威の興揚、復活だけではなく、人々の心も和ませる力もあるようである。そういうことが祭りというものなのであろう。

そこに見る獅子の威厳

井ノ上部落の本倉神社の祭りも前記のようなかたちで準備され、八日早朝には、神社の御戸前（おみと）が開かれ、神社総代、青年会員、氏子の人達によって、例祭の行事が執行され、続いて神楽舞の奉納が行われる。

笛は六穴の横笛二人。太鼓は中太鼓小太鼓で三人。

神楽は前かぶりと後かぶりの二人。「神楽の後かぶり」ということわざがあるが、これは人のまねをして、後ばかりついてゆく人のことや、何の役にも立たないで、人に付いていったり、頭数だけに付いていったりの時のことなどにもいって、人を褒めた言葉ではない。

みたところ、神楽舞の頭と使う前かぶりの者と比べると、ただ後ろに立って、ノッペラボウに、神楽の胴衣の獅子幕のシッポのところに頭を入れて立っているだけだから、バカでもチョンでもつとまりそうであるが、本当は前かぶりの芸を生きた芸に引き立てるのには、この後かぶりの仕草にもあるというのである。

井ノ上などではむしろこの後かぶりを先輩などがやってくれる場合もあるという。

こうして、例祭行事の済んだ神前で、長獅子の舞からはじめられる。

笛と太鼓の音に合わせて、獅子が静々と現れる。おもむろに頭を右に左にかたむけながら、まず庭の四角を回る、四方固めである。

獅子幕を中から十分に広げての姿は、獅子の威厳十分というところである。

この時の後かぶりも、それにつれた行いをしないと、獅子のこの威厳は現れない。

次いで、大幣を持った幣の舞になり、囃子方では神歌（かみうた）を歌い、末広がりに舞う。

胴衣の獅子幕と後ろでしぼり上げ、前かぶりだけのひとり立ちとなって、右手に鈴、左手に幣を持ち、矢車の舞となり、庭前の四方に歩を運び、この舞も四方固めになる。

次には採り物を置いて、これからが「乱れ獅子」となる。笛と太鼓の調子も高く早まってくる。

獅子は耳を立て、カツカツ歯を鳴らして、右に左に頭を振ったと思うと、ぐうっと背伸びをして、獅子頭は中天に届くかと思う程、腕一ぱいに伸び上がって、そのままぱっと頭を横に振って回る。このあたりは、前かぶりと、後かぶりの一体となった動きである。

やがて静かに頭を垂れて、獣たちのよくやる仕草で、土の上に寝ころがって、耳のあたりを足で掻（か）くことをする。

獅子にもそんな仕草がある。獅子幕の中の前かぶりの足がそれをやる。見事なさばきである。

いつしか獅子は、耳を垂れて眠り込むのを獅子が追って、座敷中をかけまわる。これで家内の悪魔をも追い払うことになるのだということである。

この外に、七芸を持っている。

万歳、おかめ、和唐内、鳥さし、大黒舞、忠臣蔵、女白浪五人男・梶原影時、宇治川の先陣などの歌舞伎と鐘馗舞などである。

万歳、おかめなどの七芸も

神前で舞い終わると、区長宅でも行うが、この時獅子から逃れたヒョットコは、そのまま家内へ逃げ込むのを獅子が追って、座敷中をかけまわる。これで家内の悪魔をも追い払うことになるのだということである。

この外に、七芸を持っている。

万歳、おかめ、和唐内、鳥さし、大黒舞、忠臣蔵、女白浪五人男・梶原影時、宇治川の先陣などの歌舞伎と鐘馗舞などである。

万歳には、下のちょうの勤さんとおかめの掛け合いから、家建て万歳では、家の一本一本の柱に全国各地の神の名を付けて、一番からこれも掛け合いで歌い上げる。

例えば一の柱は一の矢天王さまよ、日光東照宮、讃岐の金毘羅さま、出雲のイロガミサマ、村松虚蔵さま、八幡の八幡、高野の弘根十で当町本倉さまで終わる。

祭典執行の責任は区長総代にあるが、神楽の方は青年会に一任されている。復活して間もないことなので、先輩の協力もなければ出来ないことだといっている。

若い人達の手では、七芸すべてはまだこなせないが、長獅子については立派に受け継いでいる。

各戸へは、神楽の幣を青年達の手によって配られる。

鈴や幣を手に　一人で舞う矢車の舞

資源！
☆再利用できる物は捨てないで！
☆故紙（ダンボール・新聞・本）鉄他
再利用できる物買い入れております。
豊かな明日を考える
株式会社　清水屋
いわき市平字尼子町1　☎74－4574

次から次へ、きれいなタオルが顔を出す
キャビネットタオル
顔も洗えるハンドソープ キャビネットソープ
タスキン平
営業所　いわき市平上荒川字砂屋戸　電22－1051
本　店　いわき市好間町北好間　電36－3220

特製レバーヤキライス
中華スタンド
東邦紅
平・十五町目（平東映前）電74 4412

スカッチ
コニャック
タイヤ
エデン
☎74 5005

矢ヶ崎
犬猫病院
平鎌田・寿金沢交差点かど
TEL・74－4465

看護婦・家政婦の
求人、求職は
（平）74－2307へ
労働大臣認可
平看護婦家政婦紹介所
いわき市平字南町76

ゆびわ加工修理
宝石貴金属専門店　高根沢
平字中町18（竹林病院前）　TEL・74－6726

たん焼きと
季節料理
宴会は20名様まで
ご商談・ご会合に
ご利用ください
●ご予算に応じます
すゞ木
いわき市平・ひかり座前・電74－8485

内科　小児科
佐々木内科医院
院長　佐々木高伯
いわき市泉町（泉公民館前）
電56五八五八

犬の専門店
世界一の名犬⇒天然記念物秋田犬
洋犬・優秀子犬が常時在舎
交配・販売・食餌
管理・犬具・薬品
血統書申請その他
なんでも当店にご
相談ください
犬の総合メーカー
いわき愛犬センター
小名浜・林ノ上　電53－2389

新建材　日立電動工具
アルミサッシー式
小野田セメント
中川ヒューム管
毎月20日割引特売会
クリナップ流し台代理店
高橋建材店
いわき市植田町本町　☎③5131
　　③5132
いわき市佐糠町サッシ☎③5134

カット＆パーマそして
サウナとやせるコーナ
ーの心のかよう美容セ
ンター夢は毎週火曜日
を公休日といたします
営業時間　AM8：30－PM8：30
いわき総合美容センター"夢"
平イトーヨーカドー通り
永島ビル2階
☎21－2411・23－5909
（美容技術者随時募集中）

建築設計・監理
矢内秀幸建築設計室
いわき市平北白土字愛谷町一〇四－二
☎0246(23)2105

彫刻とコーヒー・ブルボン
新舞子海岸通り赤と青の屋根・電74二四八九　宮崎商事

市民夕刊　いわき民報

わがふるさとを〝桜の園〟に

大高の千本植樹進む

庭も公園も道路・墓地も

緑を守り、生活区域を花でいっぱいにしようと、いわき市勿来町・大高地区（皆川正太郎総代、二百九十二戸）は昨年から、地区内の道路や公園などに桜を植える運動を進めている。これまでに約六百本を植えたほか、今秋までに四百本、合わせて千本を植樹する予定。自分達の生活区域全体を桜で飾ろうという運動は市内でも珍しく、〝大高千本桜〟として関係者の話題になっている。

同地区は入・中・下・西坪、是邦、高松団地の六区域からなっているが、この運動は宅地造成や企業の進出などで破壊されつつある自然を地区ぐるみで守ろうというのがねらい。昨春、各区域の代表や主婦の会会長らが集まって協議した結果、全域を〝桜の園〟とすることに決まった。

学校や福祉施設、団地などに無償で花の苗木を配布している日本花の会（河合良一会長）＝東京都港区赤坂二丁目三ノ六、小松ビル内＝に問い合わせたところ、さっそく桜の苗木八十本が送られてきた。このあと皆川総代をはじめ、同運動の役員八人が同花の会を訪問、陳情書を手渡すとともに〝大高千本桜〟の構想を説明した。

この結果、昨年三百本、今年になって二百本が送られ、植樹された。種類は八重、しだれ桜のほか花桃など。いずれも市民が楽しめるよう県・市道沿いに四百本、地区内の八幡台公園に五十本、墓地百本など各区域に植えられた。各家庭には「さくら苗木の植え付け方について」と題するチラシも配布され、地区民総出で桜の植樹に当たっている。

同地区では今後も花と緑で郷土を包む運動を進めることにしており、地区民らは「十年後が楽しみだ」と目を細めている。

皆川さんの話＝十年後の大高全地区は見事な桜の公園になるでしょう。昨今はマイホームなど自分本位の人が多いが、家庭の内外を桜で飾り、みんなで植え、みんなで手入れしていくことが、明るく豊かな社会生活づくりになると確信しています。

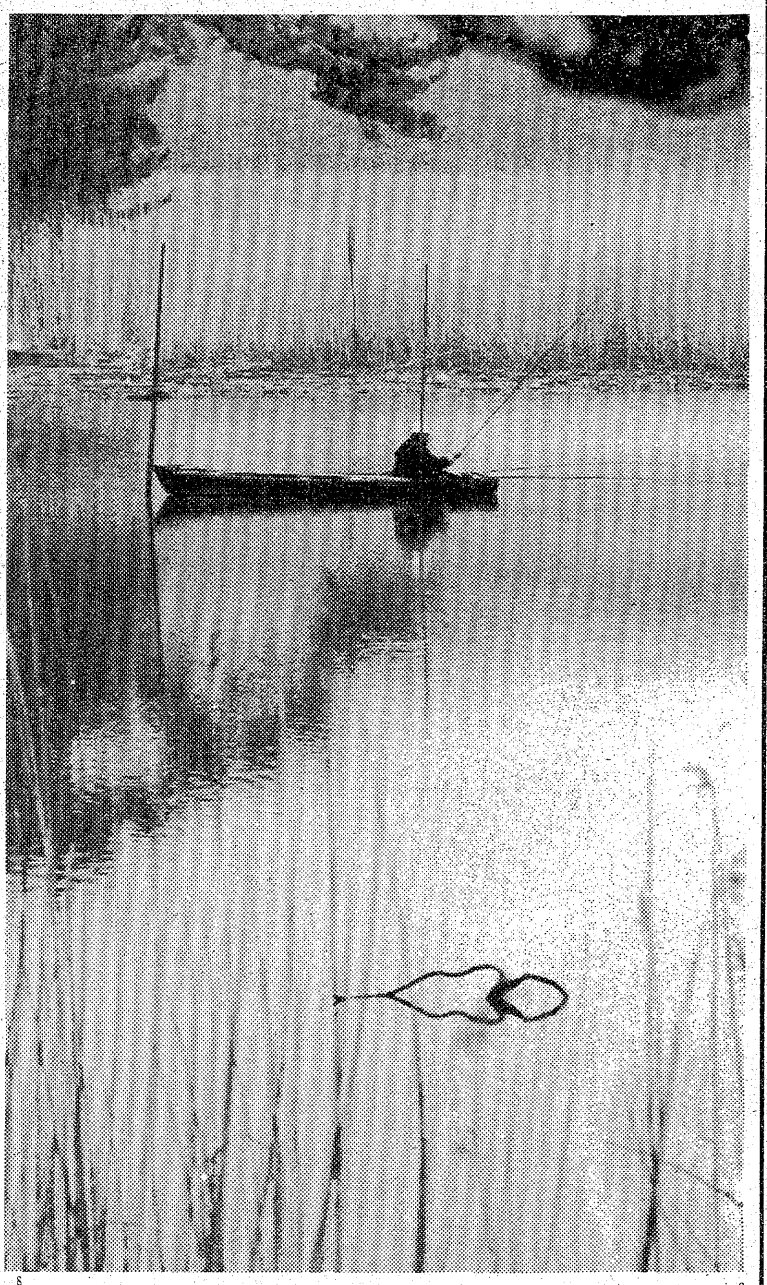

木の枝の影が抽象的な絵模様描く　のどかな横川

春・川釣りもたけなわ

○…水ぬるむ新舞子海岸横川は、シーズンに入った川釣りの天狗達でにぎわい、ひねもすのたりのたりの鏡のような川面に、静かな影を映して、釣りざんまいに明け暮れている。

○…河川改修工事による魚道の変化で、釣り場所も大きく変わったが、フナ、コイ、スバの漁期。思いおもいの場所に釣り舟をもやって、糸を垂れている姿はのどか。

○…岸辺の枯れアシの下には緑の新芽がでて、新旧交代するのも間近。川面すれすれに南からの訪問客ツバメが飛び交い、春たけなわ。

常銀・新入社員セミナー

28日　産業会館

常陽銀行経営相談室、いわき商工会議所共催の新入社員セミナーは二十八日午前九時四十五分から、いわき産業会館五階ホールで開く。

常陽銀行が各社、商店新入社員教育の手助けとして開くもので、内容は講話「社会人としての心得」、スライドと話「職場のエチケット」、教育訓練ゲーム「実務の手引き」、ロールプレーイングと映画「電話の応対」。

参加料一人千二百円（昼食、資料代自費）、常銀各支店で定員になり次第締め切る。

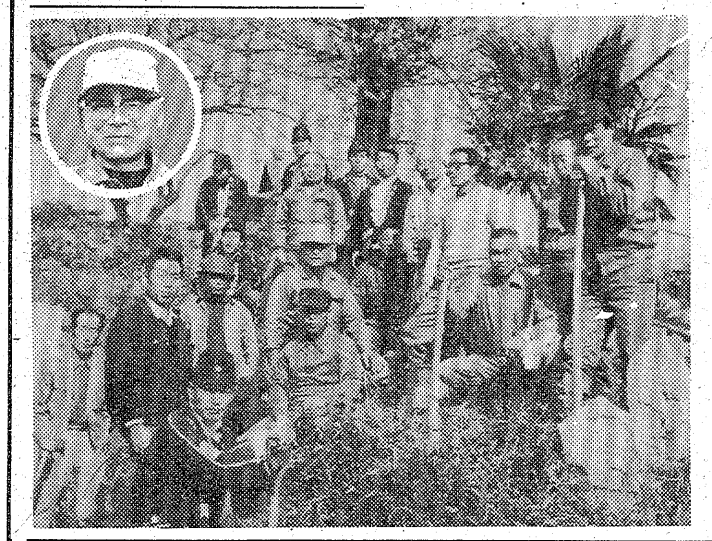

こんどはハープ演奏

トップ・コンサート　モルナール氏を招く

いわき市立文化会館はトップ・コンサート・シリーズ第四弾として、六月十日午後六時半から市文化センター大ホールにヨセフ・モルナール氏を迎えて、ハープ・リサイタルを聴く。

モルナール氏はオーストリア出身で、国際ハープコンクールの審査員などを務めている世界的なハープ奏者。一九五二年来日以来、日本のハープ界を育て、日本の奏者のほとんどが師事を受けた。現在は桐朋学園、上野学園大、国立音大の教授をしている。

リサイタルではモーツァルトの「交響曲第四十一番（ジュピター）」、シュトラウスの「ワルツ・メドレー」、ベートーベンの「エリーゼのために」、ドビュッシーの「アラベスク1」などを演奏する。

また、翌十一日午後一時から、同センター大講義室で、門下生による公開レッスン、ハープを中心とした音楽講座などが開かれる。

リサイタルの入場料は千円。同センター、各プレーガイド、各楽器店で前売り中。

火災時〝危険〟が30％も

風俗営業店のある雑居ビル130件調査

いわき市消防本部はこのほど、市内の風俗営業施設を含む雑居ビルの実態調査結果をまとめた。それによると、百三十件の対象ビルのうち、四十四件、五十八カ所が消防法に違反しており、同本部では建物の所有者に文書で早期改善を指導した。

この調査は、昨年十二月四日のキャバレー「歌麿」（東京）を皮切りに、十六日ホテル「二条プラザ」（旭川）二十六日キャバレー「らくらく酒場」（沼津）と、不特定多数の人間が出入りする〝雑居ビル〟で火災が相次ぎ、多数の死傷者を出したことから、消防庁の指示に基づいて行われたもの。

同本部が市内にある対象ビル百三十件（延べ面積百五十平方㍍以上）を調査した結果、〝合格〟のお墨付きが出たのは八十六件と全体の約七割。残る四十四件は建物が古いせいもあり、①警報設備二十八カ所②誘導灯十六カ所③消火設備十カ所④避難器具四カ所―の合わせて五十八カ所で不合格になった。

これは法で規定されている自動火災報知機や屋内消火せん、消火器を全く取り付けていなかったり、有効期限切れの消火器をそのままにしておくなど防災意識の低い経営者がまだ多いことを物語っている。

しかも、同本部ではこの調査結果に基づき、経営者や建物の所有者に改善を指導したが、肝心の改善期限は定められておらず、場合によっては〝骨抜き〟になる恐れもある。関係機関の強い監視体制が望まれよう。

あす藤原弘達氏特別講演会

平市民会館

いわき商工会議所の創立十周年記念事業の一つ、評論家藤原弘達氏を招いての記念講演会が、十九日午後二時から平市民会館ホールで開かれる。無料。

エネルギーの有限、二百㌋水域規制、保革伯仲の国内政局、米欧の日本商品の輸入規制、衣食住の輸入生活、スタグフレーション、どれ一つ取り上げても難問ばかりの日本丸だが、当日の演題は「日本の将来」。時事放談などおなじみの毒舌、どんな日本を予測するか前人気を集めている。

常磐でオーディオ・コンサート　いわき市常磐青年会議所は二十三日午後三時から、常磐市民会館でオーディオ・コンサートを開く。

くらし随筆

一枚のレコード

根本八重子

幾枚か持っているLPの中に、私を完全に魅了してしまったレコードがある。それはギターの曲である。「ロマンティック・ビル」というニックネームのギタリストの奏でる愛の調べは、ロマンティシズムを十分に味わいさせてくれる。

◇

選曲がまた素晴らしいのである。〈鉄道員、夜霧のしのび逢い、殺し屋のテーマ、ジャニーギター、魅せられしギター〉等々。どれもこれも私の好きな、そしてなつかしい曲ばかりである。

オーケストラがまたじつにすっきりとサウンドでギターをひき立てている。私もこれまで随分多くのギター曲を聴いてきたが、これ程ロマンティックで、せん細な感受性を持つギター演奏を聴いたことはなかったように思う。

哀愁を帯び色で、悲しみをしみじみと訴えかけてくれるセンチメンタルなムードにあふれた美しいビルのギターに、心から魅了されてしまった。この一枚のレコードがどれ程私の心をいやし、なごませてくれることか、いつも限りない〝生〟のよろこびを深く感じさせてくれるのである。「大げさな！」と笑われるかも知れないが、私には泣きたいほどの感動を覚え、わけのわからないよろこびが胸いっぱいにふくれあがる。まるで恋人のようにいとしい一枚のレコードである。

◇

こんなささやかなぜいたくの中にさえ、限りない明日へのよろこびを見いだせる私は幸せな人間なのかもしれない。私たちの生活の中には、本当はもっともっと喜びがたくさんあるのに違いない。ただ、それがどこにあって、何であるかはわからないが、私たちはそれを探し出すテクニックが下手なのかも知れない。そんな気がする…。

（学習塾教師・内郷）

ヘアさん

8938　中島安男

【今日も植樹をすませた大高の人たち、円内は推進者の皆川さん】

住宅金融公庫でおたくも
今年こそ家づくりをお始め下さい
公庫融資申込　各種住宅ローン　公的融資の利用方法　あなたのマイホームづくりにお役にたつ相談とお手伝いをしております
お気軽に相談下さい
※借地希望の方　社有地を用意しております
泉町滝尻字神力前　298平方㍍（90.1坪）
泉町滝尻保育所前　270平方㍍（81.6坪）
鹿島町下蔵持4区画1区画　約231平方㍍（70坪）
予約受付中
◆お問い合わせは
山崎建設株式会社
本社　いわき市小名浜花畑町48―11
電（0246）54―4445―6

平郵便局近く
味自慢の喫茶とお食事
大小宴会・出張パーティー・各種弁当も承ります

グリルクック
いわき市平字正月町24　☎23―5273

華燭
お二人の門出を
飾るにふさわしい
美しい環境とゆきとど
いた設備にて従業員全
員真心をこめてご奉仕
いたします
総合結婚式場
報徳会館
TEL・26―2211～2213

包丁・ハサミの専門店
●彫刻刀
●日曜大工道具

●お買い求めの品にはすぐ刃研ぎしてさしあげます
※研ぎ・修理お持ち下さい直します
日本橋・木屋　正本総本店の特約店
佐々木刃物店
仮店舗
平・田町　富士銀行裏通り
TEL. 74―2941

・配達敏速・
牛豚肉問屋
合資会社
伊東牛肉店
本店／平・六町目　電㉓8020
平・駅前　電㉔3180
支店／平・大通り　電㉓8030
電㉔8314

山も街も桜一色

散る花惜しみ人人人

松ケ岡に1万5千人

きのう 遊具施設はフル回転

花見シーズン最後の日曜日となった十七日、いわき市平・松ケ岡公園には今年最高の延べ一万五千人が訪れるなど、市内各名所とも散り初めた桜を惜しむ人で埋まった。このうち平では午後一時半から、目抜き通りで桜まつりカーニバルと子供たちのみこしのパレードが行われ、マチは桜まつり一色に塗りつぶされた。

前日の雨がきれいに上がった十七日は、朝からぐんぐん気温が昇り、午前十一時には今年最高の二十・六度（平年十五・四度）＝小名浜測候所調べ＝を記録。桜の名所や街には弁当持参の家族連れや若いカップルがあふれた。松ケ岡公園には午前九時半ごろから花見客が訪れ始め、昼前には散り行く桜を惜しむ人たちでいっぱい。

豆電車やコーヒーカップなど子供達に人気のある遊具施設には、順番を待つ親子連れなどで長蛇の列。特に豆電車には約百人の列が続き、各遊具施設ともフル回転でアルバイトの係員はてんてこ舞いの忙しさだった。また園内のツツジの間にはゴザを敷いて花見酒をくみ交わす人達であふれ、終日にぎわっていた。

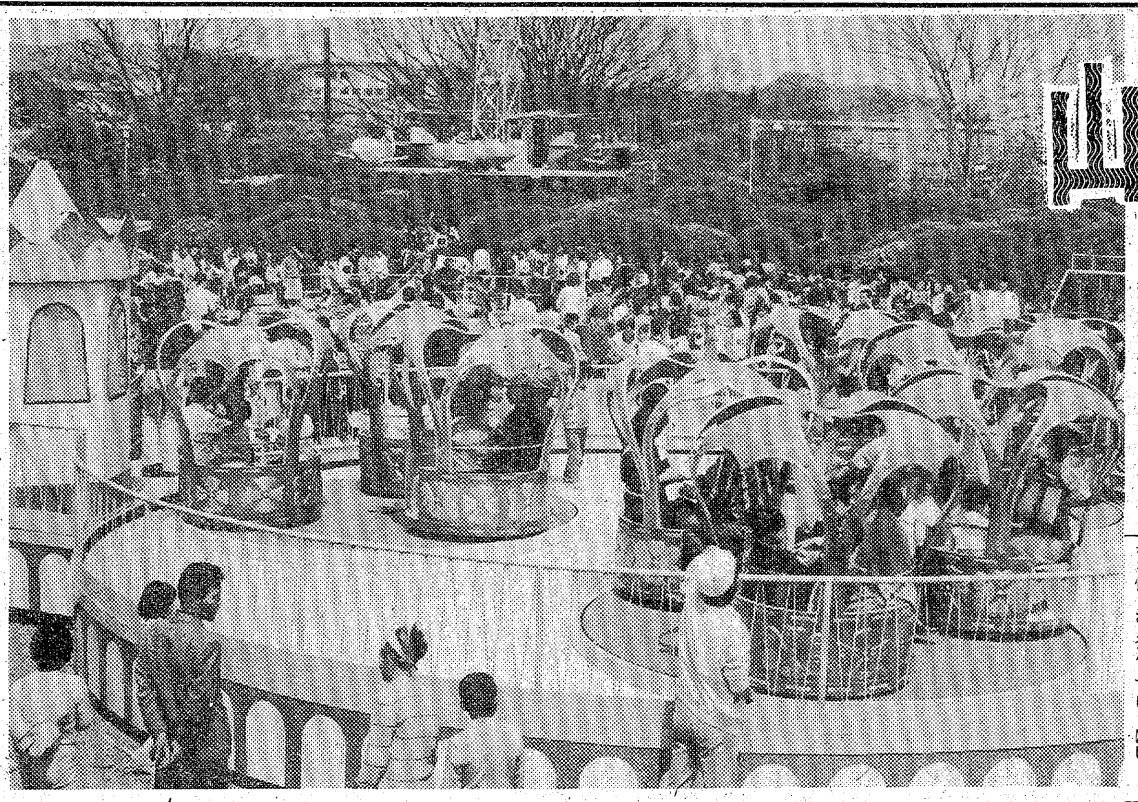

【女の子の尻相撲＝御幸山公園】

女子は「しりずもう」

御幸山で子供相撲大会

湯本温泉桜祭り実行委員会（小井戸豊松会長）主催による子供相撲大会は十七日午前十一時から御幸山公園に約百二十人の学童が参加した。女の子は"しりずもう"。いずれも元気一杯に行われ、参加賞、三人勝ち抜き者には商品券など盛りだくさんの賞品が贈られた。

しりずもうでは、行司の「大島まゆみちゃんー、長岡けい子ちゃんー」の呼び出しに、狭い台の上に立った二人に「ハッケヨイ」のかけ声。かわいいお尻を突き出し、台から相手を落とした方が勝ち。体が大きいからといって勝つわけではない。

男子は気合いの入った熱戦が続く。「足に気をつけろ」「がんばれ、がんばれ」の声援が続く。花見の最後の日曜日とあって御幸山公園は家族連れ、グループ連の花見の宴たけなわ。花見の宴から声援にかけつける父兄の姿もみられた。

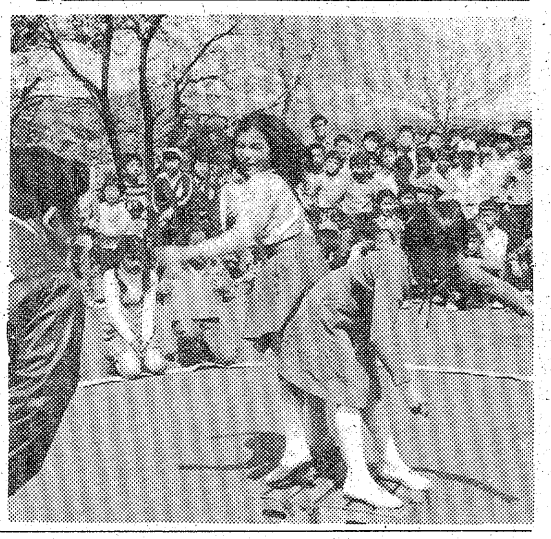

落花ろうぜき、ゴミの山

松ケ岡公園

不況で持ち込み増える

花見客が汚したあとを美しく―いわきライオンズクラブ（渡辺実会長）は十八日午前七時から、平・松ケ岡公園で清掃奉仕をした。同クラブが力を入れている社会奉仕のひとつとして実施したもの。

【遊具施設は行列をつくる大盛況、幼児向きのコーヒーカップも超満員でクルクル回る】

ホウキとナイロン袋を手に、会員十二人が参加した。

例年のこととはいえ、公園内はビールの空きビンや新聞紙、食べ残した折り詰め、タバコの吸いがらなどでいたるところゴミの山。一時間がかりでやっときれいにした会員は、「市民のモラルの低さにあきれた」「みんなの公園なのだから、一人ひとりがマナーを守ってほしい」ときびしい表情。

この日の朝、いわき平ロータークトのお嬢さんたちが松ケ岡公園のゴミ掃除をしたばかり。公園事務所の話では、今年の花見は弁当、酒類の持ち込みが多かった。不況を反映、十年前の花見に戻ったというが、ゴミは持ち込み率に比例、十年前より行儀が悪くなったという。

夏井川渓谷の岩つつじ探勝会

20日朝、江田乗降場前集合

夏井川渓谷の岩つつじ探勝会は二十日朝、国鉄江田乗降場前駐車場集合で行われる。マイカー利用者は九時四十分に、列車利用者は平駅九時五分発都山行で江田乗降場下車が便利。山道を多少登るが、案内者は夏井川渓谷自然保護指導員中條実さん（電⑧三九一）、全山を観賞できるすばらしい場所へ案内することになっている。雨天中止。

花見帰りを現行犯逮捕

酒酔い運転

いわき中央署は十七日午後六時二十分ごろ、いわき市好間町北好間字堂田一九、会社員川又四郎（五一）を酒酔い運転の現行犯で逮捕した。

川又は同時刻ごろ、酒に酔って普通乗用車を運転、同市平字新川町五八地内の6号国道でだ行運転をしているところを白バイにつかまった。

川又は勿来の関公園で友人六人とビールを飲み、花見をしての帰り。

小川で健康相談　いわき市小川支所は十九日午前九時から十一時半まで、同支所で健康相談を受け付ける。

臨鉄労組のストを中止

17日、会社回答を評価

福島臨海鉄道労組は十七日に予定されていたストを中止、平常通り運転した。十六日午後の交渉で出された会社回答を評価したため。

小名浜郵便局新局舎を起工

11月中旬に完工

小名浜郵便局新築工事の起工式は十六日午前十時から、現地（いわき市小名浜字定西四七ノ二）に林正二局長ら関係者約三十人が出席、神式により行われた。林局長や工事関係者がクワを入れ、玉串奉典して工事中の無事を祈った。

新築計画によると一階は郵便課、窓口事務室だが、仕切りのない近代的オープン・カウンターになるほか、入り口をスロープにし、自動ドアを取り付け、車イスの身障者が自由に出入りできるようにする。

二階に局長室、庶務会計課、保険課、会議室、食堂など。空調設備付きの近代的な庁舎となる。完成は十一月中旬の予定。

勿来市民会館前で子宮ガン検診　いわき市勿来支所は十九日午前九時から、勿来市民会館前で子宮ガン検診を行う。

交通事故

	発生	死者	傷者
いわき中央署	3	0	4
〃東署	1	0	1
〃南署	0	0	0
今年の累計	400	8	526

（17日・県警交通企画課調べ）

夏井川渓谷の岩つつじ探勝会

十八日昼過ぎ、都はるみさんか

はるみから祝電

平五町目商店会に

十七日の平桜まつりカーニバルに、五町目商店会は「北の宿」を発表、本町通りを埋める観客の目を見張らせ、首尾よく初の特賞入賞を果たした。発信は都はるみ後援会。

はるみから「特賞入賞おめでとう」の祝電が平の五町目商店会（馬目精会長）に舞い込んだ。

定休日のお知らせ

明後日二十日(水)は　定休日につき休業させていただきます

マ二十一日(木)から全館にて「初夏のファッション発表会」を開催

ご期待下さいませ

大黒屋

花吹雪舞う春の風

報徳観光がおくる

さわやかコース

ラインアップ

伊豆一周といちご狩り（2泊3日）
●会費28,550円
●出発日　4/27　5/9　5/20　5/27

金華山参拝と鳴子温泉（1泊2日）
●会費16,600円
●出発日　5/7　7/9　9/7

会津観光と芦ノ牧温泉（1泊2日）
●会費　15,200円
●出発日　5/14　10/1

赤城山と榛名湖（1泊2日）
●会費17,500円
●出発日　5/21　9/10

谷川岳と猿ケ京温泉（1泊2日）
●会費16,800円
●出発日　6/4　7/23

四国一周（4泊5日）
●会費86,000円
●出発日　6/7

初夏の京都奈良（2泊3日）
●会費52,500円
●出発日　6/11

佐渡ケ島内一周（2泊3日）
●会費29,500円
●出発日　6/14 6/17 6/21 6/25 6/26 7/3 7/5 7/6 7/10 7/18

天竜下りと上諏訪温泉（夜行と1泊）
●会費29,200円
●出発日　6/17

芦ノ湖と熱海温泉（1泊2日）
●会費17,200円
●出発日　6/18　11/12

北海道一周（7泊8日）
●会費123,000円
●出発日　6/25

善光寺詣りと黒四ダム（2泊3日）
●会費29,500円
●出発日　6/25　10/9

最上川舟下りと羽黒山参拝（1泊2日）
●会費18,000円
●出発日　6/25　9/24　10/15

蔵王エコーラインと果物狩り（1泊2日）
●会費16,800円
●出発日　7/2　10/1

石和温泉とぶどう狩り（1泊2日）
●会費17,500円
●出発日　7/3 7/10 7/16 7/17 7/23 7/30 8/6 8/7 8/13 8/14

富士スバルラインと河口湖（1泊2日）
●会費18,500円
●出発日　7/9　8/27

日光観光と鬼怒川温泉（1泊2日）
●会費16,850円
●出発日　7/16　9/3

瀬波温泉と荒川峡（1泊2日）
●会費17,500円
●出発日　9/11　10/29

北陸の旅（夜行と2泊3日）
●会費65,300円
●出発日　9/13

紅葉の十和田湖（2泊3日）
●会費30,200円
●出発日　10/8 10/9 10/10 10/11 10/13 10/18 10/20 10/21

●好評受付中
プロ野球シリーズ!!

①日帰りコース	①一泊コース
5/3巨人―大洋	5/7巨人―ヤクルト
5/7巨人―ヤクルト	5/21巨人―広島
5/21巨人―広島	6/4巨人―阪神
6/4巨人―阪神	6/18巨人―中日
8/20巨人―阪神	6/28巨人―阪神
8/21巨人―阪神	7/2巨人―大洋
	7/16巨人―広島
	7/19巨人―中日

◈お問い合わせ・お申し込み先
内郷綴町川原田15　TEL26―1197（代）

運輸大臣登録一般150号
日本旅行業協会会員

株式会社 力行会 報徳観光

読者の声

きょうのことば

椀づくりの欠け椀
（他人のためにばかり忙しくて、自分のことは案外おろそかにしがちである）

知恵遅れ児が通える授産施設を評価

平　一読者

今度〝精薄者通所授産施設〟が設立されたというニュースがありましたが、知恵遅れ児を持つ親として、本当にうれしく拝見いたしました。

私共には、十二歳になる知恵遅れの子供がいます。親が生きている間はまだしも、親亡き後のことを考えますと、いっそのこと、と思いつめることもたびたびでした。でもわが子の顔をみておりますと、それもできず、強く生きなければと、自らに言いきかせています。そんな時に、このニュースは、本当にありがたいことでした。何とか義務教育は終えることができましても、その後は、家におくか、収容施設に入れるかの方法しかないのか、と考えておりましたので、家庭から通って仕事ができるということは、夢のような思いです。

それにつきましても、親の会の熱意にこたえてくださった田畑市長さんのご理解、関係者みなさんのご協力には、親として感謝の気持ちでいっぱいです。これからも、精薄者老人ホーム、そして保育所と、親の力でがんばっていかなければなりませんが、市当局をはじめ、市民の皆さまの温かいご支援を、心からお願いいたします。

（手をつなぐ親の会一会員）

遊具施設は休憩なく運転を

平　一市民

サクラ五分咲きの日曜日、平の松ケ岡公園に子供連れで行きました。人がいっぱいで、持参のお弁当を広げるのにも場所がなく、悪いと知りながらも、ツツジの植え込みの中にサクを越えて入り、陣取りました。私達と同じように、幾十組ものグループが、思いおもいにツツジの下を選んで、にぎやかにだんらんを繰り広げ、楽しそうでした。

幼稚園の子供達にとって、何より興味をひくのが、飛行塔、ボート、観覧車などの遊具施設です。みると行列ができるほどの混雑です。これでは時間がかかるのを覚悟でいましたが、お昼のサイレンを合図に、ピタリと全部の遊園施設が止められました。従業員の休憩時間とのことで、再運転は午後一時からと知らされました。子供はがっかりです。

午後一時ちょうどに遊具施設は動き出しましたが、この間、子供はまだなの、とねだります。子供を対象にしたこれらの乗り物類を休憩時間だからといって、一時間も停止するのは、どういうものでしょうか。それもサンデーの混雑時間帯にです。係員は朝から晩まで立ち通し、それも声をからして整理に当たっているので、休養は欠かせないものと同情しますが、交代要員制度で、利用者の便を図る工夫をしてほしいと思います。

二十九日の天皇誕生日を皮切りに、ゴールデンウイークが飛び石連休で続きます。このころにはツツジも咲き、訪れる人も倍加します。地元の人達だけでなく遠方からもたくさん人が集まり、その結果、遊具施設も超満員となりましょう。土・日曜日を含め、せめて子どもの日を前後とした連休には、継続して運転されるよう、関係者皆さんの工夫をお願いいたします。

また、人が集まる公園にしては、憩いの場がなさすぎます。向かい側の第二公園と結ぶ立体橋を架ければ、かなり緩和されましょう。〝ツツジの中に入らないでください〟という呼びかけ以前の課題として、公園高度利用についても、ご研究願きたいと思います。

（主婦・33歳）

読者の声欄投稿規定▽住所・氏名・年齢・職業明記（匿名希望の場合も）▽字数六百字以内▽原稿は返しません

市況

魚類

十八日朝の小名浜港は濃霧とシケの影響で水揚げ皆無。

【小名浜港】水揚げなし

【江名港】底引船十隻二十・一トン

▼スケソウダラ　一万キロ　七五一　四五▼アカジ　三千九百キロ　六七〇一五〇▼ドンコ　千六百二十キロ　三六〇一三〇▼タコ　千四百二十キロ　三〇〇一八〇▼サバ　千四百二十キロ　二〇〇一四〇▼エビ　六百二十キロ　四三七〇一一〇〇〇▼タラ　五百キロ　七〇〇一三〇〇▼メヌケ　二百二十キロ　一一五〇一三〇〇▼サメサガレイ　百三十キロ　一六〇一五〇

【中之作港】底引船一隻八・三トン　大目流し網船四隻一・四トン

▼スケソウダラ　五千九百キロ　一〇〇一四五▼アカジ　千百キロ　六六〇一二二〇▼エチオピア　千キロ　四六▼サメ　三百六十キロ　八三一　三〇▼マダラ　三百キロ　二三〇一七〇▼ドンコ　二百五十キロ　二三〇一五〇▼松葉ガニ　二百キロ　三〇〇〇一一〇〇〇▼カツオ　百七十キロ　七〇〇一六二九▼ヨシキリザメ　一百六十キロ　一五▼サメサガレイ　百五十キロ　一三〇一二〇▼ナンコ　百キロ　三一〇〇一三〇〇〇

野菜

▼白菜五〇一三〇▼ニンジン七〇一一〇▼ゴボウ一〇〇一二〇▼玉ネギ一五〇一一四〇▼キュウリ二三〇一三〇▼ナス三〇〇一二八〇▼キャベツ七〇一一〇▼ザツマイモ一五〇一三〇▼ナガイモ四〇〇一二〇〇▼ジャガイモ一二五一一〇〇▼ササギ一二〇〇一一〇〇▼サヤマメ一四〇〇一三〇〇▼トマト三三〇一二〇〇▼サトイモ一五〇一五〇▼竹の子二〇〇一一〇〇▼レンコン四〇〇一三〇〇▼ウド二五〇一一〇〇▼ピーマン四七一四三▼モヤシ八〇▼シイタケ三〇〇一一五〇▼根ショウガ九〇〇一八〇〇（以上キロ）▼ホウレン草二五一一〇▼菜類三〇

果物

▼リンゴ七〇〇一一〇〇▼ユカン一五〇一五〇▼スイカ六〇〇一三〇〇▼バナナ二〇〇一一五〇▼メロン五五〇一四〇〇▼甘夏かん三五〇一一〇〇（以上キロ）▼イチゴ二〇〇一五〇（パック）

（丸平青果市場調べ）

会と催し

19日

【平市民会館】▽いわき味噌醤油工業組合（11時）▽平野球連盟抽選会、諸橋金物講習会、いわき商工会議所講演会（13時）▽いわき市薬剤師会総会（17時）

【勿来市民会館】▽子宮ガン集団検診・一般（9時）

【磐城体育センター】▽コーラス練習（10時30分）▽チクチク会（13時）▽青年学級（19時）

【常磐公民館】▽ミセス教室・バスハイク（8時30分）▽洋裁サークル（9時）▽詩吟サークル（13時）▽手あみ教室、ダンス研究会（18時）▽青年セミナー（18時30分）

【常磐市民会館】▽大和田バンド（18時）

【文化センター】▽平農協第三回通常総代会、表千家茶道サークル例会（9時）▽東流詩吟サークル、卓球教室A、日本民踊平三喜会例会（13時）▽医師会講演会、男声合唱、心画会例会、民踊及び民謡ダンス、いわき小劇場例会、みづゑ会例会、弦楽アンサンブル練習（18時）

あすの運勢

小川石洲

四月十九日（火・仏滅）

【1月生】欲ばらず七、八分で満足せよ、深追いするな

【2月生】不満あっても感情に走るな、冷静に対処せよ

【3月生】思いがけぬ障害に直面する、慎重に行動せよ

【4月生】周囲と協調してスムーズ、独走すれば失敗す

【5月生】待てば海路の日和がある、あせればつまずく

【6月生】周囲の協力を得て成果あがる、独走つつしめ

【7月生】小さなことから問題起こる、落ちついて動け

【8月生】順調のようでも波乱がある、慎重に行動せよ

【9月生】何かと妨害される危険がある、冷静に取り組め

【10月生】一石二鳥とはいかない、自力の限りがんばれ

【11月生】順調のようでも進展しない、あせって動くな

【12月生】腹を割って話せば成果ある、誠意もって進め

本社後援　今週の催し

◆24日（日）＝▽小名浜職場野球春季大会（小名鎮球場ほか5球場・5月29日まで）▽錦心流琵琶演奏会（市文化センター）▽浜若葉会県下俳句大会（江田乗降場前・末広旅館）

※お断り＝今週の株足と株式・前場は2面に。

みんぽう映画案内

※【平】

☆ひかり座（五・五五）フラッシュ（七・二五）グレートハンティング・2（→22日）

☆聚楽館（五・〇五）ネットワーク（七・〇五）ザッツ・エンタティメント・パート2（→22日）

☆アポロ座（六・二五）アマゾネス（八・一五）悪魔のいけにえ（→21日）

☆平東宝（五・三〇）レッツゴー若大将（七・〇五）悪魔の手毬唄（→28日）

☆平東映（七・三三）大奥浮世風呂（九・一三）北陸代理戦争（→21日　翌朝五・〇〇まで）

☆名画座（七・一五）風の視線（→22日）

☆平ロマン劇場（六・二七）スペシャルキャンティ（七・五〇）

☆三函座　処女の刺青　みだれ枕　河内のオッサンの唄（→19日）

※【常磐】

☆国際　悶絶!!どんでん返し　おんなの性日記　犯された告白（→19日）

☆磐城座　地上最強のカラテ2　実録ブルース・リーの死（→22日）

☆金星座　トラック野郎シリーズ　御意見無用　爆走一番星　望郷一番星（→21日）

☆銀星座　エンテーベの勝利　ダーティハリー・3（→29日）

※【植田】

☆うえだ館　夜明けのマルジュ　スーパーポップス（→20日）

☆中央館　痴漢女子寮・性の暗黒変態女・男狩り（→19日）

☆菊多館　夜這い・後家ころがし　熟れて開く　暴行切りざきジャック（→19日）

いわき民報案内広告

●一ダン四行　二、〇〇〇円
●同一広告五回以上掲載は一割引き・前納扱いです

家屋

新築アパート▽六畳六畳▽台所四畳半▽バス水洗トイレ付▽日照良駐車場有▽場所＝内郷・大河内病院前▽電㉗〇三三三

アパート▽六畳、四畳半▽台所、ふろ、水洗トイレ付▽場所＝平上荒川▽連絡先＝電㉑一五四五

新築アパート▽六畳▽台所、洋服ダンス、茶ダンス、共同水洗トイレ付▽場所＝平五小前▽連絡先＝電㉒二四〇四

貸家一戸建▽六畳六畳四畳半▽バス水洗トイレ付駐車場有▽場所＝内郷御台境町前田『いわき荘』電㉘二五六一

一戸建貸家▽六畳六畳四畳半ガスふろ付▽日照良▽駐車可▽場所＝郷ケ丘入り口荒川団地内▽連絡先＝電㉑三三九一

貸家▽六畳四畳半台所ふろ場トイレ付駐車可▽場所＝内郷御台境町新町前64▽連絡先＝電㉔三九八〇

アパート▽六畳三畳▽台所、トイレ付き▽駐車可▽場所＝平谷川瀬字三十九町▽連絡先＝電㉔〇〇九

貸家二階四畳半三畳下四畳半台所都市ガス石油ふろ付日照良▽場所＝平字旧城跡駅から徒歩10分▽連絡先＝電㉓七七七二

新築アパート・平屋建て▽六畳四畳半▽台所（五畳）ガスふろ水洗トイレ付▽磐女テニスコート西隣▽電㉔八六四〇

新築アパート▽六畳六畳▽台所ガスふろ水洗トイレ付▽日照良・駐車可▽場所＝明治団地▽連絡先＝電㉝一一六一

高級アパート▽新婚向二階六畳二間台所五畳水洗ふろ洗面付▽駐車可日照良環境静▽場所中神谷バス停歩一分㉞2875

新築マンション
▷6畳、6畳、4.5畳
▷DK（4.5畳）バス、水洗トイレ付
▷電気器具備え付け▷駐車場設備あり
▷バス停近▷日照・環境良し
▷場所＝内郷高坂町五反田（高坂団地上がり口）
栄光マンション
TEL・　アツシ建設株式会社
昼26—0206・昼夜26—3541

土地

貸地990平方㍍（300坪）分割可▽委細面談▽場所＝平中神谷歩道橋・草野屋商店前6号国道沿▽連絡＝電㉓八七七五

貸家六・四半・四▽台所バス付き▽賃一万八千、協力金二カ月分▽平北白土、駐車可▽連絡先＝電㉒三三五五（佐々木）

新築貸マンション六畳四畳半DK六畳▽都市ガスふろ水洗トイレベランダ駐車有▽平一小一中学区▽連絡先電㉔五八六四

新築アパート六畳四畳半▽バストイレ付駐車可▽場所平下神谷・一里塚▽株式会社三越建物＝電㉑二五一一夜㉓八七六三

雑件

譲る電話（平局区内）▽委細面談▽場所＝平字白銀町▽連絡先＝電㉑一二二一

電話担保で融資・保証人不要名義そのまま・即決▽場所＝平字小太郎町山崎ビル内▽福栄商事株式会社電㉑一三一二

募集

募集男女セールス十名、アルバイトも可、年齢不問▽場所＝平字下の町三ノ二総合インテリア葵商事▽電㉓一六〇二

ママさん急募▽一名▽年齢50歳ぐらいまで▽明朗な方▽委細面談▽電㉒三九二七・㉔三〇三七「美ふじ」

アルバイト一名募集▽白黒プリントのできる方▽年齢性別問わず▽委細面談▽場所＝平谷川瀬▽連絡先＝電㉒三三一三

ウエートレス募集▽委細面談小名浜字沖見一ノ一〇▽コーヒーとスナックアップル電㉔四六三五

お座敷係さん数名▽四十歳ぐらいまで▽委細面談の上小名浜割烹電鮨本店電㉔二三一四

運転者（大型）募集▽若干名高給優遇、委細面談▽内郷御厩町長町111▽人見興業▽連絡先＝電㉑二四〇四

募集女性18歳以上の方▽高給優遇▽アルバイトも歓迎委細面談▽平・田町和風スナック雪国電㉓八九六五屋㉒三九四五夜

急募理容師を求む▽委細面談▽場所＝平字中町パール理容室▽連絡先＝電㉑四七七三

調理師見習▽若干名▽将来独立出来ます▽高給優遇▽委細面談▽湯本・炉ばた焼「安芳」▽連絡先＝電㉔五〇七六

事務機なら明和商販

男子正社員募集
●資本金　4.5億円
●従業員　3,000名
●販売部員　2名
・年齢25歳～30歳
・普通運転免許要
・給与11万～15万上
●面接随時　（10時～16時）
履歴書持参の上ご来社ください
日糧製パン株式会社いわき営業所
いわき市平北白土字ネキ内12 電㉑4495

急募
4月20日開店
●女性・パート　若干名（時給300円～400円　時間相談に応じます）
●面接日　4月19日（午後6時から）
※4月21・22の両日は開店を記念しましてコーヒーを1杯20円でサービスいたします　なお売り上げ金は福祉施設に寄付させて頂きます
喫茶・スナック　山小屋
平北白土字原後どさんこラーメン2F ☎㉒三七四九

生徒募集
パターン洋裁など洋裁に関することは個人指導いたします
■昼間部　■夜間部
あなたのお好きな時間にお好きなコースで
▶週1回コース　週2回コースもあります
村山ソーイング教室　村山丈子
平字下の町3の2　電22—3753

急募
◆旋盤工　1名
◆仕上工　1名
給与15万以上、委細面談
株式会社本間機械工作所
植田、常磐共同火力発電所前
☎勿来（3）5181

社員募集
●コック見習　2名
●ウエートレス　2名
面接随時・委細面談
株式会社　賑水
平北白土　電21—3161

募集
●男子　20歳～30歳　若干名
／普通運転免許要　／各種保険あり
／給与規定による　／委細面談
いわき清掃事業協同組合
平上荒川字安草47　電㉓5545

募集
パーマ技術者　とインターン
／男女経験不問若干名　研究心旺盛な方・高給優遇委細面談／08:00～18:00／第3日月連休／当方ナカノシステムと確かなカットを提供する美容室
パリジェンヌ
小名浜字中原2電㉔4232

募集
◆男子従業員　若干名
委細面談
履歴書持参ご来社下さい
東北金属化学株式会社
平中神谷字下知内10　電(34)2114

●アパートをお求めの方に……入居者募集！
いわきアパートサービスセンター仲介ご案内

高級貸家　平北白土
6畳4.5畳4.5畳台所、バス、トイレ付・駐車可（新築中）

高級アパート　高坂一丁目
6畳4.5畳、台所、バス、水洗トイレ付・駐車可（新築中）

高級アパート　小名浜相子島
6畳6畳4.5畳　台所、食堂、バス、水洗トイレ付（新築中）

高級アパート　内郷内町
6畳4.5畳　台所、バス、水洗トイレ付・駐車可

高級アパート　明治団地
6畳4.5畳　台所、バス、水洗トイレ付・駐車可

高級貸家　常磐下船尾
6畳4.5畳4.5畳、台所、バス、トイレ付（新築中）

施工　積水ハウス株式会社いわき営業所
県知事(4)91号　飯野不動産株式会社　いわきアパートサービスセンター
●専用TEL.21—3757　TEL.23—3010（代）

福島県知事免許(1)第966号
建美通商株式会社
いわき市平字五町目　電21—1911

貸家　明治団地
6畳6畳4畳半　バス、トイレ、キッチン　日照良
賃2.3万　協2カ月　（仲介）

貸家　平中神谷
6畳6畳4畳半　バス、トイレ、キッチン　駐車可
賃3.2万　協2カ月　（仲介）

高級アパート　明治団地
6畳4畳半　バス、トイレ、キッチン　賃3.2万　協2カ月　（仲介）

アパート　郷ケ丘・入口近く
6畳4畳半　バス、トイレ、キッチン　駐車場有り
賃2.6万　協2カ月　（仲介）

〝誠意〟と〝技術〟の程塚建設
工場・倉庫　3・3平方㍍　7.5万から
住宅（木造）3・3平方㍍　20万から
上記以外の建築物でもご相談下さい
住宅・国民金融公庫手続き代行いたします
各種土木工事も行っております
（土止・道路・埋立・側溝）
カタログ・請求・お問い合わせは営業主任　草野まで
建設業登録　般50　7271
株式会社程塚建設
いわき市平字正内町　電㉑1531代

金融
回手形割引
回担保貸付
回ゴルフ会員権担保
清芳商事株式会社
いわき市平字中町二三ノ二　電㉓四五二四