夕刊
いわき民報
郵便番号　970
いわき市平字田町63－7
いわき民報社
© 振替口座（郡山）4028
本　社 0246 ㉓1666
小名浜支社 0246 ㊷3560
常磐支局 0246 ㊷2380
勿来支局 02466②2903

ワイン・ショップ
大喜多や
平・材木町☎㉓3722

店舗出店指導要綱

市が5月から実施

中型店乱立時代の鎮静剤

小売店とトラブル防止

新増設に計画書が必要

いわき市は五月一日から、「市小売商業店舗出店指導要綱」を実施し、野放し状態になっている中型店の進出をチェックする。出店にともなう地元商店街とのトラブルや、交通量の増大などによる周辺生活環境の悪化を防ぐのがねらい。売り場面積が旧市部で五百平方㍍以上、郡部で三百平方㍍以上、千五百平方㍍未満の店が対象となり、市は同規模の店を出したり、新増設する業者から前も店計画を出し、地元の商業活動調整協議会の同意を必要とするが、千五百平方㍍未満の中型店については規制がなく、乱立するままになっていた。いわき市内でも五十一年一月からわずか一年余の間に八つの中型店（五百平方㍍以上）が進出、地元小売業界から「死活問題だ」という声が出るなど、オープンをめぐるトラブルは深刻になる一方だった。

届け出は三カ月前

周辺の生活環境も保持

指導要綱はこうした紛争を未然に防こうというもので、中型店進出によって消費者の利便性は高まるとしながらも、秩序ある地域商業発展のために、進出業者には「地元業者と住民に対し誠意をもって問題解決にあたる」、また地元小売業者にも「誠意をもって進出業者と話し合うとともに、商店街の近代化、顧客サービス、企業資質の向上など消費者の多様な需要に対応するよう努める」ことを義務づけている。

届け出の時期は開発許可申請、建築物確認申請などの三カ月前で、市は庁内の意見を取りまとめたあと、有識者や関係行政機関、業者、消費者で構成する「市小売商業店舗出店調整協議会」にはかったうえで、必要な指導、調整をする。業者間のトラブルばかりでなく、中型店のオープンによって交通量が増大、周辺住民に影響を及ぼさぬよう都市・生活環境の保全に留意するとしているのも特色。

理髪20％さみだれ値上げ

昨年十二月には美容業界が料金改定を行い、コールドパーマなどは約二〇％も値上がりしたが、こんどは理容業界が追い打ちをかけるように三月末から四月初めにかけ、理髪料金を平均で約二〇％もさみだれ値上げをしている。理容業界では昨年二月にも平均で約二〇％も値上げしており、わずか一年たらずの間に三五％もアップしたことになる。①後継者不足で技術者の賃金が上がった②材料費の高騰などが値上げの理由。

いわき市内には理容店が約五百軒あり、料金改定の時期もマチマチだったが、三月末から今月初めにかけ〝さみだれ〟式に値上げした。

それによると大人の普通整髪千八百円（旧料金千五百円）、特殊整髪二千円（千七百円）、丸刈り千七百円（千四百円）、中学生の丸刈り千二百円（千円）、子供の整髪千二百円（千円）、乳幼児千二百円（千円）。

東北のトップを切って

大型小名浜にマグロ

大規模小売店舗法によると、売り場面積千五百平方㍍以上の大型店が進出する場合は通産大臣に出

○…夏漁のトップを切って二十五日朝、小名浜港に大ものマグロがドッと水揚げされた。カツオやメジマグロがしばらく水揚げされなかっただけに、魚市場はずらり並んだマグロの山で大変な活況をみせた。このマグロを取って来たのは北茨城市大津港所属の巻網漁船海栄丸（五五㌧）。

○…漁場は千葉県野島崎沖合でまだ遠いが、魚市場の話によるとこの日揚がったマグロは約二千本、魚体はやや小型で二十㌔から三十㌔もの。総計で五十五㌧になる見込み。例年四月から五月にかけては黒潮に乗ってマグロの魚群が接近、小名浜港ではいつもこの時期にマグロ漁への期待をかけている。魚市場では大きなマグロの腹を切開し、内臓を取り出し、東京方面など消費地へ氷詰めにして出荷する作業が手早く進められた。

【マグロの水揚げ＝】

いわき抄

▼…いまの世の中はしっかりした哲学をもっていないと生きて行けない。個人の力には限度があるし、国家の力も過信するとともだハメになる。国際情勢がまともに私たちの生活に影響する世の中になってしまった。二百㌋問題が海洋法会議で取り上げられたころ、まさかこんなに早く日本の漁業界を直撃するとは考えても見なかった。漁業のこういった問題が、農林漁業のワクを越え、もう国際法の問題になってしまった。まして個人企業の独航船など木の葉より、もっと軽い存在になってしまったようにも見える。

▼…そこで北洋漁業の船主や乗組員は、将来への不安を大きくしていると思う。こんど具体的になった県下中部流網漁船十五隻のうち三隻の減船割り当てが上部団体から自主的に決めるようにといわれて、相談が難航している。見ようによっては腹切りを仲間から出せというのと同じである。理屈ではわかっても、出漁を思い切れというのは残酷である。人間は生活している限り人生観をもっている。予測もできぬほどの圧力を覚悟して生きぬくためには強い哲学というか、人生観が必要である。

チョコレートの味も爽やか…
欧風銘菓
ブレック
お菓子の専門店
みよし
TEL 23－7111(代)

玉屋のメガネ
なら 安心です
技術と品質
各眼科医指定・日本眼鏡光学士の店
玉屋メガネ
❶平本店／平・二町目
❷平駅ビル店／平ステーションビル3階
❸小名浜店／小名浜ショッピングセンター
❹原町店／原町市栄町一丁目

晴れの日のために…
いわき市で最初の本格的ファッションビル、「プラザいわき」に誕生したウェディングプラザ・千代田会館。
豪華でハイセンスなウェディングセレモニーを心に描くあなたにも、典雅で床かしさのあふれた挙式をお望みのあなたにも、千代田会館は心ゆくまでご満足いただくことができます。
最高の設備とシステム、しかも大衆料金で心の行き届いた数々のサービス……千代田会館はあなたの晴れの日のために用意された「殿堂」です。
第1ホール…180名
第2ホール…200名
第3ホール…100名
（駐車場設備約100台有り）
ただ今、ご婚礼予約承り中
お問い合わせ・お申し込みは…
（イイフウフ）
☎22－5522
（フウフソロッテゴーゴー）
ウエディングプラザ
千代田会館
いわき市平字下の町6番地の5
プラザいわき（10階建て）2階

残船・無船

4隻減に各浜緊張

中部流し網漁　あす出港、死活の調整

出漁期を目の前に減量、減船を突きつけられた日ソ漁業交渉後、すぐエンジンのかけられる北洋サケ・マス漁船（中部流し網）二十隻が並ぶいわき四港は、二十五日朝から「二割減船」調整会議を中心に極度の緊張が続いている。二十六日出港しなければならないが、中部流し網二十隻から削られるのは四隻。四倉、小名浜で開かれている船主会議は昼過ぎてもラチがあかず、結論は夕刻に持ち込まれそう。＝午後二時現在。

無情な三割減船要求は自主調整という避けることの出来ない冷酷な決定が迫られることになった。二十六日出港を予定する市内の中部流し網は小名浜底曳五、小名浜漁協四、中之作漁協三、江名漁協二、四倉漁協五、県カツオマグロ漁協一の計二十隻。このうち四倉は、前年より一隻減船されての数字だ。

二十五日の自主調整は、延縄転換船五隻（小名浜底曳四、中之作一）の船主が小名浜漁協で、他の十五隻は四倉漁協に集まり、二カ所に分かれての会議が朝から続けられた。

〝四倉会議〟は、四倉の五、江名・中之作の五、小名浜と県カツオマグロを合わせた五の三ブロック、これに延縄転換船五の四ブロックから一隻ずつ休漁船を選び出そうというのが大筋。

集結地の函館までが二日間、本調印は二十八日、このあと登録、出漁許可書を受けて三十日出港となると、どうしても二十六日出港しなければならない。

出漁準備に二、三千万円の設備投資をし、一隻平均二十人の乗組員の失業問題、その補償は仲間であっては〝切腹〟をしろというようなもの。悲しくも険しい自主調整は今夜中に決着をつけなければならない。

波をけたてミコシ渡御

小浜、愛宕神社の奇祭

○…〝ワッショイ、ワッショイ〟掛け声勇ましくミコシと共に冷たい海に飛び込み、安全と豊漁を祈る。いわき市小浜町・愛宕神社の祭礼は二十四日、小浜海岸で地元民や観光客の見守る中で行われた。

○…小浜の愛宕神社祭礼のミコシ洗礼は明治の初めから続けられ、百年の伝統を誇っている。この日の午後、ミコシは獅子や太鼓と一緒に愛宕神社を出て小浜の町内を練り歩いた。ミコシの掛け声や笛、太鼓の音で長老達をはじめ地元民は道路に迎え出る姿も見られ、渡御の後ろをソロソロ小浜海岸についてきた。

○…小浜青年団（鈴木玄蔵団長、会員三十人）の団員にかつがれたミコシは〝ワッショイ、ワッショイ〟の掛け声に気合が入って高潮、海浜を三回、三回と輪を描いてから、一気に冷たい海に飛び込んだ。約十五分間位、海の中で波に洗われながらミコシをもみ、安全と豊漁を神に祈ったが、浜では「心臓マヒにでもならなければ…」と気をもむ見物人もいた。

【冷たい海の中で安全と豊漁を祈るミコシ＝小浜町】

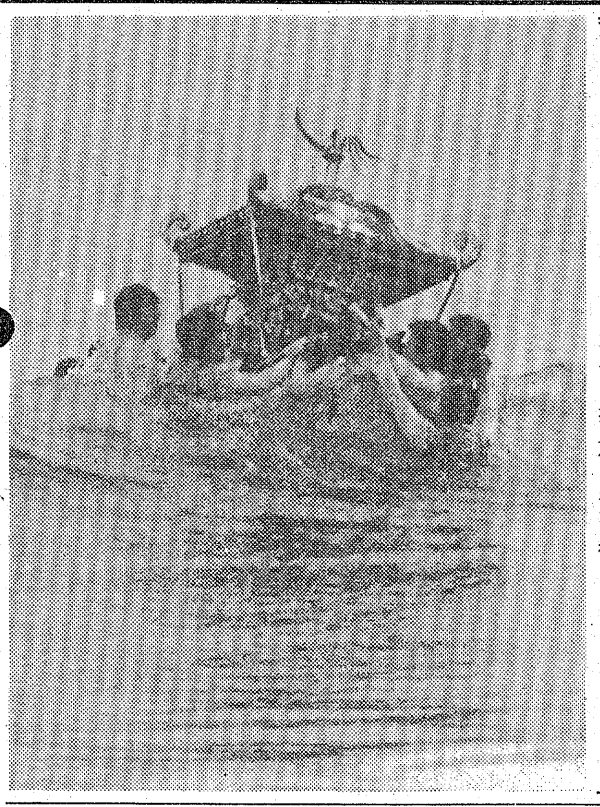

花粉摘み始まる

ナシの人工交配へ

ナシもようやく開花し、本格的な栽培シーズンを迎えた。開花は平年並の二十二日ごろからだった。各農家ではいま、良質ナシ栽培を目指し、人工交配をするため花粉の摘み取り作業を行っている。この作業は今月いっぱいかかる。

摘み取った花粉は、人工交配をしやすくするため花粉を培養する開葯（やく）所で二日間にわたり管理してもらった後は、いよいよ人工交配だ。〝ミクロ〟のような花粉を綿棒を使って一花ずつていねいに付けていくが、この作業がまた大変。

昨年は開花期から異常気象の影響を受け、生育が思わしくなかった。それだけに各農家では「昨年の減収分まで収穫したい」と花粉の摘み取り作業にも精を出している。

無料法律相談　いわき市広報広聴課は二十六日午後二時から四時まで、市民相談室で無料法律相談を受け付ける。

綴保育所で交通教室　いわき市内郷支所は二十六日午後三時から、綴保育所で交通教室を。

山玉で狂犬病予防接種　いわき市勿来支所は二十六日午前九時半から、山玉公民館前で畜犬登録・狂犬病予防注射を行う。

今週の株式

＝一部、仕手株の動き＝

公定歩合の一％引き下げという大きな材料の出現で、ダウ式平均株価も三年九カ月ぶりの高水準へ戻ってきた。国債市場はじめ各債券市況の強さから、電力、鉄鋼を中心に大型株が買われたからである。

今週は、内、外部的にも大きな材料はなく、先週引き下げられた公定歩合の一％が、今後どのように国内景気に浮揚効果をもたらすかを注目していくところ。このような市場環境においての物色対象銘柄となると、輸出ものは避けざるを得なく、これまではやされてきている国内産業株や中堅優良株、一部の超仕手株以外に動きが出るとは考えられないので、信用面の数字や個別的材料をよく見ていくことだろう。

大型株が買われ、含み資産株が買われ、仕手株が買われるという様に、その日その日、めまぐるしい動きを展開してきているが、今日の相場はその根底にある潜在資金の大きさ、その資金の運用であると考えられるので、これという格好な柱となるものが出ないかぎり、押し目ねらいの投資法が貫かれるので、大きな変化のないものになっていくだろう。終局的には優良株への投資が効果的だと考えられる。

三井不動産、三共薬、電化あたりを注目したい。

（平・山吉証券調べ）

あすの天気予報

▼平地区＝（8時～10時）谷川瀬字双藤町、南白土字商ノ下、北白土字樋ノ口の一部

▼内郷地区＝（13時～16時）御台境町鬼越の一部

▼好間地区＝（13時～同30分、15時30分～16時）下好間字鬼越の一部

あすの停電

あすの大気汚染予報

◇硫黄酸化物

【安全信号】大気汚染は少なく、濃度は0・1ppm（一時間）を超えないでしょう。

◇光化学スモッグ

【安全信号】発生の恐れはない見込み。

天気予報

玉半提供 ㉓九五九一

（小名浜測候所調べ）

【今夜】西よりの風、曇りでにわか雨残るが、のち晴れ間出る。

【明日】西のち北西の風、晴れ時々曇り。

【海上】今夜、波やや高い。明日、波やや高いが、遅くなっておさまる。

【気温】▽23日＝最低9・1度（平年7・3度）最高24・0度（同16・2度）▽24日＝最低8・0度（同7・5度）最高17・4度（同16・3度）

あすの暦

4月26日（火）

3月9日	安	48
大	4・20	
旧六日	18・37	
曜日	10・—	
出入	7・12	
出入	22・24	
月	1・52	
月	15・01	
満潮		
干潮		

臨時休業のお知らせ

身内不幸のため誠に勝手ながら四月二十八日まで臨時休業させていただきます

高野鉱泉　中の湯

いわき市内郷高野町道伝一九　電㉓七一二二

父高萩忠大は四月二十五日午前三時脳卒中のため永眠いたしました　ここに生前のご厚誼を深謝し謹んでお知らせ申し上げます

追って葬儀は四月二十七日午後一時自宅を出棺いたします

昭和五十二年四月二十五日

いわき市内郷高野町道伝一九

喪主　高萩章一

外親類　同

高野鉱泉　中の湯

故母水井ヨネの葬儀の際はご多忙中のところ遠路わざわざご会葬くだされご丁重なご香料を賜りご芳情誠に有り難うございました

早速お伺いしてお礼を申し上げるのが本意ですが略儀ながら紙上でお礼を申し上げます

昭和五十二年四月二十五日

いわき市平字堂子町四ノ七（水井塗物店）

喪主　水井庄一

親類代表　三浦一彦

外親類　同一

解雇お知らせ

右の者は昭和五十一年七月七日付で解雇いたしました

当社および代表者個人とは今後一切関係ありませんのでお知らせ申し上げます

大一グレートパーツ株式会社

代表取締役　庄司博光

企画営業課長　山崎邦夫氏

いわき市平下神谷字御城六三　電㉓四三二一

占い無料

恋愛・結婚・運命

毎週水・木曜日

夜7:00～10:00

鈴木慶峰先生

花のサービス月間

★ボトル　オールド　¥4,500

★タンステーキ　¥500

★若鶏肉の煮込み　¥600

戒厳令の夕べ

平・田町ひかり座裏　☎㉓7294

カット＆パーマそしてサウナとやせるコーナーの心のかよう美容センター夢は毎週火曜日を公休日といたします

営業時間　AM8:30～PM8:30

いわき総合美容センター〝夢〟

平イトーヨーカドー通り　永島ビル2階

☎21—2411・23—5909

（美容技術者随時募集中）

新発売

地酒の名門

又兵衛（また べえ）

清酒一級

醸造元　合名会社四家酒造店

JOKO・LETTER

家庭用・業務用LPガスのご相談は…信用と実績の当社へおまかせ下さい

●平サービスステーション　平・明治団地　☎22—4500

●小名浜北サービスステーション　小名浜・播摩作　☎54—9711

●勿来南サービスステーション　勿来・関田　☎勿来5—5485

●内郷サービスステーション　内郷御厩町久世原☎27—4800

●石油製品●LPガス

常交通商株式会社

いわき市明治団地2の8　☎22—4500

しあわせひろげる常交グループ

よろこびの日

婚礼引菓子

松月堂

本店／いわき市平銀座　☎(0246)23—1551

人目をひく奇抜な形

のカップ入り焼きそば・ラーメン類がいろいろ売り出されています　何とか目立って買って頂こうとメーカーも智恵をしぼって品質、味、形、と一生懸命です

カネボウダブルパンチ焼そば一コ一一〇円

マルチャンのえびピラフ　〃　一八〇円

日清焼そばUFO　〃　一〇五円

明星どんぶりくん　〃　九八円

さかいストアー

平・1　電㉓3336～7

寿司は大衆の味

おいしくて安いからびっくり

江戸前寿司

花扇

平・南町　電74—7877

タカオはコーヒーが自慢です

タカオ

平駅前不二屋ビル電23—7727

活魚料理

香蘭

支店　小名浜・本町ショッピング前

電㉓二〇五六

越　フジコシ

妊婦が夏ミカンを好むわけ

食べ物が分解されてエネルギーに変わるときこの風車をうまく回転させるのが食酢などの有機酸　妊娠している女性が夏ミカンを食べたがるのもお腹の赤ちゃんに栄養分を十分補給するために　食べた物を全部エネルギーに変えることが必要だからです

甘夏かん（三コ入）　三九八円

〃（五コ入）　二九八円

（平店本館一階売り場）

夏井イチゴ北海道へ

周年栽培 2億5千万稼ぐ

◉…平農協夏井支所はこのところ北海道へのイチゴ出荷に追われている。二十年前、…◉
◉…"観光イチゴ摘み"で売り出した夏井のイチゴも、今は周年栽培・出荷の出力年…◉
◉…産物となって、観光イチゴも時期的に調整がつかないと昨年から中止している。…◉

夏井イチゴは二百七十戸が二十五㌶の温室栽培をしており、五十一年度は二億三千万円を出荷、新年度目標は二億五千万円。

スーパーなどに行けば一年中イチゴが買える時代だけに競争は激烈を極め、現在は茨城ものと市場を競り合っている。

北海道に出荷、夏井イチゴがカーフェリーで海を渡ったのは三年前、今では札幌から苫小牧、帯広、旭川、夕張とマーケットが広がり、規格品の周年、定量出荷がなくては競争に勝てない。

他の農産物と違ってイチゴ栽培には労力、手間が多くかかり、うま味のある生産品とはいえないが現金の安全収入のためにも今では強力な栽培品目に定着している。

【芳香、甘味とも上々の評判に栽培農民の摘み取りの手も軽やか】

いわき球友会

◇四月大会（23日）
みよし 021 200 0 5
アルプス 100 000 0 1
（み）伊藤、平－平藪
（ア）三浦－佐藤

平球友会

◇四月大会（21日）
正月荘 000 005 0 5
ジャガーズ 020 000 0 2
（正）佐藤邦－鈴木要
（ジ）柴崎－安斎
▽三塁打＝佐藤正（正）
▽二塁打＝佐藤通（正）

◇同（22日）
パスワード 010 000 1
鈴木消防 000 07× 7
（パ）大和田、宮本－宮本、大和田
（鈴）宮崎－佐藤
▽二塁打＝宮崎、佐藤利（鈴）大和田（パ）

平野球クラブ

◇四月大会（22日）
福建クラブ 033 111 9
カーペンターズ 010 010 2
（福）大槻、篠崎－斎藤、田中
（カ）坂本、大楽－佐藤
▽本塁打＝中塚（福）松本文（カ）
▽二塁打＝渡辺（福）

◇同
安部商事 000 0 0
松月堂 811 × 10
（四回コールド）
（安）清宮、四家－田村
（松）多田、高橋順－植田
▽本塁打＝植田（松）
▽二塁打＝多田（松）

商店街

勿来勤労青少年ホームの料理教室　勿来勤労青少年ホームは二十五、二十七日の午後六時から、同所でサラダ料理講座を開く。講師は小松満子さん。

戒厳令の夕べ　平・田町「戒厳令の夕べ」では毎週水・土曜日、夜七時～十時まで占い無料。鈴木慶峰先生鑑定。

くにい陶苑で特売　小名浜名店街くにい陶苑は5月8日まで特別奉仕セール。

うまいもの大会　小名浜ショッピングセンター一階中央広場で5月1日まで恒例第3回うまいもの大会。

おゝみ北川大五色市　小名浜ショッピングセンター、おゝみ北川は27日まで大五色市。

江戸前寿司「花扇」で半額引き　平・南町江戸川寿司"花扇"では5月3日、一人前すべて半額サービス。出前のぞく。

宝パチンコ新装開店　小名浜字本町、宝パチンコは全機入れ替え22日新装開店。

ばすてい22日開店　小名浜字上町に、うどん、そば100円の"ばすてい"が22日新装開店。

一叶水産電話変更　小名浜字栄町七八、一叶水産は電㊸四六〇〇番（代表）に電話変更。

スズカンで大処分　平・三町目のスズカンでは、26日まで春物底値大処分。

丸ほんでセール　平・三町目と鹿島町の家具の丸ほんではバラエティ・セール開催中。

ジャン・ジャン28日新装開店　平字白銀町喜久やビル1階にスナック"ジャン・ジャン"が28日新装開店。電話23局三九三八番。

小林ボタン店で謝恩セール　常磐湯本の天王崎小林ボタン店では、26日から5月5日まで"オール1～2割引きセール"。

100円店

アメリカのペンシルバニアから、六人の職業研究グループが二十二日来平した。これは昨年、第三五三地区（福島県と山形県下のロータリークラブ数71）からアメリカへ派遣された一行六人の研究グループと交換に派遣されたもの。

◆国際ロータリーが、日米間のすぐれた若者たちに他国をよく知るチャンスを与え、両国間の好意と友情を深め、ロータリアンに国際奉仕の機会を与えるということではじめたものだが、団長だけがロータリアンで一行はいずれも大学卒の都政事務官、商業写真家、弁護士、事務用品販売、高校教師などさまざま◆一行は五月十九日までの一カ月間にわたり、福島・山形県下を八つに区分されている各地を巡回して見聞を広めるが、その第一歩が浜通り分区であった。浜通り分区はいわき市の七クラブと、相双の四クラブから成っている。そのホストクラブに、いわき平ロータリークラブが当たり、二日間だけ七クラブに分散投宿させた◆このまえには西ドイツのフランクフルト合唱団二行を、いわき平東ロータリークラブがホストになって、市内の七クラブが協力して会員宅に泊めた。ホームスティというわけだが、いわき市内の平、平東、内郷、常磐、磐城、勿来、四倉の七クラブにざっと三百五十人のロータリアンがいる。それだけに、これからも国際間の交流のチャンスがふえるだろう◆ひところは、外人を自宅に泊めることで大変なさわぎをしたものだが、最近は慣れも手伝ってか、けっこう言葉が不自由でもうまくいっているようである。こうしたスキンシップをつみ重ねることで、日本人の国際的な感覚が高まる。そして次代をになう若い者たちが、大きく成長することにもなる。ロータリーの行事に市民も無関心ではいられなくなるだろう。

（龍人）

霧の旅路（92）

海渡英祐 作
由谷敏明 画

挑戦者（十六）

『いや、いやよ……どうして、そんなことにこだわるの？』

加奈子は曽根の胸にとりすがり、彼の体を激しくゆさぶった。体の中を熱いものがかけめぐっていて、どうしてもそれを鎮めることができない。

『死んだ玲子さんに、そうしなければ義理が立たない、とでも言うの？　それとも、それが男の意地だというわけ？』

『そうかもしれない。たしかに、そういう気持もある。しかし何よりも、きみと二人で幸せになるためには、どうしても、この試練をくぐり抜けなければならない、という気がするんだ。僕に暗い影がまつわりついているかぎり、たとえきみがどんなに僕を信じてくれても、本当の意味での幸せはつかめない、と思うんだ……』

『違うわ。そんなことはないわ…』

曽根のいうこともっともだ、と思いながら、加奈子は駄々っ子のようにつぶやいた。

『それにね、たとえこの試練から逃れようとしても、周囲の情勢がそれを許さないんじゃないか、という気もするんだ。さっき話に出たように、僕が調査を始めたら、吉岡が殺されてしまった。いまでは、玲子殺しの疑いだけじゃなくて、吉岡殺しの疑いまで、僕にふりかかって来ている。僕はどうしてもきみと二人で幸せになるためにはいろいろ戦わざるを得ないんだ……』

きびしい表情で、彼は言葉をつづけた。

『たしかに、この先どうなるのだろう、という不安はある。きみと同じように、僕だってこわいんだ……だけど、こわがって逃げまわっていたのでは、事態は解決しない。ことの真相を突きとめるまで、僕はどうしても戦いつづけなければならない……』

加奈子は小さくうなずいた。曽根の言葉に反論する余地はない。

しかし、警察の追及を受け、未知の真犯人を敵にまわして、ひとり戦う彼の姿を想像しただけで、加奈子は居ても立ってもいられないような気分になった。世界はどんなに広くても、二人が逃げこんで、ひっそりくらせるだけの空間はないのだろうか……。

『わかったわ。わたしも、できるかぎり、あなたに協力するわ。でも、そのかわり、一つだけお願いがあるの』

『どんなことだい？』

『いますぐ、わたしをあなたのものにして』

こんな大胆な言葉を、恥ずかしいとも思わず口にしたことに、加奈子は自分自身で驚いていた。神に祈りをささげるような、そんな気持だった。それが、この際自分にできる最善のことなのだ、という気がした。

曽根は何も言わなかった。しばらく、おこったようなきびしい表情を浮かべていたが、ふいに荒々しいまでに激しく、彼女をしっかりと抱き寄せた。母たちの世代には、戦地に行く男に乙女のしるしを与えたものもいる、という話をふと思い浮かべながら、加奈子は恐怖のまじった陶酔の世界へ、深く深く沈みこんで行った……。

一日一日　確かに近づいてくるしあわせ
大ホールは180名様
中ホールは100名様
日本間は　80名様
❖挙式から記念写真　ご披露宴まで
ただ今春のご予約承り中
総合結婚式場
内郷会館
いわき市内郷駅前　☎26－3161代

結婚式とご会合は…
完全空調設備のととのった駐車場のある会場をお選びください
〈ご予約承ります〉
平市民会館食堂
平・三崎（〇二四六）㉓〇三四七

焼肉なら味自慢の…
コリア
鹿島街道・鹿島神社バス停前　☎㊽四二三五
☆女子従業員募集中

・配達敏速・
牛豚肉問屋
合資会社 伊東牛肉店
本店／平・六町目　電㉓8020
平・駅前　電㉔3180
支店／平・大通り　電㉓8030
電㉔8314

包丁・ハサミの専門店
●彫刻刀
●日曜大工道具
●お買い求めの品にはすぐ刃研ぎしてさしあげます
※研ぎ・修理お持ち下さい直します
日本橋・木屋　正本総本店の特約店
佐々木刃物店
仮店舗
平・田町　富士銀行裏通り
TEL. 74－2941

御贈答に
日本名門酒会
真澄 ますみ 長野
榮川 えいせん 福島
越の春 こしのはるい 新潟
大山 おおやま 山形
八海 はちうま 青森
新政 あらまさ 秋田
義々手 びしょうねん 熊本
司牡丹 つかさぼたん 高知
酔心 すいしん 広島
月の桂 つきのかつら 京都
久寿玉 くすだま 愛知
一人娘 ひとりむすめ 茨城
全国酒有連加盟店・世界の銘酒と贈答品
ながやま
植田駅前　☎（勿来）②2066・2866

●コミュニケーションをクリエイトする
総合印刷のコンサルタント
株式会社 イガリ印刷
代表取締役社長　猪狩定芳
〒970　いわき市平字下川原65－2
☎21－1131（代）
販売促進企画／デザイン／総合印刷／写真撮影／ディスプレイ／視聴覚部

レコード
ミュージックテープ
小名浜・銀座
金子レコード店
電（92）2853

滑らかなアルカリ性温泉
名湯　神経痛・腰痛・胃腸病等
玉山温泉　藤屋旅館
平から車で30分　四倉町玉山
TEL・㉝二三二三・㉝二〇二一

【入院応需】
藤岡産婦人科医院
院長　藤岡　通
いわき市平字佃町5の4
TEL・受付74－8851
病室23－0190
23－2961

幻花

井の中の道

福島中央・夜10・00

日々激しくなるお今（藤村志保）と、富子（夏純子）の争いに巻き込まれるのを恐れた千草（中野良子）は、重子（三益愛子）あて「お暇ねがい」を出した。しかし、重子は許さなかった。重子は悦阿弥（金田龍之助）に相談した。悦阿弥は千草の裏切りをにおわせ、近日中に証拠を挙げてみせるが、その暁には、千草を抹殺すべきだと主張した。

そんなある日、お今の寝所にくせ者が忍び込み、藤太夫（北村晃一）の活躍で討ちとったが、千草はとっさに、身をもってお今をかばった。悦阿弥はそれを見逃さず、重子に報告した。重子は、千草が完全に寝返ったと判断、悦阿弥に千草を消すよう命じた。

だが、危機はさらにせまった。悦阿弥の入れ智恵で千草の所持品が調べられ、その中から、重子あての日記が発見されたのだ。

千草は、運よく庭の手入れにきていた又四郎（沖雅也）のもとにかけつけた。又四郎は何かの折に、と、調べておいた御所の古井戸から、外に通じる道に千草を導き、ふたりは必死で逃げた。だが、追手が……。

千草は又四郎と逃けたが……

パパは独身

友情は春風にのって

福島・夜7・30

正義感の強い正一（西川和孝）は、弱い者いじめをする子は許せない。きょうも女の子をいじめていた光夫（坂上忍）をやっつけた。ところが、光夫は転校してきたばかり。それに雄三（桜木健一）の会社のお得意さまの息子だったから、ことが面倒になった。

光夫は未っ子で甘やかされて育った。そのため、何でも自分の思いどおりにならないと気がすまなに入らないことがあると、その腹いせに弱い者いじめをするし、自分がかなわない相手と知ると、いじめられたと母親（小沢左生子）に泣きつくという、どうにもガマンならない最低のヤツだ。

今度も、正一を悪者にして、あることないこと母親に報告したからたまらない。そのたびに母親は雄三の会社や自宅、そして担任の先生にまで電話をして、ヒステリックに大騒ぎ。

パパ雄三のことを考えると、手も足も出ない正一は、ついに学校に行かないといい出した。そのとき雄三は……。

1億人の経済

どこへゆく新中間層

教育・夜8・15

総理府の世論調査によると、自分の生活程度を中と考える人が国民の九〇%もいるという。

経済成長の過程で生じた就業・職業・消費構造の変化、情報の大衆化、高学歴化、分配の平等化が、新しい中間階層を誕生させたという。

今夜の番組

NHKテレビ ☆印は白黒

6・05 笛吹童子
20 「赤い月」高野浩之 村松弘美 小松方正 佐々木すみえほか
40 きょうの福島
7・00 N◇27NHKガイド
30 お国自慢 にしひがし＜茨城県土浦市＞ーいばらき・土浦ー「筑波大生の名物ガマの油売り」「中学生のおはやし送別会」八代亜紀 殿さまキングス 水前寺清子
8・20 新日本紀行「都の西北」〜東京・早稲田〜
50 ローカルN天
9・00 N・C9 勝部領樹 末常尚志 福島幸雄 若月純子
40 「わらの女」大空真弓 高橋幸治 三上寛 草野大悟ほか
10・00 N解説
15 月曜ひろば アンコールアワー
11・00 N◇スポーツN
15 ローカルN天

NHK教育 ☆印は白黒

6・00 技能講座 テレビジョン技術「受像機の基礎」〜トランジスター〜
30 ピアノのおけいこ「アンダンテ」バルトーク「アラベスク」ブルクミュラー
7・00☆スペイン語講座「音楽鑑賞はすばらしい」
30 NHK文化シリーズ 生活の中の日本史「スポーツの大衆化」＝終＝相撲ー 元横綱・安芸ノ海
8・15 1億人の経済「どこへ行く新中間層」
9・00 きょうの料理 料理入門「貝の扱い」
25 名曲アルバム「美しく青きドナウ」J・シュトラウス
30☆通信高校講座 数学Ⅰ
10・00 通信高校講座 数学Ⅰ
30☆通信高校講座 数学Ⅱ
11・00 ロシア語講座「花びんかしら？」

福島テレビ ☆印は白黒

6・00 FTVテレポート
30 Nコープ
55 あしたのあなた
7・00 キックボクシング「富山勝治対キャンチャイ」
30 パパは独身「友情は春風にのって」桜木健一 小林千登勢 西川和孝 根上淳 岡江久美子ほか
8・00 江戸を斬るⅢ「狙われた亥の刻小僧」西郷輝彦 松坂慶子 松山省二 田村亮 和田浩治 松山英太郎 文野朋子 凛藤真理子 千石規子
9・00 新・座頭市「終りなき旅路」＜終＞勝新太郎 竹脇無我 小池朝雄 藤岡琢也 原田英子ほか
10・00 夜のヒットスタジオ 森進一 五木ひろし 小柳ルミ子 郷ひろみ 和田アキ子 南沙織
55 ガイドコーナー
11・00 FTVN
15 プロ野球N
50 「追跡者」

福島中央テレビ ☆印は白黒

6・00 秘密戦隊ゴレンジャー「黒い妨害電波!!原始の雄叫び」誠直也ほか
30 ジャストN
7・00 ワールドプロレスリング「ゴールデンファイトシリーズ開幕戦」アンドニオ猪木・坂口征二組メブルート・バーナード・キラー・カール・クラップ組
8・00 紅白歌のベストテン
9・00 「ひまわりの道」池内淳子 杉村春子 三浦友和 芦田伸介 岡田奈々 園佳也子 原田英子 牧陽子ほか
10・00 幻花「井の中の道」中野良子 夏純子 藤村志保 三益愛子 沖雅也 金田龍之介 山口崇 西沢利明 下元勉 富田浩太郎 阿部寿美子 平泉征ほか
11・00 きょうの出来事
15 11PM
12・20 世界のショータイム
25 特捜隊アダムー12

NHK第1 1340KC

6・05 N解説
15 午後のロータリー リクエストコーナー
40 じょうずな話し方「新入社員のために」東京外語大教授・吉沢典男
7・15 Nリポート
57 NHKガイド
8・05 お好み邦楽選 清元「北州」 長唄「吉原雀」小唄「いつも吉原」話・三遊亭円楽 浄るり・清元初栄太夫 三味線・清元初一寿郎 杵屋五三弥 竹枝みどり 唄・松屋庄三郎 竹枝せきほか
9・05 歌のアラカルト「フル・フル」石井好子「急流」中原美沙緒「アイ・ラブ・パリ」小海智子ほか
30 親子談話室「家出をしたい」
10・20 若いこだま DJ・友川かずき
11・05 夢のハーモニー「ビリーズ・バウンズ」ほか

NHK第2 1540KC

6・00 そろばん教室「9級のかけ算」稲垣儀一
20 基礎英語 小島義郎
40 続基礎英語 安田一郎
7・00 カレントトピックスNHKNセンター・田丸成三
15 英語会話 東後勝明
30 中学生の勉強室「英語」永尾光史
8・00 通信高校講座 現国 加藤淳二
20 通信高校講座 現国 志水富夫
40 通信高校講座 現国 平島成夫
9・00 通信高校講座 古典Ⅰ乙（古文）山崎賢三
20 通信高校講座 古典Ⅰ乙（漢文）野村邦近
40 通信高校講座 世界史 松俊夫
10・20 通信高校講座 英語A 松居司
40 通信高校講座 英語A
11・00 スペイン語講座
20 中国語講座
40 フランス語講座

ラジオ福島 1060KC

6・00 Nハイライト 今日の出来事
15 Nデスクから
20 ケミファテレフォン健康コーナー「鞍形外科相談」福島医科大学整形外科助教授・蓬江光男
7・00 会津武家屋敷開門2周年でござ候
30 長崎屋サンデージョッキー
8・30 今年の孝道山花まつり
9・00 録音風物誌
10 世界の街角で
20 新教研テスト中学生学習教室
45 商工業者の皆さんへ
10・00 ポップスNO・1 DJ・土居まさる
30 MU・ハイフォニック〜訳詩で聴く歌の世界・ポール＝ウィリアムス〜
11・00 たむたむたいむ
10 イレブンフォーユー
20 お嬢さんのおしゃべりタウン

FM放送 ☆印はステレオ

6・00☆夕べの広場＜ディスクジョッキー＞
7・15☆サウンド・オブ・ポップス＜ソウル・コーラス＞恋のブギー シスコ・ハッスル ライク・ア・ヨーヨー にくい貴方 君かいるなら
8・05☆FMコンサート＜クラシック＞〜ドナウエッシンゲン音楽祭から〜ラメント・ディ・ジェス ズブ・コントゥール コロ
10・20☆FMリサイタル ロココ風の主題による変奏曲 作品33 チャイコフスキー作曲 交響曲 第39番 変ホ長調から モーツァルト作曲
11・05 夜のしらべ スペイス・レディー マルディ・グラ 星影の君 愛の歌 此岸と彼岸の間 ルネッサンス
35 朗読「地理学講義」

東京⑫チャンネル

6・00 おはなしたまてばこ
15 とうきょう手帳
20 ガンとゴン
26 キッド・ボックス
45 マンガのくに
7・15 バーバ・パパ
30 忍者キャプター
8・00 プロレスアワー
9・00 愛のドラマシリーズ「チーちゃん、ごめんね」ー真実への怖れー浜美枝 山本圭 夏桂子ほか
54 すばらしい味の世界
10・00 映画監督競作・われらの主役「寅じゃないよ・渥美清」
30 パワーゴルフ入門
11・00 わたしの天気予報

フジテレビ

6・00 科学忍者隊ガッチャマン
30 FNNN
7・00 あしたへアタック「潮風のサーブ／」
30 クイズ・グランプリ
45 スター千一夜
8・00 華麗なる刑事「標的は俺だ」草刈正雄 田中邦衛 檀ふみ 新克利
9・00 新・座頭市「終りなき旅路」勝新太郎 竹脇無我 小池朝雄ほか
10・00 夜のヒットスタジオ
11・00 Nレポート23：00
15 プロ野球N
55 コンバット「オフリミット」ビック・モロー

TBSテレビ

6・00 テレポートTBS6
30 Nコープ
7・00 キックボクシング
30 パパは独身
8・00 江戸を斬るⅢ「狙われた亥の刻小僧」西郷輝彦 松坂慶子 松山英太郎 松山省二ほか
9・00 N◇02 映「おしゃれ泥棒」オードリー・ヘプバーン ピーター・オトールほか
11・00 Nデスク
15 Nロータリー
20 TBSN
25 スポーツN
30 ペイトンプレイス物語「息子の死」

テレビ朝日

6・00 がんばれ!!ロボコン「ギンギラリ／ロビンは星のお姫さま」
30 Nレーダー
7・00 「5年3組魔法組」
30 一休さん「あまのじゃく合戦と花嫁さん」
8・00 みごろ／たべごろ／笑いごろ!! 加山雄三 キャンディーズ 西田敏行 荒井注 鈴木ヒロミツほか
9・00 にっぽんの歌「競演・歌のあわせ味」島倉千代子 都はるみ
10・00 幻花「井の中の道」中野良子 沖雅也ほか
11・10 プレイタイム23

日本テレビ

6・00 奥さまは魔女「人間の男性ってすてき／」
30 ジャストN
7・00 元祖・天才バカボン▽ともだちはライバルなのだ▽本宮さんは金しだい
30 ほんものは誰だ／岡田奈々 林与一ほか
8・00 紅白歌のベストテン
9・00 「ひまわりの道」池内淳子 杉村春子 三浦友和 芦田伸介ほか
10・00 花ぼうろ「キリストの像」島田陽子 伊藤雄之助ほか
11・15 11PM

物価高に挑戦!!
4/26㊋〜4/28㊍ 特別サービス
オール1割引き＋アイスクリームorコーヒー

定食《メニューの一部》
刺身定食…¥880（刺身、一品、みそ汁、おしんこ、ライス付）
天婦羅定食…¥780（天婦羅、一品、みそ汁、おしんこ、ライス付）
特製ジャンボハンバーグ(300グラム)定食…¥980（玉子焼、ライス付）
えびコンビ定食…¥550（バターライス、豚肉しょうが焼、海老フライ付）
和風皿うどん…¥480（スープ付）

お好みしゃぶ
魚貝盛合せ(一皿)……¥450
牛ロース(〃)……¥480
豚ロース(〃)……¥380
えび(〃)……¥400
鳥正肉(〃)……¥350

◆ご宴会はお1人様1,500円から承り中
（期間中はご宴会料理も1割引きになります）

お料理はすべて左記価格の1割引き、他にアイスクリームかコーヒーのサービス又、お子様にはチビッコプレゼントも用意してお待ち申し上げております

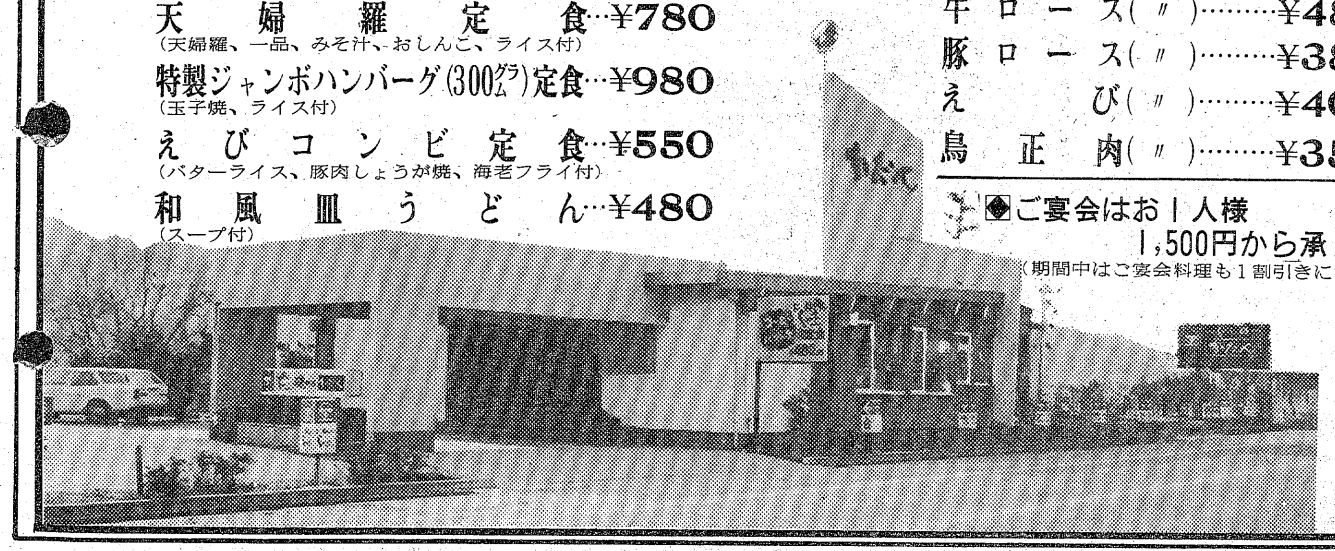

まごころこめた味とサービス
花壇チェーン KADAN
郊外レストラン すだん
いわき市鹿島街道沿い下矢田
☎58—3358・58—3964
〔営業時間〕AM11:00〜PM9:00
〔定休日〕第1・第3木曜

《新・座頭市》（最終回）

終りなき旅路

～福島・夜9・00～

市之進とおひさは父のかたき甚左衛門宅へ……

ゲストは最終回を飾るのにふさわしい竹脇無我、藤岡琢也、小池朝雄、原田英子といったそうそうたる顔ぶれである。

「時代劇はこの座頭市に、亡くなられた三隅さん監督でゲスト出演（昭和五十年四月十七日放送の〝座頭市物語〟「ひとり旅」）して以来ですから二年ぶりです。前もそうでしたが、今度も最終回に出演させてもらって光栄ですね。しかし座頭市は、ボクの場合キレイな役がないですね。今度はボロボロの衣服を着て、これもまたボロボロの着物を着た奥方を連れてかたき討ちに旅する浪人の役ー、勝さんには人の顔だと思ってどんどんぬられ（汚れのメーク）ちゃってー、でもボクはキタナイ役は好きですね。役作りもイキイキできますよ」と語る竹脇無我。

今夜のストーリー

座頭市（勝新太郎）は、一夜の宿りに、人世の落伍者の吹きだまりのような、とある一軒の木賃宿に入った。それぞれに暗い過去を引きずって、希望のないその日暮らしにあえぐ者ばかりの宿泊者の中には、医者くずれの竹庵（藤岡琢也）、妻ひさよ（原田英子）に売春をさせて、やっと露命をつなぐ病弱な浪人佐倉市之進（竹脇無我）もいた。だが、どん底はどん底なりに、住めば天国だった。底辺にこそ人情はあった。不思議な連帯感が重なる、旅に疲れた市の心をなごませる。

市之進は、父の敵堀田甚左衛門の行方を捜していた。めぐり敵にはめぐり会えないまま、旅に病んで、早七年の歳月が無為に通り過ぎようとしていた。ぶし本懐をとげるまでは家郷への帰参はかなわないのだ。〝終わりなき旅路〟を強

本行日新紀　都の西北…

NHK 夜8・20

いられた市之進は、父の敵堀田甚左衛門の行方を捜していた。めぐり敵にはめぐり会えないまま、旅に病んで、早七年の歳月が無為に通り過ぎようとしていた。ぶし本懐をとげるまでは家郷への帰参はかなわないのだ。〝終わりなき旅路〟を強いられた市之進と

離乳食はアイデアで

◇「なにかいい離乳食はないかしら」と、育児の途中で行きづまってしまうおかあさんが多いようです。これを解決するための、離乳食についてのアドバイスを――。

甘味、塩分を抑えて

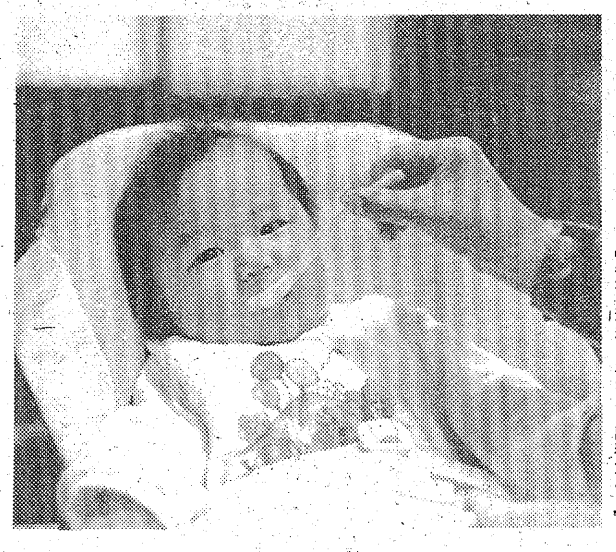

【身近な材料で工夫した離乳食を！】

家庭婦人

離乳食のポイントは三つ。まず衛生的であることです。手をよく洗い、通常調理に使っているのとは別のまないたを使うくらいの心がけが要ります。

二つ目は、赤ちゃんが飲みこみやすいように作ることです。新しい考え方としては、ベビーフード・スタートということがいわれています。ベビーフードは非常に食べやすくできていますから、これを使って離乳食を始め、次第にベビーフードに手を加えて食べさせていくというやり方です。ベビーフードを基盤に作れば時間短縮ができ、かなり手のこんだ離乳食も苦にならずに作れます。

三つ目は、量も種類も段々に増やしていくことです。ここで行きづまりが出てくるわけですが、どう工夫をすればいいか――。

① 〝さつまいものヨーグルトあえ〟。さつまいもの皮をむいてこまかく切り、やわらかく煮てつぶします。冷めないうちにバター、きな粉、ヨーグルトを混ぜ合わせればできあがりです。

さつまいもときな粉とヨーグルトという奇抜な組み合わせがミソ。とり合わせはショッキング？ですが、お互いの材料の持ち味がうまく生きて、とても食べやすいものです。離乳食に白砂糖を使うのは、虫歯の大敵といわれますが、さつまいもの持つ甘味だけで味をつけている点も合格です。簡単で栄養的なバランスもとれています。

② 〝洋風みそ汁〟。かぼちゃの皮をむいてこまかく切り、スープを加えてやわらかく煮ます。これに牛乳、チーズを加え、みそでうす味にととのえます。

かぼちゃとおみそ、みそ汁と牛乳というのは、とても合う組み合わせです。牛乳独特のくさみをきらう赤ちゃんも、みそ汁に混ぜることによって飲むことができます。かぼちゃの甘味を利用している点もよいところです。

この二作品をみてもわかるように、身近な材料を使いながら、組み合わせのざん新さによって、アイデア離乳食が生み出せるわけ。ありあわせで工夫するというのは、離乳食でも料理でも同じというわけです。

このとき注意しなければならないのは、味つけ。砂糖を極力おさえるとともに、塩分も控えてうす味に――。これは、知識としてはほとんどのおかあさんが持っているにもかかわらず、現状はそうなっていません。なぜなら、何とか食べさせようと思うあまり、甘味や塩気がだんだん多くなってしまうからです。

ある調査によれば、一歳前の乳児の約半数がカステラを食べた経験を持っています。甘味は赤ちゃんが一番理解しやすい味なのでとても喜びますが、その笑顔につられて、甘いものを食べさせると、虫歯ができてしまいます。

また、塩分の方も、うす味の程度が問題。不断の料理よりかなりうす味にしていると思って作っているおかあさんは多いのですが、それでも調べてみると、基準量（〇・二五％）より多く、とくにうす味のものでも〇・五％ぐらいの塩分を含んでいたという調査結果もでています。

一生の味覚を決定するのは、離乳食にあるといわれます。肥満や成人病につながる食生活をさせないために、味つけはうすく。これが赤ちゃんへの愛情でもあるのです。

材料のもち味で味つけ

- 衛生的…通常と違う道具を使う
- 食べやすく…ベビーフードから
- 量と種類は……徐々に増やす

料理

⊙…だしのとり方…⊙

かつおぶしのだしのとり方は、こんぶを水から入れて静かに煮出し、沸とうする直前にかつおぶしを入れ、ちょっとして火から下ろすのがコツです。煮干しの場合は、こんぶといっしょに水から入れて静かに煮出します。煮出す時にふたをはずしておくとにおいが消えます。だいたい、汁にうまみを出すには水から入れて煮出すのがコツです。静かにコトコトと煮出すのがよく、強火で急激に沸とうさせるのはよくありません。

家族ドライブの心得

レジャーを楽しむのに絶好な季節。ファミリードライブの計画をしている家族も多いでしょう。そこで、安全に、楽しくドライブするための心得を――。

車の点検、整備を

長距離ドライブの前には車を整備に出したいものです。ブレーキ、足回り、ライト関係を整備し、ろ過装置部分のオイル交換、ブレーキオイルの点検などしてもらいます。出発に当たっては、自分でライト関係とスペアタイヤのエアを確認します。

30キロで休憩を

スピードを出せば疲れやすく、同乗者に危険を与えることになります。無理な追い越しも慎みたいもの。

運転者は30キロぐらいごとに交代するのが望ましいですが、運転者が１人の場合は約30キロごとで休憩をとりながら走行します。休憩は車を止めるだけでなく、必ず車外に出て、背伸びをするなどすれば疲れもいやされるし、眠気もとれるものです。

走行限度とコース

運転者が複数の場合は１日走行３００キロは可能ですが、運転者が１人の時は２００キロを限度と考えましょう。これは道路事情や混雑具合で多少違ってきますが、このくらいが一般常識です。

目的地が決まったら、出発前に地図（ロードマップ）をよくみてコースを確認しておきます。途中であちこちと迷ったり、変更したりすると意外と疲れるものです。特にファミリードライブではコースを詳細なところまで決めておくことが大切です。30キロごとの休憩地点をチェックしておくことも必要でしょう。

祝 福島地方検察庁いわき支部 いわき区検察庁 新庁舎落成

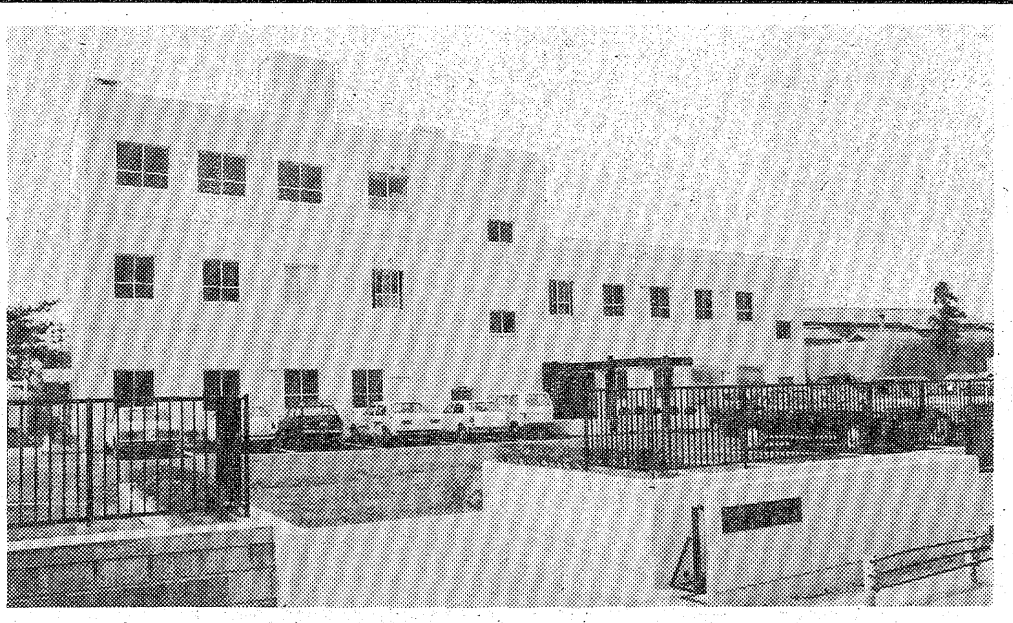

（いわき市平字八幡小路41　TEL・23―2101代）

特定建設業　建設大臣許可・特51第1019号

株式会社 加地和組

代表取締役 社長　川和　徳一

代表取締役副社長　川和　宣宏

本　社／いわき市平字小太郎町４の11　TEL・74－８２６１代

旅大市と姉妹都市を提言

廖会長と会見・人民日報や北京放送も報道

写真は平・小松美術印刷所撮影部提供

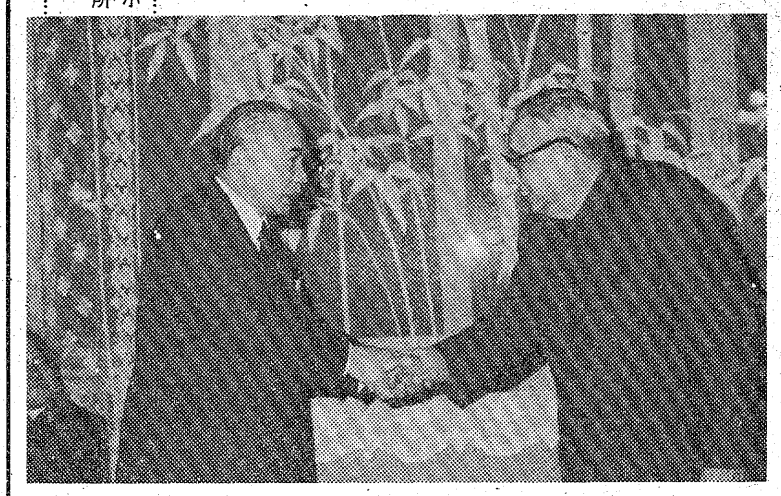

中日友好協会廖承志氏と会談　友好都市の提案を行う

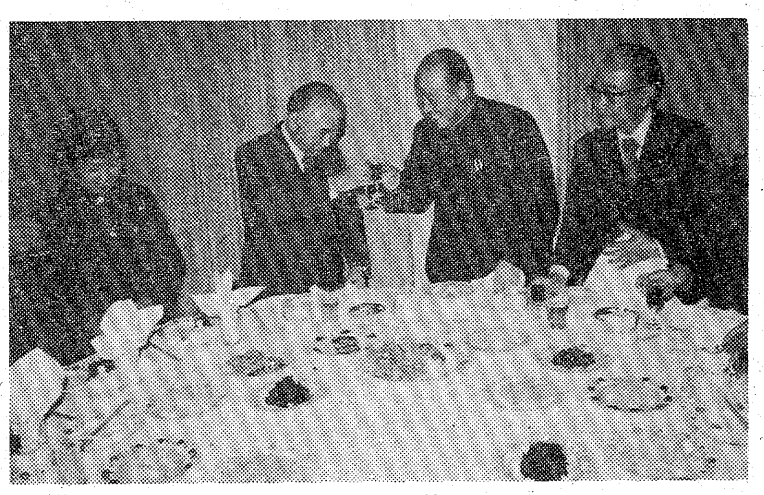

田畑団長招待宴を行い中国国際旅行社　中日友協などと歓談

中国を訪ねて

田畑金光

④

北京滞在の四日間

(五)廖承志中日友好協会長との会見(下)

実に明快に、中国の立場を説明されたが、廖承志さんの指摘したことは、日本の新聞論調などでよく見受けた記事であるだけに、日本の世論というのを、よくも看破したものだと感心した。さすが、日本通の第一人者であるとの感を改めて深く覚えた。その後私は、廖承志さんにお礼のあいさつを述べた。「尊敬する廖承志先生(先生とはさんの意味)尊敬する張雨先生、尊敬する日中友好協会の諸先生。本日は大変お忙しい中にもかかわらず、お招きをいただきまして、心から感謝申し上げます。あいさつに先だち、私は中国人民の、最も敬愛する偉大な指導者、毛沢東主席の逝去に心から哀悼の意をおくります。また、毛沢東主席の親密な戦友として、偉大な役割を果たしてこられた周恩来総理並びに、朱徳委員長の逝去におくやみを申し上げます。

さらに、昨年は河北一帯に大地震があり、とくに唐山地区では大きな被害を受けられたと聞きますが、被災者の皆様に心からお見舞いを申し上げます。昨年は中国人民にとって、大きな悲しみの年でありましたが、中国人民は、この悲しみを力にかえて、大きく前進された年であったと思います。毛沢東主席の死去後、毛主席から「あなたにまかせれば安心だ」と言われた華国鋒主席が党主席、革命委員会主席に就任され、四人組を粉砕されたことは、中国人民の社会主義への力強い前進のあらわれであり、日中友好にとっても、極めて明るい展望が開かれました。

私は四日間の、北京各地の参観と視察でこのことを強く感じました。新年を迎え、新しい華国鋒主席の指導のもとに、中国革命と中国社会主義建設が、一大躍進することを信じて疑いません。

私達は皆様方の温かい配慮によって、貴国訪問の機会を得ましたが、いわき市は日本の六百有余の市の中で、日本一広い面積を持ち、三十三万市民を有する東北では、仙台につぐ第二の都市であり、国際港小名浜港を持ち、中国とは古くから友好交流の歴史を持ってきました。私はこれまでの友好活動を土台に、訪中で学んだ体験を十分に生かして、日中友好を更に市民の中にひろめてゆきたいと考えています。このことがまた「覇権を求めず、みとめない」とする日中平和友好条約の早期実現をめざす具体的な行動であると存じます。

私は、帰国の暁には、日中共同声明の精神を堅持し、さらに、これを発展させ、日中両国人民の永久不変、子々孫々にいたる友好のため、努力することを申し上げてお礼の言葉といたします。最後に、廖承志先生をはじめ諸先生の御健康と、貴国の一層の御繁栄をお祈りします」

なお、私から今日まで、中国船が十一回、小名浜港に来港したこと、中国漁業代表団のいわき市来訪、昨年二月の中国物産展を当市で開催したこと、また来る六月十四日、天津歌舞団が、わがいわき市で公演する旨伝え、今後は更に人的、経済的交流を深めたいこと、また、小名浜港を持ついわき市と大連港をもつ旅大市との、姉妹都市宣言を持ちたいことを申し入れたところ、廖承志さんも十分に検討したい旨の回答があった。

一月十六日の「人民日報」朝刊には「廖承志会長、日本の友人と会見」という一段抜きの見出しで、次のように報じた。

「中日友好協会会長廖承志は、今日の午後、田畑金光を団長とし、上坂昇を顧問とし、磯野清治、永山徳三郎を副団長とする日本福島県、いわき市各界友好訪中団の全員と会見し、友好のうちに話し合いを行った。この席上には関係方面の責任者、張雨、李鉄英が列席した。訪中団は一月十一日に我が国を訪問し、近日中に大連、沈陽等の各地を参観訪問する」。北京放送も、数回にわたり、このことを報道した。ともあれ、今回の訪中に際し、廖承志さんと会談し、親しく中国首脳の対日観、対ソ観等、アジア問題について、その考え方を聴くことができたのは、大変有意義であった。かくて北京の旅を終え、明日は大連に出発する。

大連滞在三日間

(一)北京から大連へ

一月十六日は朝四時半に目をさます。寝床の上で約一時間、司馬遼太郎の「長安から北京へ」の旅行記を読む。この作家の印象記も私達がわずか四日間の北京滞在で体験したことを多分に共通している。北京の朝は零下六度である。六時半新橋飯店をでて、七時二十分北京空港着。朝の空港待合所に立って北京市をはるか望めば、空港専用道路が延々と一直線に市外にのびている。葉は落ちているが、ポプラや柳の並木が広い道路の両側に整然と寒空につっ立っている。春にはさぞかし素晴らしい景観をしているであろう。路上に淡雪が残っている。朝食は空港の食堂でとる。ホテルと同様に数種類にのぼる中国料理がでてくる。ふと、うしろを見れば中国人旅行者達も同じ食堂で朝食をとっているが、ほとんどの者が饅頭（まんじゅう）だけの簡単な食事である。なんで私達だけが特別な料理を口にしなければならないのか、気ますい思いがする。八時二十分プロペラ機で北京空港発、九時五十分大連空港着。中国旅行総社、大連支社の責任者田慶連君以下数名が出迎えにきている。

早速バスで大連市の中央にある大連賓館に案内され旅装をとく。聞けばこのホテルは昔、満鉄が経営していた「大和ホテル」であり、さらにさかのぼれば、帝政ロシアの持ち物であったという。建物は古びているが、なんとなく格式の高い風格をおぼえる。立派な部屋に通されたが、年輪は争えぬもの、暖房は入っているが、部屋が大きすぎて一向にあたたまらない。居心地の悪いことはなはだしい。恐らくこのホテル、この部屋には往時、権勢を誇った満鉄の最高幹部や旧日本軍の将軍達が泊まったことであろう。そのにおいが、どこからともなくただよってくる。

運転資金のご相談は…日証
☆融資額　100万～3千万円・金利　日歩5銭から
☆条　件　不動産　商業手形　有価証券　その他担保
☆毎週火曜日は定休日です
TEL・22—1548～9
有限会社　日証
いわき市平字田町37の6

ただいま◎匹（ゼロ）
ねずみ　ごきぶり
シロアリ　キクイムシ
☎26-6561
ネズミ・害虫のガードマン　協和エムザー

◆即ガラス入れ替え可
ガラス　サッシ　諸工事
タカネサワ
平字中町18　TEL・74－2597

高級洋菓子と食パン
開花亭
平・五町目　電23－1342～3

さち　S&B　美容室
髪とお肌は同一です！
髪でお悩みの方、どのようなお悩みでもご相談ください
ヘアクリニックサロン
平・正内町
☎22－3963・74－7825
営業時間／午前8時～午後6時

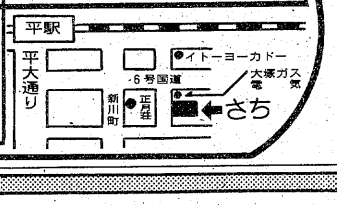

平カントリークラブ・ニュース
●ゴルフで連休を!!
連休はまだスタートタイムが空いておりますのでお早目にご予約下さい
※クラブ競技のご案内
5月5日㈭常磐交通杯　Ⓡティ使用全18H・S・P
ご来場をお待ち申し上げます
平カントリークラブ
TEL.(0246) 26－3288(代)

ご贈答菓子なら…
最中

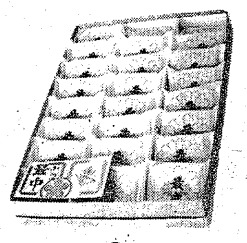

●13コ入れ　900円
●15コ入れ　1,150円
●24コ入れ　1,750円
和洋菓子　みつの
旧柏屋平店
平大通り　TEL・74－6422

静かなムードの二人の世界
★近代的な室内完備です
★閑静で休息に最適です
★6号国道沿いで交通に便利です

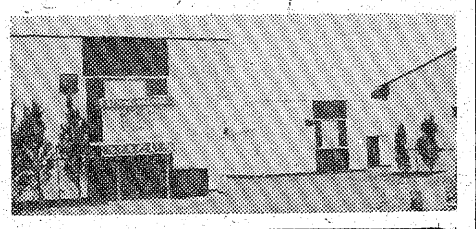

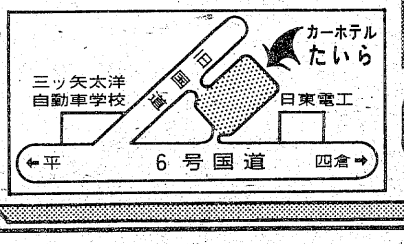

カーホテル　たいら
平中神谷字十二所　☎34－7210

大量コピー
お任せ下さい
●安く●早く●きれいに

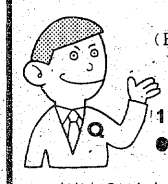

（B4判片面の場合）
100枚／1,500円
500枚／2,800円
1,000枚／4,400円
●両面・拡大・縮小も可能
あなたのいんさつしつ
ウィンズ
でんわ21－1139
いわき民報ビル向かい

事務機の専門店
コピー事務機
小名浜大原字畑米一七六－八
☎(92)4982

続・いわき市地名考 ㊤

平・権現塚　たかき　とうすい

活字になった自分の「いわき地名考」を読み返して見て、資料の羅(ら)列で説明不足の感がした。それで二、三気のついたことを補足して責（せめ）の一端を果たしておきたいと思う。

君と巫（みこ）

毎週水曜に掲載される「いわきと川」は、ご専門の立派な先生方の座談会の記事なので、毎回期待して愛読しておる。

先般和田文夫さんが「君ケ塚、君ケ沢などという地名は、祭りのあった所で神に仕える巫女、神おろしをする人の住んでおった所らしい」と述べておられた。実は、「信仰地名」の所で塚の字のついた地名を拾い出しておる中に「君ケ塚」にぶつかって、「君」の意味がどうしてもわからないので、わざと落としてしまったといういきさつがある。そこで、和田さんの話を手がかりに、改めて調べて見たら次のような「巫女」と「君」との関係がわかった。

巫女（みこ）とは、本来神社に奉仕する白装束に緋の袴をつけた女性のことである。この巫女の中に「神おろし」などをして各地をまわって歩く「あるきみこ」というのがある。この「あるきみこ」の中の下級のものが、いつの間にか私娼のようなこともするようになった。昔、遊女といったのは、こういう旅歩きをする私娼のことであり、これを遊君ともいい、路傍に立って客を探す遊女を「立君」（たちぎみ）とか「辻君」（つじぎみ）などといっておった。こういったことから、いつの間にか「君」という言葉が遊女の代名詞になったのである。巫女、遊君、君となったというわけである。比丘尼（びくに）という尼さん姿の私娼が生まれた関係と似ておる。

君（＝遊女）は色町跡？

方角から出た立（辰）町

神社仏閣のある土地の門前町は多くは色町であった。たとえば函館、盛岡、横手などの八幡町には遊廓があったし、伊勢の古市の遊女も名物であった。君ケ塚（小名浜）君ケ沢（上平窪）君田（山田）などという地名は、巫女か遊女に縁のある地名であろう。

これに関連のある傾城という地名についてもふれておこう。柳田さんの「地名の研究」に「女郎免、傾城屋敷などというと人は、すぐなまめかしい伝説を想像するが、本来は神に仕えて舞う女性の名であった」と書いてある。いわき市にも傾城（湯本）傾城沢（常磐三沢）という地名がある。江戸時代傾城（けいせい）というと遊女のことであった。湯本は温泉地であったから、やはり遊女に関係のある地名ではなかろうかと思う。

城下町平の地名

根本礼一さんの平の城下町地名【注】については、参考となった点が多かった。

「立町」（たつまち）は大須賀筠軒の詩だったかに「田鶴町」と書いたものがあり、どこかわからないと斎藤伊知郎さんがいわき民報紙上に書いたことがある。これは、「立町」を指しておることが明らかである。「いわき市史」第九巻の「磐城戊辰戦争日録」（篠原家記録）に、「同所破れ新川町五丁目善提院町へ進み入り辰町において云々」とあるから、立町は方角を指す辰町の当て字であることがわかる。平城から辰（北東）の方角である。

道匠小路は「磐城枕友」に道城小路、道成小路と二通りの記述がある。「いわき市史」第二巻「戊辰史」に「七月十三日夜、八幡小路学校、武術稽古場、学校長屋云々」と焼失状況を述べておるから「道場小路」の当て字と考えてさしつかえなさそうである。

才槌小路は「磐城枕友」に材槌小路、「内藤侯平藩史料」に財士小路と出ておる。「さいづち」は「金槌」に対して「木槌」ということで、大黒さまの持っておる胴のふくらんだ木の槌をいう。「さいづち」は木槌と漢字で書く。「さい」は「小さい」という意。玄能は石屋さんの用いる大きい金の槌である。

（『いわきの方言』著者）

＝つづく＝

※【注】二月二十六日付本紙「平の町名について」

カット・森谷秀雄

第五回桜まつり川柳大会

＝いわき商工会議所磐城支所ホールで＝

席題「早い」　胡口　晴心選

降りる時エスカレーター早くなる　香風
結婚をしたら帰りが早くなり　瞳人
歳月の早さ半生ふりかえり　しげる
入るより出るのは早いのがお金　瞳人
当確へ飛び込んで来た記者の群れ　六七八
人　早産へ生きてる主張呱々の声　しげる
地　早口でわめく火元の電話口　六七八
天　日めくりは命の鱗はぐ如し　香風
早起きの老父へうそのない暮し　晴心
（選者吟）

宿題「祝う」　江尻　麦秋選

左遷とは知らない妻の祝い酒　心
ライバルの栄転祝う日のうつろ　晴心
もう二度とない棟上げのうまい酒　しげる
一応は下戸も注がれる祝い酒　竹川
複雑な気持で古稀を祝われる　香風
人　棟上に酔えずローンが明日を待つ　しげる
地　樽酒え片目のダルマ開眼し　六七八
天　生れれば人間だけが祝われる　香風
お祝いに格差をつけるのし袋　麦秋
（選者吟）

宿題「人出」　加藤　香風選

花吹雪今日を惜んでこの人出　ぶどう
人の出を厭う心で年を知り　爽風
浮かれる人集め桜は孤独かも　麦秋
開幕戦主の一打へ埋めた人　しげる
父さんの肩車重宝動物園　のぶ子
人　駅どっと日本を担う人を吐く　しげる
地　飲むための人出を桜気に入らず　晴心
天　主催者が少し水増しした人出　晴心
桜から見ると人間おもしろし　香風
（選者吟）

宿題「港風景」　高野六七八選

船腹で足はぶらぶらペンキ塗り　爽風
セル魚は身を切る風の中で獲れ　香風
北洋の苦労で育くまれる市場　香風
大漁に街のネオンが活気づき　壱朗
待機する漁船へロシヤ待ったかけ　麦秋
人　北洋へ思いも暗くあみを干す　くじら
地　荒っぽい口調で港の朝が明け　麦秋
天　あの時の正体見せぬ海静か　しげる
国際港薄着と厚着の客が来た　六七八
（選者吟）

～～～　○○　～～～

俳句　いわき風土記　㉝　山名　菅村

上平窪

キビタキを谷に渡して恍惚たる春寒

○

たのしげな桜前線のろい足取り
芦洗ふ濁り消えゆく流れかな

新舞子

男松の腕をくぐりし梅雨の言葉

菅波

みんみんに朝山ひとつ埋まりぬ

○

台風やビフテキのごときパイプの熱さ

大国魂神社

石坂が固くて榧（かや）の実の爆ぜる

愛宕神社松明神事

松明（たいまつ）衆のいま登り初む火は新らし

○

山の地蜂が萩を咲かせに来る一日
五蔵六腑に薬を詰めたる案山子の思想
自動ドアーをコスモスがもう入っている
稲刈のなかからあまた灯が生まれる

いわき市の企業紹介

さわやかな住みごこち!!
風格ある　あなたの信頼できる
家造りを続けております。

中神谷柳橋
分譲地（7区画）
＊注文住宅用地として申込み受付中＊
設計・資金プラン等について説明に伺います
東北土地開発(株)
いわき支店
取締役支店長　稲辺　昌平
いわき市平字白銀町1　☎㉓1188・㉓1189

—食肉製品製造業—
トリオ食品株式会社

取締役社長
佐川　重一
所在地　いわき市常磐下船尾町古内114
☎0246(43)4311(代)
事業内容　ウインナーソーセージ、フランクソーセージ、ロースハム、プレスハム、サラミ、その他各種肉製品製造

有限会社 小名浜港水先会
代表取締役　吉田　武
常務取締役　中村　文教
取締役　鈴木　武雄
監査役　辻本　守彦
いわき市小名浜字辰巳町38－6
電（0246）54－6653

——営業品目——
船舶用無線通信機器／航海計器
漁撈計器／陸上用・車両用無線
通信機器／海洋開発電子装置一
般／販売・工事・検査・保守
有限会社 三共無線電機商会
代表取締役　中郡　正夫
本社・工場　いわき市小名浜字栄町37
電（0246）54－2856代

いわきの"まつりと行事"⑭

日本民俗学会会員
和田　文夫

長松（ちょうしょう）神社の春祭り

お祭りは日曜日を選んで…

湯本駅から上遠野行のバスを市立病院前で降りる。上遠野街道から左へ折れる街角に、長松神社へ二丁という一㌔ばかりの石柱があって、長松神社大祭礼の小幟が立っている。

石柱の上には、まぜごはんを盛った小皿が乗せてあって、目につく。

石柱の脇は民家への門口になっている。この家が建つ前に石柱は立っていた。ここへ住むようになってから、祭りにはいつも、この石へ供えものをしているのだという。

おそらく、この石柱が立てられたころは、このあたりは田圃であったろう。畦道の角に、長松神社への道を示した道標であったろう。今、この道標の前に立つと、この辺りが畦道であったろうなどとは、考えられそうもない程の変わりようである。喫茶店があり、すしやがあり、道は舗装道路である。

道標に供えものをした家も、昔からの人ではなく、開発後ここに移られた一家であるという。

戦前の上湯長谷は七十戸位であったが、今は住宅団地なども出来て、八百六十戸になっている。

祭りは神社の前だけでなく、道の端、小川の端でも、幣を飾り物を供えて、神は拝めるものとしてここでも見ることが出来たようである。

○

ここの祭りは春祭りと秋祭りとあって、春は旧三月四日、秋は九月四日であった。三月三日の節供と引き続いての祭りであったが、新暦を用いるようになって、子供御興も参加するので、昔のように、村の祭りには学校が休みになるというようなことがなくなった近年では、日曜が選ばれるようになった。今年は十七日の日曜日になったのである。

五年に一度は大祭といって、御興が出る。前回は四十八年であった。実はこの年から、日曜日を選ぶようになったのだそうである。

例祭は総代による祭典執行と、昔からの氏子の参詣によって済まされるが、大祭時は地区内に住む団地、その他の人達からの協力を得るため、いろいろと準備は進められるのである。

前日から総代の手によって、境内の清掃注連飾りなどが行われ、祭り当日を迎える。今は宵宮のきびしい行いなどはなくなった。

当日は、青年会、消防団員、子供組などの参加もあって、まず早朝から神の社は大にぎわいになる。

例祭時と同じように、まず祭典の執行があって、御神霊は御興にうつされ、渡御祭にうつるのである。

○

各地区には駐興（ちうれん）所があって、その地区の人達の手によって、砂まきのされたところに笹竹が四方に立てられ、注連をめぐらして御興の御出ましを待っている。

行列は、先行車として、小型トラックへマイクを取り付け、お囃子を流してゆく。その二百㍍後には交通係の祭典委員、青年会の人と委員になる一同に続いて猿田彦、五色の旗、太鼓と笛係りを乗せた第二号車、続いて二本の錦旗、馬上の祢宜さま、青年会員にかつがれた大真榊、祭典委員長、一文字笠に袴に白足袋姿で白杖を持った委員六人、神旗を持つ二人の青年会員、次に四人の委員が付くかいずれも弓を持つ。この弓は祭儀用の弓で、一・二㍍位で二本の矢を飾りにつけてあるものである。

副委員長、二人の青年会役員、次が御興となる。大きな賽銭箱が青年会員にかつがれて後に続く。この後につく二人の委員も、持ち物は弓である。

次にまた神旗があり、最後尾に白馬に乗った宮司となり、御興が休むときの台を乗せた車で列はおわる。宮司の乗る白馬は、丸山公園飼育のポニーであり、駐興所での休憩中は、子供達が乗せてもらってはしゃいでいた。

○

この日の行程は十五㌔になるそうである。駐興所は七カ所、子供樽御興が六組出る。子供樽御興は、それぞれ自分達の組内だけ親御興に付いて回る。

夕方五時ごろ神社へ帰る。社前の御興から、御神霊を奥殿におうつし申し、直会で祭りは終わるのであるが、境内に入った御興はまず社殿のまわりを、時計回りに三回回って社前に据えるのである。

以前は（昭和十七年の時まで）行列のなかに、長持ちも加わった。長持ちをゴザで包み、つづ縄をかけ、花を飾って化粧した長持ちを数人でかつぎ、長持ち唄に合わせてシッチョイ・シッチョイ・シッチョイナーと調子よくかつぐのである。

下湯長谷では、保存会をつくって今なお中断しないで、昔からのものを伝えているという。

上湯長谷では今の若い人達では無理なようだと、先輩達はいっている。

もともとは、下湯長谷白鳥（しらとり）に湯長谷藩邸があって、その西の隅にあったものを、現在地に移されたというので、白鳥地内も回ったのであるが、今回は上湯長谷も戸数が増したりしているので、そちらまでは回らぬことにしたという。

この神社は、普通の神社と違っていて、内藤家の家臣で、弓の名人として近郷近在はもちろん、幕閣にも聞こえて迎えられたのであるが、それには応じないで、内藤公に仕えたのであるという。

○

長松神社の由緒であるが、ちょうしょうと読むのである。この神社の普通と違うというのは、何々の命、何々の大神などというのが御祭神でなく、この弓の名人鈴木吉之丞という一家臣を祀ったのである。

寛文十年（一六七〇）に、平藩主であった内藤忠興公は、次男の政亮公に一万石を与えて湯長谷藩主とした。

この時本家から、御分人（おんわけびと）として遣された人に鈴木吉之丞という人がいた。大変な弓の名人で、承応二年（一六五三）に、江戸深川の三十三間堂の通し矢で高名を博した人であるが、その子孫で、再び鈴木吉之丞を名乗った人も、先祖に劣らぬ名人であった。この人も京都の三十三間堂で全国の名人射会をやった時、千二筋を続けて射通し、将軍より「湯長谷の内藤はよき臣あり」と、時の九代将軍家重公より金の矢筒を賜った人だという。

また、経済通でもあったというので、前記のように幕府はこの吉之丞を迎えようとしたが、断って内藤家のために勤めたのである。

弓の名人 鈴木吉之丞まつる

無実の罪で獄中に死す

無実の罪で入獄させられ、七十歳で獄中で慣死されたという。

たたりから明治に神社建立

長松院智元道融居士という改名で、長谷寺の墓地に埋葬されたというが、それから内藤家には七代にわたって世代を嗣ぐ者が生まれず、また藩の重役も次々と死んだりしたので、世間ではこれを吉之丞つまり、長松院さまのたたりであるといっているという。

その後十代目の湯長谷藩主が、その霊を慰めるために藩邸内の天遥山に、弓の秘術書を宝物として、長松院霊神として祀ったといわれている。

この神霊を明治になって、墓地のある長谷寺脇の、上湯長谷堀の内地内の山頂に移して、長松神社として湯長谷の鎮守としたというのである。

○

弓の名人の霊を祀ったというので、境内には矢場があり、祭りには競射大会が行われていたらしく、社殿には大会の編額が奉納されている。安政丙辰年（一八五六）三月三日のもの、大正元年一月十三日には、百七十年祭として大弓会の奉額があり、大正九年九月四日という百射大会の編額もある。

この額には、平町、玉川村、好間村、湯本、久慈町、八茎、長倉、小名浜、鹿島、赤井、内郷、水戸市、白鳥地区からの参加者の名が連ねられている。

祭儀用の弓を手にした勇ましい姿も　行列に加わって進む

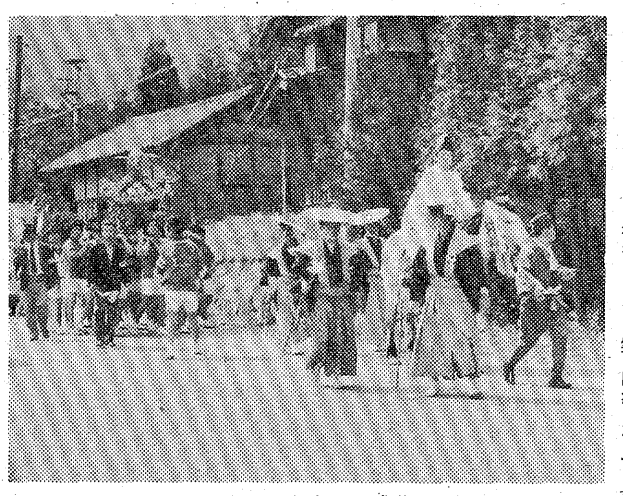

後尾には馬にまたがった宮司が威儀を正して……

胃腸科 内科 柴崎医院 (36)4555
■院長　柴崎一彌　■いわき市好間町下好間字鬼越101

入院随時
井苅医院
整形外科 神経科 外科
院長　井苅義憲
いわき市平字下の町（常磐交通第1営業所東）電(74)2566

10日で5㌔ムリなくやせる法
西田式日本肥満コンサルタント認定薬局
漢方相談　ワタナベ薬局
毎月第二日曜日公休　いわき市平・月見町　☎74—三五六二　●駐車場完備
西田式体内浄化法

資源！
☆再利用できる物は捨てないで！
☆故紙（ダンボール・新聞・本）鉄他
再利用できる物買い入れております。
豊かな明日を考える
株式会社　清水屋
いわき市平字尼子町1　☎74－4574

よろこびの日のお写真はスタジオで
スズキ写真館
色あざやかコダックカラー　小名浜東邦銀行隣・92－4365

安心して泊まれる
ビジネスホテル 富士
●チェックインタイム　15：00
●チェックアウトタイム　10：00
●駐車場（80台）完備（無料）●全館冷暖房完備・テレビ・バス・トイレ付き
いわき市植田町金畑27－1
☎(02466)3－1241～3
ティー＆スコッチ　伴茶夢

建築設計・監理
矢内秀幸建築設計室
いわき市平北白土字愛谷町一〇四—二
☎0246(23)2105

金融
サラリーマンの方歓迎
自営者・つなぎ資金に
大口・小口資金融資
●どなたでもお気軽にご相談下さい
共和商会
小名浜二小前／(五四)二二五二

春うらら

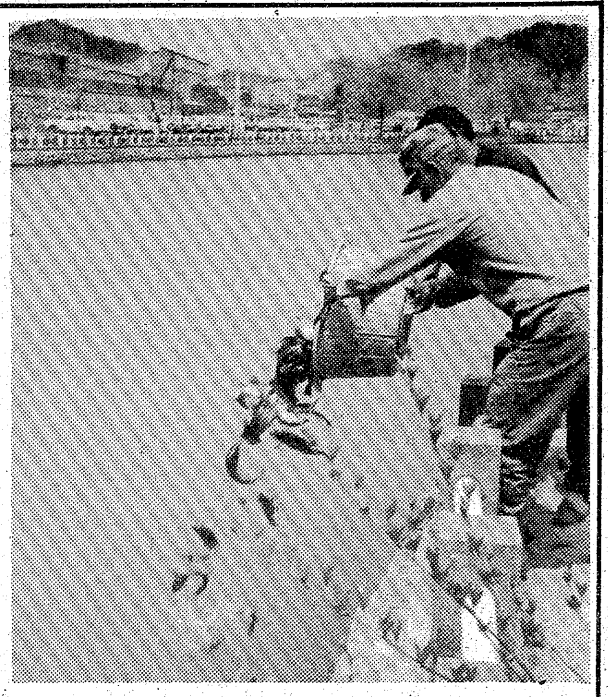

コイ3千匹を放流
平球場横の池
子供釣り大会に備え

川釣りを楽しむ機会の少ない最近のチビッ子達に、魚の習性や釣りのマナーを身につけてもらおう―と、夏井川漁協組平支部（河又　孝一支部長）は「こどもの日」の昔五日、いわき市平上荒川の市営球場わきの猿田溜池でチビッ子が自由に参加できる「第一回子供コイ釣り大会」（市教委、平青年会議所、本社など後援）を開く。当日は午前八時から約三時間釣りを楽しんでもらう。雨天の場合は八日に延期されるが、大物賞、大量賞などの賞品も盛りだくさん。

同大会に参加できるのは平地区の小学四～六年生の児童。釣りザオ（長さ四・五以内）で一人（一本）とエサは持参し、当日の午前八時から約三時間釣りを楽しんでもらう。雨天の場合は八日に延期されるが、大物賞、大量賞などの賞品も盛りだくさん。

ヒゴイやマゴイ三千匹（二十キロ）の・約千キロ）を同池に放した。

ミナト小名浜
遠足シーズン

○…桜の花も散って、めっきり初夏らしくなった小名浜港に、二十二日、貸し切りバスを連ね錦小三年生の約二百五十人が遠足に訪れた。赤帽にブルーのスポーツウエア。

○…黄色の船色もあざやかに出港準備中の中部出漁船などをみて歓声をあげ、減船が心配な乗組員も子供には勝てずニコニコ。

○…これからの小名浜魚市場は、遠足、見学者が一段と増えるシーズンになる。

【㊤勢いよく放たれる三千匹のコイ㊦海岸をゾロゾロ魚市場見学する遠足児童】

さすがゴールデン遠距離に集中
アシ飛行機新幹線既に満パイ
不況で安い宿泊所うける

天皇誕生日の二十九日から五月八日まで"飛び石"連休が続くが、旅行シーズンとあって、すでに東京発の新幹線や飛行機などの"アシ"は予約で満席。市内からの旅行先も十日間のゴールデンウイークだけに、九州や京都、奈良など遠距離の観光地が多い。

日本交通公社平支店の話だと、連休中の旅行として受け付けたのは約千人。東京以西が多く、関西や四国、九州など。なかには桜前線とともに北上、青森で花見を楽しむという人も。また、九州など遠距離への旅行者は飛行機の利用が多い。

各観光地とも旅館やホテルはそれほど込んではいない。しかし、これから申し込む場合、新幹線や飛行機など"アシ"の確保が難しく、今のところ予約客のキャンセル待ちといった状態。「アシを確保するためには、少なくとも一カ月前に予約しないと…」という。

このほか、近畿日本ツーリスト平営業所などでも受け付けているが、不況のせいか、有名観光地の国民宿舎や民宿など低料金で泊まれる施設は満パイ。現在、宿泊料金は旅行平均で七～八千円だが、北海道はシーズン・オフのため千円程度割安。また日光地区のように、これまでの宿泊料金七千円を一挙に半額に値下げし、サービスを図っているところもある。

ヘアさん

894.3　中島安男

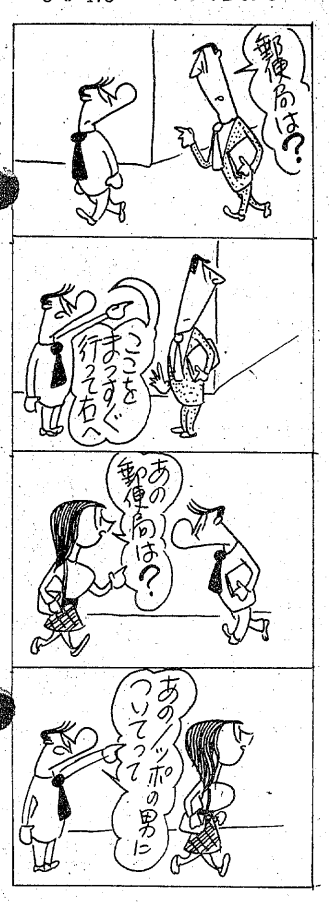

教授陣に大山名人も
商議所　不況戦略大学講座

いわき商工会議所は創立十周年を記念し六月から十月までの十日間、"不況下の経営戦略大学講座"を開き、お先真っ暗な中で当面する経営危機をどう処理していくかの研究の場を提供する。講師には一流教授陣、将棋の大山名人から講談の宝井師匠も。

毎月二回（午後一～四時）、定員百人、場所はいわき産業会館ホール。受講料は会議所会員一万円、会員外は一万五千円、申し込み締め切り日は五月二十五日だが、定員になり次第締め切る。

▽6月1日＝（経済の予測）日経論説委員▽22日（商業繁栄の戦略）東洋大教授▽7月6日＝（工業経営の転換と技術）日大生産工学部教授▽12日＝（中小企業政策）立教大経済学部教授▽8月1日＝（会社運営の法律知識）国士館大法学部教授▽12日＝（戦国武将と現代経営）講釈師宝井馬琴氏▽9月1日＝（勝負師と人生）将棋永生名人大山康晴氏▽13日＝（長期経営計画とマーケティング）K&K国分経営センター所長▽10月3日＝（低成長期の労使関係）福大経済学部教授▽7日＝（都市機能と社会開発）東京工大工学科助教授

理美容師試験願書受付
五十二年度第一回理美容師

資格試験の学科は五月二十七日午前十時からいわき理美容専門学校で行われるが、平保健所は同九日から十一日まで受験者の願書を受け付ける。受験手数料は三千円。

なお、詳しいことは同保健所に問い合わせるとよい。

こどもの日少年剣道錬成大会
3日　泉小体育館

第十九回こどもの日少年剣道錬成大会（小林重三大会長）は五月三日午前九時から、泉小学校体育館で開く。市内の小・中学生による団体と個人戦が行われる。

大空魔竜ガイキングが来る
小名浜ショッピング

小名浜ショッピングセンターは二十九日からのゴールデンウイークに、次の特別プログラムを計画している。

▽二十九日＝大空魔竜ガイキングショーとサイン会（屋上）▽五月三日＝プロレスの星アステカイザーショーとサイン会（三階ホール）▽三～四日＝小盆栽展（三階ホール）▽五日＝愛玩鶏展（三階ホール）

水石山行き急行バス
常交

常磐交通は二十九日から水石山行き急行バスを運行する。

平発午前九時半で、帰りは平着二時五十分。料金は大人三百七十円、子供百九十円。

一日所長に女子短大生
母親候補
浜児相で児童福祉運動

「みんなで育てよう　次の代を担うこどもたち」をスローガンにした児童福祉月間は来月一日に始まるが、県浜児童相談所（高原光雄所長）は同月間中、児童福祉の向上をめざす運動を展開する。

今年の運動の重点は①児童福祉理念の普及②地域ぐるみの児童健全育成活動の推進③母と子の健康保持増進④母乳育児の推進⑤障害を持つ子供への社会の理解を深める―の五項目。これらの方針に沿って、人通りの多い区域に標語を書いた立て看板を掲示したり、これから実社会に巣立ち、やがて母親となる若い女性（いわき短大生）を"一日所長"に迎え、社会の底辺であえぐ子供達の実態を理解してもらう。また、市内の知恵遅れの子供とその母親を対象に生活や言葉の訓練、正しい育児などを指導する「なかよし学園」を開講する。

小名浜東小PTAの新役員
小名浜東小PTA

は十八日午後二時半から、同校体育館で総会を開き、予決算、事業計画を承認、次の役員を選んだ。

▽会長＝比佐紹一（新）▽副会長＝星和雄（同）渡辺照栄（再）馬目君子　比佐洋子（以上新）▽会計監査＝小野英泰　小野正勝　小沼アキ子（同）

くらし随筆

熱情

根本八重子

最近痛切に感じるのだが、どの人を見てもまったく「情熱に欠けている」と、そう思うのである。

◇

最も情熱というのは、決して外的に現れるものではないが、内なる情熱はその人をしてやはり言動に、振る舞いに、如実に顕現されてくるものと思う。だがこの情熱をもってして、まこと情熱的に人生を生ききっている人は皆無に等しいような気がする。いずれの人々を見ても、生気のみなぎっている顔には、およそお目にかかれないのが昨今である。何かに迷い、何かに憂えている顔、顔である。

ここに私は、各自の内的変革に目覚めなければならない。要因があると希求せざるを得ない。何かが起きればたちまちにうちのめされて意気消沈してしまう現代人。苦痛の壁につきあたれば、ただちに享楽の世界に逃避しようとする現代人。すべて人間の内面の問題である。

私が思う"情熱に欠けている"という言動も、空しい響きではあろう。なぜなら、それらの人をしてその心を支配する、それぞれの思想的根源にその根拠があるからである。だが、私はやはり言いたい。共に自己の内的変革に目覚めたいものと―。

かの世界的詩人、ゲーテのあの不屈の精神に、私は感嘆する。七十歳半を過ぎてもなおまだ、十九歳の少女に激しい恋をしたというその情熱、精神力である。

ゲーテは恋をするたびに自己を鍛え、形成していったというが、その燃えるような人間的向上意欲に、偉人とはかくあるものかと驚嘆を覚える。

◇

私は何も恋に情熱をもやそうというのではない。このゲーテの情熱的な生き方に、我々現代人もまた、何か学ぶところがあるのではないかと思うのである。

（学習塾教師・内郷）

お買得セール

4月26日・27日・28日・29日・30日・5月1日の6日間

営業時間　AM9：00～PM7：00

定休日　毎月第2・4日曜日

お客様、お買い得セールの始まりです。明朝のチラシどうぞご期待下さいませ。店内にはお買い得品があふれるばかり、お客様の毎日のくらしにお役に立てればと社員一同ハリキッテおります。どうぞご近所お誘い合わせの上ご来店下さいませ。

キッコーマンしょう油 2ℓビンツキ 358円
ビンヌキ 328円
キッコーツルしょう油 1.8ℓ 220円
ハウスクリームシチュー 133g 78円
ブルドックソース 1.8ℓ 365円
ペットシュガー 1箱 98円
雑貨 98円セール
明朝のチラシ保存下さい

スーパー　ロヒ屋

平・三倉　☎74－8175

牛舎 朝鮮料理講座 141

牛舎ではレバー、ハツ、タン、ミノ等の内臓物やロース、カルビ等の肉はすべて和牛を使っていますが、ただ一つ豚を扱っています。他ならぬ足先の部分で　一般にトンソクという名前で親しまれています。始めての方は生きているときのことを想像してへきえきするようですが、ロッパではこのスープは大変味覚にとりまして多少くどすぎるきらいがあります。従って牛舎では不要な部分を一切取り去り茹で上げ冷やしてチョッチャンで供します。独特の歯ざわりをお楽しみ下さい。

焼肉・朝鮮料理　牛舎

平字白銀町10　TEL・22－1055

TEC 社員募集

◎いわき営業所開設につき男女社員募集◎

職種／男子営業　高卒以上25歳～30歳まで
女子経理事務　高卒25歳まで

待遇／当社給与規定により優遇　昇給年1回　賞与年2回
社保完備　週休2日制度あり

応募／履歴書（写真添付）送付のこと　締切4月30日
面接日は追って通知致します

履歴書送付先　郡山営業所
郡山市桑野1－15－17（横田ビル）
☎0249（22）9883

全国22支店　46営業所

テック電子事務機㈱　いわき営業所　人事課

〒970 いわき市平字菱川町2－7（菱光ビル2階）☎0246（22）2781

種苗の自給へ

200カイリ時代に備え

アイナメの飼育研究進む

採卵・受精・ふ化に成功

沿岸魚増殖へあと一歩

県水産試験場

県水産試験場が五十年度から三カ年計画で進めているアイナメの種苗生産研究はこれまでに卵採取、受精、ふ化を成功させており、最終年度ではいよいよ飼育方法などについて"詰め"の研究に入る。世界が二百ヴ時代に入ったことで沿岸魚の資源増が急務となっているだけに、漁業関係者が県水試の研究にかける期待は大きい。

同水産試験場がアイナメを研究の対象としたのは①本県沿岸に生息していること②四十八年夏から秋にかけて三回行った移動調査（標識魚の放流）によると、四倉沖で放したアイナメの大半が四倉沖付近で見つかり、一番離れた場所でも富岡沖（四倉から約二十ヴ北）を泳いでおり、移動範囲が比較的狭いため。県沿岸で放流しても、大半が放流地点近くの岩礁に住みつくことになる。

これまでの実験では「大量卵の採取」「受精」「ふ化」を行い一応の成果を収めた。つまり、これまでは、メス二匹の卵に受精させるには一匹のオスの腹を裂いて精巣を取り出してきたが、これだと二対一でかなり効率が悪くなってしまう。このためオスの精液をいったんビーカーのようなものに出し、それを注射器で吸い取る方法を見つけた。これによりオス一匹の精液でメス三十匹の卵に受精させることができ、その精液も二十四時間保存可能であることがわかった。

昨年暮れ、メス六十八匹から採った卵三十五万六千粒を網状のふ化盆に並べ、オスの精液を含ませた海水に浸し、ふ化そうに固定して流水を続けた。これは北海道でサケ・マスをふ化するのに広く使用されている「アトキンス槽」を採用したもの。この結果、七八％の二十七万匹もふ化できた。

その後の飼育実験には四万匹を使い、「流水槽」と「ろ過温海水の止水槽」に二万匹ずつ入れ、エサを与えてきたが、「流水槽」の稚仔（し）魚は一カ月後の二月上旬までに全滅、「ろ過温海水」では比較的長生きしたが、それでも四月上旬までに全部死んでしまった。今では海産クロレラを含む"グリーン海水"の中に入れ、「ろ過温海水」に移し替えた四千匹のうち三匹が三ヴ程に育ち、元気よく水槽内を泳ぎ回っている。

アイナメは五ヴ程度に育てば海に放しても生きてゆけるといわれ、今年度は"いかに生存率を高め、育てるか"。具体的にはヒーターなどで水温を一定に保ちながら、濁りをなくすために水を流し続ける"循環ろ過式飼育法"を採用し、適したエサを見つけることにしている。

研究員らは「実際にやってみないと何ともいえない。とにかく過去二年間のデータを基に実験を続けていきたい」と慎重だが、これに成功すれば沿岸漁業に明るい材料を提供することになる。

【アイナメのふ化を研究、円内は三ヴに育った稚魚】

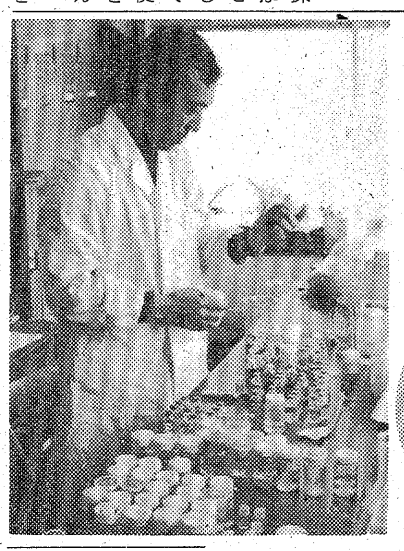

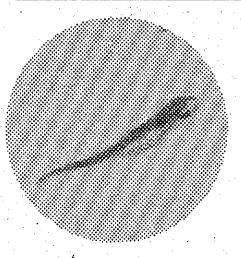

牧伸二ショーから赤ちゃんはいはい競走

小名浜名店街　多彩な連休催し物

小名浜名店街は二十九日から始まる"飛び石"ゴールデンウイークの特別企画を練っていたが、次のようなバラエティーに富んだ催し物が決まった。

▽29日＝林栄子・めぐみとエンゼルシスターズショー。

▽5月1日＝牧伸二のチャリティーたたき売りショー。同時出演はコミックバンド・ブラックジャックショー。

▽3日＝菅原昭子・めぐみとエンゼルシスターズショー。赤ちゃんはいはい競走（六～十二カ月の赤ちゃん、一階案内所で受け付け）。

▽5日＝宇宙鉄人キョーダインショー。

帰らぬ犠牲者に涙

第21永勝丸殉職者慰霊祭

第二十一永勝丸殉職船員合同慰霊祭（施主・小名浜漁協、小名浜機船底曳網漁協、県巻網漁協）は二十四日、小名浜魚市場三階大会議室に遺族や関係者約六百人が参列、しめやかに行われた。

同永勝丸（佐々木高船長ら二十二人乗り組み）は今月七日夕、茨城県鹿島沖で横波を受けて転覆、沈没し、十五人は救助されたが十一日には佐々木船長と安是年男通信士の二人が死体で発見され、残る五人はいまだに行方不明。

花束で飾られた祭壇には七人の遺影が並べられ浄光院住職らの読経の後、水野良吉小名浜漁協組長は遺影を見つめながら「海を愛し、海に生きた貴君たちは同時に良き父、兄であった。このような悲惨な事故が起こることをだれが予測し得たろうか。船と運命を共にしたあなたたちの尊い犠牲をきっとむだにはしない。霊よ安らかに眠れ」と祭文を読み上げ、頭を深く垂れると、遺族らはハンカチを握りしめ、目頭を押え、とめどなく流れる涙をぬぐっていた。

岡田副知事、田畑市長らの弔辞の後、遺族らから焼香し、手を合わせて故人のめい福を祈った。

【㊤永勝丸殉職者慰霊祭㊦涙尽きぬ遺族席】

磐女が4位まで入賞独占

平桜まつり弓道

平桜まつり弓道大会は二十四日松ケ岡公園の市営平弓道場に百五十選手が参加して一射一射を競い、一般は櫛田直威、高校男子渡辺透（湯本）同女子吉村法恵（磐女）の三選手がそれぞれ優勝した。磐女は四位までを独占した。

入賞者は次の通り。

▽一般①櫛田直威②菅原崇介③小西義夫④兼本忠⑤井出中庸⑥植松秀則

▽高校男子①渡辺透（湯本）②渡部勝利（小名浜）③蛭田浩仙（平工）④大西人実（湯本）⑤熊谷正仁（平工）⑥相田敏（磐城）

▽同女子①吉村法恵（磐女）②井出すみ子（同）③吉江礼子（同）④高木博子（同）⑤高橋京子（勿来）⑥小鍛治栄子（同）

藤原小前で畜犬の登録　いわき市常磐支所は二十六日午前九時半から、藤原小前で畜犬登録。狂犬病予防注射を行う。

金坂で健康相談　いわき市内郷支所は二十六日午前九時半から十一時半まで、金坂消防詰所で健康相談を受け付ける。

ポケットに包丁しのばせる

深夜、塗装工を逮捕

いわき東署は二十四日午前零時二十分、いわき市小名浜字古湊八二、塗装工木村[illegible]を銃刀法違反の現行犯で逮捕した。

木村は同時刻ごろ、同字横町三二ノ七地内の路上で白いハンカチにくるんだ包丁（刃渡り二十一・九ヴ）をズボンのポケットに隠し持っていたところを、警ら中の同署員につかまった。動機など取り調べ中。

中村さん優勝

三桂会将棋大会

三桂会将棋大会は二十四日、同会事務所に二十三人が参加して開き、中村弘平さんが優勝した。

入賞者次の通り。

▽優勝　中村弘平▽準優勝　永井誠③志賀政美④伊東清勇⑤武子嘉造

災害遺児激励金の申請受付

来月一日から始まる「児童福祉月間」を前に、いわき市は交通事故や労災、海難事故で保護者をなくした遺児に贈る「災害遺児激励金」の申請を受け付けている。支給額は各災害とも遺児一人当たり七千円。支給希望者は各福祉事務所へ申し込むとよい。

市社会福祉課のまとめによると、五十一年度は交通百九十二人、労働九十人、海難五十七人、合わせて三百三十九人の遺児に二百三十七万三千円が贈られた。今年も同月間中をメドに支給予定。

交通事故

	発生	死者	傷者
いわき中央署	0	0	0
〃東署	0	0	0
〃南署	0	0	0
今年の累計	440	8	570

（24日・県警交通企画課調べ）

定休日のお知らせ

明後日二十七日(水)は　定休日につき休業させていただきます

▽二十九日(金)より

「初夏のファミリーバーゲン」を開催

ご期待下さいませ

大黒屋

米沢織女性服地1着分又はネクタイ進呈

新緑の西吾妻スカイバレーと白布米織まつり

●会費
おとな11,800円　こども10,900円

●宿泊ホテル
吾妻観光ホテル☎023855―2141

●出発日
5月5(木)・6日(金)・8日(日)・9日(月)・10日(火)・11日(水)・12日(木)・15日(日)・16日(月)・17日(火)・18日(水)・25日(水)・27日(金)・30日(月)・31日(火)

●コース
❶勿来(7：00)～植田～泉～小名浜～湯本～内郷～平(8：30)～郡山(東北高速)～福島～栗子トンネル～万世大路大滝宿～米沢～上杉神社～米沢織々元工場(米織まつり)～甲子大黒天～白布温泉(泊)　❷白布温泉(朝食後出発まで白布大滝など散策)～西吾妻スカイバレー～磐梯高原(桧原湖、五色沼)～レークライン～母成グリーンライン～磐梯熱海～郡山～平(16：00)～内郷～湯本～小名浜～泉～植田～勿来(17：00)

●宴会にはお銚子2本つき

こころの旅は……JKK常磐交通観光

12年に一度の御本殿御開帳金華山参拝の旅

●1泊2日●16,500円(1泊3食)●開運お守り進呈●5月3・9・15・23・31・6月4・16・24・7月2・8・14日出発

●コース
①勿来(5:00)～植田～泉～小名浜～湯本～平(6:00)～四倉～仙台～塩釜～松島～石巻～女川(牡鹿コバルトライン)～鮎川～金華山(黄金山神社)～鮎川～女川～石巻(泊)
②石巻～大高森～奥松島めぐり～松島～塩釜～仙台～四倉～平(17：00)～湯本～小名浜～泉～植田～勿来(18：00)

●お申し込みは……本社☎23―0221・平駅前ジャルパックセンター☎22―3727・湯本☎42―3179・上遠野☎89―2011・小名浜☎53―3211・泉☎56―6249・植田☎勿来3―3206・四倉☎32―3611・富岡☎富岡2―2023・浪江☎浪江4―3238・原町☎原町2―5171

読者の声

きょうのことば

真実を語るのは実にむずかしい青年でそれのできる者はまれである

トルストイ（ロシアの小説家）

"つつじ祭り"開催を望む

平　渡辺　正穂

天候不順の中で"さくら祭り"も終わり、市内のツツジの名所では、市の花ツツジがボツボツ開花している。赤、白、ピンク、ムラサキの見事な花のじゅうたんが、ゴールデンウイークあたりから、市内各所で見られる。

なんといっても、ツツジは平の松ケ岡公園が中心だが、サクラの名所地にはツツジが植栽され、平の新川公園や中央公園にも、数千本のツツジ、サツキ類が植え込まれている。昭和四十八年三月二十日に市の花として制定されてから、にわかに市民の関心が高まり、公園や公共建築物、レジャー地周辺に、家の庭にも、栽培されるようになった。

従来から実施されている国花サクラの開花期を中心に、いわき市内では"さくら祭り"が華やかに展開されている。構なことだが、私はむしろ"つつじ祭り"の催しに深い関心を寄せている。市内のいたるところにあるツツジを背景に、全市を挙げてのお祭りにすれば観光客も誘致できようし、市の花のイメージアップにも役立つ。それにツツジは、開花の寿命が長いことが強味で、一カ月間は楽に催しを持続することも可能である。

もう一つの案は"さくら・つつじ祭り"として、サクラについでツツジにバトンタッチする総合祭りとすることである。市当局や観光関連業者で話し合いの場を持ち、来年へ向けて研究されることを望みたい。

（会社員・40歳）

全電波キャッチの誘致運動を！

平　中山　喬

プロ野球の熱戦を上回るように、各局のテレビ中継合戦も華やかなようだ。人気のトップをゆく巨人軍の読売系の日本テレビは、巨人主催の全ゲーム、七十五試合を中継するのを初め、フジ系テレビは二十四試合を中継、このうち好カードは、放映時間を午後十時まで延長、尻切れナイターの視聴者の不評にこたえるというサービス振り。

この二局のほかは大体昨年並、TBS系は十五試合、NET系は十四試合、NHKは、パ・リーグの主力を中心に、前年以上の中継放送が確実視されるなど、野球ファンにこたえての熱の入れようだ。ところが、全チャンネルの入らないいわき地方は、一部海岸線地区を除いて、大半がツンボ桟敷におかれ、この恩恵に浴することができない。ファンばアシオ放送が頼りということになる。

すぐお隣の茨城県までは、U系統で全チャンネルが入っているのだから、いわきまで電波を延ばせないものか。一時地元でも全チャンネル放映めざして、努力の機運にあったが、現在では立ち消えのまま。野球放送ばかりでなく、放映されている全電波がキャッチできなくては、準首都圏などと自負しても、情報伝達には一歩も二歩も遅れをとる。"全電波"確保へ、官民一体の熱の入った運動の展開を期待したい。

（会社員・29歳）

会と催し　26日

【勿来市民会館】▽納税組合勿来支部会（10時）▽民生委員連絡協議会（12時30分）▽労働保険年度更新説明会（13時）

【磐城体育センター】▽コーラス練習（10時30分）▽チクチク会（13時）

【常磐公民館】▽洋裁サークル（9時）▽詩吟サークル（13時）▽常磐を明るくする会、手あみ教室、ダンス研究会、青年セミナー（18時）

【常磐市民会館】▽寒川バンド（18時）

【いわき産業会館】▽中央企画センター進路オリエンテーション（10時）

【文化センター】▽いわき市婦連総会、公民館新任職員研修会（9時）▽磐陶会例会（10時）▽日本民踊平三喜会例会、卓球教室A（13時）▽フォークダンス研究会例会、男声合唱例会、心画会例会、いわき小劇場例会（18時）

株式・前場

週明けの市況は手掛かり難から上げピッチの速かったこともあり小幅続落で推移。呉羽化、三共、塩野義、富山化など薬品、キッコーマンなどが買い進まれ、日産ディ、オイルなども小幅高で推移。半面トヨタ、東電化など輸出関連は見送り商状から小幅安。三井造が業績悪で売られ、新日鉄、東芝など大型株はもたれ売りに押され、小幅安で推移した。

主な高いものは戸田建十円、キッコーマン五円、呉羽化七円、塩野義十二円、際電気十円、日産ディ九円、萱場工六円。

主な安いものは奥村組八円、日清粉十一円、中外薬十三円、洋インキ十円、東電化二十円、三井造八円、日薬器十六円。

（地元銘柄）日化成百六円、呉羽化六百三十二円、常陽銀二百二十円、東邦銀商いできず、七十七銀二百二十四円、常磐興百八円。

タウ十八円三十五銭安の五千百十六円六十七銭。出来高八千万株。

（平・水戸証券調べ）

あすの運勢

小川　石洲

四月二十六日（火・大安）

【1月生】好調に進展する勢いがある、積極的に当たれ

【2月生】多少苦しくもがんばり抜け、徐々に好転する

【3月生】あれこれ迷えば好機逃す、思い切って進め

【4月生】気力に欠けて動きがにぶい、今は控え安全

【5月生】目先に迷えば結果悪い、十分検討しかれ

【6月生】周囲と協調してスムーズ、独走すれば自滅す

【7月生】だいたい目的を達せられ、じっくり取り組め

【8月生】何かと早めにして有利、ぐずぐずすれば自滅

【9月生】誠意を持って当たり成果あがる、あせり禁物

【10月生】信念を持ってがんばれ、チャンスも生まれる

【11月生】周囲の協力を求めて有利、むやみに先走るな

【12月生】過ぎたことにくよくよするな、心機一転せよ

市況

魚類

二十五日朝の小名浜港はマグロが出回った。

【小名浜港】巻網船一カ統五十五㌧定置網船一隻〇・二㌧底引船十一隻二十七・五㌧小型底引船八隻〇・八㌧小舟三十一隻〇・三㌧

▼マグロ　五万五千㌔。一〇五〇―六三五▼スケソウダラ　一万八千㌔。一〇〇―四三▼マダラ　二千五百㌔。二〇〇―五〇▼水ダコ　二千五百㌔。三〇〇―一〇〇▼アカシ　千百㌔。八五〇―一〇〇▼水ダラ　千㌔。五五―五〇▼ドンコ　千㌔。四〇〇―五〇▼ナメタ　八百㌔。一二〇〇―四〇〇▼マコガレイ　五百㌔。八〇〇―二〇〇▼サメサガレイ　二百㌔。一五〇―五〇▼メヒカリ　二百㌔。四〇〇―三〇〇▼タナゴ　百七十㌔。七〇〇―一六〇▼イシダガレイ　百五十㌔。四一〇

【江名港】小型底引船八隻三・二㌧

▼タコ　二千四百七十㌔。三〇〇―八〇▼ドンコ　百八十㌔。三〇〇―三〇▼ヒイカ　百五十㌔。四五〇―二五〇

【中之作港】底引船四隻十五㌧水揚げ中

野菜

▼白菜五〇―四〇▼ニンジン七〇―一〇▼ゴボウ一五〇―二〇▼玉ネギ一七五―一四〇▼キュウリ二七〇―二〇▼ナス三八〇―三六〇▼キャベツ一三〇―一〇〇▼サツマイモ一五〇―五〇▼ナガイモ四〇〇―二〇〇▼ジャガイモ一三〇―四〇▼サヤエンドウ七〇〇―六〇〇▼サヤマメ九〇〇―八五〇▼トマト三〇〇―一五〇▼サトイモ一二〇―五〇▼竹の子一五〇―五〇▼レンコン四〇〇―二五〇▼ウド三三〇―二〇〇▼ピーマン四七―四五▼モヤシ八〇▼シイタケ八〇〇―五〇〇▼根ショウガ一〇〇―七〇〇（以上㌔）▼ホウレン草六〇―二〇▼菜類三五―二〇▼カブ八〇―二〇▼ネギ一〇〇―五〇▼ニラ五〇―三〇▼ミツ葉八〇―四〇▼春菊三〇―二〇▼葉玉ネギ八〇―五〇（以上束）▼大根一〇〇―三〇（本）▼玉子二四―一五（コ）

果物

▼リンゴ五〇―一〇〇▼夏ミカン一三〇―三五▼甘夏かん四五〇―二〇〇▼スイカ六〇〇―三〇〇▼バナナ一七〇―一六〇▼メロン五〇〇―四〇〇▼ビワ一七五〇（以上㌔）▼イチゴ二三〇―五〇（パック）

（丸平・青果市場調べ）

※お断り＝今週の株足は2面に。

みんぽう　映画案内

※【平】

☆ひかり座（五・二五）シンデレラ（七・三〇）アドベンチャーファミリー（↓5月27日）

☆聚楽館（五・二五）キャリー（七・一〇）パニック・イン・スタジアム（5月27日）

☆アポロ座（五・四五）ゲイター（七・三五）サウス・ダコタの戦い（↓28日）

☆平東宝（五・三〇）レッツゴー若大将（七・〇五）悪魔の手毬唄（↓28日）

☆平東映（七・四三）京阪神殺しの軍団（九・一六）暴走の季節（一〇・四〇）やくざの墓場・くちなしの花（↓28日　翌朝五・〇〇まで）

☆名画座（七・三〇）ゼロ・ファイター大空戦（↓26日）

☆平ロマン劇場（五・四〇）見たがる女高生（六・五〇）痴漢夜行列車（七・五〇）女刑御禁制百年（↓26日）

※【常磐】

☆三函座　夕顔夫人　処女の味

※【小名浜】

☆国際　レイプ25時・暴姦　痴漢を剥ぐ　好色のぞき紳士（↓28日）

☆磐城座　猟奇コレクター・変質者　マリー・メンダム・ハードテクニシャン　人妻SEX・指と唇（↓28日）

☆金星座　女体実験室　禁断の情事　淫婦登り竜（↓28日）

☆銀星座　エンテーベの勝利　ダーティハリー・3（↓29日）

※【植田】

☆うえだ館　恨み恋唄・桜の紋章　カミソリ半蔵地獄詰め・御用命（↓30日）

☆中央館　初夜の指　淫楽な指　痴漢地帯（↓26日）

☆菊多館　神戸国際ギャング　ムサシ香港に現れる　やさぐれ刑事（↓25日）

いわき民報　案内広告

●一ダン四行　二、〇〇〇円
●同一広告五回以上掲載は一割引き・前約扱いです

家屋

貸倉庫▽一部事務所付き▽一九八平方㍍六〇坪▽場所＝平谷川瀬・平三中前通り▽駐車可▽連絡先＝電㉓〇二五七

アパート▽六畳、三畳▽台所、トイレ付き▽場所＝平谷川瀬字三十九町▽連絡先＝電㉓〇四五一

貸家一戸建て（二階）▽四畳半二間三畳▽ふろ付き▽日照環境良▽場所＝平字旧城跡駅から徒歩10分▽電㉗一四一一（昼）

新築アパート▽六畳、台所、茶ダンス、洋服ダンス付共同水洗トイレ▽平・久世原団地日照良▽連絡先＝電㉒一四〇四

高級マンション▽六畳六畳四畳半▽DK六畳▽バス、水洗トイレ付き▽駐車場有り▽場所＝草野駅前▽電㉞三三二四

譲る店舗▽24平方㍍（七・五坪）▽居抜き▽バー・スナック向き（一階）▽場所＝平字白銀町▽電㉑三七六五後1時―5時

貸家一戸建▽六畳三畳台所ふろ場トイレ付き▽場所＝平・槿現塚（平二小裏）▽連絡先＝電㉔四三五〇

貸家▽六畳四畳半▽玄関台所ガスふろ物置付き▽駐車可▽場所＝いわき短大正門斜向かい▽連絡先＝電㉔四七六八

貸家▽一戸建▽六畳六畳四畳半▽台所バストイレ付▽駐車可▽場所＝平上荒川字堀ノ内▽連絡＝電㉓五〇一三（新妻）

アパート▽六畳六畳▽ガスふろ水洗トイレ付▽場所＝内郷高坂和光材木店向・立野荘▽賃2.5万協力2カ月▽電㉟五一〇五

アパート・築一年▽六畳六畳ダンス付▽場所＝平・桜町（磐女東側）▽連絡先＝電㉔六五六〇

貸家▽一戸建▽六畳六畳四畳半▽台所バストイレ付▽駐車可▽場所＝下平窪児童遊園地東▽連絡＝電㉔六六四八

貸倉庫▽一九八平方㍍（60坪）▽駐車場有り約百坪▽電話付き▽場所＝武田コンクリート隣▽連絡先＝電㉔七〇四六

新築鉄筋アパート▽六畳六畳DK八畳▽バス洋式トイレ付▽日照環境良駐車可▽平中神谷住宅地内▽電㉗一四一一（昼）

新築アパート▽六畳、四畳半▽台所バス水洗トイレ付駐車可▽場所＝平北白土・マルト近▽電㉔二九四一・夜㉒一七〇八

アパート▽六畳、四畳半、台所六畳▽バス、水洗トイレ、駐車場有▽場所＝平谷川瀬・菱川橋近▽連絡先＝電㉔二三五二

貸家一戸建▽六畳六畳四畳半▽バス水洗トイレ付駐車場有▽場所＝内郷御台境町前田『いわき荘』電㉖二五六一

貸家六・四半・四▽台所バス付き▽賃二万八千、協力金二カ月分▽平北白土、駐車可▽連絡先＝電㉒三三五五（佐々木）

アパート（下）▽（上）六畳二間（台所付き▽駐車可▽場所＝明治団地入り口▽電㉔三五四二

土地

貸地▽四区画▽場所＝佐糠町・常磐共同火力発電所わき▽区画整理地内▽連絡先＝電㉒一五二八

売地内郷御台境新町前▽線路南側6㍍4㍍市道沿角地六二四平方㍍住宅倉庫工場等適▽価一平方㍍四万円▽電㉔四三一二

貸地990平方㍍（300坪）分割可▽委細面談▽場所＝平中神谷歩道橋・草野屋商店前6号国道沿▽連絡＝電㉓八七七五

アパート

■1階　6畳・バス・トイレ台所付き
■2階　6畳・4畳半
敷金5万円・家賃1万8千円
いわき市平塩字古川63
連絡☎74―8523・23―3311

売地

■場所　内郷宮町金坂（平カントリー近く）
■面積　260㎡（78.7坪）
■宅地最適
有限会社　相双開発地所
連絡・浪江02403(4)3514

雑件

ダンスパーティー▽4月30日6時～10時▽しゃくなげ会館5階▽会費千円▽一般者入場歓迎▽主催者上野　電㉖六九三一

電話担保で融資・保証人不要名義そのまま・即決▽場所＝平字小太郎町山崎ビル内▽福栄商事株式会社電㉑一三一二

募集

男女販売社員急募▽給与15～25万（確）▽年齢不問▽午前9時～午後5時▽場所＝平南白土リスロンいわき▽電㉒四三六二

急募女子店員2名、委細面談宿舎設備有▽平・白銀町▽スナック「麗」電＝昼㉗三六四三・夜㉓〇〇四五

お座敷係さん数名▽四十歳ぐらいまで▽委細面談の上小名浜割烹電船本店電㊹二三二四

ママ及び女子従業員（アルバイト）お手伝い▽若干名▽高給優遇▽委細面談▽湯本・しゃぶしゃぶ「藤」▽電㊷二四二三

男女▽匿給6万以上十（高率歩合5～13万確）▽各保完▽平・五色町・長谷川外科向▽東町『西山商事』電㉔四二七一

ウエートレス募集▽委細面談小名浜字沖見一ノ一〇▽コーヒーとスナックアップル電㊹四六三五

急募

●家庭内職者　10名
・ぬいぐるみ人形仕上げ
・委細面談・ご来社下さい
・女子社員＝縫製＝も募集中です
株式会社サンアンドスター　いわき工場
平字大町27　電㉓1775

募集

■カウンター　1名　給与90,000円以上（経験者優遇）
■ウエートレス　2名　給与70,000円以上
■パート　2名　時給300～450円・時間は相談に応じます・委細面談
喫茶　花壇　電㉑3156
平字二町目・平信用金庫本店筋向

男女職員募集

■資格　高卒以上
男子22～50歳まで　2名
女子22～35歳まで　3名
■職種　各種団体係（営業）
■勤務　午前9時～午後5時　週休2日制
■待遇　男子80,000円　女子60,000円　＋諸手当（社保完備）
■面接日　（学科含む）4月26日～4月30日（午前9:30～午後4:00）履歴書持参の上おいで下さい
協栄生命保険株式会社　いわき支部
いわき市平字堂根町4―17
☎74―3542・23―0626

社外営業社員募集

●だれにでも簡単にできます
●短時間で高収入が得られます
●月10万～20万
●出社その他時間に制約がありません
●セールスマン　保険その他の外交員　顔の広い方に最適です
・連絡　午後4時～5時半
キクチ建設株式会社
平字新田前6の7　電㉒1526

金融

清芳商事株式会社
いわき市平字中町二三ノ二　電㉓四五二四
回手形割引
回担保貸付
回ゴルフ会員権担保

福島県知事免許(1)第966号
達美通商株式会社
いわき市平字五町目　電21―1911

売地　平上荒川　496平方㍍（150坪）　3.3平方㍍　3万　環境良　投資適　（仲介）

売地　平下神谷　793平方㍍（240坪）　3.3平方㍍　6万　準工業地域につき用途多　（仲介）

高級アパート　明治団地　6畳・4畳半　バス、トイレ　キッチン付き　賃3.2万　協2カ月　（代理）

"誠意"と"技術"の程塚建設
工場・倉庫　3・3平方㍍　7.5万から
住宅（木造）3・3平方㍍　20万から
上記以外の建築何でもご相談下さい
住宅・国民金融公庫手続き代行いたします
各種土木工事も行っております（土止・道路・埋立・側溝）
カタログ・請求・お問い合わせは営業主任　草野まで
建設業登録　般50　7271
株式会社程塚建設
いわき市平字正内町　電㉑1531代

大槻興産株式会社
いわき市平字尼子町43―5　☎㉑1655
福島県知事（1）第943号

土地付家屋　小名浜定西　土地　89平方㍍（27坪）　家屋　66平方㍍（20坪）　総額600万　商店最適　仲介

売地　常磐上湯長谷町　264平方㍍（80坪）　3.3平方㍍3.5万　住宅に最適　仲介

売地　湯本町　515平方㍍（156坪）　3.3平方㍍20万　病院・事務所等適　仲介

ご婚礼・ご宴会承ります
一〇〇名様までのお席がございます
旅館平安荘
・環境閑静
・駐車場完備
いわき市平字川城跡一九　電㉓一四〇一代

学校法人昌平黌学園
いわき短期大学
52年度学生募集受付中
第2部（夜間）男女50名
商経科　◎会計コース　◎経営コース　◎経済コース
選考　面接による人物重点主義
聴講生希望者は本学にお問い合わせ下さい
いわき短大教務課
いわき市平・鎌田山
TEL・74―9185～6