夕刊
いわき民報
郵便番号 970
いわき市平字田町63－7
いわき民報社
© 振替口座（郡山）4028
本社 0246 ㉒1666
小名浜支社 0246 ㉒3560
常磐支局 0246 ㉒2380
勿来支局 02466 ㉒2903

市税特別措置条例

3月末で期限切れだったが

財政建て直しのため〝温存〟

延長案を議会に提出

経済情勢の変化に対応

いわき市はこのほど、三月末で期限切れとなるはずだった「市税特別措置条例」の〝温存〟を決めた。破産寸前の市財政建て直しのため、今年四月以降の進出企業に対しては新産・産炭法に基づく固定資産税減免措置を廃止するとしたのが昨年の三月定例市議会。こんどはそれを〝訂正〟しての延長案が七日からの同議会に提出される。市当局は「事業所税の新設などその後の経済情勢に変化があったため」としているものの、一年もたたぬうちの〝朝令暮改〟に、政策的な見通しの甘さを指摘する声が出ている。議会で一波乱呼ぶのは必至の雲行き。

「朝令暮改」指摘する声も

一年前に改められた同条例は、新産都市建設促進法と産炭地域振興臨時措置法に基づき、①今年三月末までに進出してきた企業に限り固定資産税の三年間減免を適用するが、それ以後については廃止する②同じく既存企業の増設分については昨年三月末期限切れとし、それ以後は優遇しない―というのが内容。

基準は進出先での建設投資額一億円、従業員百人以上の〝新産企業〟が二分の一課税、同投資額五百万円以上の〝産炭企業〟が課税免除となっており、減免分の七五％は国の交付金で補てんされる。五十一年度の実質減収額は対象企業三十二社合わせて約三千五百万円。

減収解消がネライ

優遇措置を復活させる

条例改正はこの減収解消がネライ。深刻な財源難対策のひとつとはいえ、当時はこれに伴って企業進出が鈍るのを恐れた企画開発部と、「取れるものは取ろう」とする財務部が真っ向から対立、内部矛盾をかかえたまま高度？な政治判断で改正に踏み切ったといわれる。

ところが、今回の改正案は「今年三月末」を新産・産炭法の延長に合わせ、「五十六年三月末（新産）、同十一月十二日（産炭）」まで延ばすという朝令暮改的な内容になった。その最大の原因は昨年十月からの事業所税の新設。「減免はなくなる、税負担は重くなるでは、企業にとって踏んだり蹴ったり。同じ産炭企業でも勿来に進出すれば事業所税がかからないとなると、いわき市に進出してくる企業は減ってしまう」―企発サイドのこんな〝危機感〟が優遇措置を〝復活〟させることにしたわけだ。

影響ないうち改正

3月議会では論議呼ぶ？

小泉企発部長は「市民のコンセンサスを得ている『雇用の拡大』と優遇廃止は矛盾している。新産・産炭法が延長されたので、影響のないうちに条例を改正することにした」と語っており、今回は企業を誘致して人口流出にストップをかけ、所得水準を上げるといった「発展途上国」（開発課）の論理がまかり通った格好。

こうした市の姿勢に対して、「事業所税の課税範囲が三十万都市まで拡大されるという情報は当時すでにあったはず、見通しが甘かったのではないか」「大企業への特権的な減免はおかしい」とする市民も少なくなく、三月議会では各種公共料金のアップなどとともに、この問題が大きな論議を呼ぶものとみられる。

校門には銀行のセールスも待ち構えていて… ＝磐女で＝

卒業証書胸に晴れやか母娘

○…いわき市内の県・私立高校の卒業式が一日午前十時（いわき中央高は同日午後六時）から、各校体育館で一斉に行われ、県立高と私立磐城二高の合わせて十六校四千六百八十五人が進学や社会へと巣立って行った。

○…卒業生の内訳は県立各校が磐城の四百六十三人、湯本四百五十七人など合わせて四千四百六十八人。また私立磐城二高は二百十七人。同日は曇り空ながらポカポカ陽気。いっそう春めいたふん囲気の中を、各校とも紋付き姿の母親に付き添われた卒業生らが晴れの卒業式に臨んでいた。

本格的な呉服専門の店
かみや
平・二 電二三―二〇一一

福島民報創刊85周年記念
第6回 住まい総合展
●会期 3月5日(土)→7日(月)
●会場 いわき市平 大黒屋デパート 5階大催し場
主催 福島民報社

みよしの ひな菓子
あかりをつけましょぼんぼりに
お菓子の専門店 みよ
TEL. 23―7111(代)

本日12ページ

いわき抄

▼…きょうからやよい三月。さすがに風も暖かく、梅の開花も早まりそうな陽気だ。季語によると、春というのは立春から立夏の前日（五月五日）まで、月でいうと二、三、四月をさすが、天文学上では春分から夏至まで、気象学上では三月から四、五の三カ月を春と呼ぶ。しかし二月は寒い月で、実際には三月から春と呼んだ方がぴったりである。ことしは寒さも厳しかったが、春暖の訪れも急であった。「春なれや名もなき山の薄霞」（芭蕉）。もうそんな時候となった。

▼…ところで、二百リッター規制という大変な問題をかかえているのが日本の漁業界だ。いわきも例外ではない。北洋漁場は安定した唯一のドル箱漁業である。きのうの漁協組合長会議で、県漁業経営安定確立協を設立、当面の問題と取り組むため県漁業二百リッター問題対策委を設置した。幸いソ連との間で北洋漁場での安全操業が決まったから良かったものの、この分では入漁料を払って世界の海へ出掛けるようなことになりかねない。魚を取るのもカネ次第である。そして時節の移り変わりの観賞も忘れたようなアクセクした生活はイヤである。「忘中閑あり」。そんな心のゆとりがほしいと思う。

わたしたちにはいろいろな出会いがあります。
3－SUNビルへの事務所移転は4月の下旬となりました。
No.20
店舗設計・施工・商業デザイン
interior & Graflc design
有限会社 サン・アート
福島県いわき市平4町目9番地／0246-22-4711(代表)

そば・うどんすき 美濃半
開店＝2月28日(月)平・田町大貞ビル内・99平方㍍(30坪)
工期＝1月19日～2月20日 33日間
工事部分＝木工建具工事・タイル工事・備品・給排水工事
塗装工事・電気工事・クッションフロア工事
ガラス・サイン・のれん・畳・BGM工事
造園工事・石工事
設計・施工・総合監理＝サン・アート

男のロマン

NO・20

春が少しずつ感じられるようになりました。厳しかった冬だっただけに、このやわらかな陽ざしがありがたい。田辺茂一（紀伊国屋社長）の「遊びの値打ち」が面白い。千人斬りともいわれ、好色の大家のように思われているが遊びにも筋が通っている。遊びに「愛している」「好きだ」はないし、ましてや結婚などとオクビにも出さないという。又、金も時間も人の情けも、わからないのが青春だともいう。若い頃はこれでどのぐらい迷惑をかけてきたことだろうかと、考えさせられてしまった。いま頃になって申しわけないとあやまっても、他界してしまった人の方が多い。迷惑をかけられてもいやな顔もせず、若い者だからと許せるような年に自分もなってきたのだろうか。遊びを通して馬鹿になることを覚え、粋とは馬鹿を承知で平気でいられることなのかも知れない。遊び人がめっきり少なくなった今日、俺は好色だといえる大物がいわきにはいない。女房が怖いのでしょうか。

NOB

ガソリンスタンド 古川商事が倒産

8億円の負債抱え 田子商店は夜逃げ

景気回復の兆しはいっこうに表れず、不況から経営が行き詰まり倒産に追い込まれる企業は相変わらず多い。いわき市内では年商、販路ともトップの位置を占め五支店を持つガソリンスタンドが、八億円の負債を出し、二十八日倒産したことが東京商エリサーチの調べで明らかとなった。さらにもう一軒のガソリンスタンドも一億円の負債を抱え倒産、専務は夜逃げ同様で行方をくらましている。

八億円の負債で倒産したのは、いわき市植田町南町一丁目、古川商事株式会社（資本金八百万円、古川通社長・従業員五十六人）。同商事はいわき市内に本社を持つガソリンスタンドとしては最大規模を誇り、内郷、常磐など市内に五支店を持ち、年商八億円以上は上げているという。

ガソリンスタンドのほか、四億円からの借入金を投入しボウリング場の経営にも手を出していたが、ブームが去ってからは、経営も落ち込み傾向にあり、借入金の返済もまだ済んでいないといわれ、それに加えてガソリンの需要も近年は横バイにあり、経営不振に陥ってしまったという。

同リサーチの調べによると、倒産原因は「経営不振を建て直すため融通手形を乱発したのが命とりとなった」という。

もう一軒は、同市泉町滝尻、合資会社田子商店（田子富雄代表）で、やはりガソリンの需要が横バイになり経営不振を招いたものだが、融通手形に頼っているうちに、とうとう手形パクリ屋の被害に遭ってしまったともいわれ、警察でも内偵している。なお、専務は責任を取り「あとはよろしく」といった書き置きを残し、夜逃げ同様で行方をくらましたままという。

優良署員表彰

いわき東署

いわき東署は二十八日、次の勤務成績優良署員九人を署長表彰した。

木村司（巡査部長）今泉透一（巡査）大和田正美（巡査長）加藤誠（巡査）青田則美（警部補）桝田孝道（巡査部長）大河原正幸（巡査長）星宗治（巡査）後藤祥子（交換手）

人事消息

◆二十一日付東北電力人事異動で、一ノ関所長からいわき営業所長に栄転した大坂弥太郎氏は二十八日、着任あいさつに来社。

わが子に抜かれるうれしさ

汐見が丘小 親子マラソン

汐見が丘小の校内マラソン大会は二十六日午前十時四十分、同校スタートで行われ、全員が完走した。児童と一緒に父兄も完走したが、子供たちより息づかいが荒らかった。

コース、距離とも一年から六年、男女別になっており、父兄達は自分の子供と同じコース、距離を走った。特に一年生女子は校舎周辺一周の六百㍍だったが、スタートから前半をダッシュして見せた父兄たちも二百㍍地点からしだいに子供に追い抜かれて苦笑い。また、高学年になると父親でも歯がたたず、わが子のたくましい成長に、負けてうれしい表情を隠し切れなかった。

【汐見が丘小の親子マラソン】

高卒表彰者

磐城高校

◇精勤賞＝鈴木正道　森山敏文　吉田和正　高木真一　五十嵐精二　小野定典　坂本孝典　二瓶晃夫　菊地寿人　鈴木隆　鴨篤夫　永山隆資　坂本一郎　坂本浩　古川広之進　鈴木康彦　山崎勝久　下山田幸一　末永輝男　鈴木久三郎　林富士夫　小野義記　木村成伸　富岡安　箱崎勝則　松崎行宏　阿部浩司　大谷弘　白土俊宏　都沢守彦　富岡一則　根守専之輔　比佐圭三郎　星野克己　吉野光宣　四條広樹　鈴木栄治　高萩勇雄　渡辺直文　赤津拓彦　飯島健二　黒木博康　鈴木洋司　赤津英一　白土敏光　清水正幸　圓谷寛夫　馬目昌嗣　渡辺重光　佐藤芳久　島田雄

◇生徒会功労賞＝遠藤浩　中根辰男　草野友孝　鈴木哲也　星弘　箱崎真治　江川慎太郎　鈴木善一郎

◇地区高体連賞＝田制弘　小松英雄　根本恭宏　金古政利（一般賞）佐川秀雄　黒川明　川又洋伸　金成増彦　小泉健二　石井たかし　金成勝彦　伊佐次博史　鈴木泰宏　荒川聡仁　小川欣一　瀬谷健　木島勇道　片寄佳宏　永山育生（特別賞）

磐城女子高校

◇生徒会功労賞＝井上千代子　鴨沼久美子　北川昌子　横沢麿子　上村裕美　金成真由美　橋本聡子　木村幸子　新家邦枝　山村美登利　篠塚敏恵　高橋恵　草野郁子　小玉みゆき

◇家庭クラブ会長賞＝大和田敦子

◇いわき地区高体連賞＝臼井敏子（特別賞）五十嵐悦子　北郷れい子　石澤由美子　川和田路子（以上個人賞）

◇全国高校家庭クラブ連盟会長賞＝大和田敦子

◇全国学校図書館協議会長＝吉田恭子

◇いわき平ロータリークラブ会長賞＝上村裕美

平工業高校

◇皆勤賞▽定時制（四年間）＝国友富男▽全日制（三年間）＝永山誠司　緑川雅之　秋山健一　猪狩進一　猪苗代盛男　大河原美勝　大西敏彦　林保春　佐藤伸一　関根正行　根本信▽同（一年間）＝大楽郁仁　佐藤友昭　塩賢治　宮崎誠志　芳賀恵二　波多野進　幕内俊之　田久豊秋　戸村豊　松原一実　片寄充　松下八十一　山際良　川辰也

◇精勤賞▽全日制（一年間）＝伊藤文雄　鈴木正男　蛭田哲弘　若松美徳　川崎豊　平間勝　松本隆光　矢吹正博

◇県産業教育振興会長賞▽定時制＝須藤信一▽全日制＝松本剛　大平正　松原一実　阿部伊佐央　新妻康晴　松下八十一

◇県産業教育振興会いわき支会長賞▽定時制＝増田一男▽全日制＝剣持功　佐藤友昭　金成司　賀正文　大西敏彦　早川辰也　太田新一　小野田茂好　菅原一

◇定時・通信制教育振興会賞＝国友富男（全国）須藤信一（県）増田一男（地区）

◇平工後援会長賞＝国友富男

◇ETA会長賞＝国友富男　猪狩清（四年）須藤信一（二年）

◇地区高体連賞▽バレー部＝宇佐美忠秋　志賀保則　丸山秀一　作山泰章　金子正行　遠藤康夫　根本正弘　酒井洋一　門脇富二夫　清水誠　鈴木盤　本間洋文　川浪和夫▽柔道部＝吉田富士男　吉田英策　早川辰也　市井優　佐藤裕樹　鈴木利一　寒河江俊光▽相撲部＝畠山邦彦　小林伸　日暮徳雄　武田幸一　遠藤秀之　石山準　菅本正治▽重量挙げ部＝半沢宏明　吉田正南　酒井豊　渡辺靖▽卓球部＝下山田守夫　高田寛▽ラグビー部＝梶内淳一▽バスケット部＝金成信也

▽特別賞（県文学奨励賞受賞者）＝作山弘

小名浜水産高校

◇産業教育振興中央会長賞＝馬目勝也（漁業）

◇同県賞＝君塚好春（漁業）高木好勝（水産製造）鈴木敏洋（無線通信）鈴木昭夫（機関）

◇同地区会賞＝渡部答司（漁業）佐藤憲一（水産製造）宇山三蔵（無線通信）吉田誠（機関）

◇精勤賞（3カ年）＝作山清治　鈴木正和　長谷川仁一　平山栄司　山野辺広昭　宇山三蔵　榊正人　鈴木昭夫　松本正和

◇同（1カ年）＝君塚好春　佐藤裕之　寺島清美　原川祐次郎　小磯康広　名嶋実　鈴木敏洋　平山弘一　村上孝裕　吉田誠　今泉秀徳　上野一郎　佐藤俊一

◇高体連特別賞＝（ラグビー部）佐藤裕之　泉俊一　小磯康広　名嶋実　太田孝　鈴木博士　鈴木敏洋　木幡啓一　平山栄司　近藤亘

◇同地区賞＝（相撲部）小川武信

◇生徒会特別功労賞＝石井芳晃　国井伴久　宇山三蔵

◇同功労賞＝君塚好春　高木好勝　石井芳晃　平山弘一　大和田貢　名嶋実　小川武信　宇山三蔵　坂本清　榊木正人　鈴木敏洋　森弘　山野辺孝夫

株式・前場

今日の市況は名実ともに三月相場に入り、大型株中心に商いはふくらんだ。朝方から住友化学、厚木ナイロン等中低位株、造船、化学が小幅続進して始まったが、弱電、精密、自動車等先駆株から反落した。中ごろから円高に支えられた石油が物色され、丸金昭和、福山通運等陸運の一角も小高いが全般的には見送られた。

ダウは五円九銭安の五千七十四円二銭。出来高は二億三千万株。

主な安い銘柄は大協石油二十円、ナイロン十七円、池貝鉄工二十円、ダイワ精工十五円、ガイシ十四円。

主な安い銘柄は愛知機械三十円、東洋水産二十六円、名糖産業十九円、北カン十七円、東プレス十六円。

（地元銘柄）呉羽化学五百九十円、岡理ゴム三百八円、有機合成百六十七円、常陽銀行二百八十五円、常磐興産は出来ず。

（平・水戸証券調べ）

あすの停電

▼内郷地区＝（9時～11時）内町桜本、前田、水ノ出

▼三和地区＝（9時～12時）上永先、下永井の一部

天気予報

（小名浜測候所調べ）

玉半提供 ㉓九五九一

【今夜】東または南の風、曇りで一時雨の降ることがある。

【明日】南のち北の風、曇りで一時雨。

【海上】今夜、多少波。明日、波やや高い。

【気温】▽28日＝最低2・3度（平年氷点下0・6度）最高8・6度（同8・8度）

（異常乾燥注意報継続中）

あすの暦

3月2日（水）

旧六日	暦月	1月13日	日
	曜日	赤口	
	出	6・06	
	入	17・31	
	月出	14・05	
	月入	3・20	
	満潮	7・13	
	干潮	13・53	
		20・22	

母古川ふさ儀かねて病気療養中のところ二月二十七日午前一時十五分八十五歳の天寿を全うし永眠いたしましたここに生前のご厚誼を深謝し謹んでご通知申し上げます

追って葬儀は三月二日午後一時自宅を出棺いたします

なお故人の意志によりご供花　お供物の儀固くご辞退申し上げます

昭和五十二年二月二十八日

いわき市植田町横町一四の一

喪主　古川忠助

古川洋一

古川徳助

葬儀委員長　北郷栄一

親類代表　鹿志村

兄鈴木春夫は二月二十七日午後五時四十分急逝致しましたここに生前のご厚誼を深謝し謹んでご通知申し上げます

追って葬儀は三月二日午後零時半自宅を出棺いたします

昭和五十二年二月二十八日

いわき市小名浜字上町一六

喪主　鈴木福二

妻　鈴木多嘉子

外親類　鈴木一同

小名浜名店街　株式会社さんかんや

故妻小松作子の葬儀に際しましてはご多忙中のところ遠路わざわざご会葬下されご丁重なご香料を賜りご芳情誠にありがとうございましたさっそくお伺いの上お礼を申し上げるのが本意ですが略儀ながら紙上でお礼を申し上げます

昭和五十二年三月一日

いわき市平字南町三六

喪主　男　小松寅吉

女　小松貴一郎

女　高橋純江

酒井三枝子

男　小松博光

親類代表　高野平之

外親類　一同

平ニューホンダ　鳥菊

市民の夕刊　いわき民報

学習参考書まつり　ただ今実施中！　ヤマニ書房　平・二町目　電㉓三四八一

イトーヨーカドー用スチール品　トーホー事務機　☎〇二四六㉓一〇〇一

書画骨董　小名浜ショッピングセンター（2F）道具のふかや

【第1・3日曜日定休】どじょう柳川・近海魚各種・和定食　◎20名様までの宴会お引きうけいたします　和風料理わなぎ　平・新田町　電㉒五〇七〇

火災保険　自動車保険の沼崎保険事務所　☎(23)9865

Ⓙ Ⓞ Ⓚ Ⓞ ・ Ⓛ Ⓔ Ⓣ Ⓣ Ⓔ Ⓡ　タクシーのご用命は…

安心してご利用いただけるみなさまの　常交タクシー

本社営業所　いわき市平字南町26　☎(23)2343(代)

松ケ岡営業所　いわき市平字材木町3　☎(74)3410

神谷営業所　いわき市平中神谷字宿畑　☎(34)3214

しあわせひろげる常交グループ

水曜日の焼きたてパンをどうぞ！　松月堂　ふっくらふっくりできたてです！

フレッシュ・ベーカリー　ポアソル

本店／いわき市平銀座　松月堂　☎平(23)1551

平駅ビル店・大黒屋店・イトーヨーカドー店・小名浜店・ヨークベニマル小名浜店・植田店・植田SC店・湯本店

すきやき　割烹　石川亭　◎大小宴会承ります　平・銀座通り　☎㉔二〇四三

忙中閑あり

お茶や紅茶のおともに　クッキー　ふくしま

●プラスチックケース入り　八〇〇円

●缶入りパッケージ　一,〇〇〇円　一,五〇〇円　二,〇〇〇円

あさ川　平・四町目　電74－5755

割烹　寿司　香蘭　本店　駐車場完備　小名浜・定西　電㊽二〇一二代

越　フジコシ　手紙はトイレットペーパー

同じ漢字を使っていても中国語と日本語ではまるで意味が違うものがあります　「手紙」と書くと中国語では"トイレット・ペーパー"のことだし　「走」は"走る"ではなく"歩く"ことになります　「湯」はお湯でなくて"スープ"のことになります

ユキロン　トイレットペーパー（四コ入）一九八円

ネピア、トイレットペーパー（〃）二六八円（平店本館三階売り場）

第二城高 試験答案　社会（その2）

Ⅳ　次の文は、ある時代の特色についてのべたものである。（　　）にあてはまる人名を書き、またそれぞれの文化名を書きなさい。

(1)　この文化は、仏教を中心として栄え、（　　）が建てた法隆寺は、その代表的なものである。

(2)　この文化は、教育の普及につれて庶民にも広がったひにくや、しゃれが喜ばれたり川柳や狂歌が流行した。小説では、（　　）の東海道中膝栗毛（とうかいどうちゅうひざくりげ）のように、人情や風俗をとらえたこっけいなものが喜ばれた。

(3)　この文化の最もすぐれた面は、建築、庭園、水墨画などにあらわれている。そのころ（　　）によって建てられた銀閣は有名である。

(4)　この文化は、はなやかな唐風の文化で、正倉院宝庫に保存されている（　　）天皇が日常使用した道具・文房具・楽器などによって、当時の天皇や貴族の生活が想像できる。

(5)　この文化は上方に発達し、当時の町人（　　）によって書かれた日本永代蔵（にっぽんえいたいぐら）や世間胸算用（せけんむねざんよう）は、町人の生活や気持をありのままにえがいている。

Ⅴ　右の表は、中部地方6県における製造品出荷額および織物の生産量についての統計表の一部である。次の各問いに答えなさい。

（問1）　表中のⒶ～Ⓒにあたる工業の種類を下記から選びその記号を書きなさい。

(ア)　精密機械　(イ)　パルプ・紙

(ウ)　陶磁器　(エ)　石油・石炭製品

（問2）　表中のⒹとⒺは何県にあたるか。またその県名を選んだ理由を書きなさい。

県名＼種類	製造品出荷額（1968年）億円 Ⓐ	輸送機器 Ⓑ	皮同製革品 Ⓒ		織物生産量（1969年）10万㎡ 綿織物	毛織物	絹織物	化繊織物
静岡	2144	5918	316	4	157	2721	300	0	1961
Ⓓ	60	110	154	0	2	53	15	231	6015
Ⓔ	1032	19040	1894	51	284	7982	1049	0	5727
長野	150	400	237	29	640	133	—	13	97
新潟	217	240	416	9	52	124	12	208	902
福井	76	10	101	0	55	86	4	215	6559

（日本国勢図会，1971年版）

先立った子供のめい福祈る

徳風園で光徳地蔵尊例祭

老人ホーム「徳風園」（阿部順吉園長、百六人）は二十五日午前十時半から、「光徳地蔵尊例祭」を催した。

この地蔵尊は、現在同ホームでゆうゆう自適の生活を送っている園生の中にも、戦争や家庭の事情で子供を早くなくしたり、消息さえわからない人達が数多くいるため、そうした園生と同園の職員が自費を割いて去る五十年二月、同園内に建立したもの。

近くの地蔵院・登嶋住職が読経をする中、園生達は真新しい着物に着せ替えたお地蔵さんに供物をそなえ、恵まれずに死んでいった息子や娘のめい福を祈り、ジッと手を合わせていた。

中国物産展　いわき市各界訪中団訪中記念報告・中国物産展は、二月二十三日から各地区で開かれ好評を呼んでいるが、四日から六日までの三日間は、会場を好間公民館に移して開かれる。

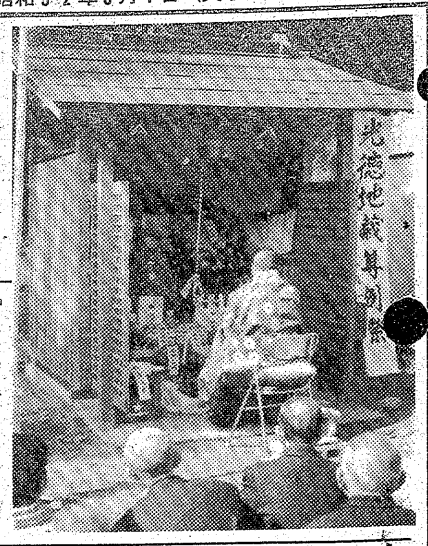

【しめやかに行われた光徳地蔵尊例祭】

解答

Ⅳ		(1)	(2)	(3)	(4)	(5)
	人名	聖徳太子	十返舎一九	足利義政	聖武	井原西鶴
	文化名	飛鳥文化	化政文化	東山文化	天平文化	元禄文化

Ⅴ	問1 Ⓐ	Ⓑ	Ⓒ	問2 Ⓓ	Ⓔ
	イ	ウ	ア	（県名）石川	（県名）愛知
				（理由）化繊・絹織物が多い	（理由）綿・毛織物が多い（輸送機器が多い）

100貨店

この地方に住んでいた、わたくしたちの祖先が、どんなくらし方をしていたのか、何千年という遠い大昔のことを、この地方から出土した土器など埋蔵文化財から想像するのも楽しい。「いわきのあけぼの」というテーマの考古資料展が市文化センター三階で行われている。六日まで◈いわき市教育委員会主催だが、こんな大がかりな考古展ははじめて。会場には小さな矢ジリまで含めて一千点を超えている。それに縄文時代、弥生時代などの生活ぶりを絵にして展示してあるので、小学生たちにもぜひみせたい。考古学上の、むずかしい用語を解説したパンフレットを受付で手渡してくれるので大変参考になる◈この考古展を、ざっとみての感想だが、会場には係員がいて、いろいろな質問に答えてくれるのもありがたい。朝日長者遺跡から発掘された人骨なども、そのまま保存されてあり、縄文時代の生活をありのまま伝える骨角器（つり針、ヤスなど）もたくさん展示されている。こうしたものをみていると、現代のように高度な生産技術をもっているのに比べて、まことに原始的と思えるが、いや、実際にはその逆なのである。◈矢ジリ一つをつくるにしても、首飾りや腕飾りなどに使う曲玉にしても、実にきれいにみがきあげ、なにで削ったり、みがいたものなのか、原始時代といっても、かなり進んだ文化を持っていたのにおどろく。陶棺も展示されているが、現代の木棺に比べて、まことに豪華だ◈大昔はどうして米を炊いたのだろうか。大きなカメに水を入れて、そのカメの中にまた米を入れたカメが入る。大きなカメをタキギで炊いて水を熱湯にして、それでムしたらしい。そんな絵が展示されていた。一万年も大昔のタイムトンネルに入ったような気分だ。

（龍人）

霧の旅路（46）

海渡英祐　作
由谷敏明　画

失われた事実（一）

悪夢のような一夜が過ぎた。次から次へといろんな妄想が浮かんで来て、加奈子はほとんど眠ることができなかった。夜が白みかける頃、疲れはてて、ようやく浅い眠りについたものの、今度は恐ろしい夢ばかり見て、すぐに眼をさましてしまう始末だった。血まみれの手をした曽根、絞首台の上から彼女を見つめている曽根、そして沢村の顔が急に悪魔の形相になって、不気味な高笑いをひびかせる……。

受話器から流れて来た声を耳にして、彼女は思わず身ぶるいした。

「吉岡と連絡が取れました……昼のうちは、彼はいろいろと約束があったりして、都合が悪いそうですが、夜ならあいている、ということでした。それで、午後八時に訪ねて行く手筈にしたのですが、あなたの方もよろしいでしょうね？」

「ええ……」

やっとの思いで、彼女はその短かい返事を口にした。

「それじゃ、七時頃に、僕がそちらへ迎えに行きます。あなたとしては、気が重いかもしれませんが、勇気を出して、事実と直面して下さい。では、のちほど……」

電話が切れたあとも、加奈子はしばらく、呆然と受話器をにぎりしめたままだった。沢村のことだから、たとえどんなに強引な手段を使ってでも、吉岡とすぐに会う取決めをするだろう、ということはわかっていた。しかし、彼女の方はまだそれだけの心の準備ができていない。

今日も長い一日になるのだろう、と加奈子は思った……。

沢村をうらむのは筋違いだ、ということは加奈子にもよくわかっていた。彼の忠告に感謝し、それをすなおに受け入れるべきだ、とは思う。

幸い、曽根との関係は、まだ決定的な段階にまでは行っていない。たしかに、よりによって、そんな疑わしい過去のある男とつきあうことはないわけで、手おくれにならなかったのを、ありがたいと考えなければならないのだろう。その意味では、吉岡伸昭の話を聞くまでもなく、曽根と縁を切るべきなのかもしれない。

しかし、加奈子はどうしても、そんなふうに考えることはできなかった。感情的に、彼女の心はますます沢村から離れ、曽根へ傾いて行くのである。

たん焼きと季節料理
宴会は20名様までご商談・ご会合にご利用ください
●ご予算に応じます
すゞ木
いわき市平・ひかり座前・電74－8485

NEW バイオレット 1600 1400
福島日産自動車販売株式会社
●平支店☎23－3171　●勿来営業所☎2－3128
●常磐営業所☎44－1328　●小名浜営業所☎53－2935

原付免許（50ccバイク）を取ろう
申請・手続きから合格まで一切おまかせ下さい!!
阿部輪業
平・五町目　☎74－4073

金融
○土・日・祝日休み
○営業時間 午前9時～午後4時
昭和信興
電（勿来）③8111代

高級洋菓子と食パン
開花亭
平・五町目　電23－1342～3

安心しておまかせいただけます。
暖冷房給湯
浄化槽設備機器
いわき市公認水道工事店
いわき市下水道工事指定店
〈快適な住まい〉〈豊かな暮らし〉を実現する
三共住宅設備機器株式会社
平谷川瀬・三十九町55の1
☎㉔3723㉜1686

育児のことならご相談ください
ふとりすぎでお悩みの方
武田薬局
薬剤師　武田三郎
いわき市平字材木町28　☎74－2709

●あなた自身をとりもどす夜の始まり
スナック いま田
いわき市平・田町　☎23－1614

おしゃれなクリーニング
ご用命はもよりのチェーン店にどうぞ!!
マルイクリーニングセンター
いわき市平字南町　電㉔2707　工場　㊽4862

年中卸値の店
ボタン・裏地
ボンビ
平店＝大工町ヨーカドー通り電㉑3520

よい耳よい声・楽しい生活　3月3日は第22回耳の日　いわき市耳鼻咽喉科医院

大和田耳鼻咽喉科医院　大和田一郎　平字南町　電㉔三三八七
高柳耳鼻咽喉科医院　高柳博一　平駅前　電㉔三八五六・㉓〇九三六
和田耳鼻咽喉科医院　和田禎子　平字研町　電㉔八〇七六
鈴木耳鼻咽喉科医院　鈴木知水　平字田町　電㉔二六一三
磐城共立病院　耳鼻咽喉科　桜井時雄　内郷御厩町久世原　電㉖三一五一
目沢耳鼻咽喉科医院　目沢秀元　小名浜字隼人　電㉜二九一一
矢野耳鼻咽喉科医院　矢野康平　常磐湯本町吹谷　電㊷二六四〇
赤池耳鼻咽喉科医院　赤池茂　常磐湯本町三函　電㊷二七五〇
横山耳鼻咽喉科医院　横山貞　勿来町窪田町通　電（勿来）④七〇二〇

伝七捕物帳

懺悔に咲いた父娘舟

福島中央・夜8・00

みもの

銚職人の茂兵エ（安部徹）とその娘おちよ（池波志乃）が住む長屋に二人組の賊が入り、家捜しをして何もとらずに逃げた。

調べに当たった伝七（中村梅之助）は、盗む物がないような貧乏長屋に賊が押し入ったことは、何か裏があるとにらんだが、特に手掛かりはなく、とりあえず文治（今村民路）に茂兵エを当たらせたが、怪しい節は全くなかった。

数日後の夜、貧乏長屋の佐兵エ（根本嘉也）の部屋に紙包みが投げこまれた。開けてみると、中には小判が五十両。びっくりした佐兵エの届け出で伝七が調べてみたが、小判はまぎれもないほんもの。そして、首をかしげている伝七のもとへ、五十両を投げ込まれたという届けが続々と寄せられた。

伝七が、五十両を投げ込まれた者を調べてみると、全員が十年程前に、三人組の盗賊に押し入られて大金を盗まれており、中にはその事件がもとで店をつぶしてしまった者もいる。この三人組は、いまだに一人も挙がっていない。

小判投げ込みが話題になり始めたころ、おちよは、父親の茂兵エが夜になると、そっと家を抜け出すことに気づいた。

【父娘を調べる伝七】

ドラマ

結婚するまで

福島・夜8・00

川口（柴俊夫）が、山村（田村正和）さんの居所が分かったと真山の家に飛びこんで来た。連絡船の中で倒れて、別府の救急病院にかつぎ込まれたという。

葉子（秋吉久美子）はそう白になり、一瞬、信吉（船越英二）を見ると奥へ駆けこんだ。

信吉は、スーツケースを手に出て来た葉子に行くなと語気鋭く制止した。二人の間に川口が割ってはいり、信吉に葉子を行かせてやってと口をはさんだ。貴様に親の気持ちがわかるかと激怒する信吉に、川口は、自分は葉子さんが好きだから、苦しんでいる姿を見ていられないと訴えた。また川口は、自分が責任を持って葉子さんについて行くとまで言った。

銭形平次

おふくろ

福島・夜10・00

大工勘次（司裕介）が殺された。勘次の長屋から妙なものが出てきた。一枚の小判である。平次（大川橋蔵）の目が光る。小判には、呉服問屋「三河屋」の刻印が押してあった。三年前、「三河屋」は四人組の強盗に押し入られ、二千両の大金を盗まれている。結局犯人は挙がらずじまいだった。小判はまぎれもなくその盗難にあった二千両のうちの一枚だった。

破れ傘刀舟・悪人狩り

復讐の赤い矢

～福島中央・夜9・00～

復しゅうに燃えるお絹

お蘭（江波杏子）の世話で料亭の仲居をして働いているお絹（珠めぐみ）は、かつては太物問屋・吉野屋の一人娘として、なに不自由ない生活を送っていた身だった。

そんなお絹が料亭で働くようになったのは、吉野屋が抜け荷の罪で捕えられ、獄門になってからだった。罪人の娘と、世間から後ろ指をさされて途方にくれていた彼女を、気の毒に思ったお蘭が仕事の世話をしたのだ。

お絹には、周治郎（柴田侊彦）という恋人がいた。周治郎は吉野屋の商売仇き近江屋太三郎（高野真二）の次男坊で、仲居をして働く身になったお絹に対して、昔と変わらぬ愛情を持ちつづけていた。

だが、そんな周治郎に対して、お絹は、罪人の子という引け目から、次第に彼をさけるようになっていったのだった。

そんなある日、近江屋の番頭の一人が何者かに殺されるという事件が起こった。番頭は背中に真っ赤な矢を突きたてられて殺されていた。

続いて、平次が勘次殺しの重要参考人としてマークしていた、勘次の遊び仲間の経師屋の徒弟芳三（新田章）が殺された。八五郎が「オレじゃない、喜助、喜助だ…」という芳三の断末魔の声をたまたま耳にした。〝喜助〟とは小間物屋の喜助のことだ。喜助も勘次、芳三の遊び仲間で、三人は一時はグレたこともあるが…。

ドラマ

三男三女婿一匹

福島・夜9・00

ひな祭りを前に、桂家でも、すみれ（泉ピン子）が古いひな人形を飾っていた。大五郎（森繁久弥）は和之（西田敏行）に、裏の寺から桃の枝を取って来いと命じた。

ところが、和之は、桃の枝を折ろうとしているところを巡査にみつかってしまった。油をしぼられた和之は、大五郎をせめた。

大五郎は寺の住職がけしからんとふんがい。そして、和之を免職にして、すみれとも離婚させたと言って、住職をおどかすことにした。

一方、政江（山岡久乃）が、君子（池上季実子）の大学合格祝いを言って、住職をおどかすことにした。

【君子と愛はお互いの大学合格を祝い合った】

のごちそうを作ろうとしているところに、理事長の孫・村山愛（松本ちえこ）がやって来た。君子は愛も大学に合格したと知って、互いに喜び合った。

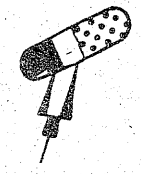

ききもの

FM・夜7・15

サウンド・オブ・ポップス

日本では編曲者として知られていたデヴィッド・マシュウズが、自分の名を冠した初のアルバムを出した。そのアルバムをきく。

自作の「シュギー・ウォナ・ブギ」「ホェア・ユー・アー」のほか、テンプテーションズ・ナンバーの「マイ・ガール」「はかない想い」、シュープリームズのナンバー「ユー・キープ・ミイ・ハンギングオン」、ママス・アンド・パパスのヒット曲「夢のカリフォルニア」を取り上げ、すべてマシュウズが編曲・指揮をしており、彼自身もピアノで参加している。曲の仕上げはソウル仕立てといえる。

◈注　番組が変更になる場合があります。

NHKテレビ
☆印は白黒

- 6・05　きみはサヨナラ族か
- 25　真田十勇士
- 40　きょうの福島
- 7・00　N◇27NHKガイド
- 30　NHK特派員報告「マニラ身上相談」―ある神父の日々―
- 8・00　歌のグランドショー　森進一　布施明　岩崎宏美　岡田奈々　森昌子　由紀さおりほか
- 9・00　N・C9
- 40　「春の谷間」酒井和歌子　村野武範ほか
- 10・00　N解説
- 15　世界はテレビで学ぶ　荻昌弘
- 11・00　N◇15ローカルN天

NHK教育
☆印は白黒

- 6・00　技能講座　オーディオ入門
- 30　バイオリンのおけいこ▽うれしいひなまつり▽左手の練習ほか
- 7・00　英語会話Ⅰ
- 30　NHK文化シリーズ　現代社会のしくみ「新実学時代」―おけいこごと昨今―
- 8・15　テレビコンサート「春」と「月光」～ベートーベンのソナタ二つ～
- 9・00　きょうの料理
- 30　通信高校講座　科学Ⅰ
- 10・00☆通信高校講座　世界史
- 30　通信高校講座　英語A
- 11・00　ドイツ語講座　まとめ

福島テレビ
☆印は白黒

- 6・00　FTVテレポート
- 7・00　ろぼっ子ビートン「流しビナのゆくえ」「笑うまでやるぞイ」
- 30　びったしカン・カンコント55号　久米宏
- 8・00　結婚するまで「いのちに愛を…」秋吉久美子　田村正和　船越英二　春川ますみ　中山仁ほか
- ・00　三男三女婿一匹　森繁久弥　山岡久乃　井上順　泉ピン子ほか
- 10・00　銭形平次「おふくろ」大川橋蔵　香山美子　林家珍平　酒井修ほか
- 11・05　'77ハワイアンオープンゴルフ　総集編

福島中央テレビ
☆印は白黒

- 6・00　新・どうぶつ天国
- 30　ジャスト
- 7・00　スターアクション／坂上二郎　佐良直美ほか
- 30　それは秘密です!!▽涙唱!!40年目二葉百合子㊙再会▽涙!!兄妹対面
- 8・00　伝七捕物帳「懺悔に咲いた父娘舟」中村梅之助　安部徹　池波志乃　今村民路　和田幾子ほか
- 9・00　破れ傘刀舟・悪人狩り　萬屋錦之介　江波杏子
- 10・00　非情のライセンス「濡れ衣」天知茂　松山英太郎　篠ヒロコほか
- 11・15　11PM
- 12・25　特捜隊アダム―12

今夜の番組

NHK第1
1340KC

- 6・05　N解説
- 15　午後のロータリー
- 40　じょうずな話し方「ことばと人間関係」
- 7・15　Nリポート
- 57　NHKガイド
- 8・05　民謡の旅―やきもの紀行―「新相馬節」「名古屋甚句」「のんのこ節」ほか
- 9・05　邦楽ジョッキー～箏の音色～箏曲「乱れ」「三重弦のための独奏曲」
- 30　健康百話「声の一生」
- 10・20　若いこだま
- 11・05　夢のハーモニー「私のこの想い」「土曜はダンスで」「愛の扉」ほか

NHK第2
1540KC

- 6・00　そろばん教室「4級のわり算」
- 20　基礎英語
- 40　続基礎英語
- 7・00　カレントトピックスN
- 15　英語会話
- 30　中学生の勉強室「社会」
- 8・00　通信高校講座　数学Ⅰ
- 20　通信高校講座　数学Ⅰ
- 40　通信高校講座　数学Ⅱ
- 9・00　通信高校講座　地理B
- 20　通信高校講座　家庭
- 40　通信高校講座　政治・経済
- 10・20　通信高校講座　現国
- 40　通信高校講座　現国
- 11・00　スペイン語講座
- 20　中国語講座

ラジオ福島
1060KC

- 6・00　Nハイライト
- 20　お帰りなさいあなた
- 25　新番組・名作劇場「宮本武蔵」
- 40　演歌・艶歌
- 50　加藤武の〝ラジオ国語辞典〟
- 7・00　RFCファミリースタジオ＜出前電話リクエスト＞受付電話　福島35―2151
- 9・20　夜のヒット歌謡
- 30　とび出せ全国DJ諸君
- 40　いつかどこかで
- ・00　ポップスNO・1
- 30　MU・ハイフォニック
- 11・00　たむたむたいむ
- 10　イレブンフォーユー

FM放送
☆印はステレオ

- 6・00☆夕べの広場＜ディスクショッキー＞
- 7・15☆サウンド・オブ・ポップス　シュギー・ウォナ・ブギ　マイ・ガール　ユー・キープ・ミー・ハンギング・オン
- 8・05☆FMコンサート＜ポピュラーパレード＞宇宙の彼方へ　フォーブレイ～ロング・タイム　スモーキンほか
- 10・20　世界の民族音楽＜外側から見た日本音楽＞メロディー
- 11・05　夜のしらべ　ポラ・スタッカート　詩曲ほか
- 35　朗読「小野小町論」

【テレビで農業技術を学ぶインドの農民】

第11回日本賞コンクールから

～NHK・夜10・15～

放送番組のコンクールの中では、世界最大の規模と言われる、日本賞教育番組国際コンクールは、ことし第11回をむかえ、今回もまた世界各国から多くの番組が参加した。

世界はテレビで学ぶ

テレビ・ラジオあわせて百七十本にものぼる参加は、各国でいかに教育に放送をいかすのに熱心であるかを示している。

この番組では、3月1日に行われる日本賞コンクール授賞式の模様と、実際に現在、世界各地でどのように教育にテレビを生かしているか。特色ある例を紹介する。

静止衛星をつかって、広い国土に教育テレビを放送するという大実験を行ったインドの例。

幼児の反応などを実験しながら、新しい映像構成を試みるアメリカの「セサミ・ストリート」の例。

中等教育を補うために「テレビ中学校」の番組で学習し、修了資格をえている。メキシコの例。

学校放送のテレビ番組をただみるだけでなく、そこからこどもたちが、積極的に新聞などをつくっている奈良県生駒台小学校の例。

以上海外支局の取材などをまじえて構成する。

出演は、映画評論家・荻昌弘さん、東海大学教授・西本洋一さん。

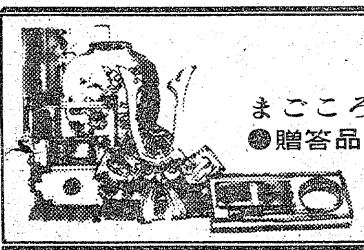

まごころのこもった　御贈答用品を豊富に陳列、お気軽にご来店ください。
●贈答品・広告マッチ・名入れタオル・うちわ・カレンダー・箸袋・冠婚葬祭お引き物一式

贈答用品センター
嘉見家
いわき市平字大町18☎74－5469
ゴヨームク

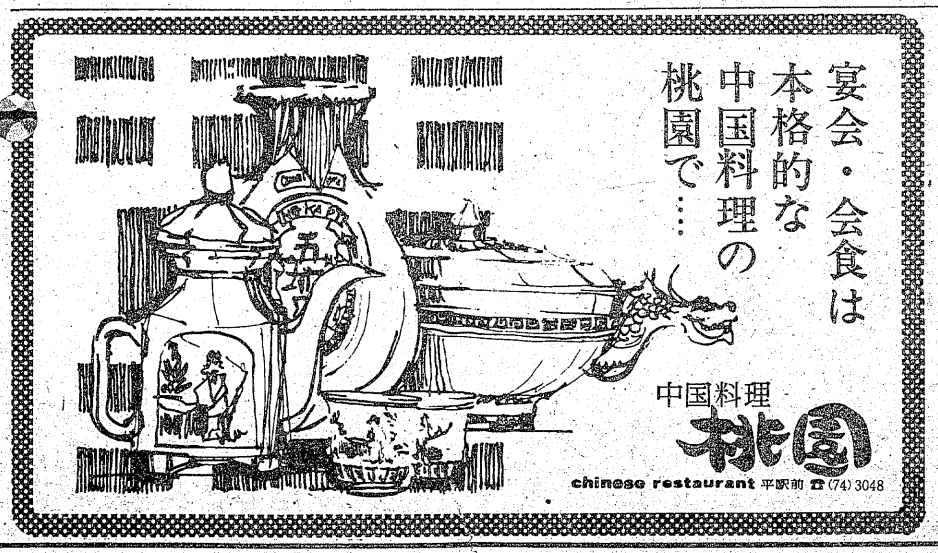

宴会・会食は本格的な中国料理の桃園で…

中国料理
桃園
chinese restaurant 平駅前 ☎(74)3048

各種宴会承ります

大・小宴会承ります
第1・3月曜日定休
〈駐車場完備〉

中国菜館　碧城大飯店
小名浜・上町　☎92－2069

春を食卓に

菜飯

ことしは例年になく寒くまた長い冬ですが、それでも、そこかしこに春の息吹を感じます。そんなとき、味わってみたいのが〝菜飯〟。緑の色が「やっと春だな」と思わせてくれます。その〝菜飯〟の上手なたき方をコーチしましょう。（4人分）

〝菜飯〟の材料である青菜は、せりでもよめなでもあるいはふきのとう、しそ、大根の葉というように〝春の菜〟ならなんでも結構。自分の好みによって、また、手に入りやすいもので作りましょう。ここでは一応、よめなを使いました。

お米をカップ3、これをボールに入れ、さっと水で洗います。手早く、また、水をきっさと使うのがコツ。お米も吟味したいものです。

洗ったお米はざるに上げて約一時間、水を切っておきましょう。

さて、カマに洗ったお米と水カップ3¼、酒大さじ1、塩小さじ1、それにだしこぶ15㌢を入れかきまぜます。

カマは強火に。ふき出したところでこんぶを取り除き、三十秒ぐらいはそのままで、そのあとは火を弱めます。炊き上がったら十五分ほど蒸らすのは普通のご飯と同じです。

一方、よめな70～80㌘をよく洗い、塩を少量入れた熱湯でさっとゆで、水にさらしてアクを抜きましょう。そのあと、かたくしぼって水を切り、マナ板に広げ、塩大さじ1と化学調味料少量を全体に振りかけます。

そのあと、よめなに塩を押し込む感じでみじん切りにします。これは塩や化学調味料を浸透させるためです。みじん切りにしたら、いま一度かたくしぼって水気を切りバラバラにほぐします。

あとはご飯とよめなをドッキングさせるだけ。ご飯をしゃもじで縦に切り込むようにしてよくほぐし、そこによめなを散らし入れてしゃもじで軽くまぜます。ご飯がさめるとまざりにくいものですから注意しましょう。

あとはにぎって木の葉にのせたり、桜や扇の形に抜いたりすると一層、風味を感じさせるものです。

さて「菜飯ってご飯と菜を一緒に炊くのでは…」の疑問を持たれる人もいるでしょう。なるほど、昔は一緒に炊きました。が、いまではまぜ込みが主流となっています。

菜飯が盛んになったのは南北朝室町時代といわれています。いまから約六百年の昔でしょうか。当時はお米が豊富ではなく、ご飯の分量を増やすために、よめなどを一緒に炊き込んだのでした。

それが時代がさがるにつれて〝ごちそう〟という評価を得、段々とこったものになってきたのです。ですから「分量を増やす」目的のころは、思い切って多量の菜を入れました。これは目的を考えればごく当然のこととおわかりでしょう。

しかし、現代は菜の量は少なくなりました。むしろ、少量の方が上品な作り方とされています。でも、味には好みのあるもの。「上品」という美名のために、物たりない思いをするのでは本末転倒というものです。

先に述べたよめな分量にしても一応の目安と思ってください。もっとも、菜飯の魅力は味だけではありません。ほんのりと散った緑が、春の到来をつげるといった季節感、その喜びもまた大切な要素なのです。

さあ、あなたもお好みの〝菜飯〟を炊いてみませんか。

【ボカボカ陽気に食欲も増進】

菜はたきたてご飯に
目に鮮やか、味は逸品

愛情料理・百科

心の味の食べ初め

赤ちゃんの離乳期――それは、お母さんが初めてその赤ちゃんに〝手作り〟の食べ物を与える感動的な時期ともいえます。ココロの味の食べ初め。何種類もの育児書と首っ引きで離乳食を考えるお母さんの苦労も、一面ではこの上なく楽しいやり甲斐のある仕事でしょう。

レモンのおしゃぶり

美人は夜作られる。という言葉が耳に残ってはいらっしゃいませんか。しかし、いまの時代は、美人を昼に作ることも可能です。赤ちゃんにレモンの輪切りをおしゃぶり代わりに与えてください。

きっと赤ちゃんは、すっぱさに身をふるわせ、目をショボつかせることでしょうが、それでも結構チュウチュウと気持ちよさそうに吸ってくれます。

大人でも、レモンのさっぱりした味は、疲れをいやし、熱っぽさを解消してくれます。

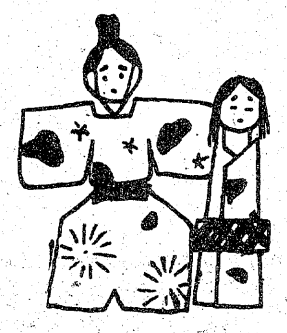

これが赤ちゃんの場合は、疲労回復にとどまらず、骨格の発育にとても大切な要素となります。

そのほかに、酢の殺菌力によって腸を守り、膚を丈夫にきれいにします。レモンは、赤ちゃんの未来の健康へ結びついているのです。

赤ちゃんが下痢をしたら

リンゴとバナナは消化不良を直し、下痢を止める働きがあります。といっても、離乳食を始めた生後十二カ月以降の赤ちゃんでなければいけませんが…。

リンゴは普通のおろし金ですりおろせばいいでしょう。バナナはスプーンの背中で、ていねいにつぶし裏ごしをしてください。

そのまま与えてもいいのですが、これをいちど煮るか蒸すかすると、異物の固い組織がこわされ、ますます消化がよくなります。リンゴ、バナナともにビタミンCの含有量がきわめて少ないので、熱を加えてもさほど残念ではありません。

これを少量ずつ赤ちゃんに与えますと、軽い下痢症状は不思議なくらい回復します。

家庭婦人

生活メモ

☆…贈り物の時期…☆

贈り物をする場合は、そのタイミングが大切です。どんな意味の贈り物でも時期をはずしては変なものですし、エチケットに反します。ことに吉凶の場合など、時期がかなり過ぎてからでは妙に間の抜けたものになってしまうし、先方でも感激が少なくなるでしょう。

たとえば、誕生日のプレゼントなら当日が最もいいわけだし、結婚のお祝いなら挙式の数日前、また、入学、卒業あるいは就職などの贈り物は、その喜びがいっそう増すような時期がよく、それには早い方がいい、といえます。

なお、凶事に対しての贈り物、たとえば、入院した人への、お見舞いをかねた贈り物などは、できればその日に、あるいは翌日にというように早い方がいいはずです。

☆…シーツを干す時…☆

シーツをさおにかけて干すと、さおに当たる部分だけが伸びて形がゆがむようなことになります。そこで、シーツははじめまん中でなく少しずらしてかけ、30分ほどして、さおをくるりと回転させさおに当たる部分を変えれば、みにくいゆがみを作らずにすみます。なお、綱を使って干す場合は、すそを洗たくばさみで細かくとめるようにすれば、形のゆがみを防ぐことができます。

育児

□体質はどうしてできるか□

赤ちゃんによって、よく泣く子、泣かない子、よく動く子、動かない子などそれぞれ違っています。人はみな十人十色のからだつきを持っているものです。人のからだつき、発育のテンポもまた、それぞれ違っています。

この違いを一般的に「体質」と呼び、親からの遺伝が土台となっています。しかし、生まれて後の環境も大きくひびきます。赤ちゃんの生後十カ月の生活は母体によって大きくひびきます。つまり、母親の体内にあるときの母体の状態、それを取り巻く環境が影響を与えるのです。

□三、四歳児のしかり方□

初めて来る客には、なじめないので隣の部屋に隠れたりするのが三、四歳の子どもです。自分に関心を向けようと、ワザといたずらすることもあります。こんなとき、しかっても子どもはわかりません。

しかし、つばを吐きかけたり、他人に迷惑をかけるような行為をした場合は、遠慮なくしかるべきです。お客の前だからと遠慮すべきではありません。また、社会のルールやモラルに反することは、きびしく、繰り返し注意しなければいけません。

漢方薬
神経痛　婦人病
肝臓病　ぢ
心臓病　ちくのう症
腎臓病　ぜんそく
糖尿病　夜尿症
胃腸病　肥満症
皮膚病　ぼうこう炎
その他でお悩みの方一度お試し下さい
←江名　泉→　本　名店街ショッピング　郵便局　平
いわき市小名浜字本町34
ダルマ薬局　☎㊷2222　㊸2561
車でおいての方はお申し出下さい　無料駐車券進呈

火災を予防し
生命財産を守ろう
防炎加工
当社は消防庁の厳重な検査を受けて合格した日本防災協会の指定業者で　防災加工に関しては責任ある仕事を行っております
適合施設登録番号甲NO2001
全国防災加工振興会員
日本ドライクリーニング協会員
株式会社オギノ
本社　いわき市内郷綴町一之坪61　電㉖1051
平店　いわき市平字紺屋町13　電㊹5852

春ですね!!
女性らしくなってみませんか
ビューティーサロン　ケミカ
平・田町（新田町通り）
☎23－9425

元祖プリントショップ――。
＊端物印刷から
カラー印刷まで
大竹印刷所
いわき市平・紺屋町35
☎23－4151

あなた好みのシックな店…
朝はコーヒー　夜はワイン
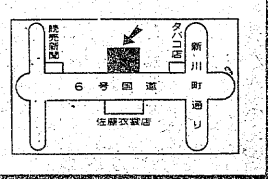

コーヒー＆スナック
ふあんたじい
平・大町　☎23－3941

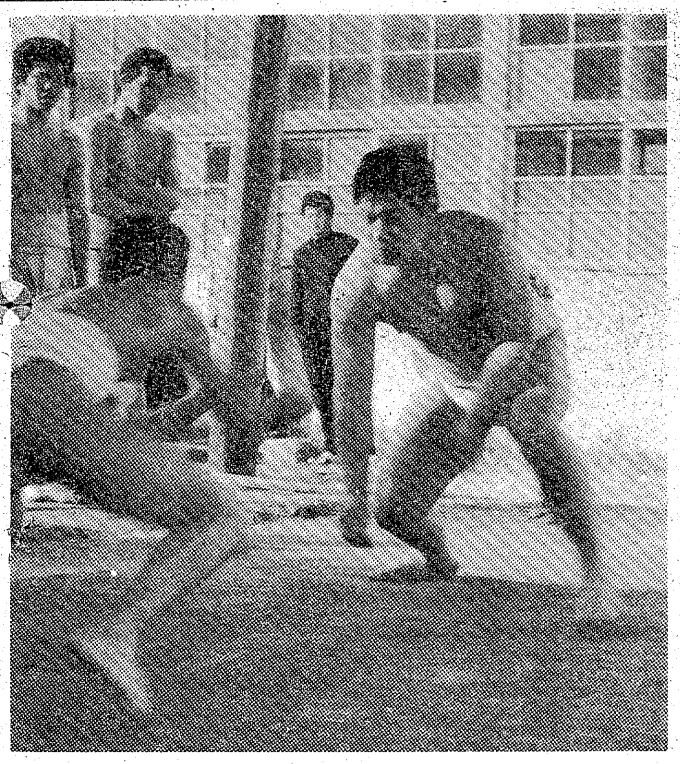

◀県内高校相撲界の名門、小名浜水産高校を卒業する相撲部員の漁業科・三年、小川武信君は二子山親方（元若ノ花）の部屋に入関するが、同校からは二人目。すでに一月場所に「小名川」のシコ名でデビューして好成績を残しており、将来が期待されている。

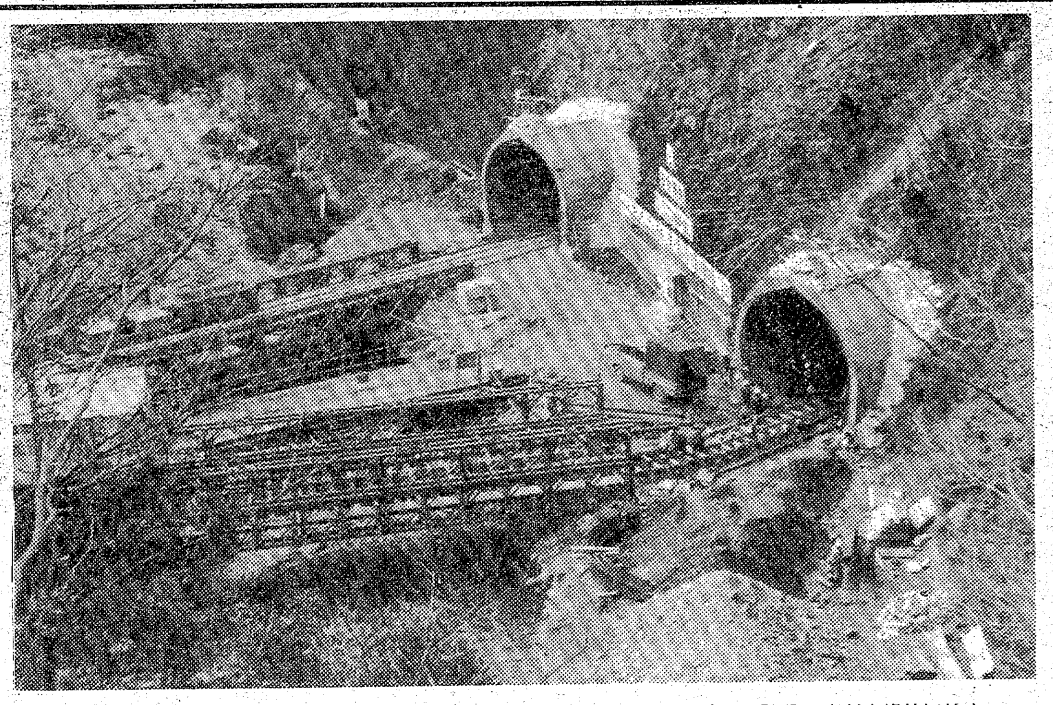

▲地質、予算の難問で遅れていた四時ダム建設工事が本格的に始まり、22日に現地で「仮排水路」の起工式が行われた。２本のトンネルを掘り抜いて流水をさばき築堤工事にのぞむ、本工事の準備作業で、完成は57年春の予定。これで上水道３４，２００㌧と工業用水１１２，３００㌧が確保される。

週間ネガファイル

▼25日から３月６日まで市文化センターで、考古資料展「いわきのあけぼの」が開かれている。これはいわき市内各地から出土した土器や埴輪などを公開。市民に埋蔵文化財の意義を知ってもらうため。出品①先土器②縄文③弥生④古墳⑤奈良⑥平安各時代の遺物や写真など１３００点。

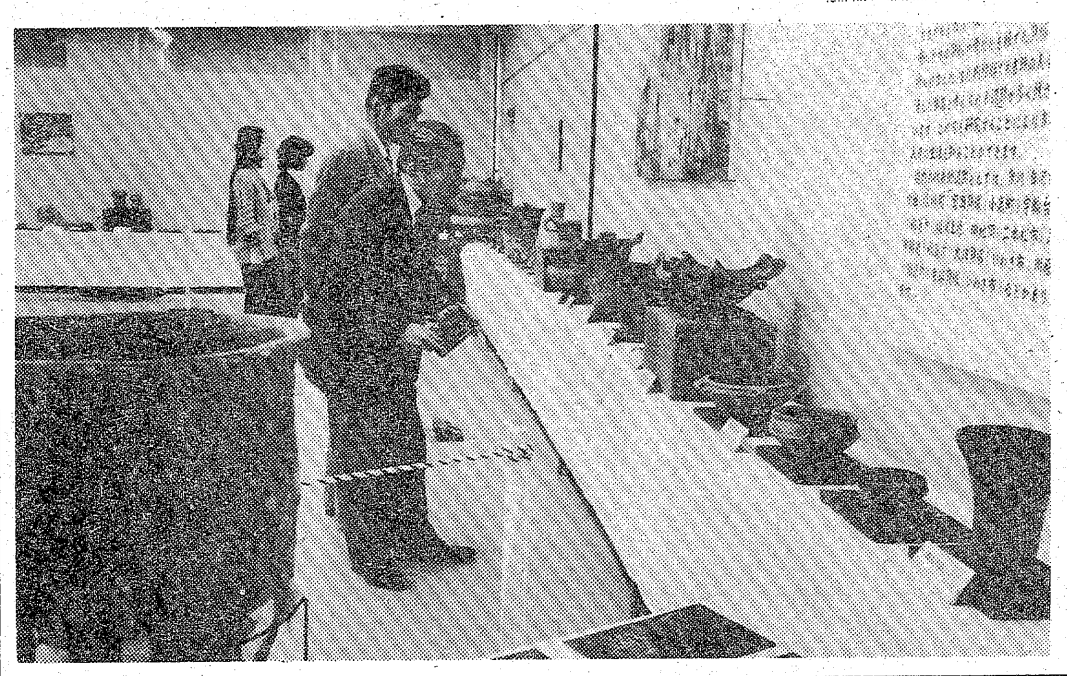

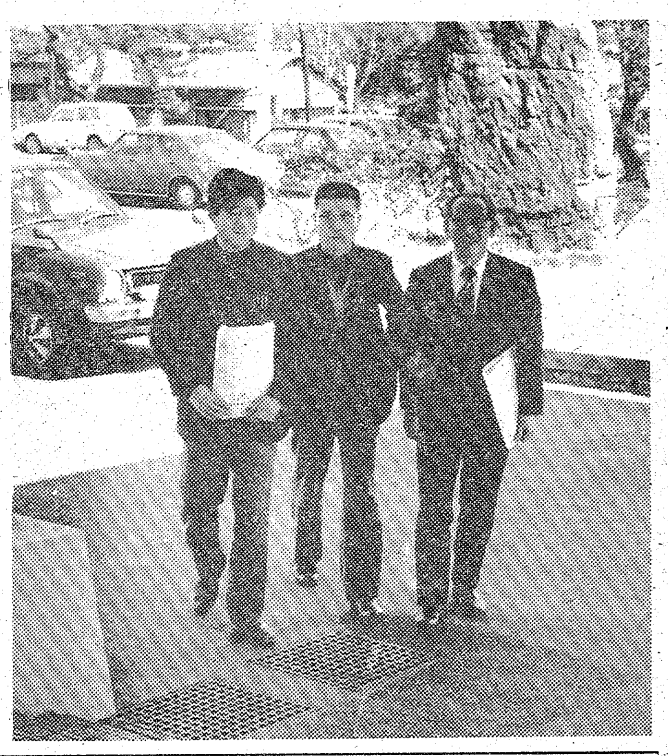

▲平電炉業界の不況で、経営不振に陥っている日本窯業の赤井工場労組は、倒産など最悪の状態になった場合の対策として、まず労働債権を確保するのが急務と、同労組の代表三人が二十四日、福島地裁いわき支部に同工場不動産仮差し押えを申請した。

平駅から歩いて２分

自宅のくつろぎと行きとどいたサービスを……心をこめて!!

総合結婚式場ことぶき会館・レストランブラジルでは、大、小11部屋を用意、４名様から200名様までの諸会合、ご宴会にご利用いただいております。
お招きする方に代わり、お客様にゆっくりおくつろぎいただけるよう心をこめておもてなしをし たします。

歓送・迎会
人事異動のシーズンです。ご予算に応じていかようにもお受けいたします。

謝恩会　恩師を囲んでのなごやかな謝恩

パーティーなどの企画も準備しております。

卒業・入・進学・就職祝

厄祝い

法要

テーブルマナー
10名以上が集まりましたらお申し付け下さい。きっとお役に立つことと思います。

生地とインテリアの家業が多忙なのでうっかりしていて恥ずかしい話ですが……
正月早々、知人から厄除けの護摩札を頂き初めて厄年を知りました。
親類の結婚式などで相談に伺ったことぶき会館で厄祝いの件をお願いしたところ、当方の予定した日時がちょうどあいており、早速話がまとまりました。
５階の大ホールでバイキング形式のパーティーでしたが、広いスペースに至れり尽くせりのサービスで、会場をここにして良かったとおもいました。
家庭でやると主婦にとってはそれこそ大役なので、家内にとってもひと安心と言うところでしょうか。

生地とインテリアの店
トビタ 専務　飛田　進

総合結婚式場 ことぶき会館
いわき市平字田町・並木通り いわき民報ビル３・４・５F ☎23 3500

RESTAURANT BRASIL
営業時間 AM11:00 ～ PM8:00
いわき市平・田町・並木通り／いわき民報ビル２F ☎(74) 2990

異動の季節

四月の人事異動期を前にウワサが乱れ飛ぶのがいまの時期だ。ことしの特長は、従来は敬遠されがちだった〝出向社員〟に暗さのなくなったこと。その原因は四月一日以降の事業年度から適用される〝連結決算〟のためとか。われらサラリーマンの生活もかかわったものだ。

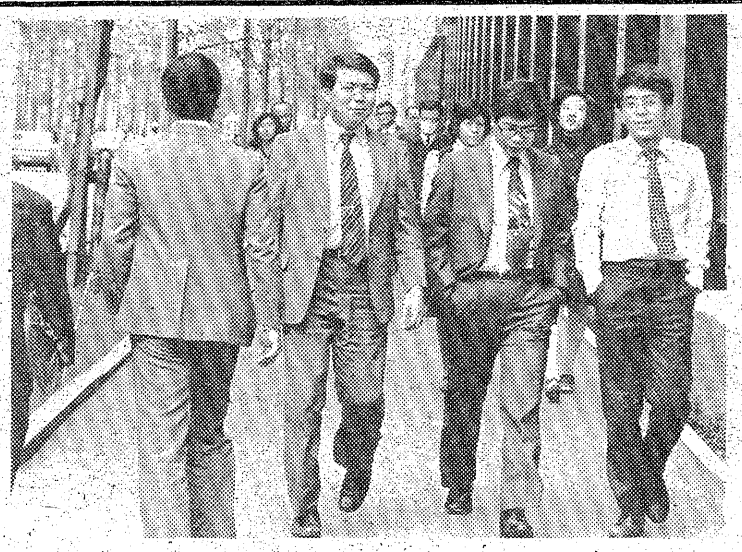

【このなかに〝出向〟を喜ぶ仲間がいるかも…】

くどいのを承知の上で〝連結決算〟を簡単に紹介すると、従来は企業単独の財務諸表公開が行われていたが、この四月一日以降の事業年度からは子会社を含めたグループをワンセットとした連結財務諸表の公開が義務づけられたものだ。連結の対象は出資比率が五〇%を超える子会社となっている。

なぜ、このようなことをするかというと「従来の単独決算では、親会社と子会社〝関連会社の関係がはっきりしない。それに親会社が子会社に不良財産や不良資産を押しつけて利益操作をすることもできた。株価の正当評価もむずかしかった」と経営評論家のSさんはいう。

すでに欧米では採用されている。日本も七十四年の日本熱学、七十五年の興人といった大型倒産で真剣に検討された。粉飾決算でカバーし切れず突然の倒産劇。連結決算をしていればもっと早くわかったというのだ。

よく引き合いに出されるのが、総合電機メーカーの大手、日立と東芝である。七十六年三月期の単独決算では日立が百九十三億六千八百万円、東芝は八十六億九千六百万円の税引き利益となるが、これを連結決算に直すと、日立は四百億円台の利益となり、東芝は三十九億円台の赤字になるというのだ。

企業の本当の〝実力〟がはっきりするということか。となると、子会社軽視の風潮は一刻も速く是正されなければならない。

「連結決算が話題になってから、子会社への出向といってもイヤな顔をしなくなった。それはそうでしょう。子会社の業績がストレートで親会社にも反映するのだから、出向はむしろ、力量を評価されている証拠といっていいのですから」とある繊維メーカーの人事部長はいう。

もう、親会社に残って、休まず、遅れず、働かず」ベルトコンベアーに乗って定年までという時代にはピリオドが打たれたのだ。

S氏は「これからは子会社だからといって肩身の狭い思いをする時代ではない。たとえば、給与体系でも、子会社の方が親会社よりもいいことになるかも知れない。そうなると…」と語る。われらサラリーマンにとって、一番の〝勲章〟はやっぱりカネだろう。給料がよければ、親会社よりも子会社の方が、というのはこれはもうジョーシキ！

もちろん、逆のケースも考えられる。子会社よりも親会社が大事なのは、いままでほとではないにしても多少は存続する。そして、子会社に対する認識だけは深まるとすれば、子会社からの親会社への配置転換だって十分に考えられるではないか。

ともかく、会社単位だったのが系列会社単位のサラリーマン生活に変質させることになる〝連結決算〟といっていいだろう。

「こうなると実力本位。もう、スーダラ社員は楽しくやっていけない。それだけ厳しさを要求されているということ。もっとも〝力はあっても子会社だから〟と嘆いていたサラリーマンにはチャンス到来だ」とS氏。

時代を先取りするものだけが〝勝者〟になれるのだ。この〝連結決算〟をいまのうちにじっくり考えておこうではないか。

〝出向〟は笑顔でGO！
生活を変える　連結決算

サラリーマン

〝イカモノぐい〟という種族がある。普通の男なら気味悪がって敬遠するようなものを平気で口にする連中だ。かれらにいわせると「スタミナがつくような気持ちがする」という。人間、精神作用に左右されるものだから、これも必ずしもウソではないだろう。「イワシの頭も信心から」という言葉があるほどなのだ。

スタミナ人間への道

カタツムリ

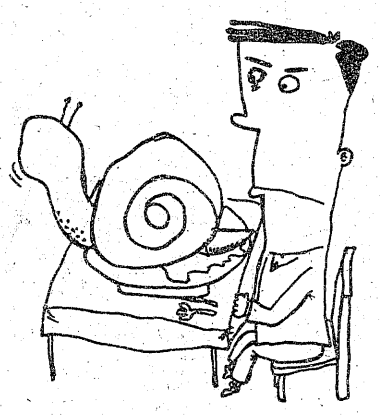

さて、カタツムリを「スタミナ食」としている人が多いのだ。もちろん、フランスでは〝エスカルゴ〟は高級料理だから、イカモノも所かわれば品かわるということだろうか。

日本のカタツムリだって食べられないハズはない。茶筒かブリキの箱に空気穴を開け、そのなかに生きたカタツムリをいれておく。十日もすれば、排出物が出てしまうから、それを熱湯のなかに入れる。さっと湯がいてカラとハラワタをとり、チョウジ（香料）と一緒に小一時間じっくりと煮るのだ。

できあがったら、皿にのせバターをその上におき、いま一度蒸し焼きにする。あとは塩、コショウで味つけするだけ。「日本のものの方がエスカルゴよりうまいし、効くヨ」と愛好者は主張している。

おもしろいのはカタツムリはどれだけ料理しても、あの独自のヌルヌルが消えないのだ。ムリに説明すれば、それが精力剤としての源になっている。

ヌルヌルの成分はムチンだ。ムチンにはタン白質を吸収させ、血や肉にする働きを持っている。たとえば、ムチンをネズミに投与したところ、成長が促進され、運動機能が増進したという結果が出ている。またボーデンの重量増加や延命効果もはっきりしている。

してみると、カタツムリが「精神作用」だけではないということか。

もし、勇気があるなら、カタツムリと格闘してみるのもいいだろう。そうした〝ファイト〟がスタミナ人間にしてくれるかも知れない。

バッチリ！ ムチンの威力

詭弁論理学

野崎　昭弘著

（中央公論社刊　三百八十円）

ロッキード事件から総選挙と相変わらずわれわれの周囲には詭弁が渦巻いている。こうなると、これを見破り、対処する方法をマスターすることはサラリーマンにとって見逃せないことではないか。

第一、会社の内にだって、あるいは取引関係にだって、そうしたものは充満している。

《たとえ議論に勝てないとしても、冷静に、相手の戦術を分析し、人間研究の材料として利用することができるであろう。また、時間に追われずマイペースで、のんびり「論理のパズル」を楽しむことも悪くないであろう。なまじ「議論上手」になって人に嫌われるよりは、天分を生かして「話上手」になるか、あるいは「勝てなくてもよい」という前提で議論を楽しむ「ゆとり」を身につけたほうが、はるかに好ましいのでは…》

と著者はいう。

衝撃の話題作！好評前売中¥800　当日（大人1,200円　学生1,000円）

※1976年・キネマ旬報第1位
■作品賞■監督賞■脚本賞■主演男優賞■主演女優賞■受賞

父を殺し 母を殺し 恋人と共に
地獄をさまよう ひとつの青春！

人気最高！　水谷豊・原田三枝子主演
市原悦子/内田良平/江藤潤/白川和子/桃井かおり

監督・長谷川和彦　脚本・田村　孟〈カラー〉

青春の殺人者

〈同時上映・アクション二大作！〉
帰って来た凄い二人！一人は復讐に燃えて！一人は白い魔物を追って！

反逆の報酬

石原裕次郎/渡哲也/鰐淵晴子/夏純子〈カラー〉

酒と女とケンカが好きで　やることなすこと
ケタはずれ！ご存知　勝新の痛快アクション！

新・兵隊やくざ—火線—

勝新太郎/田村高広/安田道代　〈カラー〉

平　駅　前　世界館ビル　2　F　平東宝　TEL・(74)6811

3月19日から4月1日迄特別公開

◆アメリカ・ハードポルノの最高傑作を一挙全開!!◆

アメリカ・ポルノ　のけぞり

「カラー作品」成人映画

第1部　発情妻
▶スタッフ◀
製　作……ロジャー・ワルド
監　督……ダディ・ケーン
脚　本……ロジャー・ワルド
撮　影……バイン・シュワルツ2世
音　楽……ワイド・スクリーン・プロ
▶キャスト◀
バァレリー……ジョージナ・スペルヴィン
ジョナサン……ハリー・リームズ
レインボー……ヴァレリー・マーロン

第2部　浮気妻
▶スタッフ◀
製　作……ウィリアム・ディヴィス
監　督……ドン・シャムウェイ
脚　本……ディック・アルトマン3世
▶キャスト◀
ベバリー……シャロン・ソープ
ロ　ン……リック・ルッツ
レ　イ……ケン・スクッダー
アーレン……メロディ・ウェスト

ジョイパックコーポレーション

ニューセレクト映画提供

淫獣女スパイ

……マリア・ピア
……ニーナ・フォーズ
……ナンシー・ヤング

●アメリカ、タヒチ、日本人、世界のSEX現場を覗き回った牝獣ついに香港式ラーゲを体験
男と女の秘め事をのぞきながらひとりで楽しむ美女の痴態は——

監　督……カルロス・トバリーナ
撮　影……カルロス・トバリーナ
音　楽……アルベルト・ソリア

2日～8日　公開　毎日曜オールナイト　平口マン劇場
世界館ビル5階　TEL(23)9465

腐敗政治に思う ⑥

六、税の使途について

会計監査に厳しさを

英国　旅費のごまかし摘発

英国では、住民自治を始めたアングロサクソンの古い時代より、住民の税金を住民の利益のために、最も有効に使用することが自分たちの責務であると考えている。この考え方は単なる観念的でなく、公務を担当する一人ひとりの心に深く沁み込んでいるところに、英国の地方自治の精華を支える強靭な地盤となっている。また徴税令書を発布すると共に、税金の使途を明細に報告する義務を感じている。従って会計監査は極めて厳格である。

次に英国の地方公共団体の会計監査の状態を取り上げ、日本と比較対照してみよう。日本における当市ぐらいの財政規模の市の監査は、国の補助がある事業に付いては、監督官庁の監査を受けているが、内部一般監査は、市の監査委員が監査する。監査委員の構成は、市長任命の知識経験者二名、議会選出委員二名によって構成されている。

市長任命のうち一名は常勤だが、他の二名は非常勤であり、議会選出の二名も非常勤である。非常勤委員の月例監査は十日位で、そのうち一般監査が五日ぐらいである。

英国の場合は、市の財務部長の下に監査課、または監査係を置いて内部一般監査を任意に行っている。また、執行部の監査と別に、日本の様に市監査委員会が設けられている。監査委員の構成は、市民の選挙による委員二名と、市長が任命する委員一人の三名である。この外に、英国政府が地方公共団体の会計監査を行うため「地区監査委員」を設置して、地方公共団体の違法や吏員の職務怠慢、または過失によって生じた損失の弁償を、その責任者に命ずる。日本の様にわびれば済むという慣例ではなく、会計監査官に否認されると弁償しなければならない。この点、日本人と外人の考え方の相違する点である。

地区会計監査官の決定に対し、その金額が五百ポンド（二十五万円）を超える場合には高等裁判所に、五百ポンド未満の場合には高等裁判所、または住宅地方行政大臣に上訴できる。五百ポンドを超える額の弁償を命ぜられ、その責任が確定した者は、五年間は地方公共団体の議員の地位に就くことが出来ない。

最近英国のある町の議員が、一等の旅費をもらって三等に乗って出張し、旅費の差額を懐にして国の会計監査官に摘発された例がある。また、一九二〇年のポプラー事件の様に、ロンドンのポプラ区議会が吏員給を過分に支払い、国の会計監査官に摘発され、最終裁まで争って議会が負けた例もあり、税金を正しく、市民の利益のためという事に徹している。日本ではどこの公共団体の議員でも、どこの役所でも、一等の旅費をもらって三等に乗り、乗車差額金を懐にすることは悪いとは思わない。日本人は一等で行くべきところを、三等に乗車した苦労の代償であり、当たり前だと思っている。

国の監査制度の設置を

英国人は、公金使用は実費弁償で使用する慣例があるから、乗車差額金を懐にすることはごまかしだと判断する。公金の使途に就いての考え方は、英国人に学ぶべきだと今更ながら感銘している。彼等はデモクラシーは、違法なことを防止するシステムであるということを、監査制度を通して示している。日本の監査委員の構成は、議会選出の委員と市長任命の委員だから、前記の様な問題についての監査は出来ないだろう。

日本でも英国の様に、市民が選出する監査委員を出したり、地方公共団体の自治体の監査制度も欲しいものである。これは国会で決めることだが、国会議員にこれを求めても無理なことだから、地方公共団体の住民自ら立ち上がり、陳情、請願すべき問題である。

（いわき市平中神谷・志賀伝吉）

（つづく）

平ひとことば会

～新年句会～

良し悪しは選者まかせや寝正月　小高　舒朗
返し餅の夢二全集春隣　山尾　昭二
棟梁も背広姿や初詣　木下　木兎
酔覚めの骨身に沁みる寒の水　加沢　松嶺
初景色大海原に船一つ　坂本　麦秋
大寒の茶碗をはがす厨板　荻野　秀峯
子の住まぬ部屋も灯点し豆撒きぬ　吉田　茂堂
霞刈りにはげむ農夫の頬被り　福田　栄
春を待つ明日への夢をたぐりつつ　涌井美和子
まんまるな月夜の庭に豆を撒く　佐野芙久代
襟巻を犬にもかけて圓らな瞳　吉田部素子
犬ふぐり咲き初む野辺や句座の路　志賀みゆき
健やかに湯上り甘し寒の水　青木　蒼山
春禽の夫婦飛び翔つ暁の木々　矢吹吐夢女
大いなる鈴を隔てゝ雪しまく　渡辺　風樹
新雪を透かし見る山今朝間近か　半谷　英二
金色に瑞雲そめて初日の出　吉村紀一郎
大焚火中りて祈る厄払ひ　片寄たゞえ
朝ぼらけ渚飛び交ふ初かもめ　大和田紫浪
乗りし客車内に袖の雪払ふ　佐藤伊津女
春光に東天紅の声つゞく　渡辺　武門
ふくらみし梅鉢備へて年迎ふ　黒井はるみ
内職のとぎれがちなり一葉忌　飯田　爽月
春立つと思ふ夕べの雲の色　佐藤伊津女
斧ふるうほかに音なし樵初め　松本　菊朗
霜焼の手は前垂にかくしけり
初鏡反り身に袖を張り正す
鋸で切る初鰹りの大鮪
薮柑子薮の中にも光あり
シクラメンほのと茶房の小暗り
束の間の初日市井に低く住む
思案ありて春立つ夜の長湯かな
酒蔵に湯気噴きあげて春浅し
元日の星座静かに海の上
初凪の一洲を占めて群鴎
寒明けの光となりぬ隠り沼
水涸れてお眠りおわす滝不動
老いてなほねじり鉢巻初櫓漕ぐ
濃みどりの葉の座をなして犬ふぐり
野に出ればきらめく陽射し犬ふぐり
豆を撒く父似の孫の声稚し
裏声の三味に乗りたる唄ひ初め
湯島なる筆塚冬日かげりをり
紅梅を眺め小田原城址かな
髪染めて齢紛らす初鏡
揺さぶりて桶の水餅落着かす
輪飾を舳に瀬戸の渡し舟
如月や日向を選び座を定む
歩きつつ馬脱糞す春渚
笹鳴に今来し径を返しけり
鬼の面縁に転がり春立ちぬ
小流を越えて探梅歩をゆるく
落葉して空の深まりゆくばかり　田口　光泉
開けたてのなき裏戸口花八ツ手　大方歩山子
略次の奥摂の破れ目に花八ツ手　飯田　爽月
病室の一と間どころを掃納め　佐藤伊津女
愚者どち大つごもりの蕎麦啜る　黒井はるみ
冬鴨の高音鷹匠町といふ　中根　昔巳
冬の海海猫河口に来て憩ふ　大和田紫浪
窓凍る女工工の送迎車　本下　木兎
根堀する女工工の息白し　佐藤伊津女
綿虫をふはりと包む掌　松本　菊朗
一筋の落葉の深き荘の道　綿引伊佐夫
老の身の風邪を恐るゝ早寝かな　伊藤真砂常
寒林に添ふ竹林のざわめける　三浦　子風
満身の陽を打ち返し枯芒　中根　昔巳
撒く豆の闇に応へのなかりけり　国玉　碧笑
春立つや濤うつくしく崩れけり
端座して膝より冷えの募り来る
松の影落して庭の初景色
凍て闇にはっしと豆を打ちにけり
追儺豆買ひて鬼面を貰ひけり

カット・森谷　秀雄

【後記】

二月六日(日)草野公民館の生活改善センターに恒例となった俳句教室を開いた。日本間に入りきれなくて、ホールに会場を移す程の参会者二十八名となった。もっとも、新年句会と綿引伊佐夫氏のいわき市より受けた、技能功労賞受賞祝賀を兼ねた句会だからとも言えよう。快晴で春らしい一日だった。

終わって芳賀館長よりごあいさつを頂き、祝宴にうつり、和気満ちあふれる中に歓を尽くし、本年の健吟を誓い合った。次回は沢村神社社務所をお借りする予定。三月二十日、兼題は「春眠」「まんさく」そろそろ暖かくなるころ、盛会を期待している。

（碧　笑）

浜若葉

（第四十二回）

清崎　敏郎選

末枯の庭の芝生に乳母車　高萩　正子
投函をしたるポストの音寒し　飛岡柚花女
花咲きて八ツ手淋しきものなりけり　鈴木陽光子
紅梅のふくらみ見せて孫の部屋　金成　馨子
綿虫の舞ひゐる袋小路かな　黒井はるみ
アドバルン師走の空に暮れ残る　大和田紫浪
朝の灯の明るき注連を作りをり　大方歩山子
はりつめし圃田の氷の薄みどり　小野田耕堂
選挙カー連呼遥かに稲架を解く　吉村紀一郎
冬薔薇のつぼみひらきて句ひけり　半谷　綾子
冬薔薇のつぼみひらきて句ひけり　（真砂常報）

平・田町（西村横丁）
鈴木耳鼻咽喉科医院
鈴木　知水
TEL・(74) 2613

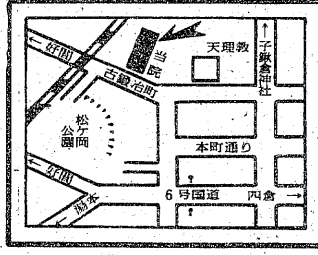

内科・胃腸科・循環器科・放射線科
山尾内科胃腸科医院
・入院設備あり・　院長　山尾昭二
いわき市平字古鍛冶町12の3　TEL・㉓2120

◆即ガラス入れ替え可
ガラス　サッシ　諸工事
タカネサワ
平字中町18　TEL・74－2597

志賀整形外科外科
［入院随時］
駐車場あり
院長　志賀柳一
いわき市平字鍛冶町27　電話㉓5050（院内）・夜㉓5051（自宅）

中安濃（あんのう）胃腸科内科医院
平字堂根町4の7（しゃくなげ会館隣）☎23－6000

佐藤産婦人科医院
入院応需　院長　佐藤稔
いわき市平字小太郎町NHKうら電㉓二七二五

皮膚科
三浦皮膚科医院
三浦正男
いわき市平字材木町　電㉔四二四七（堂ノ前遊園地隣）

内科・小児科・放射線科
福地医院
院長　福地摂男
いわき市平字才槌小路　電㉔八四五五

白木沢産婦人科
院長　白木沢長史
〔入院応需〕いわき市平字月見町51の4
☎㉔八三七五

内科・小児科
松本医院
院長　松本勝衛
いわき市平谷川瀬字三十九町（平変電所隣）
電㉔八六七〇昼夜・㉒三九六一昼

肛門科　神経科
胃腸科　外科
▶入院応需◀
北山医院
院長　北山和也
いわき市平北白土字東原前
電23－3531
（東北電力南がわ）

救急指定病院
労災保険指定病院
財団法人
竹林病院
電㉓二三三一代
所在地　いわき市平字堂根町
院長　竹林貞吉
整形外科・外科・内科
小児科・理学診療科・放射線科

Oh, Young

投稿規定

三月、弥生（やよい）、MARCH… それは旅立ちの月。卒業、就職、転勤と物心両面への別れが付きまとう。そのいずれにせよ、順応性の薄い人間にとってはつらい時。高校の卒業式―「君が代」斉唱を拒んで起立しなかったが、三年間泳いだ石灰くさいプールやスキ間風の吹き込む部室の静かなたたずまいを見た時は、センチな気持ちになったっけ…。

あて先は、いわき市平字田町63、いわき民報社編集局「オー！ヤング」係。

風信 その2

◇午前5：46 刻々と始まる私の時間。私だけの静寂。私の神よ、お与え下さい！心の平安を、そして、私のマインドを追い払って下さい。さぁ、もうじき私の〝群青色（ぐんじょういろ）の朝〟の訪れ…。

◇同5：58 私の心のやすらぎが始まった。暗すぎる闇の世界は終わり、私の心は深くタメ息をついた。『グレート・ダウン』がラジオから流れる。あぁ、何て素晴らしい。私の恍惚（こうこつ）としたこの瞳を見てちょうだい。何て素敵なの！ 黙ってても涙がこぼれます。

Please give me love, my good、さぁ始まる私だけの世界、時間、空間、沈黙。声をあげて泣きたいのよ。神よ、私の前に！

◇同5：55 オレンジ色の夜明け。さぁ、来い！ オマエは私に何ができるんだ。さぁ、来い。私の心に入って来れるか！

もう、ガマンできないわ。この世の美の終結なんだわ。アンタ、私に何ができるって言うの。言ってみてよ。私は、アナタに涙するだけよ。

点滅する光はジャマよ。私は、大地とお話しているんだから。わかってよ！ 私は神とともに歩いていくんだから。もう、いつ死んだってかまいやしない。この世の全てをこの世界からのぞいちゃったんだもの…。ほら、松の枝がかなでているじゃない、サヤサヤって…。

◇同6：03 ワンダフル、ビューティフル！ 恐ろしいわ、この静寂。侵されるわ、私の心。

タバコを一本つけてみる。灰皿で私のカオス（混乱）が燃え尽きる。煙になって、天まで昇っていっちゃった。ねぇ、そばに来てみない？ 私のそばにより。私の肉体は優しすぎるわよ。さあ、いらっしゃいよ。

タバコが苦すぎる。アンタ、口移しでタバコ吸わしてくれない？ ねぇ。バカ、誰がオマエなんかにわかるもんか、バカヤロウ。

汚れた灰皿はなるべく見ないようにして、私は、二本目のタバコに火をつける。くゆらしたいのさ、私の心といっしょに。燃やしたいのさ、私の若さといっしょに。

◇同6：07 神よ、大地よ、全てのものに感謝する。ありがとう、グル・マハラジ。祈りましょう、全ての人々のために。祈りましょう、諸悪の消滅のために。

死、それは畏敬（いけい）の念。私は恐れない。グル・マハラジ、私に力を！ 死さえ恐れずに生きる力を！ 雪解けの大地は美しくないわ、醜（みにく）さがはだけてしまうもの。

◇同6：14 見てごらん、このオレンジ色の大地。素晴らしいから…。私、ひとりみじめにしてもかまわないの？ アナタ、いっしょに見てみようよ。ね、アタナ、ニワトリだって「素敵っ」て鳴いてるわよ。

◇同6：25 私のたわむれの〝憩いの時間〟は終わる。

（東京・安曇紀子）

孤独を刻む オレンジ色の夜明け

戯れの安息

イメージ・ノベル

卒業

安らかに　古い校舎　うらの広場　インクのにおう図書館　音楽室　いつも誰かが奏でていた　すべては　もはや夢の中

もう　思い起こすな　あのやさしい時代（とき）を　どうして忘れるものか

さぁ　みんな　遠く　汽笛がきこえたら　――　グッド・バイ

瞳を閉じると、いつも頭の奥に浮かんでくる旋律だった。三日前、小学校の同窓会を知らせるハガキが届いた。驚いたのは、少女ひとりではなかっただろう。少女は今春、高校を卒業、四月には大学生として上京する。そんな折である。春休みとはいえ、大学に落ちた同窓生もいるだろうし、就職する者もいる。それぞれが忙しい時期なのだ。出席率が懸念されるのは当然だった。

果たして、予想通りの同窓会になった。わずかに、やって来た者達も、無気力さをあからさまにさらけ出し、何人かの者は平然とタバコをふかした。

少女は、そこを抜け出すと一人で、誰もいない廊下へ出た。隣の教室のドアには、英語でLIBRARYと記してある。昔は読めなかったそれ――図書室。そっとドアを押す。カギはかかっていなかった。ああ、懐かしい匂いだ。

―あ、これっ。

少女が、まだ小学生のころ借りて読んだ本だ。

―何年ぶりかな。ひい、ふう、みい、…。八年ぶりの再会ね。

少女は、パラパラとページを繰る。

あっ、ここは。―ふふっ、そうだ。オレンジをかじりながら読んだんだ。あの時のシミがまだ、残ってる。さらに数ページ。ああ、このページで少女は思わず泣いたっけ。

―あっ、涙のあと…。こんなにたくさん。フッ、私だけじゃないんだわ。あれから八年、もう子供じゃない。なのに…。かすんで活字すらよく見えもしないというのに何故か今、涙が…。

その時、ピアノの音が聞こえてきた。二階の音楽室だ。誰が弾いているんだろう？

―このメロディーは―ああ、もう何度も歌った。―螢の光！

少女は、ピアノのメロディーに合わせて、頭で歌詞をたどり始めた。本を閉じて、手を目元へ持って行く。そっとふくと、ひと粒の涙が、手のひらに残った。少女は、握りしめ、瞳を閉じる。

―もう、思い起こすな―あの記憶（メモリー）。少女の日の―あなたの青春。

（沙由美）

☆沙由美さん、七本・八回にわたるシリーズ「イメージ・ノベル」御苦労さんでした。担当者を代表してお礼を言います。

追伸によると、東京の大学へ進学するようですが、「オー！ヤング」への投稿は続けてくれるそうで、期待しています。

「東京は人間の住む街じゃない！」―これが5年間暮らした先輩としての結論です。季節感のないことほど寂しいことはありません。あなたもすぐ気がつくことでしょう。くれぐれも〝スレ〟ないように…。（類）

ベイ・シティー・ローラーズ 入場券プレゼント

提供　天地堂

昨年12月末の来日公演では、失神するファンまで出た公演風景を撮影した「ライブフィルム・コンサート」（4月16日午後3時、平市民会館）の入場券を30人にプレゼント。

ハガキに住所、氏名、年齢、職業、学校学年を書いてヤング「B・C・R」係まで。締め切り31日、発表4月5日。

今。話題の酵素パック
メイ・ウシヤマの
オーキッド マスク
ハリウッド美容室
平・田町　並木通り（ひかり座前）　☎74－5249

ボルト　ナット　犬クギ
継目板　継目板ボルト
レール用ネジ　クギ
各種小ネジ類　熱処理加工
JIS表示許可工場
東北ネヂ製造株式会社
本　社＝いわき市泉町黒須野字砂利59　電56－4571代
営業所＝東京03(831)7431・仙台0222(86)5177・郡山0249(34)5850

NIGHT HOUSE GARI-GARI
ガリ ガリ
平・田町　☎74－2260

■平駅から一番近い――
モーテル みまや
・内郷御厩町　☎23―2078
■ビリヤード＊
喫茶と軽食
キュー
・世界館ビル3F
☎74―2058

5 FIVE HORSE
サパークラブ
ファイブ・ホース
ひきがたり演奏
PM9:00～AM2:00
平大通り
TEL・23－7804
☆AM9:00～PM8:00まで喫茶店
ファイブ・ホースとして営業しております　どうぞご利用下さい

ホテル いわき
全館冷暖房
バストイレ
駐車場完備
☎㉑4433代
総合衣料品卸
※イギン礼服
※グンゼ肌着
※高原シャツ
超肥満体まで
各サイズ・デザイン豊富
TEL・23－2813代
箱崎商事株式会社
いわき市平字白銀町14

がん保険
《がん》の悲劇とたたかう
あなたが《がん》で入院した場合
月々37万5,000円をお支払いします
（主たる被保険者一口当たり）
アメリカンファミリー生命保険会社
代理店　株式会社 力行会
いわき市内郷御厩町八合31　☎26－1191(代)
51－6AFLAC－51－345号

天ぷら・和弁当・鍋料理
（15人までのお座敷あります）
味処 三勝
●第一・三月曜定休
いわき市平字田町　☎㉔三九一九

好評の農業改良貸付

新年度 増ワク、増額に期待

農業経営の近代化と後継者育成などを目的に、国が実施している農業改良資金貸付制度を運用している農家は多く、五十一年度の県いわき農業改良普及所の配分ワクは前年より約七%増の五千九百八十二万七千円あったが、配分額はすでに消化し、農家から追加配分ワクの要望が出ているというモテモテぶり。農家ならだれでも運用でき、償還は三～五年で無利子と、制度資金の中では恵まれた条件に人気があるようだ。

この制度は、農業改良資金助成法に基づき、国の資金で農業の振興を図っていくもので、三十一年から施行されているが、いわば県、市の農業改良普及のテコ入れ資金でもある。

制度資金には、新しい技術で地域農業の振興、技術の向上などを目的とした「技術導入」三千七百五十二万七千円、生活環境の整備「農家生活改善」七千万円、「農業後継者」千五百三十万円と三つのワクがあるが、いずれも評判がよく昨年末には貸し出しワクが満パイになってしまった。評判はいいものの、貸付額の上限が、制度によってマチマチで、「技術導入」の場合だと、個人が三百万円、共同なら対象となる耕地面積が十㌶で四百万円。「農業後継者」は、新しい技術を導入し、作目の転換をはかろうとしても百五十万円。このため農家の間からは上限額を増やし運用しやすい制度資金にしてほしいという声も出ており、国では五十二年度から制度資金の上限額を引き上げる計画。まだ具体的には決まっていないが、一〇%以上は引き上げたいという。農家にとってはますます運用しやすい制度資金になるようだ。

同普及所管内の制度資金の運用状況を見ると、まず「農家生活改善」で内郷高野地区に共同給水施設が完成したこと。約二十軒の農家が地形的にも水脈に恵まれず、飲み水生活用水は近くを流れる高野川に頼っていたのが、二千万円を借り入れ、昨年十一月に完成した。「技術導入」でも、貸付金額が少ないというものの、米作から施設園芸を目指し、十㍍のビニールハウスを三棟建設したという農家をはじめ、省力化を図るためコンバイン、バインダーなどを導入したところもあり、前年対比では運用者も十八人増え、四十五人となった。

移動交番「こんにちは」

週に一回 団地巡り 紙芝居からも連帯感

地域住民の中に溶け込み、警察に対する理解と協力を求める"家庭と交番を結ぶ活動"を展開中のいわき中央署は毎月一回、管内の六団地（朝治、郷ケ丘、北白土、高坂、梅ケ丘、湯長谷）を対象に移動交番を開設している。

急激な人口増加のため、同じ建物内に住んでいながら隣の人の顔も知らず、連帯意識の欠如が指摘されている団地住民の不安感（困りごと、心配ごと）を解消すると同時に、警ら活動不足を補うのがネライ。二十三日は北白土団地（平）二十七日には郷ケ丘（同）でそれぞれ開設された。

【北白土団地で開かれた移動交番】

北白土団地（五百四十七世帯・千五百五十三人）では団地内の遊園地が会場。集まった約三十人の主婦を前に同署員が昨年一年間の管内における犯罪の発生状況を説明、カギの掛け忘れなど防犯上の注意を促したほか、子供達には紙芝居を使って交通ルールをわかりやすく指導、喜ばれた。

また、住民の苦情や相談にも応じたが、「警察署や派出所もなく防犯上心配。定期的に開設して欲しい」、「隣は何をする人ぞ」で、世間話をすることも少なかった。移動交番で顔を合わせたのがキッカケとなり、親しくなった」など、移動交番を歓迎する声が多く、署員らも「安心していた。

勿来勤労ホーム三月の行事

いわき市勿来勤労青少年ホーム三月の行事予定は次の通り。各教室とも時間は午後六時から。

【料理教室】▽月＝7・14・28日▽水＝9・16・30日（小松満子講師）

【茶道教室】▽木＝10・17・24日（植松君子講師）▽金＝11・18・25日（谷口貞子講師）

【生け花教室】▽金＝11・18・25日（谷口みち講師）

【社交ダンス教室】▽金＝4・11・18・25日（小林義行講師）

【書道教室】▽土＝12・19・26日（笹川華笙講師）

【着物着付け教室】▽火＝15・29日（鬼頭正子講師）

〝モシモシ〟もうすぐ卒業します

勿来高生が電話教室

実社会に巣立つ卒業生が電話口でマゴマゴしないように、勿来高校は二十五日午前九時五十分から、同校体育館で「電話講習会」を開き、正しい電話の応対を学んだ。就職決定者は身近に迫った職場での電話のかけ方とあって、言葉遣いや受け答えの仕方などについて話してみたり聞いたり。

同校の今春卒業生は二百六十一人で、進学九十人、就職百七十人。進学者は家族や友人に近況の連絡など、就職者は会社・事業所での受け答え。話しょう一つが企業の信用にもつながるとあって、真剣な面持ちで平電報電話局の植田二郎電話サービス管理係長の説明を聴いた。

続いて映画「電話とそのマナー」を見たあと、実演の"間違い電話がかかってきた"、"会社の同僚に電話がかかり、その伝言"など三通りを生徒代表がステージで行い、応対の仕方、マナーについて一つひとつ指導を受けていた。

【卒業を控えての電話のマナー講習会＝勿来高】

理事会　いわき市交通安全対策協議会は四日午後一時半から、市役所会議室で理事会を開く。

※お断り　マンガ休みます。

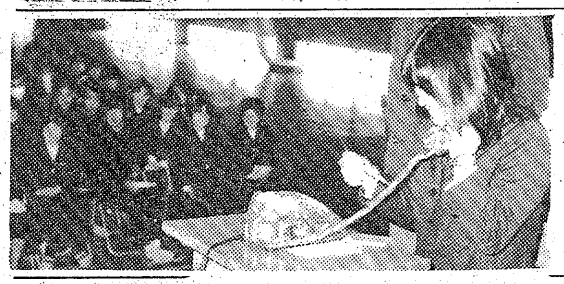

くらし随筆

執筆者が交代

第69回の執筆メンバーです。春3月から初夏の5月までお願いしました。ご愛読下さい。

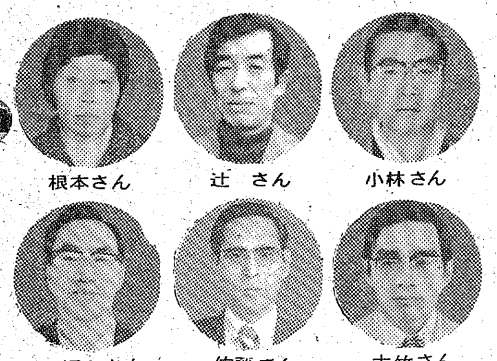

根本さん　辻さん　小林さん
坂本さん　佐藤さん　大竹さん

（月曜日）根本八重子＝学習塾教師・内郷
（火曜日）辻　良雄＝湯本自動車学校課長
（水曜日）小林　則道＝住職・久之浜
（木曜日）坂本　嘉光＝日中友好協会地本部長
（金曜日）佐藤　昭一＝日陽銀行小名浜支店
（土曜日）大竹　和正＝常錦興業課長

いわき民報社

くらし随筆

運転

辻　良雄

自動車学校に入校する人のほとんどは、運転はいわゆる運転技術を習得しさえすればオールマイティーと考えている。しかし運転技術は、運転のための必要条件ではあっても、決して十分条件ではない。車を器用に動かすことよりも、実はいかにその場にふさわしい走らせ方をするかが大切なのだ。

◇

たとえば、対面する信号がパッと黄色にかわったとき、自分の位置、速度などを素早く読み取り、さらに追従する車の動きを予測し、ブレーキをかけるか、アクセルを踏み込んで走り抜けるか、を判断した上で、車をコントロールできることが必要なのである。

車をなんとか動かせるようになり、狭い曲路もどうやら走り抜けられるようになったとき、多くの人は、車の運転はこれで一応完成したもの、と思い込む。これが危険な思いちがいであることを力説しても、なかなか通用しない。

運転免許を取得して一年間は、まだ練習の延長という意味も含めて、初心者マークをつけているはずなのだが、ゴウ音をとどろかせて私の横を追い越していく「初心運転者」も多い。

交通事故は少しずつ減っているようではあるが、これは残念ながら厳しい交通規制によるところが多く、運転者のマナーがよくなり、意識が高まったからということではないらしい。

◇

運転技術の向上ということもさることながら、そのとき、その場にふさわしく走るということを運転者が励行しない限り、私たちはまだまだ交通問題、とりわけ自動車事故から、目をはなすわけにはいかないのである。

（湯本自動車学校総務課長）

のれん＋新鮮＋誠意 ①
味 ひとすじに
昔ながらの〝掘りごたつ〟、坪庭ながめて一杯いかが
のれんの伝統を大切に常に新鮮な材料を仕入れ海の幸を豊富に真心こめてしかも安価で手軽に味わっていただいております
割烹 一平
小名浜／電(54)3311代

写真と共に50年
平駅 フジコシ 七十七銀行 東邦銀行 平信用金庫 専用駐車場 岡山写真館
岡山写真館
平・南町71　☎74－2923

男性のかつら
スキンツーペ
接着剤不要（新開発）
ST.コルレス
本物を手にとってご覧下さい
東京髪整形特約店
理容 セビリヤ
平・南町 ☎(74)3341 (22)3941
個室でご調髪いたします

いわき昆布生そば本舗
昆布中華めん・うどん
新麺製造店
手打ち 新扇屋そば店
平・大町（大東相互銀行ウラ）電・74－三三九二
なべ物・お膳　予約座敷をご利用下さい

茶の本村園
「きむらえんの」
「抹茶・玉露・せん茶」
本店／いわき市平・五色町 電七四－五七〇四
支店／平駅前白銀町大通り 電七四－六一一一

大川魚店の水産デー
毎週水曜日
大川の干や糸ぎ
産地直送!!
大川魚店は常に最上級の商品を豊富に取り揃えて"鮮度"と"安値"で勝負します!!
値段は当日発表
●仕出し●祝 舟盛り●お膳各種　ご予算に応じご注文承ります

大川魚店の水産デーに協力する
●いわき市四倉町三丁目●
■新鮮さと味で奉仕する　菅波惣菜店　☎32－2141
■和洋酒・ビール　辰の口酒店　☎32－2386
■秋の味覚高級果実　八百富店　☎32－2224
浜の名産 大川魚店
いわき市四倉町字西三丁目　☎32－2916

北洋の影響重大

いわきの漁業界

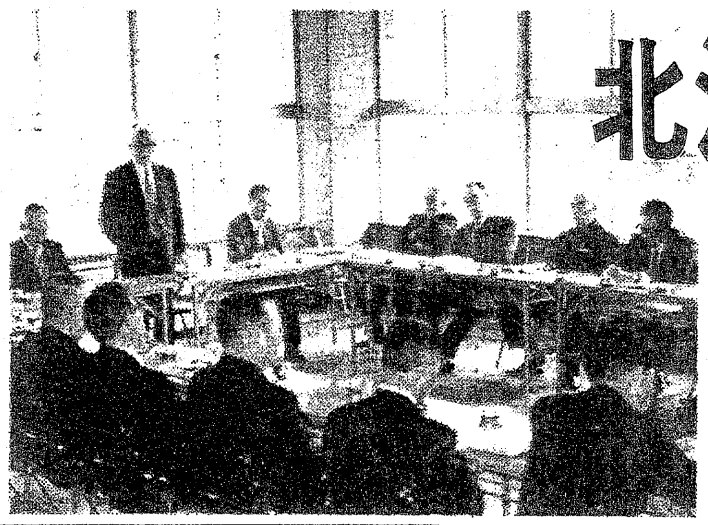

県漁業経営安定確立協を設立

県漁連に200カイリ対策委

会長に鈴木常松氏選ぶ

米国とソ連が一日から二百ヵ法を実施、いよいよ本格的な二百ヵ時代がスタートした。これに対応、県漁連は二十八日午後一時から、県水産会館で漁協組合長会議を開き、「県漁業経営安定確立協議会」の設立を満場一致で決め、県漁連を事務局に四月一日から活動する。会長には鈴木常松同漁連会長が選ばれた。また、当面する二百ヵの対応策として、同協議会内に「県漁業二百ヵ問題対策委員会」を設置、ただちに二百ヵ対策と取り組む。

漁協組合長会議には県内全漁協組の組合長と、菊池貞夫県水産課長も出席、はじめ鈴木常松県漁連会長が、二百ヵ実施に伴って本県の北洋漁業に与える影響の重大さを説明し、「〝漁業経営安定協〟の設立が急務だ」とあいさつ、来賓の菊池県水産課長は「世界的な

【緊迫した空気の中で開かれた漁協組合長会議】

漁業専管二百ヵ実施の中でも、特にソ連の実施によって本県北洋漁業の影響は大きいものがある。県でも対応策を考えている。その一つとして沿岸漁場の整備開発も行っている。各漁協にあっても問題はいろいろあると思うが、危機打開の努力を願いたい」とあいさつ、議題の「県漁業経営安定確立協議会」の設立について話し合ったが、外国の二百ヵ実施によって受ける影響は大きいだけに協議会設立には異論がなく、満場一致で決議、会長に鈴木県漁連会長、副会長に金成文平江名漁協、早川清吉相馬原釜漁協の両組合長を選んだ。

二百ヵ問題を含め漁業経営全般の安定対策がねらいで、①漁業経営の指導、相談②漁業経営者を対象に安定経営についての研修会③指導機関相互の調整などに当たる。

このような組織は、オイル・ショックの四十九年に設立された県漁業経営安定対策協議会があったが、二百ヵ時代に入り、本県漁業界を取り巻く情勢はいっそう厳しくなったことからこれを発展解消させ、さらに内容の充実をはかり、専従職員四人を配置した。運営費は年間四万円（県、市補助各百万円）を見込んでおり、県、市ともタイアップして行くという。

同協議会内に設けられた「県漁業二百ヵ問題対策委員会」は、外国の二百ヵ水域内で操業する遠洋漁業を抱える小名浜、県鰹鮪漁協など八組合がメンバーとなって構成するもので、当面は二百ヵに関する情報の収集、本県遠洋漁船の経営相談などに当たる。

一難去ってまた一難

一カ月後の北洋サケ・マスどうなる

米国、ソ連は一日から二百ヵ漁業専管水域の実施に踏み切ったが、本県の北転船十一隻がソ連海域で現在操業しているため県漁連をはじめいわき市内の漁協組では、二十八日から開かれている日ソ漁業交渉の成り行きをテレビから流れるニュースに目をこらしているが、ソ連の「操業は認める」という情報に一様にホッとした様子。しかし問題は、本県の主要漁業でもあるサケ・マス漁を一カ月後に控え、オホーツク海での安全操業。留守を守る漁協組の職員も不安を隠せないといった表情。

県漁連の松本富男常務は、ソ連側がスケトウダラなどの操業に当たる北転船については二百ヵ以内についても認めたことでホッとしたといいながらも、一カ月後に控えているサケ・マス漁については「二百ヵから締め出されることのないように祈っている。もし締め出されると本県の九十隻、三千人にものぼる乗組員が職を失うばかりか、死活問題になる。今後を見守りたい」と不安は隠せない様子。

現在、ソ連の二百ヵ内で操業している北転船を四隻抱えている中之作漁協組塩鱒司参事は「来るべきものが来たという感じです。しかしそれにしてもちょっと早過ぎた。北転船の操業が認められホッとしている。問題はこの後だ。同漁協所属のサケ・マス船は合計二十隻、四百人からの乗組員を抱えているだけに、締め出されると大変なことになる…」と沈痛な面持ち。

実際に車に放火

勿来地区で防火訓練

勿来消防署、市消防団勿来支団は春の火災予防運動の一環として、六日午前九時からパレード、十日は呉羽化学錦工場、常磐共同火力勿来発電所自衛消防隊との合同で化学消防訓練を、いわき市錦町鷲内地内の呉羽化学敷地内で実施する。

今回はパレードは六日午前九時、勿来支所前を十二台でスタートして町内の火の用心を呼びかける。また、十日はタンクローリー車の火災を想定して実施する。6号国道を走行中のタンクローリー車が運転を誤り、蛭田橋と欄干に激突大破、流出した積み荷のガソリンに引火燃えあがったーという状況設定で行う。実際に車を使い、油をかけて燃やし、あわや放射砲車隊なども出動する。

泉小が10学級を閉鎖

カゼ猛威 7校が繰り下げ

いわき市内各小・中校で集団カゼが流行しているが、泉小（荒川清校長、千二十五人）では患者数六百人、欠席者百九十人に達したため、一～三日までの三日間、一～四年生の合わせて十クラスを学級閉鎖した。

市教委に入った連絡によると同小で閉鎖したのは一、二年生各四クラス、三、四年生各一クラスの合わせて十クラス。いずれも急に患した児童が増えるなどしたため、取られた処置で、総欠席者は百九十人で全児童数の一八・五%に達している。

このほか、二月二十八日までに連絡のあった小・中校は十四校に上っており、患者数は五千五百八十六人、欠席者は七百八人に及んでいる。このうち七校で三十分～一時間の登校時間の繰り下げを実施。集団カゼはやや治まる傾向をみせているが、なお横バイ状態を保っている。このため同教委では〝うがいの励行〟などを呼びかけている。

バス追突のトラックに判決

福島地裁いわき支部の畠山郁朗裁判官は一日午前、いわき市小名浜玉川町南二一、会社員斎藤勝(三七)にかかる業務上過失傷害事件で、禁固十月（求刑同）、執行猶予三年の判決を言い渡した。

判決によると斎藤は昨年七月二日午後九時十五分ごろ、普通トラックを運転、同市平上荒川字長尾六〇地内の県道いわき～古道線）左側のバス停に止まっていた常磐交通の平発小名浜行き定期バス＝同市小名浜字播摩作一一ノ一、野村光弥運転手(三〇)＝に追突、同市自田ケ丘二一ノ八、調理師安部勝仁さん(三四)らバスの乗客五人と、野村運転手に約一週間から二カ月、さらに、自分の車に同乗していた妻の恵子さん(三七)に約二カ月のケガを負わせた。

准看護婦・士の資格試験

県は五十一年度准看護婦・士の資格試験を四日午前九時半から、いわき中央高校で行う。

県下一斉に行うもので、同会場の受験者は准看護婦が二百八十人、同看護士十九人の合計二百九十九人。合格発表は三月末。

常磐で予防接種　いわき市常磐支所は二日午後一時半から三時まで、同支所で三種混合予防接種を行う。

防火運動下ボヤ2件

春の全国火災予防運動が開始されて二日目の一日午後、いわき市内で二件の火災が小名浜と常磐で同時発生した。

▼同日午後一時三十四分ごろ、同市小名浜大原字小屋地内の原野＝同一二一、農業駒木根良雄さん(三二)所有＝から出火、枯れ草二〇〇㎡を焼いて間もなく消し止めた。いわき東署と磐城消防署で原因、損害調査中。

▼同時刻ごろ、同市常磐上湯長谷町長倉七二地内の林野＝常磐興産所有＝から出火、枯れ草など一〇〇㎡を焼いて間もなく消し止めた。

不注視運転に判決

福島地裁いわき支部の畠山郁朗裁判官は一日午前、いわき市内郷高坂町一丁目三一ノ一、自動車運転手平根正一(三七)にかかる道路交通法違反、業務上過失傷害事件で、懲役十月（求刑同）、執行猶予三年の判決を言い渡した。

判決によると平根は昨年四月三十日午後六時四十分ごろ、酒に酔って普通乗用車を運転、同市鹿島町走熊字四反田一八地内の県道（いわき～古道線）を右折する際、前をよく見ていなかったため、対向して来た同市平谷川瀬字吉野作三四、会社員山田栄二さん(二七)運転の自動二輪に衝突、約七カ月の重傷を負わせた。

吉田勝記氏（元泉村長）老衰のため二十八日午後四時四十分に自宅で死去、八十一歳。葬儀は五日午後一時から泉町滝尻字前坪六八の自宅で行う。喪主は昭吾氏。

泉村長のほか泉村議、泉農協組合長、県農会議員。乳牛の神さま〝ベコ村長〟として有名だった。

交通事故

	発生	死者	傷者
いわき			
中央署	4	0	6
〃東署	0	0	0
〃南署	1	0	1

（28日。県警交通企画課調べ）

閉店お知らせ

長い間皆さまの美容室としてご愛顧を賜りました南町店は二月いっぱいで閉店致しました

それに変わりまして　このたび平駅前大通りカオルビル二階に新たに田町店を出店致しましたが　これからも今までと同じメンバーにより　旧に倍しあいつとめますので　今後ともよろしくお願い申し上げます

長い間まことにありがとうございました　紙上をもっておれのことばにかえさせて頂きます

ビューティーサロン　さざき
平大通り　カオルビル2F　電(21)四一一〇

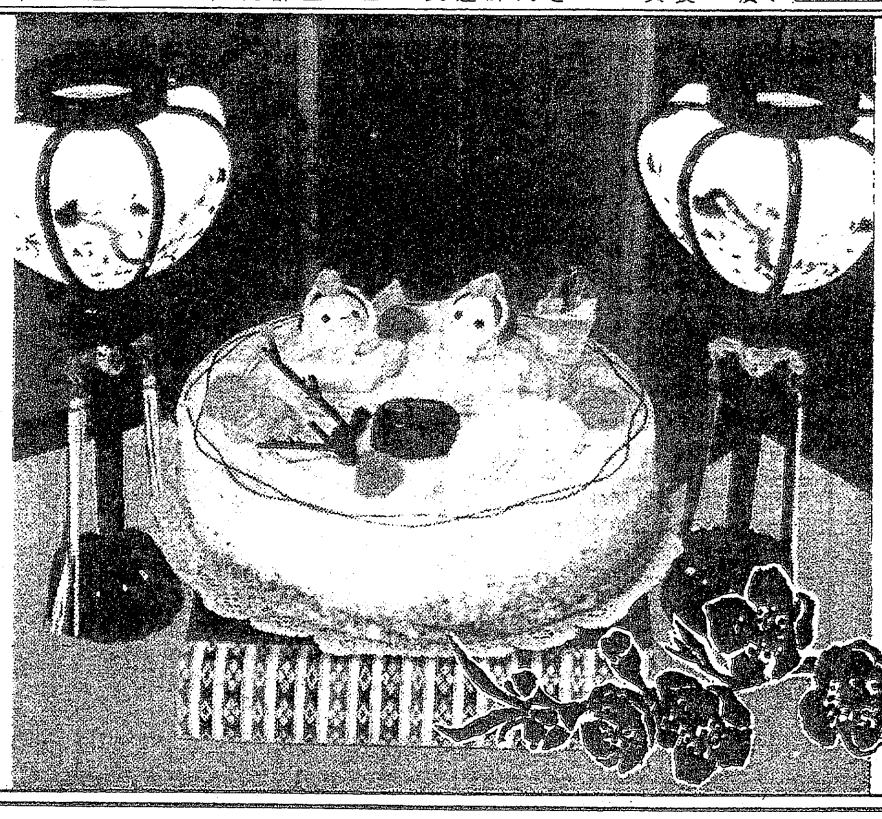

なによりうれしい
ひな祭り。

女の子にとってなによりうれしいひな祭り！
なかよしみんなそろったら　松月堂のひなケーキの出番です！
おともだちやご家族みんなで　お子さまのすこやかな成長を　お祝いください。
ひな祭りの楽しいお食事はご家族そろって〝レストラン松月〟へどうぞ！

予約ご注文をどうぞ！
＊特製ひなデコレーションケーキ
5号九〇〇円6号一、三〇〇円
7号一、七〇〇円
＊ひなカップケーキ
一組（2コ入）四〇〇円
＊ひし餅（すあま）
一コ　三〇〇円
＊三色大福
一コ　五〇円

松月堂
本店　いわき市平銀座　☎(二三)一五五一(代)

横浜で逮捕

手配の暴力男

いわき東署が暴行傷害恐かつで全国に指名手配したいわき市小名浜生まれ住所不定、無職油座修(三三)が二十八日、横浜鶴見署に捕まり、東署に送られて来た。

手配では、油座は昨年九月十六日午後八時ごろ、小名浜本町通りで駐車していた同市小名浜字港ケ丘、会社員Aさん(三四)ら三人に、「ガンをつけた」と因縁をつけ、木刀のようなもので殴り、金品十日間のケガをさせ、一人から二万円すっ六万円を奪って逃げていた。

同署ではこのほかにも傷害事件を数回おかしているものとして余罪を追及している。

読者の声

きょうのことば

暗闇の鉄砲
（どうなるかを考えずに事をおこなうたとえ）

事業所税の矛盾と根本的な解決

平　堅田　誠一

いわき市が三十万都市であるという理由で、事業所税の適用を受けることになった。この税がいかにいわき市の発展を阻害するか、また特定の事業者に対して、むごい処置であるかが、ようやく明確になって、対策運動が大きく盛り上がってきている。

税制調査会の事業所税創設の基本構想は"大都会の人口、企業等の集中を抑制するとともに、現にこれらの集中に伴って増加している財政事情に対応する大都市の税源の充実を図るため、事務所、事業所等に対して特別な税負担を求める"、ということにあった。しかし、現実には五十万都市が三十万まで拡張され、いわき市のような人口密度の低い都市にまで適用されるようになってしまったのである。

さらに、施行面で実にズサンとしか言いようのない不公平を生みだしている。二、三例を挙げれば次の通りである。

①大規模床面積の事業所であれば、いかに不況、例えば週休三日になっても税は減免されない。

②競輪場、スポーツランドのような屋外を利用する事業所は、騒音、車公害等をいかに出しても、建物床面積が小さければ税が掛からない。

③山岳地帯の斜面等に日光通風を利用し"簡易事業を起こそうとしても、屋根が掛かっていれば建物"とみられて、鉄筋ビルと同率の税がかかる。

④大規模な屋外工業用装置、タンク等の施設は、建物でないから税が掛からない。

事業所税は、外国にも例をみない日本の役人の産物であるが、根本的な矛盾を持っている。かような税がなぜ施行されるようになったのであろうか―。この税がなりふり構わず施行されるに至った根源は、経済成長低迷に伴い、表面化されてきた自治体の財源不足にあると思われる。最初の構想は五十万都市に限られ、まあまあであったろうが、税収に悩むのは五十万都市に限らず、これが三十万に拡張され、二十万の声さえ聞くのである。また徴税対象が特定事業所に限られるので、税のとりやすさからいっても、市当局にはよだれのでるようなものである。

しかし、とられる身になってみれば、こんな矛盾、不公平には我慢がならないのである。福田総理は『これからは国民の税負担が増える方向に向かうのはやむを得ない』といっている。われわれももっと公平な税負担ならば納得するし、国民としての義務でもある。

それでは、事業税に代わるものは何であろうか。これは恐らく付加価値税であろう。この税は以前から話題にのぼっているが、一般の理解が得られず、反対の多いものであるが、根本的に検討すべきものと思う。付加価値税は、原則的にあらゆる事業の粗利益のようなものに比例して掛かるのであるから、全国的に施行されれば、特定都市の特定事業所が痛めつけられることはないはずである。今後多々議論はあろうが、近い将来、安定税源として、付加価値税が必ず施行されるものと信ずる。

当面、事業所税の改廃運動は続けなければならないが、最大限に譲歩しても、付加価値税の施行と引き換えに、完全撤廃をめざすべきである。われわれは将来の税負担についてもっともっと勉強し、ゆがめられた政治によって"無用な苦労"を強いられないよう肝に銘じなければならない。

（磐城シャモット社長）

読者の声欄投稿規定▽住所・氏名・年齢・職業明記（匿名希望の場合も）▽字数六百字以内▽原稿は返しません

海況速報

接岸傾向にある冷水

本県地先海域には明確な暖水は見られないが、東経百四十一度十五分付近に弱い暖水塊がある。

親潮系水は引き続き顕著で、広い海域を占めており、五度以下の水帯も各地に見られる。沖合東経百四十三度以東で、北に張り出す暖水との間に顕著な潮境がみられ、このため冷水も接岸傾向にある。

先週と比べ県南沿岸での降温が著しい。前年同期より、東経百四十一度五分以西で一度前後、同百四十二度五分で五度前後低めであるが、四十九年同期より親潮系水の中心水温は高めである。

（26日・県水試調べ）

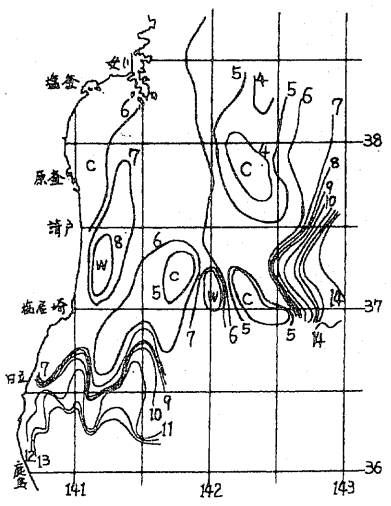

あすの運勢

小川石洲

三月二日（水・先勝）

【1月生】あれこれ思案して悩みがち、くよくよするな

【2月生】手違い多く予定どおり運ばぬ、慎重に取り組め

【3月生】むやみに先走ればつまずく、じっくり取り組め

【4月生】徐々に情勢が好転するきざし、軽率に動くな

【5月生】引っ込み思案していては進まぬ、積極性が必要

【6月生】あせって動けば後悔する、十分検討して進め

【7月生】欲ばって深追いすればマイナス、ほどほどに

【8月生】親切にして不利を招く、他人事に深入り禁物

【9月生】運気は低調で思うようならぬ、控えめが安全

【10月生】自分本位は結果マイナス、周囲と協調し有利

【11月生】弱い木でも手入れしだいで育つ、努力続けよ

【12月生】水の流れのようにスムーズ、だが油断するな

会と催し

2日

【平市民会館】▽社会教育課（14時30分）▽きもの着付け指導（18時30分）

【磐城体育センター】▽詩吟サークル（13時）

【常磐公民館】▽市民ベンクラブ準備会（14時）▽ベン字サークル、書道教室（18時）

【常磐市民会館】▽中国物産展（8時30分）

【ことぶき会館・いわき民報ビル】▽表千家茶道・池坊華道教室（10時）

【しゃくなげ会館】▽片寄智以子バン講習会（9時）▽市立病院長会議（17時30分）

【草野美術ホール】▽カワイ体育教室（14時）

【いわき産業会館】▽商工課（10時）▽公害問題懇談会（13時）

【文化センター】▽平おかあさんコーラス（9時）▽喜多流謡曲練習（13時）▽同、スイングユニット、弦楽アンサンブル練習、レクリエーションリーダー研修会、みづき会（18時）

市況

魚類

一日朝の小名浜港はタラ漁が多かった。

【小名浜港】底引船十八隻三十三㌧　小舟二十五隻

▼スケソウダラ　六千二百㌔。一五〇―四〇▼マダラ　五千㌔。三五〇―五〇▼水ダコ　三千八百㌔。二六五―一〇〇▼サバ　三千㌔。一〇〇―三五▼ドンコ　二千七百㌔。三〇〇―二〇▼メヒカリ　二千五百㌔。一七〇―一四〇▼ナメタ　二千二百㌔。一四〇―四〇▼水ダラ　二千㌔。四〇―二〇▼メヌケ　千八百㌔。一五〇―一三〇▼アカシ　千四百㌔。一〇〇―一〇▼ヤリイカ　八百二十㌔。七三〇―五〇▼イシモチ　八百㌔。六〇―九〇▼ノドグロ　五百㌔。一一〇―一五▼シラウオ　百十㌔。二八五―二七〇

【江名港】底引船六隻七・八㌧

▼サバ　三千㌔。三五―二五▼タコ　千百五十㌔。二五〇―八〇▼ドンコ　千百㌔。三〇〇―二〇▼ナメタ　八百十㌔。一五一―三五〇▼タラ　六百㌔。一五〇―五〇▼ヤリイカ　三百㌔。七〇―三〇▼スケソウダラ　百六十㌔。一一〇―五五▼メヒカリ　百五十㌔。一九〇―一八〇▼サメサガレイ　百四十㌔。一一〇―三五

【中之作港】底引船二隻六㌧

大目流し網船一隻・小舟五隻水揚げ中

▼大・中サバ　三千㌔。六〇▼アカシ　千五百㌔。八六〇―五五▼マツバガニ　八百㌔。七八〇―一三〇▼メヌケ　四百㌔。一三〇―二五▼ドンコ　二百㌔。一八〇―三〇

野菜

▼白菜七〇―三〇▼ニンジン六〇―一〇▼ゴボウ二〇―二〇▼玉ネギ一二五―一一五▼キュウリ三〇―一五▼ナス三五―三三〇▼キャベツ一五―四〇▼サツマイモ二五―五〇▼ナガイモ三五―一五〇▼ジャガイモ一〇―二〇▼ササギ一二〇―一一〇▼サヤマメ一二〇―一〇〇▼トマト三〇―一〇〇▼サトイモ一〇―三〇▼レンコン三五―二五〇▼ウド四五―三五〇▼ピーマン九〇―八五▼モヤシ八〇▼シイタケ七〇―四〇▼根ショウガ一〇〇―八〇（以上㌔）▼ホウレン草七〇―一〇▼菜類六〇―二〇▼カブ九〇―三〇▼ネギ八五―三〇▼ニラ三五―二五〇▼春菊四〇―一五▼葉玉ネギ一〇〇―八〇（以上束）▼大根一〇〇―一〇（本）▼玉子二六―一八（コ）▼ナメコ二五〇―一〇〇（袋）

果物

▼リンゴ四五―一〇〇▼ミカン一六〇―五〇（以上㌔）▼イチゴ三八〇―二一〇（パック）▼夏ミカン一六〇―一〇〇▼メロン二〇〇〇―一五〇〇（以上コ）

（丸平青果市場調べ）

※お断り＝株式・前場は2面に。

いわき民報 案内広告
●一ダン四行 二、〇〇〇円
●同一広告五回以上掲載は一割引き・前納扱いです

家屋

アパート▽六畳、四畳半▽バス、トイレ付き▽場所＝四倉町上仁井田字南浜▽連絡先＝電㉜二六二六

貸家 一戸建▽六畳六畳四畳半バス・トイレ付▽駐車可▽場所＝平鎌田平二中東貫二万七千協力金二カ月▽連絡電㉔三八五八

売家 土地つき（45坪）六畳六畳七畳DK八畳七五〇万円▽場所＝下好間字大舘松ケ岡公園近電㉟五五八・夜㉓四三二八

高級アパート▽六畳四畳半台所厨房セットガスふろ水洗トイレバルコニー物置駐車可場所＝中神谷旧国道▽電㉓七七五九

アパート▽六畳六畳▽台所水洗トイレ付▽駐車可▽妻帯者のみ▽平・三倉35『三倉荘アパート』▽電㉓三三五七（丸仙）

入居者募集
●好間ショッピングセンター
●店舗向き・1F中央
●23平方㍍7坪駐車場完備
●7店舗盛業中
■連絡先
プラザピクニック
好間町中好間電㊱5771代

雑件

個人 指導仮免から二種免まで学科・技能とも合格の早道を親切丁寧に指導致します　詳しくは▽連絡先＝電㊴二六二〇へ

電話 担保で融資・保証人不要▽名義そのまま・即決▽場所＝平字小太郎町山崎ビル内▽福栄商事株式会社電㉑一三一二

洋裁 科▽着付科▽四月生徒募集▽本・研究科・パターン科▽平・みなかわ洋裁専門学校電㉞二〇〇六・㉑二八八八

募集

女子 従業員募集若干名▽年齢50歳位まで▽委細面談▽平北白土東北電力隣▽麻雀「憩」勤務午後六時から▽電㉒二九二三

募集 ▽店を経営なさりたい方（チェーン店）湯本駅前店・植田駅前店▽連絡先＝電㉔九〇八三

急募 ▽コック・従業員一名▽夜間10時半または11時まで・優遇▽場所＝平駅前レストラン・セソリ▽連絡電㉒二九二〇

スカッシュ コニーシュ 久保工デン ☎74-5005

急募
◆女性……3名
●アルバイトも可
●時間　午後7時～12時まで
●年齢　18歳～30歳まで
●経験者優遇　●委細面談
スナック「リオ」
平字白銀町10（石島公民館裏）
TEL・21―3568

募集
歯科院開業
○衛生士3名　○助手2名
○委細面談
永山歯科医院
植田駅前タチバナビル2F
TEL・③1264

急募
■男子・女子　5名
・年齢　18歳～45歳
・給与　86,000～152,000円
・面接日　3月2日・3日
午前10時～午後5時まで
いわき図書センター
場所　平字材木町1
スーパー鈴藤長橋店隣㉑3294

アルバイト募集
○ボーイ　1名
勤務時間　午後7時～11時半
車両持参の方
日給　3,000円
他に運転手当
クラブ巴里
小名浜字本町　珊瑚ビル地下
電夜㊹9921・昼㊹8600

募集
○女子事務員　1名
勤務地　小名浜大原字丁新地
委細面談
連絡先
いわき市江名字東町1
株式会社　高島屋商店
電㊺8277　担当・鳥居

免許番号　福島県知事（2）第301号
まこと不動産株式会社
電92―5315
（夜間）02466③6197

売地　泉ニュータウン団地　258平方㍍（78坪）　南側道　日照最高　3.3平方㍍4.8万　（仲介）

売地　泉町滝尻　316平方㍍（96坪）　住居最適　3.3平方㍍5.7万　（仲介）

売地　鹿島町下蔵持　231平方㍍（70坪）　3.3平方㍍6.5万　水道　排水完備　（社有）

福島県知事（2）第287号
たけや商事不動産部
小名浜・辰巳町　電㊹3645・㊹2823・夜㊷2431

貸店舗　小名浜上町地内　マージャンクラブ・スナック・喫茶店向き　2階　66平方㍍（20坪）　（仲介）

売地　小名浜島工業団地入口　工業用地　990平方㍍（300坪）　3.3平方㍍7万　（仲介）

貸店舗及貸室　小名浜花畑町　元一中体育館そば　喫茶店・医院・事務所向き　1階2階とも1155平方㍍（35坪）　駐車場あり　家賃相談に応ず　（仲介）

売地　■常磐関船地区　330平方㍍（100坪）　3.3平方㍍　6万5千　即建築可能　仲介

売地　■江名地区　県道沿い　・330平方㍍（100坪）　・264平方㍍（80坪）　3.3平方㍍　7万5千　住宅地　仲介

売地　■常磐上ノ台団地　250平方㍍（76坪）　3.3平方㍍　5万5千　角地　住宅地最適　仲介

貸地　平南白土・荒川・内郷方面

福島県知事（1）832号
総合不動産商社
宝土地開発
小名浜二小前　☎92-5008

マイホームは技術信頼の照栄産業
公庫融資とローンを利用した当社独自のシステムを確立しました
お気軽にご相談下さい
（常磐・旭ケ丘　植田・中岡団地に貸地有）
福島県知事（51）7502
総合建築 照栄産業株式会社
いわき市植田町南町2丁目6番の20
☎31251～3・夜間31015

麗人を求む
（アルバイト歓迎）
☆年齢25歳まで・委細面談
高級クラブ 薊（あざみ）
平・仲田町　電㉓1029昼㊷2516

スピード写真
カラープリント
タカツ写真店
いわき市平字大町31
TEL:23-2750

免許番号建設大臣（1）第1962号
建設業県知事（特―49）第2825号
東北土地開発株式会社
いわき支店　平・白銀町
☎23―1188・1189・2677

売地　平駅歩10分（正月町）　本町通り　440平方㍍（133坪）　3.3平方㍍35万　仲介

売地　鹿島町米田　324平方㍍（98坪）　即建可　3.3平方㍍5.5万　南面道路・住宅抜群　仲介

売地　平上荒川　615平方㍍（183坪）　住宅最高　3.3平方㍍12万　バス停歩1分　仲介

福島県知事（1）第989号
株式会社キクケン
いわき市平字新田前6―7
TEL・23―7974
夜間電話22―1747

売地　常磐上湯長谷　211平方㍍　湯本高校近　即建可　3.3平方㍍5万　（仲介）

売地　小川町上平　1359平方㍍　区分可　3.3平方㍍4万　（仲介）

貸地　平北白土平三小近　200平方㍍～215平方㍍2区画　月3.3平方㍍当たり150円　（代理）

大槻興産株式会社
いわき市平字尼子町43―5　☎21655
福島県知事（1）第943号
つつじが丘団地
分譲住宅
土地
140平方㍍（42.5坪）
建物
89平方㍍（27坪）
木造2階建・台所セット・温水器付
4.5畳2間・6畳2間・台所（6畳）
南側道路・日照環境最高
総額870万　社有地

不動産売買
金融
担保貸付
手形割引
誠実・親切に
ご相談に応じます
福島県知事免許（2）第271号
大竹不動産有限会社
平・七軒町　電74―4757　23―8105

金融
大口・小口・サラ金
お気軽にご相談下さい
山一通商株式会社
内郷綴町下馬場　電㉗四三四三