夕刊
いわき民報
郵便番号 970
いわき市平字田町63－7
いわき民報社
振替口座（郡山）4028
本社 0246 ㉓1666
小名浜支社 0246 ㉜3560
常磐支局 0246 ㊷2380
勿来支局 02466 ②2903

法人税の実地調査

いわき税務署

申告漏れ52件、脱税19件発見

一件平均753万円（脱税）トップは建設業

不正所得前年の約3倍

大口で悪質を対象に

いわき税務署は昨年七月から十二月まで法人税の実地調査を行ったところ、申告漏れ五十二件、脱税（不正計算）十九件を発見、申告漏れについてはその場で更正し、脱税は前年の二倍に増え不正所得額は前年の三倍近い一億四千万円にのぼり、建設業、料理飲食・旅館業が多く、一件平均七百五十三万八千円にあたる。なお県内では申告漏れ百七十四件、脱税は八十八件だった。

実地調査は、個々の法人の申告内容を検討し、特に大口悪質な不正計算を行っていると認められる法人や、不正計算を繰り返していると認められる法人六十四件について重点的に行われた。

その結果、申告漏れの所得について更正した件数は五十二件にのぼり、前年の四十四件より八件上回った。

また隠ぺい、仮装による不正計算を行っていたものは十九件を発見、前年の八件の二倍増になった。

更正などによる増加所得金額は三億五千万円で前年より一億二千万円（五二％）も増え、脱税の方では一億四千万円と前年の五千万円の三倍近くにふくれ上がった。

これを一件あたりでみると、申告漏れ所得金額は五百五十三万七千円（前年四百三十二万四千円）不正所得金額は七百五十三万八千円で前年六百万三千円より二五・五％の増額。

業種別にみると、不況産業といわれる建設業が最高で八千三百八十七万三千円、料理飲食・旅館業は千六百十一万九千円で、脱税については厳しく重加算税が課せられた。

福島県内では申告漏れ百七十四件、同増加所得金額十九億九千六百五十万二千円、不正計算は八十八件の五億五百二十五万六千円。仙台国税局管内では申告漏れ千二百六十九件の八十五億円、不正計算は三百五十一件の二十六億二千万円と、前年に比べ申告漏れ二五・五％、不正計算では六〇％の増加を示している。

○…ドドドド…すごい爆音を上げて、豪快に二輪車が巧妙な運転さばきで走る。河岸のネコヤナギが、白い膚をふるわせるほどの排気量だ。

○…春は屋外スポーツの季節、ヤング達はモトクロス、セトライアルス用のマシーンを持ち出し、山道や河原の人のいない場所で、練習を始めた。

○…バランスをとりながら砂利、デコボコ道の荒れ地を走り込むヤングの表情は、張りつめた緊張で、ほおが真っ赤だ。春はスリルに挑む若者達の天下だ。

河原で見事なバランス

モトクロス

＝夏井川河原で＝

物事をはっきり見分けられる家庭を

青少年育成問題懇談会

市教委は十日、本庁大会議室で「健全な青少年を育成するには」講演会のあと、出席者による懇談会を開いた。

講演には県社会教育課の金田浩一社教主事を講師に、市連合PTA役員や小・中学校長会役員など約百三十人が参加。講演で金田主事は「青少年を健全に育成するにはあせらないで、物事をはっきり見分けられるような家庭をつくるようにしなければならない」など、家庭環境の重要性を強調した。

続く懇談会では、「青少年育成の問題点と方策」が取り上げられ、「休日を子供となるべく一緒に過ごす」「子供会などに大人も参加して地域のコミュニケーションを図って行こう」などを提案。「中学生ともなれば自我意識が出るので親の強硬な意見はある程度控えなくては」「大人も悪いと思ったことは素直に認めよう」など、反省点も数多く出された。

農業生産と主婦の問題など

農村生活改善講座開く

県いわき農業改良普及所主催の農村生活改善講座は、十一日午前九時半から県いわき合同庁舎四階会議室で開かれた。

同講座は農家の生活改善の推進に当たっている農業改良推進員を対象に、定期的に開講しているもので当日は約四十人が受講した。

講師は同普及所の係員。①農業生産と主婦の対応②春・夏作野菜づくりについての話を聴いた。

本日12ページ

いわき抄

▼…きょうは磐女同窓会主催の「文楽」の公演があった。独特のさわり、浄瑠璃の調べに乗って動く人形芝居は日本古典芸術の華である。重要無形文化財保持者も加わったこれだけの豪華メンバーがそろうのも、いわきのような地方ではめったにお目にかかれない催しであった。このように良い企画がどんどん立てられ、いわきの文化水準が少しでも高まる傾向にあるのは良いことだが、それもこれも、観客が喜んで入ってくれなくてはダメ。前売券をさばくのに苦労するようでは良い催しはやって来ない。

▼…十六日は文化座の「荷車の歌」公演がある。これも前売券が完全消化しないと、主催者の苦労が大変である。また国際的な催しとしては、来月十一日西ドイツのフランク・フルト女声合唱団一行五十人がいわきにやって来る。この合唱団はロータリークラブの国際奉仕事業の一つとして招かれるもの。お国柄、バッハ、モーツァルト、ヨハン・シュトラウスの作品とドイツ音楽伝統の民謡と合唱を披露することになっているが、県合唱連盟をはじめ県、市、ロータリークラブなどが共催し、いわき民報社も後援している。とにかく「天使のようなハーモニー」が楽しみである。

…注文服納めて64年…
春の新柄
紳士服地
ご就職・ご栄
ご贈答
テーラーサカワ
平・三町目1　電22－1313

軽くて、コンパクトな
補聴器
美しい音♪楽しい生活を創造する
ネモト
平・二町目店・駅前店・中央通り店

みよし本店に
甘味茶房
季節の味を大切に…
おぞうに
おしるこ
小倉
新栗ぜんざい
茶房みよし
平・田町☎23－7119（茶房直通）

地域社会に奉仕する……
電気・機械の総合商社
営業品目
誘導電動機
電線・ケーブル
受配電機器
運搬・昇降機器
電動工具
産業用諸機械
照明器具
空調機器
電気工事諸材料
設計・設備・サービス
諸橋電機株式會社
本社　いわき市平字五町目27　☎23－1211代
福島出張所　福島市春日町14番33　☎35－3291代
原町出張所　原町市本町二町目48　☎2－2926代
駐車場をご利用下さい（1時間無料）

三月市議会代表質問戦

用地対策室を新設　土木部に

いわき市予算議会代表質問戦は十、十二の両日行われた。十二日午前は新政会間宮俊彦議員、同志会佐久間昭議員が登壇、会派を代表して財政、青少年の非行化問題について質問、市当局の考えを引き出した。午後からは鈴木正平議員（社会党）が登壇、市民参加の問題を中心に市当局の見解をただしたが、このなかで田畑市長は、「公共用地確保部門を一本化すべきだ」という同議員の提案に対し、「道路関係の用地をスムーズに取得するため、四月から土木部に『用地対策室』を新設する」ことを明らかにした。

施設を民営移管に

新政会　間宮　俊彦議員

間宮俊彦議員（新政会）＝①五十年度決算は実質六億六千九百万円の赤字、財政硬直、借金財政の中で国民宿舎や内郷ヘルスセンターなどは経費の節減のため民営移管あるいは公社、事業団を設立してはどうか②公共料金の引き上げは市長公約に反する。窮状やむを得ないと思うが抑制努力をしたのか③女子高校生の売春事件など少年非行が大きな問題になっているが、少年補導員の運営強化対策は④冠婚葬祭が華美に流れ新生活運動が破壊されている、市施設使用の場合抑制することが出来ないか。

市長　たしかに市財政は硬直化し借金返済額が年々累増している。いわき市制十年来、福祉施設の新増設、拡充に努めてきたが何分広域都市、施設を増やせば職員数も増えざるを得ず、五十年度決算では人件費はついに三〇・九％を占めるまでに、ふくれ上がった。間宮議員指摘のように、公社、事業団あるいは民営移管など経費節減のため学ぶべきことは学ばなくてはならないと考えている。本予算案に観光公社設立調査費を計上したのもその現れです。

公共料金の改定ですが、公共料金は本来受益者負担の原則。負担の公平を失わない範囲で改定することはやむを得ないと思う。あまり長期にわたって据え置き、無理をすると、結局は一般会計から持ち出して補てんすることになる。経済、他市との均衡、妥当な線にした。これでも他市は遅く、金額ではまだ低いものが少なくない。

松本教育長　売春事件が起きたことについては誠に遺憾に思っています。しかし、間違いをおかした少年を責めるより、少年を取りまく人たちで、少年が立ち直れるようにしてやることが大切かと思う。少年補導員の皆さんには月七百円だった手当を新年度からわずかですが千円に引き上げます。

市の公民館結婚式使用条例で招待者を制限、披露宴は一人二千五百円以内、引き物二千円以内、飲み物五百円以内の五千円以内におさえてあるが、市民会館や公会堂など他の施設での規制は不可能なので、新生活運動を通じて虚礼廃止の呼びかけを根気強く続けたい。

全職員が広報マンに

同志会　佐久間　昭議員

佐久間昭議員（同志会）＝①広報は広報広聴課だけの領分ではない、市職員全員が広報マンとして、日常活動すべきだ②住民自治、住民参加行政へ、住民代表を含めた行政協議会のようなものを設ける気はないか③市の総合開発計画の見直し作業はどの程度まできているのか④現在八％の老人人口は六十年には一〇％を超える。老人が楽しく働ける対策を考えてはどうか⑤平焼却場が老朽化している、北部清掃センターを新設する気はないか、不燃物破砕施設の購入を急げ。

市長　もちろん広報関係課員だけが広報マンではない。広報関係の人員配置や予算が、他市に一歩遅れをとっていることは認めている。市民参加の行政協議会新設案は傾聴に値する。各地区に地区民の意見をトータルする振興会や委員会がかって行動しているが、これこそ住民自治の原点として推奨し、意見の反映に努めたい。

民間から新進気鋭の人材を幹部職員に導入する意見については、今後の検討課題としたい。

市総合開発計画の見直し作業は、現在基礎資料の収集分析中で、五十二年度末を完了の目途に作業を進めており、粗案の段階には市民代表の意見を聴き、調整していくつもりだ。

老人が楽しく働ける、あるいは奉仕できる場づくりについては、イギリスの例を聞くまでもなく努力したい。社会福祉センターでは職場のあっせんをしている。グリーン作戦の一つとして「緑の愛護協力会」づくりに老人の積極協力をお願いするつもりだ。

起債の償還大丈夫か

社会党　鈴木　正平議員

鈴木正平議員（社会党）＝①地方自治確立のため、事務・財源の再配分や超過負担の解消などをさらに国に要求すべきだ、また起債の現在高の年次償還計画などはどうなっているか②職場と直結した民間の託児所に助成策を講じては。老人治療センターの規模と建設時期を明らかにしてほしい③ゴミの分別収集切り替えにあたっては市民、特に主婦の声を十分に聴くべきだ④いわき広域営農団地の整備計画は農民に無用の負担を強いないか⑤幼稚園の入園希望が減っている⑥公共用地取得の窓口を一本化し、助役直轄下に置くべきだ⑦行政が持っている情報や資料をすべて市民に提出し、施策の選択をゆだねるくらいの発想が必要だ。そのためには幹部職員の再教育が重要となろうが、これらをどう志向するのか。

田畑市長　地方交付税率の引き上げや地方公共団体金融公庫の創設などは、残念ながら五十二年度に実現しなかったわけだが、超過負担の解消については一歩前進しており、今後とも地方財政の拡充強化に努力していく。起債の現在高は一般会計で約二百二億円になる見込み。償還額の比率は五十年度四・七％、五十一年度五・〇％、五十二年度六・〇％と高まる傾向にあるが、起債の制限を受けるのはこの比率が二、三〇％になった場合。本市はまだ健全だといえる。

〝企業保育所〟に対する奨励助成策は検討する。老人治療センターは百人程度収容の規模となり、五十二年度中に基本構想・実施計画をたて、できれば五十三年度に建設、五十四年度から供用を開始したい。

ゴミ収集改善の基本姿勢は「分別収集」であり、改善策を実施してもみんなの協力が得られなければ成功しないので、基本計画策定段階から市民の声を聴いていく。

広域営農地団地整備計画は県と協議している段階だが、策定にあたっては農民の声を聴くべきだとする意見を体して取り組みたい。

用地取得部門の一本化については複雑な問題がからんでいるが、とりあえず土木・都市建設部における道路網整備のため、四月から土木部に「用地対策室」を設置する。同室は係制を廃したプール型とし、部長の指揮下で動いてもらう。

市民の行政参加を推進するため、幹部職員などの研修には特に留意し、計画の策定段階から市民の意見を反映させ、市民のコンセンサスを得られたものにすべく努力する。

松本教育長　五十二年度から「幼児教育懇談会」（仮称）を発足させ、適正な就学対策について検討する一方、幼稚園と保育所の双方が両立する方向で幼児教育を進めるため、福祉行政とも連携をとっていく。

郵便モニターの意見聴く会

16日、平局

平郵便局は毎年、民間から十人の郵便モニターを選び、毎月、一定の期間内に届いた郵便の種類や数量などのほか、郵便一般についての業務に対する意見などを提出してもらっているが、十六日は午前十一時からいわき市平字田町、ことぶき会館三階ホールにモニターを一堂に集め、『意見・要望を聴く会』を開くことになった。出された意見によっては、上部に具申して改善策を図っていくことにしており、利用者と同局の結びつきを一層深め、業務の円滑化を図る方針。

策定（一日三百トン処理）したい。いわき市は今年からゴミの不法投棄一掃へ全市的運動を起こすが、結局は市民一人ひとりがモラルを守って環境浄化に努める以外、目的は果たせない。

江名高齢者学級閉講式　江名高齢者学級の閉講式は十五日午前十時から、江名公民館で行う。

折戸青年学級で閉講式　折戸青年学級は十四日午後七時から折戸公民館で開き、交通法規の勉強と閉講式を行う。

あすの暦

3月13日（日）

旧暦	1月24日	
六曜	赤	口
日出	5・17	5・50
日入	0・11	41・53
月出	8・—	14・07
月入	—	—
満潮	2・16	06・16
干潮		

天気予報　玉半提供　㉓九五九一

（小名浜測候所調べ）

【今夜】西寄りの風、晴れ。

【明日】西のち南寄りの風、晴れ。からのち次第に曇ってくる。

【あさって】北寄りの風、曇りがちで一時雨。

【海上】今夜、多少波。明日、多少波から遅くには波やや高くなる。あさって、波やや高い。

【気温】▽11日＝最低2度（平年0・7度）最高11・7度（同10度）

（異常乾燥注意報継続中）

母小島いよは一昨年以来松村病院に入院加療中のところ三月十二日午前八時四十分八十三歳の天寿を全うして永眠いたしました　ここに生前のご交誼に対しまして感謝申し上げお知らせいたします

記

三月十三日　通夜
三月十四日　午後一時から告別式
午後二時出棺
午後四時火葬　埋葬

昭和五十二年三月十二日
いわき市平字才槌小路三三
喪主　小島　忠義
男　英雄
親類代表　佐藤　豊

母松崎ミサヲは三月十一日午後八時八十八歳の天寿を全ういたしました　ここに生前のご厚誼を深謝し謹んでお知らせ申し上げます

追って葬儀は三月十四日午後一時自宅を出棺いたします

昭和五十二年三月十二日
いわき市平絹谷字大苗代四八
喪主　松崎　威
男　松崎　哲夫
親類代表　松崎　正枝
会田　利男
外　親類　一同

夫猪狩清は三月十一日午前零時二十六分急逝致しました　ここに生前の御厚誼を深謝し謹んでお知らせ申し上げます

追って葬儀は神式により三月十三日正午、自宅を出棺致します

昭和五十二年三月十二日
いわき市小名浜大原字堀米一六六ノ三
喪祭主　猪狩　美江子
親類代表　猪狩　千代寿
外　親類　一同

猪狩モーター商会

故父弥四郎の葬儀の際はご多忙中のところ遠路わざわざご会葬下されご丁重なご香料を賜りご厚情誠に有り難うございました

さっそくお伺いの上お礼を申し上げるのが本意ですが略儀ながら紙上でお礼を申し上げます

昭和五十二年三月十二日
いわき市小名浜字竹町三五
喪主　村上　豊
親類代表　小山　君親
藤田　幸之進

村上歯科医院

秘密厳守
三信商事
金融、損害保険
不動産のご相談
にどうぞ
いわき市平字十五町目五ノ三野崎ビル三階　電(74)八四四八

〝くらしにうるおいを〟
花の森
いわき市平字大町三一（六号国道沿い）
電(74)八〇一七　(21)四一八七　(21)二四四三（夜間）

はてしなき大空へのあこがれ
夢あるラジコンライフを
あなたに!!
無線機・飛行機・ヘリ・バギー・エンジンetc.
月々3,000円であなたのものに!!
（3～20回払い　ボーナス払いもございます）
福島信販加盟店
※日・祝日飛行指導　（初心者指導 曲技飛行指導）
・いわきスカイフレンズ
・福島スタントクラブ　事務局（クラブ員募集）
高城模型
いわきラジコン模型
平・九品寺前　平駅北側平橋交差点
TEL・21—3217
ラジコン・Uコン・プラモデル

JOKO・LETTER
今週の中古車特選ガイド
○48年ニッサンセドリックカスタムDX車検整備一式付……79万
○48年ニッサンローレルSGL52年12月まで車検有効……75万
○48年トヨタカリーナ1600STハードトップ 52年10月まで車検有効……63万
○50年トヨタカローラ1400HIDX5速エアコン付 車検整備一式付……65万
○50年トヨタカローラ1400HIDX 車検整備一式付……65万
○49年トヨタカローラ1200HIDX 車検整備一式付……56万
○49年ホンダステップバン 車検整備一式付……35万
○49年スズキフロンテGT 53年9月まで車検有効……35・5万
○49年スズキトラックミニ 53年5月まで車検有効……30万
○50年トヨタカリーナ1600ST 車検整備一式付……82万
新鮮なカーライフとの出合い
常交マイカーセンター
いわき市明治団地5—20（鹿島街道沿い）☎21—2631
しあわせひろげる常交グループ

日曜日の焼きたてをどうぞ!!
松月堂
あたたかい幸福色のかおり!
ソフトなパンの仲間たち!
フレッシュ・ベーカリー
ポアンル
本店／いわき市平銀座　松月堂　☎平(23)1551
平駅ビル店・大黒屋店・イトーヨーカドー店・小名浜店・ヨークベニマル小名浜店・植田店・植田SC店・湯本店

やぶにらみ世相シリーズ
ひばり帰ってオリンピック去る
三年後のモスクワ五輪の独占中継権を、民放のNET27億円で落札。みなさまのNHKは大ショック。美空女王とやっと仲直りしても、受信料不払いに加えてあらたな悩みが。
春は駆け足。旬のものぽつぽつ。うまい肴。
グルメ処 花乃木
いわき市平駅前中央通り（藤田ビル2階　電話23—七一八九

自転車は、若者の足だ!
フランス製スポーツ車「プジョー」大特売!
☆通学用 UE8 ¥33,000より
☆ランドナー PX50 ¥35,000より
☆ロードレーサー PA10E ¥58,000より
☆丸石 ☆片倉 ☆BS ☆丸紅山口 ☆日米富士 取扱店
サイクリングと自転車の専門店
スポーツサイクル　ヘロワーイワキ
平・銀座通り（イシザキフルーツ裏）
TEL・21—4442

越
プジコシ
スープとコショーの関係は
スープの基本はなんといってもブイヨン（洋風だし汁）です　そのブイヨンを上手につくるには香りたかいコショーをおつかいになるのが一番です　煮だす前にふり入れますとトリガラや肉のニオイをおさえ　煮こむにつれて味をいっそうひきたてるからです
マコーミック
ブラックペパー（19グラム）　一三〇円
ホワイトペパー（19グラム）　一五〇円
（平店本館二階売り場）

日本代表に激励電報

二百カイリ対策協 15日の日ソ漁業交渉に

いわき市二百ッ漁業専管水域対策協議会といわき市は十一日午後四時、十五日から東京で行われる日ソ漁業委員会と日ソ漁業暫定取り決め交渉に際し、北洋漁業の漁獲実績と安全操業確保のため、鈴木農林大臣、鳩山外務大臣、岡安水産庁長官、松浦水産庁海洋漁業部長に対し、田畑会長・市長名で激励電報を送った。

電文次の通り。

今回の日ソ漁業委員会交渉及び日ソ漁業暫定取り決め交渉に当たりましては、三十三万いわき市民が心から念願している漁業実績と安全操業の確保について、特段のご尽力をお願いするとともに、交渉の成功を衷心からお祈りいたします。

心配ごと相談　いわき市小川支所は十七日午前十時から午後三時まで、同所で受け付ける。

手摺り木版浮世絵名画撰

十七日まで大黒屋

手摺り木版浮世絵名画撰は、十一日から十七日まで大黒屋六階催し会場で開かれている。歌麿版画集芳、広重東海道五十三次、広重の「雪・月・花」三部作など九十一点が展示され、浮世絵版画のすばらしさに観客もため息をついている。

会場には、浮世絵版画がどうして生まれるのか、木版なども展示され、高見沢板複製のきめ細かな作法が、あらためて見直されている。

日本が生んだ浮世絵の代表作が一堂に展示されたのは、地方では初めてだが、その一つひとつに、彫刻と摺絵職人の苦労がにじんでおり、版元の原画に対する豊富な鑑識と経験によってみがかれた鋭い感覚が、見事に表現されて好評を呼んでいる。

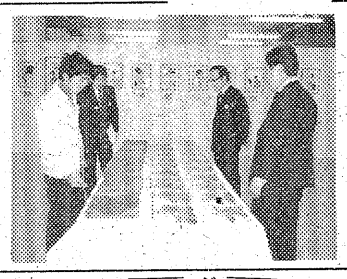

【大黒屋六階の浮世絵展】

正直 素直 丈夫

井上工業の社長さん

社員の子供へ祝い品

小学校入学を記念

小学校に入学する社員の子供たちに社長がお祝いとして、カバンとスリッパ入れを毎年プレゼントし、ことしで十四年間も続けているという話題がある。

井上工業福島工場（いわき市四倉町細谷、井上登社長）では十一日午後零時半から、ことし入学児童をもつ五十七人の社員を会議室に集め、井上社長に代わって、ことしは先輩社員の飯土井司さん（五四）が一日社長、梅本ヒデノさん（四九）が一日副社長となり、カバンとスリッパ入れをプレゼントした。

井上工業は全国に七工場、営業所、系列会社七十数カ所を有し、全社員が二千人からおり、ことし入学する社員の児童は百十人にも達するが、それぞれの事業所でプレゼントした。これは会社が福利厚生の一環として十四年も続けているが、品質も常に最高のものを選び、ことしは二万円もするりっぱなものだった。

井上社長は入学児童ばかりでなく、敬老の日（座布団か電気毛布）七五三（ケーキ）成人の日（万年筆、アルバム）などにも社員の家族にプレゼントして喜ばれている。

なお、これらのプレゼントといっしょに必ず自筆の添え書きを贈るが、ことしは「正直・素直・丈夫」と墨筆で書き、読めるようにふりがなもつけてあった。

【上一日社長からカバンを贈られる社員（下）井上社長自筆の添え書き】

いわきのあけぼの⑨

ふるさとの考古資料展から

埴輪頭部

平高久・牛転古墳群出土（古墳時代後期）

埴輪の顔には、実にいろいろな表情がある。このようにたれ目で温和な顔と、額と鼻から耳にかけての赤彩は珍しい。同僚の美術の教師は、この遺物に一番ひかれたという。

（実行委員長　渡辺一雄＝日本考古学会会員）

会と催し

※13日――

【磐城市民会館】▽植木見本市（9時）

【磐城体育センター】▽小名浜海洋少年団訓練（9時30分）

【常磐公民館】▽俳句サークル、桃雲会（13時）

【しゃくなげ会館】▽岡本ゴム春闘勉強会（10時）

【草野美術ホール】▽裏千家振興会（13時）

【文化センター】▽第6回内郷高校美術展、小原流生花研究会、ピアノ発表会、ガールスカウトスカウティング、日曜ろうあ者教室茶会（9時）▽ピアノ発表会（13時）

※14日――

【平市民会館】▽失対課会議（9時）▽重税反対いわき集会（10時）▽53年インターハイ準備委員会設置事務打ち合わせ（13時）▽演劇「荷車の歌」（18時）

【勿来市民会館】▽昭和51年度錦中学卒業生謝恩会（11時）▽運転者法令講習会（12時30分）

【磐城市民会館】▽植木見本市（9時）

【磐城体育センター】▽お琴サークル（9時）▽紙人形（10時）▽磐書連役員会（19時）

【常磐公民館】▽子宮ガン検診（9時）▽民謡サークル（13時）

【ことぶき会館・いわき民報ビル】▽日本タッパーウエア講習会（10時）▽東邦バイリーンゼミナール（12時）

【しゃくなげ会館】▽福島高専電気工学科謝恩会（18時）

【いわき産業会館】▽蔵王ヘアー商事（9時）

【文化センター】▽第6回内郷高校美術展、大黒屋社員教育（9時）▽磐陶会例会、国労・囲碁将棋大会、月曜コール合唱練習（10時）▽日本民踊協会（13時）▽華悦会生花研究（16時）▽サークルわだち例会、錦城会詩吟サークル、平FG合唱団練習、サークルニイ・エム、シンフォニックアンサンブル練習（18時）

商店街

和風スナック　小名浜字横町に「ジャンボ開店」　和風スナック「ジャンボ」が新装開店。

むらたで　平・二町目の呉服のむらたでは、15日まで呉服、寝具半額セール。

中華料理　小名浜字本町（支所通り）に中華料理「理奈開店」　中華料理「理奈」が新装開店。電(92)二八二四番。

100円店

早春、地面から顔を出さないうちに、とって食べるタケノコは春のスタミナ食品の筆頭である。この話はお茶の水クリニック院長森下敬一博士のものだが、孟宗竹は一カ月たらずで直径二十ミリ、丈十五メートルほどにも伸びる。この、ものすごい成長力を秘めているから、タケノコにバイタリティーがあふれているわけ◆タケノコを食べると、ニキビや吹き出物ができると昔からいわれているのも、それほど精力がつくということのたとえ。ナマのまま細かく刻んで、一晩塩漬けにしておいたものを三杯酢（酢・しょう油・砂糖を適宜にまぜたもの）で食べるのが最高のスタミナ食。だがタケノコ飯、ワカメとの炊き合わせ、イカとの木の芽和えなどにして、ごくふつうに食べるのが多いようだ◆タケノコは利尿作用があり、じん臓強化に役立つ。じん臓の働きが活発になると、全身の細胞が働いた結果として生じる老廃物や、体内にある余計な水分はすみやかに排せつされるから血液はどんどんきれいになっていく。血液がきれいになると、内臓機能は強化され基礎体力は大いに増強される◆またタンをとかす作用もあるからタンのからみやすい人は、タケノコを少量ずつ続けて食べるとよいという。タケノコの繊維は、腸のぜん動を促進して便秘の解消に卓効をあらわす。便通がよくなり、腸の機能が正常化すると、ビタミンの吸収や合成がスムーズに行われるから脚気にも有効だ◆掘ったら、なるべく時間のたっていないのは、柔らかい上に、えぐみも少ない。えぐみはカルシウムを沈着させて結石をつくりやすいので、十分にアク抜きする。皮をつけたまま、皮に一本深い切れ目を入れ、米糠をたっぷり加えた熱湯の中で十分ゆで、そのまま冷めるまでおいてから皮をむいて使用する。

（龍人）

霧の旅路（56）

海渡英祐作　由谷敏明画

失われた事実（十一）

この前、沢村からプロポーズされたときにも、加奈子は、敵にまわしたら恐ろしい相手ではないか、と思ったものだが、それはどうやら的中していたようである。いや、そのときに考えていたよりも、もっと恐ろしい相手だということを、彼女はいま、いやというほど思い知らされたのだった。

『吉岡さんがこちらのお嬢さんに、何を話すつもりだったのか、たとえ口実にもせよ、およその見当はつかないのですか？』

『よくわかりませんが、たとえば喫茶店なんかでは、微妙な問題は話しにくい、と思ったんじゃないでしょうか。私としては、そんなふうに解釈したのですが……』

『おたがいの都合を調整して――と言われましたが、その点をもう少しくわしく説明してくれませんか。今夜でなければ具合の悪い、何かの理由があったのですか？』

杉本警部の方も、当然のことだろうが、なかなか鋭い追及ぶりで、こまかな点にも執拗に喰い下って来る。その矢おもてに自分が立たされたら、とても沢村のようにはいかないだろう、と加奈子は思った。

『特に、今夜でなければ、という理由はありませんが、吉岡さんは、なるべく早い機会に、と言うので……』

『午後八時まで、あなたがたの方には、何かほかに用があったのですか？』

『私の方は、今日、田園調布の親類の家を訪ねる約束になっていました。加奈子さんの方は、べつに用はなかったはずです……八時という時刻になったのは、おもに先方の都合でのことでした。休日なので、吉岡さんにもいろいろ予定があったのでしょう』

『その予定がどんなものだったのか、何か聞いていませんか？』

『いいえ、残念ながら……』

『あなたは何時頃まで、親類の家にいたのですか？』

『正確な時間はわかりませんが、六時過ぎまでいたことはたしかです。それから田園調布駅へ出て、目蒲線で西小山へ行き、七時頃に加奈子さんのアパートへ着きました。その後すぐに、二人でこちらへ向ったのです』

『吉岡さんはどうして、自分の家で会いたい、と言ったのでしょう？』

警部は質問をつづけた。沢村は相変らず、落着きはらった態度で、

『残念ですが、まるっきり見当がつきません。私も探りを入れてみたのですが、彼は加奈子さんに直接話す、としか言いませんでしたから……』

『それで、あなたは二人を引きあわせる段取りをつけたのですか？』

『ええ、吉岡さんの態度がいやに真剣で、何かよほど重大なことらしい、という気がしたものですからね。彼が、できれば自分の家へ来てほしい、と言うので、おたがいの都合を調整しあって、今夜の八時に訪ねて行く、という約束になったのです』

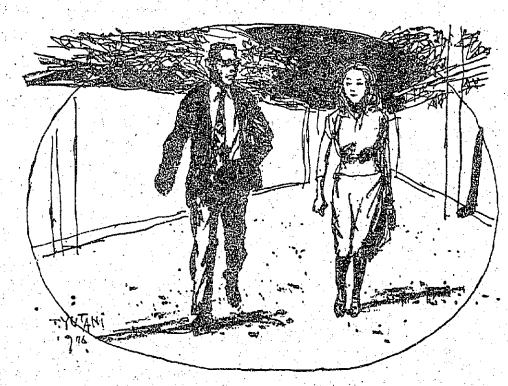

新鮮な花と緑をご家庭に
"調製"祝花　御仏花　花束　生花材料一般
お気軽にご相談下さい
(四倉) 飯塚生花店
☎32－4550
いわき市四倉町西二丁目13の11

National Hi-Top
●当店わきの…●24時間営業
「乾電池自動販売機」
をご利用ください（単1・単2・単3）
☆いわき信販加盟店　木田電気商会
平・銀座通りかど　☎74－4008

ご入学・進学・就職祝いに
門馬の自転車を……
ただ今、ランランセール実施中。
お求めの節はアフターサービスの効く当店で
福島信販チケット加盟店・郵政省指定店
門馬自転車店
※駐車場あり　平・六町目　☎(74)5285

金融
○土・日・祝日休み
○営業時間
午前9時～午後4
昭和信興
電（勿来）③8111代

長谷川整形外科医院
日曜 祝日も午前中診療
〔入院随時〕　駐車場あり
院長　長谷川国男
平・五色町78〔平大橋近く〕☎74－5691

小野整形外科医院
院長　小野英徳
いわき市平谷川瀬字仲山町66
倉前バス停下車　☎22－2414代

土曜日

音楽の広場
NHK・夜10・30
おしゃべりコンサート
メゾ・ソプラノの成田絵智子をゲストに迎え、定評のある彼女の歌劇「カルメン」のハバネラをきく。
話題のゲストは日本紙相撲協会のみなさん。家族団らんで楽しむ。

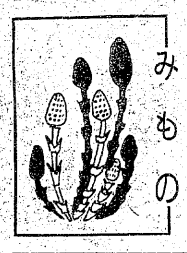

どてらい男・総決算編
福島・夜9・00
挑戦!!
紙相撲の魅力を紹介。演奏は尾高忠明指揮の東フィル、やじ馬ジャーナル・荻昌弘、司会・黒柳徹子。
茂子の告別式は際限なく続く。そこへ花屋が紅白のリボンをつけた花輪を持ち込んだ。ヒノさん（笑福亭仁鶴）は、猛やん（西郷輝彦）の奥さんが死んだのを喜んでいるヤツもいるんだろうと受け取った。
果たして贈り主は、あの前戸文治（沢本忠雄）であった。それがりゅうーとした身なりで現れ、「めでたいこっちゃ」と言う。かつて文治に手ごめにされかけた富子（浜美枝）が現れ、相変わらずイヤな男とかみついた。

【昔のイヤなヤツが専務に納まり悲しみの猛造の前に現れて……】

そこへ昭吉（田村亮）が下りてきた。文治の差し出した名刺は、何と佐々木木動産専務・佐々木文治!。船場にも子会社のある大会社だ。文治は、安宿で死にかけた佐々木一族の御曹子の縁から、その妹にほれられ、御曹子が死ぬや婿養子におさまった次第。世の中は悪いヤツが栄えるものらしい…。

土曜映画劇場
福島中央・夜10・00
ドラゴン対7人の吸血鬼
一八〇四年、中部ヨーロッパ、トランシルバニアの古城に閉じ込められていたドラキュラ（ジョン・フォーブス・ロバートソン）のもとに、中国人の僧カー（チャン・シェン）が訪ねてきた。カーは、七人の吸血鬼をまつる寺の住職だが、その吸血鬼が最近力を失い、長い眠りについてしまった。そこで、ドラキュラの力で眠りからさめさせてほしいと頼みにきたのだ。それをきいたドラキュラは、カーを殺し、その体に乗り移る。

日曜日

芸能百選
NHK・夜10・05
義経千本桜 初音旅行
今回は、国立劇場の舞台から中村歌右衛門、市川海老蔵の初顔合わせ、文楽初出演という話題に富んだ舞台をご覧願うもの。
この「義経千本桜」は「菅原伝授手習鑑」「仮名手本忠臣蔵」とともに、浄るりの三大傑作の一つに数えられている。

俺たちの朝
福島中央・夜8・00
父と兄妹と母の死
杏子（岡田奈々）は、つきっきりで入院した母・尚子（加藤治子）の面倒を見た。それなのに尚子は修治（勝野洋）の子供のころの夢ばかりをみてうなされ続ける。
尚子と父・皓一郎（北村和夫）が別居した時、どっちにつくのもいやだと家を出た修治、その間ずっと「母と暮らしてきたのは私だけ」なのに、どうして母は兄貴の夢ばかりみるんだろうと、杏子は悲しかった。

ききもの

NHKシンフォニーホール
土・FM・夜8・05
ギュンター・ヴィッヒの指揮で、ハイドン作曲の交響曲第八八番ト長調、ヒンデミット作曲の交響曲「画家マチス」をきく。
ハイドンの交響曲第八八番は、一七八七年の作。エステルハージ家のバイオリン奏者であったトストの委嘱により、パリでの演奏を目的として作曲されたもの。
ヒンデミットの交響曲「画家マチス」は、一九三四年の作。ヒンデミットの代表作と目されるこの曲は、交響曲とはいいながら、実は彼自身が台本も書きおろしたオペラ「画家マチス」から、前奏曲と間奏曲および劇中音楽を抽出して、三楽章の管弦楽曲に再編成したもの。

◈注　番組が変更になる場合があります。

NHKテレビ ☆印は白黒
- 6・05 歌はともだち　ペギー葉山　和田アキ子　みなみらんぼう
- 45 NHKガイド
- 7・00 N◇16　全国の
- 20 1977年アイスホッケー世界選手権大会（Bグループ）「日本」対「オランダ」
- 30 N◇40　ローカルN天
- 45 N解説
- 10・00 ドキュメンタリー「42・195キロの対話」〜マラソンランナー 宇佐美彰朗〜
- 30 音楽の広場〜おしゃべりコンサート〜
- 11・10 N・Cリポート

NHK教育 ☆印は白黒
- 6・00 テレビスポーツ教室「ハンドボール」パスワークの応用
- 7・00☆中国語講座
- 30 NHK文化シリーズ　美をさぐる「紙の造形」—きり紙—
- 8・15 教養特集　近代日本の足跡「通天閣」
- 9・00 婦人百科　茶の湯「炭点前」
- 30 通信高校講座「書を楽しく」—書をみる—
- 10・00☆通信高校講座　日本史「明治前期の文化」
- 30 通信高校講座　生物Ⅰ
- 11・00 フランス語講座
- 30 大学講座　社会学

NHKテレビ ☆印は白黒
- 6・00 レッツゴーヤング　野口五郎　太田裕美　松崎しげる　岡田奈々
- 40 ネットワークNHK
- 45 NHKガイド
- 7・00 N◇16　全国の天
- 20 お笑いオンステージ　三波伸介　由利徹　佐良直美　中村メイコ
- 8・00 花神「討幕幻想」中村梅之助　浅丘ルリ子　篠田三郎　中村雅俊
- 45 ビッグショー　ハナ肇とクレージーキャッツ
- 9・30 N◇45　N展望
- 10・05 芸能百選「道行初音旅」
- 50 NHKゴルフレッスン
- 11・20 N◇35　ローカルN天

NHK教育 ☆印は白黒
- 6・00 サラリーマンライフ　自己セールスのすすめ
- 7・00 セサミストリート
- 8・00 日曜美術館「私とミレー」「今週のギャラリー」（田中恭吉展）
- 9・00 NHK劇場　文響曲第八番ロ短調「未完成」（シューベルト作曲）交響曲第7番イ長調作品92（ベートーベン作曲）管弦楽　ウィーン・フィルハーモニー管弦楽団
- 10・20 若い広場「大学生活にし・ひがし」
- 11・30 あすの経営　商店経営「共同化のすすめ」

福島テレビ ☆印は白黒
- 6・00 あらいぐまラスカル「はじめての探検」
- 30 ニュースコープ
- 50 FTVニュース
- 7・00 惑星ロボ・ダンガードA「飛び立て／父の星を越えて」
- 30 クイズダービー
- 8・00 8時だヨ／全員集合「ドリフの誘拐犯人を追え／」梓みちよ
- 00 どてらい男・総決算編「挑戦//」西郷輝彦　笑福亭仁鶴　浜美枝
- 10・00 江戸特捜指令　竜雷太　弓恵子　中村敦夫
- 11・05 土曜ロードショー「旅愁」J・フォンテーン

福島中央テレビ ☆印は白黒
- 6・00 まんが一休さん「とんち封じと歳の暮れ」
- 30 ジャストN
- 7・00 5年3組魔法組「へそくりたずねて三十分」
- 30 オールスター親子で勝負／郷ひろみ
- 8・00 全日本プロレス中継「U・N選手権試合・第2戦」
- 9・00 「飛びこんだ臨月の女は未婚のすごい美人」小川真由美　堺正章　麻丘めぐみ　有島一郎
- 10・00 土曜映画劇場「ドラゴン対7人の吸血鬼」ピーター・カッシング
- 11・45 独占／男の時間

福島テレビ ☆印は白黒
- 6・25 県政だより
- 30 ニュースコープ
- 50 FTVニュース
- 7・00 アップダウンクイズ「ひげ自慢タレント特集」小池清
- 30 欽ちゃんの向こう三軒両隣り
- 8・00 日曜☆特バン「グイン・エリザベスⅡ世号のすべて」
- 9・00 東芝日曜劇場「冬のホンカン」仁科明子　大滝秀治　八千草薫
- 10・00 ラブラブショー
- 35 新・必殺仕置人「王手無用」藤田まこと　山崎努　中村嘉葎雄

福島中央テレビ ☆印は白黒
- 6・00 笑点▽寄席情緒お囃子　植田久子　春風亭一朝　三遊亭楽太郎
- 40 淀川長治の映画専科
- 7・00 びっくり日本新記録「氷上//自動車スリップ大爆走//」
- 30 すばらしい世界旅行
- 8・00 俺たちの朝「父と兄妹と母の死」勝野洋　秋野太作　小倉一郎　長谷直美　岡田奈々
- 9・00 日曜洋画劇場「コマンチェロ〜ウィンチェスター銃の響き〜」ジョン・ウェイン
- 11・00 日本マッチプレーゴルフ選手権

今夜の番組

NHK第1 1340KC
- 6・05 N解説
- 15 じょうずな話し方「話し方相談室」
- 25 夜のサスペンス「プロメテウス・クライシス」—闘い—高橋昌也　山口崇　日下武史
- 7・15 Nリポート
- 8・05 歌の星座「ひと夏の経験」「横須賀ストーリー」「せんせい」
- 9・05 ラジオ寄席　「声帯模写」原一平　漫才「PTA」木田鶴夫　亀夫
- 30 歴史と人間「明智光秀」
- 10・20 若いこだま　大貫憲章
- 23 夢のハーモニー

NHK第2 1540KC
- 6・00 定時制高校「7年間を振りかえる」
- 40 続基礎英語
- 7・00 ガレッジトピックスN
- 15 英語会話
- 30 イングリッシュアワー「小鳥を追って」
- 8・00 通信高校講座　英語A
- 20 通信高校講座　英語A
- 40 通信高校講座　英語A
- 9・00 通信高校講座　音楽Ⅰ
- 20 通信高校講座　日本史
- 40 通信高校講座　倫理・社会
- 10・20 通信高校講座　現国
- 40 通信高校講座　現国
- 11・00 スペイン語講座
- 20 中国語講座

ラジオ福島 1060KC
- 6・00 Nハイライト
- 20 ケミファテレフォン健康コーナー「内科相談」受付電話　福島35—2151
- 7・00 坂上二郎の演歌・わが心の歌「なみだ恋」「玄海ブルース」
- 8・00 土曜電話リクエスト　受付電話　福島35—2151
- 9・20 夜のヒット歌謡
- 30 とび出せ全国DJ諸君
- 40 いつかどこかで
- 00 ソックリショー
- 30 デートで乾杯
- 11・00 サウンズ・ウイズ・コーク

FM放送 ☆印はステレオ
- 6・00 日本の民謡　音戸の舟唄　秋田飴売節　岳の新太郎さん　佐渡甚句
- 7・15☆ サウンド・オブ・ポップス＜フンパーディンク・ニュー・アルバム＞　微笑みの泉　愛の伝言
- 8・05☆ NHKシンフォニーホール　交響曲　第88番ト長調　ハイドン作曲
- 9・00☆ FMコンサート＜ポピュラー　アラカルト＞—ハワイアン集—楽園の島　ワイピオ〜オレ・ワイメア　アリカ
- 10・20☆ ドラマ「敦煌」
- 11・20 歌の翼に
- 35 朗読「小野小町論」

日曜夜の番組

NHK第1 1340KC
- 6・05 N解説
- 15 仲間の音楽会「線路は続くよどこまでも」「風」「若い鳩のサンバ」
- 7・00 N◇10　ローカルN天
- 15 新聞をよんで
- 30 国会討論会
- 8・30 上方演芸会—第7回NHK上方漫才コンテスト入賞者—
- 9・05 日曜名作座「幻燈辻馬車」森繁久弥　加藤道子
- 35 NHKガイド
- 40 NHK特派員報告
- 10・20 ラジオリサイタル
- 11・05 夢のハーモニー「嘆きのブルース」

NHK第2 1540KC
- 6・00 通信高校講座　地理B
- 20 通信高校講座　古典Ⅰ
- 40 通信高校講座　古典Ⅰ
- 7・00 精神薄弱児とともに「この子らの医療保障」
- 30 イングリッシュアワー「二都物語」
- 8・00 通信高校講座　音楽Ⅰ
- 20 通信高校講座　保健
- 40 通信高校講座　数学Ⅰ
- 9・00 通信高校講座　数学Ⅰ
- 20 通信高校講座　数学Ⅰ
- 40 通信高校講座　数学Ⅰ
- 10・20 通信高校講座　数学Ⅱ
- 40 通信高校講座　数学Ⅱ
- 11・00 イングリッシュアワー「小鳥を追って」グラハム・フライ

ラジオ福島 1060KC
- 6・03 こちら情報センター
- 30 講談ラジオ亭
- 7・00 名調子／浪曲十八番集「天保水滸伝」から「平手造酒の最期」
- 30 二葉百合子の日本の母　浪曲「残菊物語」前編「九段の母」
- 8・00 ゴーゴーキャンディーズ
- 30 オールジャパンポップス20
- 9・00 全国歌謡ベストテン
- 30 世界の街角で
- 40 明日をつくる中小企業
- 10・00 中芝レコードアワー
- 30 それ行けワンステップ
- 11・00 世の光

FM放送 ☆印はステレオ
- 6・00 リクエストコーナー
- 7・15☆ ラテンタイム＜ルンバ・フラメンカを集めて＞君を知ってから　ミ・オルグージョ．あの若者は放っておいて　ソン・ソン・セラ
- 8・00☆ 音楽のおくりもの　歌劇「ボリス・ゴドノフ」ムソルグスキー作
- 9・00☆ ヤングジョッキー＜アース・ウィンド・アンド・ファイヤー特集＞
- 10・20☆ 現代の音楽　化身　クロテュール
- 11・05 名曲のたのしみ＜モーツァルトその生涯と音楽＞—1782年—

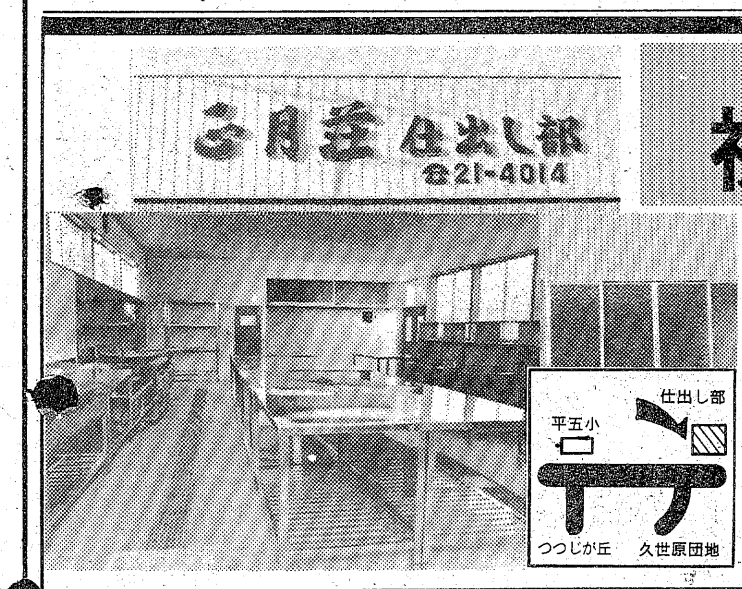

総合冠婚葬祭　仕出し一式
祝 正月荘仕出し部新築落成

開店のご案内
毎度お引き立てを頂きありがとうございます
かねて建築中の弊店仕出し部もようやく完成し営業を開始する運びとなりました　これもひとえにお得意様各位のご愛顧の賜り物と一同深く感謝致しております　なお本店正月荘同様絶大なるご支援を賜りますよう切にお願い申し上げます

〈営業内容〉
○各種お祝お膳（結婚式・タル入れ・結納・成人式・七五三・建前）
○各種仏儀お膳　○各種折詰　○各種弁当　○各種オードブル
多少にかかわらずご用命のほどお待ち致しております

※春のご婚礼ご予約承り中
割烹旅館
結婚式場
正月荘
いわき市平字新川町　☎23—3104

仕出し部
いわき市平中山字柳町28
☎21—4014

仕出し部工場落成おめでとうございます

よろこびの日の
婚礼引菓子
松月堂
本店／いわき市平銀座☎23—1551

大野写真館
平・田町　ひかり座裏通り　☎21—3121

徳のおとひめかまぼこ
徳四家広松商店
平豊間字原町91の2　☎38—2101㈹

家庭婦人

クリーニング店
上手な付き合い方

異常寒波に包まれて冬の長かったことしですが、ようやく日差しも春めいてきました。厚い真冬用のコートや子供のジャンパーなど、防寒衣料の手入れの時期でもあります。それにはクリーニング店との〝上手な付き合い〟が肝心。そのコツは――。

信頼できる関係を

三月六日は啓蟄（けいちつ）。冬の間、地中で冬眠していた虫が穴から出てくる時期のことで、春の到来を意味します。さあ、フレッシュなムードで春の準備を急ぎましょう。

と同時に〝冬の後始末〟の方も……。とくに防寒着は丁寧に手入れしましょう。なにしろ、コート類はひと冬の間、ずーっとほこりやスモッグにさらされていたのですから、そのまま放置しておくと痛みは一段とはげしくなります。

といって、自宅での手入れには限度があります。一番いいのは、専門のクリーニング店に頼むことでしょう。

もっとも「クリーニングに出したらスーツの上衣とスカートの色が変わってしまった」とか「ベルトの部分が伸びてしまった」といったニガイ体験をした人も、少なくないにちがいありません。

やはり、信頼できるクリーニング店を選ぶことが大切です。ではどのような店が望ましいのでしょうか。市内のSクリーニング店は「ときにはお客様の方から、店においでになった方がいいんじゃあないでしょうか。それだけで安心できるものです」と語っていました。

自宅まで取りにきて、またできあがったら置きにくる。たしかに便利ですが、実際にクリーニングする人がご用ききにくるのではないのですから、注文も「またきき」となり、それが原因で苦情のタネが生じることもしばしばです。

またSクリーニング店の話では「クリーニング店といっても、背広の裏布の張り替えなど〝針仕事〟までやるところも少なくありません。そうした店は信頼できると思います」とのこと。

たしかに、自分で信頼する店を探すには足を運ぶことが必要にちがいありません。そして維持の補修までを心がけてくれる店にすると、クリーニング以外でもいろいろと調法します。

ドライクリーニングの技術も日進月歩といっていいでしょう。そして、店にも〝特技〟が生まれるようになりました。「ウチは和服のまる洗いなら」とか「皮コートはまかせておいてください」といった具合です。種類によって何軒ものクリーニング店に出すという時代がそのうちくるかも知れません。

しかし、いまはそこまではいっていないでしょう。それよりも「信頼できる」店に一〇〇％依頼した方が間違いはないハズです。

近所の評判も〝店選び〟のポイントです。いままで出していたクリーニング店に不備があるときは思い切って店をかえる必要があるのではないでしょうか。

出したものをキズつけられたりするのは論外ですが、それ以外でも約束、日時を間違えたり、店に来ることをイヤがるクリーニング店は敬遠することです。

冬の防寒具をクリーニングに出すのをチャンスに、いま付き合っているクリーニング店を採点し直してはいかがでしょうか。

【やはり信用です　お客さまのものを預かるのですから】

防寒具の手入れどき
直接店をのぞく努力も

健康

◇…ストレスから身を守る…◇

ストレスを避けて生きるには、〝見ザル、聞かザル、言わザル〟の精神で生きることですが現実には不可能といっていいこと。どうしても見なければ、聞かなければ、言わなければ生きていけない。したがって、ストレスは避けられないものです。

ストレスから身を守るには、不断から積極的にストレスに立ち向かい、克服するクセをつけておくか、必要なこと以外は〝見ザル聞かザル言わザル〟にするか、二つの方法しかない。過剰なストレスがストレートに体に入ることを防ぐわけです。とくに、ものごとに敏感な人、バリバリ働いていないと生きている実感がない人は要注意です。

何も知らないのもよくないが、知りすぎてもいけません。

◇…ヒステリー…◇

ヒステリーの語源は、ギリシャ語のヒステラ。つまり〝子宮〟という意味の言葉から出ています。したがって、ヒステリーは女性だけの症状と考えるのは早計です。幼児時代の性格欲求や劣等感が抑えつけられていると、はっきり意識しないうちに心の中でかっとうが行われています。それが突然表面に噴出してくる症状がヒステリーです。また、自由にならない現実との争いを避けるためにヒステリーで自己満足する、ともいわれています。

ヒステリーをおこす女性の大半が更年期にさしかかっていることが多く、生活にゆとりがあり、ハタ目にはいい生活をしている人が多い。更年期障害とヒステリーが同じように考えられるのは、そのためです。これは、子どもの教育問題で頭を悩ますことが多いうえに、夫が働きざかりで構ってくれない。そして性的不満が加わっておこるといわれます。

ママの絵本

ベンジャミン バニーのおはなし

田園の四季

ベンジャミン・バニーというのは、うさぎの男の子？の名前です。ベンジャミンは、いとこのピーターとマクレガーさんという人間の畑に行きました。ピーターは、前にマクレガーさんに追い回されて服や靴をおとし、それがカカシのものになってしまったので、いまは赤いハンカチにくるまって元気をなくしていたからです。

二人はマクレガーさんが外出しているのをいいことに、服と靴をとり戻し、畑の玉ネギをハンカチいっぱいとりました。ところが、庭にいたネコに見つかりそうになりました。急いで大きなかごの下にかくれたところまではいいのですが、ネコがざるの上にどっかり座りこんだからたいへん。

五時間後、ベンジャミンのおとうさんうさぎがきてネコを追い払ってくれたので、やっと家に帰れました。

こんな内容の「ベンジャミン・バニーのおはなし」は、実は「ピーターラビットの絵本」（五集・十五冊）の中の一冊なのです。ほかの十四冊も、うさぎの話やキツネの話やねずみの話やりすの話など、いろいろな動物が主人公になっています。そして、そのいずれもが十四㌢×十一㌢というポケットにはいるような大きさの絵本なのです。

ポケットいっぱい

小動物への愛

こんな絵本を作りあげたのは、イギリスの女性、ビクトリア・ポターさん。イギリスの田園の四季と、そこに住む小動物への愛が、きれいな水彩画の色の一つひとつ、動物の表情の一つひとつに表れています。とくに、おかあさんうさぎがゆりいすに座り、二匹の子うさぎをかかえて寝かせているような絵には、女性ならではの細やかな情感が感じられます。

（十四㌢×十一㌢判。価格三百八十円。福音館書店）

入学前のしつけ

子供のしつけは大切なことですが、子供は段階を追って成長しますから、その段階にふさわしいしつけを考えなければなりません。

基本的なしつけ

小学校に入る前のしつけは基本的なものですから大切です。つまり、入学前の幼児期には、よい子としての基本的なしつけを、しっかりと身につけさせるべきです。

小学校に入ってくる子供をみると、それまでのしつけのよい子と、そうでない子との開きが大変大きいのに驚かされる――と現場の先生が語っていますが、この差はあとまで残るようです。

それまでの、しつけのよくなかった子供は、入学の第一歩から遅れをとってしまうわけで、長い間、そのために苦しむものです。

その責任は主として両親、とくに母親のしつけ方にあるようです。

甘やかしは禁物

その原因の多くはかわいがりすぎて子供を甘やかし、欲しがるものは何でも与え、何もかも世話をしすぎるため、すっかりわがままになり、不従順になるケースです。

また、逆に、親が子供のしつけに熱心なあまり、ことごとに干渉するため、子供はその勢いに押されてオズオズとついていくような意気地なしになっている場合もあります。

ともあれ、この時期のしつけは子供の健康と安全を守り、愛情の欲求を満たして、安定感を得させるのがポイントです。

しかし、同時に、決して甘やかしたり、むやみに干渉したりしないで、よい子としての基本的な態度は、ある程度厳しくしつける必要があります。

♣モーニングティータイム♣
（AM7:30～PM1:00）
●ブレンドコーヒー（厚焼きトースト付）…¥230
●ブレンドコーヒー……¥180
★営業時間★
平　日　AM7：30～PM9：00
日祝日　AM10：00～PM8：00
●カフェテラス すゝき
平・田町（ひかり座前）☎23－0567

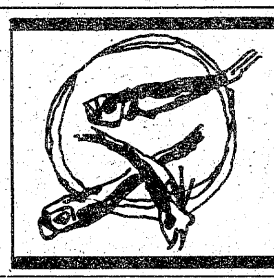

おすきな季節料理
峠
平・新田町
電74 4434

屋内外看板・装飾・企画・施行
箱崎美術広告社
営業所　平・佃町3の9　☎22 3333
本　社　平・十五町目2　☎74 6061

F.K.C警備保障部
信頼のガードシステム
もし　御社にて科学的で堅固な警備をお望みなら防犯・防災の万全を期すF.K.C警備保障部にご相談下さい　炭鉱で育った80有余年の歴史と基盤を母体とした今日のF.K.Cガードシステムは必ずユーザーの期待に応じられます
●敏速な機動力
●密接な組織力
●最新鋭高性能電子警報機器
を備えて　御社に万全と安全と安心をお約束致します
●工場にも●銀行にも●給油所にも●事務所にも
どんなご用命でも　おいいつけ下さい
株式会社福島環境整備センター
いわき市常磐湯本町三函48　☎43－4125(代)

おいしい かまぼこ
（無漂白）
源義
株式会社 志賀四郎商店
いわき市平鎌田字中街11　☎(39)3500(代)

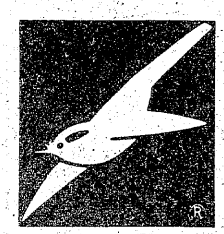

登録商標

みけし洗
書家　篠田桃紅先生書

全日本みけし洗福島研精会会員
高級和服丸洗い・しみぬき専門店
中里ドライクリーニング
小名浜・鳥居北68－1　電92－3966

〝生涯教育〟いっそう充実

県教委　52年度の重点施策

高校進学率を高める

地域均衡図り施設拡充

社会の進歩と変化に対応し、未来社会を創造する〝豊かな人間形成を目指す生涯教育〟の実現のため、県教委は、教育行政の暫定見通しの基本構想に基づいて①教職員の指導力の向上と教育活動の充実②高校進学率の向上と施設、設備の充実③養護教育の拡充④幼稚園教育の拡充⑤社会教育機会の拡充⑥社会体育の振興⑦芸術文化の振興⑧全国高校総合体育大会開催準備の推進―を五十二年度重点施策に設定。他の施策とも併せて、調和と統一のとれた教育行政を進める。

本県の高校進学率は、五十一年度に八七％となり、前年に比べて二・八ポイント上昇した。だが、全国的にみると、まだまだ低位にある。進学率の引き上げと地域別収容率の均衡を図るため、郡山工と郡山西工を統合して新しい工業高校（六学科、定員四百人）を発足させる。また旧郡山西工跡に普通高校（定員二百八十八人）を新設する。このほか、白河高矢吹分校を独立校にし、船引高に普通科二クラス増設、安達東高校を全日制課程へ転換する。

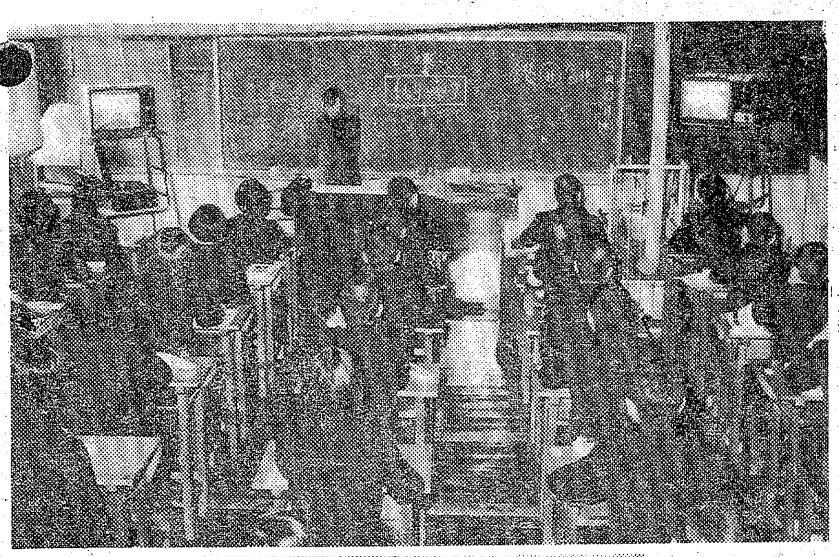

父母の負担軽減

需用費及び備品購入費が一億円上積みして総額六億円となり、父母負担が軽減される。

指導力向上に　海外へ派遣も

五十五年度から実施される改訂学習指導要領について講習会を開催するのをはじめ、各種研修会を充実するとともに、海外派遣を推進し、教職員の指導力の向上を図る。

教科指導については、児童・生徒の能力、適正、進路の多様化に対応した教育課程の編成と実践に努める。

道徳教育と特別活動では、学校、家庭、社会との連携による教育を推進。自主性、社会性や健全な人間関係の育成を図るため、特別活動、各教科外の教育活動で指導を充実する。

生徒指導と進路指導では、生徒理解に努め、基本的生活態度を養うための生徒指導と能力、適性に応じた進路指導の充実を図る。

幼稚園の新設学級増を

幼稚園の新設と学級増を推進、就園率の向上を図るほか、専任指導主事を設置する。

公民館建設に　カサ上げ補助

社会教育では、青少年に対する社会教育の機会拡充、施設整備、指導者の育成を重点に、少年団体活動強化、青年学級、教室リーダー研修などの事業を推進するとともに、社会教育の場である公民館の整備を図るため、公民館建設には県費のかさ上げ補助を実施する。

奨学金アップへ　私学に親心

県奨学金の貸与額が四年ぶりにアップの予定。さらに私学進学者の父母負担の軽減を図り、私学は別ワクという親心をみせている。

▽大学生＝国公立、月一万一千円（現行七千円）、私立、同一万四千円。

▽高校生＝公立、月五千円（現行三千円）、私立、同七千円。

社会体育を振興

体育指導委員の増員とスポーツ指導員の養成、スポーツクラブの育成に努めるとともに、学校体育施設の利用促進と県営体育施設を整備充実して社会体育の振興を図る。

身障児の就学図る

養護学校の義務制に備え

五十四年度から実施される養護学校の義務制に備え、市町村の就学指導委員会の設置を促進、就学指導体制の確立を図るとともに、在宅心身障害児の巡回訪問指導体制を充実するため、指導員を十人から十三人に増員、対象児四十人を五十二人とする。また病院内の特殊学級「安積愛育園」＝郡山＝を県立に移管、「ばんだい学園」＝猪苗代＝と「東洋学園」＝富岡＝を県立移管のための条件整備をする。

インタハイの準備すすめる

選手強化なども

五十三年夏、本県で開かれる全国高校総合体育大会（インタハイ）開催を一年後に控え、大会競技場を整備するとともに、選手の強化、競技役員の養成に努める。このほか、大会競技運営組織の充実、広報活動を強化し、大会を成功させるための県民運動を推進する。

参加する文化活動を盛んに

広く芸術鑑賞も

芸術文化の振興については、まず県民が広く芸術を鑑賞できるように、家庭劇場、子ども芸術劇場、青少年芸術劇場を開催するほか、県展移動展、県収蔵美術品巡回展も開催する。

また、これまでの見たり聞いたりする文化から、各人が参加する文化を盛んにするため、県芸術祭、芸術セミナーを開催。これまで行ってきた「文化のふるさと」を六カ所指定、地域の文化活動を助成する。さらに県文学賞、県展、各種コンクールなどの開催、文化団体への助成で創作活動の普及向上を図る。

県内の中・高校では、教育の効果を高めるため、教育機器を使っている。これは、平一中のLL（語学訓練機器）とAL（視聴覚教育）授業風景。

LLは、仕切りを設け、一人ひとりの生徒にテープレコーダー、マイクロフォン受話器を設け、受話器を通して教材を聴いたり、自分の声を録音し、教材と比較したりして学習している。

ALは、テレビなどの視聴器教材を用いている。みんな興味を持って学習しているという。

教育機器を使って学習

【㊤がAL㊦がLL学習】

お宮と仏壇　橋本屋
平・新川町1
五町目バス停わき
電74―3948

子犬在舎案内
ヨークシャテリア　シーズ
アフガンハウンド　コリー
マルチーズ　パグ
エトワールケンネル
小名浜字本町55　電53―5070

世界の王者オニツカ アディダス（ウエア・シューズ）その他
＊一流スポーツ用品を取りそろえております
良心的なスポーツ用品の店
遠藤運動具店
平・中町7の4（大黒屋デパート前）
TEL・㉔3391㉓8134
ONITSUKA　adidas
●駐車場有り

表情ゆたかな街づくりを……
●住みよいふるさとを拓く
宅建免許福（3）第137号
全国開発株式会社
いわき市平字十五町目20―1　☎(0246)㉒1331代
郷ヶ丘第3期造成中

水資源を開発

安定供給めざしダム建設活発

新たな需要量8.1億トン

生活、工業用水増える

いわき 60年には1.6倍へ

「水使用量が文化のバロメーター」と言われているが、本県では水需要量が年々増えている。県は、今後の増加水需要量を確保して安定した供給を図るため、ダム建設などによる水資源の開発を積極的に行っている。特に工業開発の拠点いわき市については、高柴ダムに次いで四十六年から進めている四時ダム建設に本腰を入れている。完成すれば、同市の工業用水はもちろん、生活用水の不足も解消される。

本県の年間水需要量（四十五年）百万㌧、農業用水（基準渇水年には、生活用水（上水道、簡易水道　業用水（淡水補給量）として二億
は、生活用水（上水道、簡易水道　おける有効雨量を除く使用水量）　六千七百万㌧、合計二十九億二千
及び専用水道）として一億三千五　として二十五億一千五百万㌧、工　七百万㌧である。

しかし、都市化の進展と生活水準の向上、さらに産業経済の発展に伴って、今後の水需要量は大幅に増加するものとみられている。そして六十年には、生活用水三億四百万㌧、農業用水二十八億七千四百万㌧、工業用水七億五千万㌧、合わせて三十九億二千八百万㌧となり、全量で十億一千百万㌧の増加が見込まれている。用途別の伸び率は、生活用水二・三倍、農業用水一・一倍、工業用水二・八倍、合計で一・三倍となる見込みである。

地域別増加量は、県北一億六千三百万㌧、一・七倍、郡山一億八千八百万㌧、一・三倍、県南五千万㌧、一・二倍、会津一億四千四百万㌧、一・二倍、相双二億三千八百万㌧、一・六倍、いわき二億二千八百万㌧、一・六倍の見込みである。

今後、増える水需要量に対し、安定した供給を図るためには水資源の確保が先決問題。そこで県は、ダム建設による水資源の開発を進め、これによって六十年まで新たに必要とされる八億一千二百万㌧の水需要量のうち、六億八千万㌧をまかない、残り一億三千二百万㌧は地下水その他で補う計画。

現在、建設または調査中のダムは岳、摺上（県北）、深田、大滝根（郡山）、東山、新宮川（会津）、真野、大柿、鴻の巣、木戸、高倉（相双）、四時、小玉（いわき）のほか、農林省直轄の日中、建設省直轄の大川（会津）があり、ダム建設が活発化している。

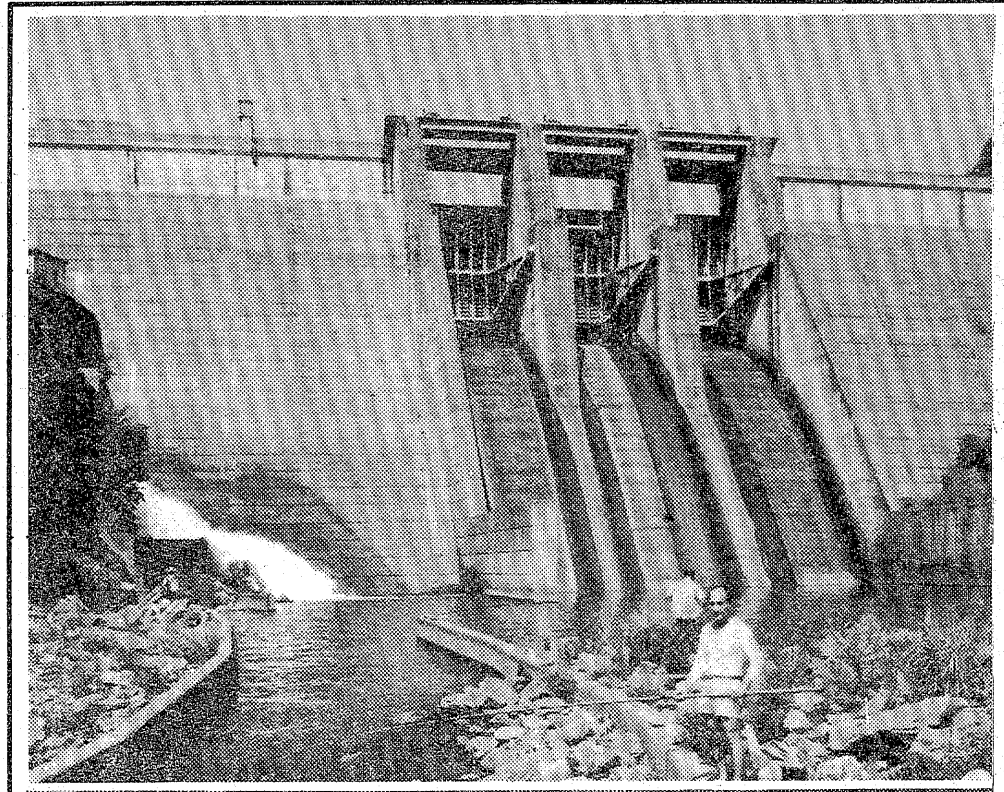

工業開発の拠点いわきをうるおしている高柴ダム㊤と大きな期待の中で建設が進む四時ダム㊦

四時ダム57年に完成

洪水調節や都市用水供給

いわき市の水需給計画を左右する四時ダムは、市南部を流れる鮫川水系の四時川に建設する多目的ダム。事業費七十二億円で四十六年に着工、五十七年完成を目指し、この二月には仮排水路工事の起工式が行われ、工事は本格化している。

鮫川水系は、昭和十六年に、かつてない災害に見舞われた。このため県は、災害復旧事業を兼ねて改良工事に着手、二十五年に四時川合流点から[illegible]て約七㌔間を改良、三十三年に第一次改良が完成した。

だが、施工中にも出水被害が多く、特に地域開発がめざましい勿来地区に災害が続発、第二次改良に迫られ、上流部に治水と併せて工業用水を確保する目的で高柴ダム（重力コンクリートダム、高さ五十九・五㍍、ダム体積十二万五千㌧、総貯水容量千二百七十万㌧、有効貯水容量八百六十万㌧）を建設、三十七年に完成した。

しかし三十九年に常磐地区の新産都市指定で、勿来地区にも企業進出が急増した。地区発展を願う地元民の要望にこたえて県は、抜本的対策として四時川にダムを建設することになった。

四時ダムの建設地は、川部町大沢（左岸）と同町中峯（右岸）。

ダム型式は、センターコア型ロックフィルダム（中央しゃ水壁、岩石を積み上げてつくるダム）。高さ八十五・五㍍、ダム体積二百二十万㌧、総貯水容量千二百十万㌧、有効貯水容量千十万㌧で、洪水調節と都市用水の供給が目的。

洪水調節　ダム地点の計画高水流量毎秒七百五十㌧のうち、三百五十㌧の洪水調節を行い、川部地点の防災効果を上げるとともに、沼部地点下流の水害を軽減する。

上水道　勿来、磐城地区に上水道用水として下流四時堰（せき）地点で一日最大三万四千二百㌧の取水ができるようにする。

工業用水　勿来地区に工業用水として下流沼部地点で一日最大十一万二千三百㌧の取水を可能とする。

仮排水路工事はじまる

この二月、四時ダムの仮排水路工事の起工式が行われた。この工事は、本体工事に備え、四時川の流れを変えるトンネル掘削工事で重要な作業。

建設される仮排水路は二本で、いずれも直径五㍍、1号路は長さ九百三十五㍍、2号路は六百四十㍍。全断面工法で行われ、毎秒二百二十五㌧、二本で四百五十㌧の水が流れるようになる。完成は2号路が来年五月、1号路が七月の予定。この工事が終わると、いよいよ本体の掘削工事に入る。

大切な胃のために
大草胃腸散

十字のマーク
切り傷、やけど、肌あれに
ギッシュパイロール

内外ピアノ販売・調律・修理・塗装・据付
株式会社（ピアノマートいわき）
PIANO MART いわき
■1F／ショールーム　平・正月町（本局前）
■2F／音教センター　電（22）5525

広告のご用命は……
総合広告 イワキ工芸
小名浜花畑町16の1　電㊷5350

＊東北随一の設備を誇る＊
総合結婚式場 千代田会館
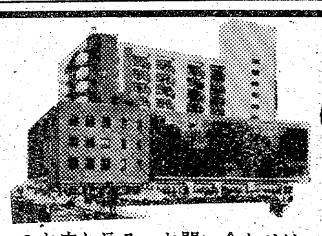
荘厳な式場、豪華なシャンデリアに光り輝く広いロビーと各宴会場、行き届いたサービスしかも〈大衆料金〉で奉仕致しております。
結納から挙式、披露宴、新婚旅行に至るまで一切をお世話させていただきます。
展示会、祝賀パーティー、歓送迎会、ご入学就職祝い、各種団体の会合・総会などもお引き受け致しております。
●第1ホール…180名　●第2ホール…200名
●第3ホール…100名（駐車場設備約100台有り）
●お申し込み・お問い合わせは
（フウフソロッテゴーゴー）
☎22－5522
（イイ フウフ）
へお気軽にどうぞ！
いわき市平字下の町6番地の5
プラザいわき（10階建て）2階
総合結婚式場 千代田会館

薬は正しく信用ある薬局で
このマークの薬局
社団法人
日本薬局協助会会員

■四倉
荒川薬局　TEL・㉜二四〇四
■平
清水薬局　TEL・㉔四六三五
武田薬局　TEL・㉔二七〇九
■湯本
愛生堂薬局　TEL・㊷二六六
岩瀬屋薬局　TEL・㊷二五一
■小名浜
ダルマ薬局　TEL・㊷二二二
長生堂薬局　TEL・㊷二三七〇
■勿来
ナコソ薬局　TEL・勿来④七六一〇

箱崎ギンヨさんをしのぶ

いわき市平字権現塚のたかきとうすい氏は、本欄にしばしば寄稿され、今年に入ってからも『いわきの地名考』など貴重な資料を紹介したが、婦人公論三月号の特集の中から、知己の間柄だった『箱崎ギンヨさん』をしのび、次の文を寄せてきた。

先日「あなたにとっと教養とは」という婦人公論の三月特集号を開いて見たら「うちの嫁の無教養な部分」という応募手記三編の中に、箱崎ぎんよという筆者の名前が目にとまった。

磐女一回卒　戦後医院を開業

公論の執筆は箱崎さん

磐女の第一回卒業生に箱崎ギンヨという方がある。手記の筆者とは、『箱』の字が『笹』となっており、名前も片仮名と平仮名の違いがある。箱崎ギンヨさんは磐女から、吉岡弥生の東京女子医学専門学校に行って女医となられた方で、戦前は県庁で衛生技師をしており、女で高等官待遇となっておったので、新聞などでは度々話題となっておった。戦後は県庁をやめて、福島市荒町に医院を開業しておられた。ご子息は岩手医大を出られたはずである。大柄な堂々たる体躯をしておられ、女丈夫というタイプの方であった。

婦人公論の手記を読んで見ると、一人息子は絵描きで、その嫁さんというのは中学校の先生で、組合運動などもやっておるようであり、磐女卒業の箱崎さんとは、境遇が全然違うようであるが、嫁さんの非常識をやっつけておる書きぶりなどは、箱崎さんの言動を思わせるものがある。

福島市とあり、箱崎ギンヨなどという氏名はそうざらにはないので、私は箱崎さんの手記なのだろうと思って読んでおったが、一月号の県医師会報には、箱崎さんは昨年十二月十七日八十三歳でなくなったという広告が出ておる。恐らくはあの手記は、箱崎さんの名前を借用して、箱崎さんの友人のだれかが書いたものであろうと想像される。

戦後の大学出のお嫁さんは知識は持っておるのだろうが、人間として一番大切な教養を身につけていないという非難が、三編の手記の主題となっておる。なお渡辺昇一上智大学教授の「知的男性受難時代」なども、現代の婦人問題、教育問題の急所をついた好論文で、感銘を受けた。

箱崎ギンヨさんが逝去されたことを知り、生前一面の識あるがゆえに、婦人公論の手記の筆者にことよせて、箱崎さんのことを叙し、ご冥福を祈るゆえんである。

いわき俳壇

二月句会

横町の面影残す焼芋屋　大典
アメ横の靴下三百円が空き
受験子へママ鏡台と縁を切り
凍る道南国育ちが走り抜く　ようじ
血の凍る映画で夜勤嫌になり
横町の店は昔の飴を売り
飛騨高山横町朝市意気上る　延子
鏡台の小物の好きなおませな子
凍結のレールに列車立ちすくみ
横町の他人親切ばかり住み　竹川
正直な鏡いささか憎くなり

氷にも陽に負けまいと云う意欲
バックミラー写るダンプの恐い顔　但山
北洋の漁らねばならぬ海凍る
横町の火事は火旺日にくらしい
岩壁の大きくなってくる氷柱　瞳人
吐く息がカイゼル髭に氷る朝
金物にふれるとねばりつく寒さ
ハイヒール凍てつく道を探して歩き　ひさし
横町の人情で野良大育てられ
わんぱくに今日も氷って池挑む
鏡より鍬を光らす農継ぐ娘　夢狂
凍てつく陽天馬となって子等馳ける

横町に旧家が続く武家屋敷　武蔵
横町へ折れると匂う腹の虫
鏡から返事をしてる娘の化粧
流水は日本列島おびやかし　日光
横町は庶民の匂う店で生き
ほんとうの腹を鏡にのぞかれる
美しいつらゝを軒に寒波見せ
一人住む人恋しさに見る鏡　れん子
自己嫌悪鏡の自分叱りつけ
雪女出そうに夜の森凍る　井児
相応のシワと鏡におしえられ

海氷る地で白熊の恋実る
過去の顔鏡きれいに忘れてる
横町も今日はにぎわう祭笛　晴心
サバ読んだ歳を鏡が云い当てる
農をつぐ若さ凍て付く田を起す
無防備になって鏡の前に立つ
水凍る朝独身がいやになる　泉哉
横町にミンクのコートかくれ住む
凜として万物凍る中の梅
世の中のその気で見ればみな鏡　香風
横町にひっそりと住む生字引

今週の本棚

女教師だけを責めないで！

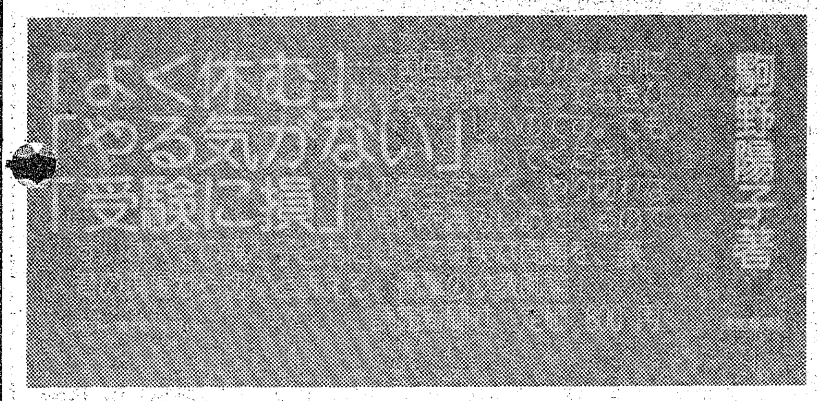

年々めざましくなる一方の受験戦争の勢いは、冷えるどころ、かますますエスカレートしていく現状にあって、学校は女の先生が増えてゆくばかりです。最近は特に校長先生への進出もめざましく、これでやれやれ男女平等になったと思ったらとんでもない。

福島県の住民の割合は女性が多く、しかも長生きして、たとえ遭難があっても、女性の生存率が高いというたくましい現状をご存じでしょうか。もし学校が女ばかりになったら……、これは考えてみるべき社会問題のなげかけだと思います。

私も少女のころ、"大きくなったら何になるの？"と問われるたびに、きまって「オンナのセンセー」と答えてました。一年の時の担任のやさしかった印象が、ずっとぬけなかったからです。この一冊は、こうした社会の問題になりつつある教師像、しかも、女の先生を浮きぼりにして、現職にたずさわっている先生によってまとめられたものです。

よく父兄の間でささやかれる女の先生に対する批評は、かなりてきびしいはずです。

まず、女の新任の先生には、子供をまかせるには不安で心配、新婚の先生は産休がこわい、共働きのお母さん兼先生には、真剣さが足りない、そして最後に「受験の時にはお祈りして、男の先生にあたればいいわ」。

こういう類の非難の声をきかされた作者が、それならばと女教師の立場・実態・偏見をさらりと出して、読者に切々と訴えた女教師論ですが、興味あることは、女教師に対して一番厳しい目を向けるのが、もっぱら母親だということ。本来ならば女同士という理解しあえる立場、共働きの母親なら、より一層だと思えるのに、対立しあう皮肉さは女の業とばかりもいえないようです。決してPTA側にも父親なるものがでてこないという笑ってすまされない、学校における父親不在の問題もここには含まれています。

【同書にまかれたオビにも　切な訴えの文がつまって……】

いも学歴偏重主義がうんだ受験戦争の不幸ともいえそうですが、もっと女性よ、私を含めて警くあれ。

大橋歩さんのイラスト入りの表紙が、金髪のやさしそうな先生といったずら坊主がほほえましいのです。

（さちこ）

（駒野陽子著・読売新聞社刊・八〇〇円）

右手は失うとも　芸術と温かい愛情で生き抜いた三橋節子の人間像

「湖の伝説」

鎖骨腫瘍のため右腕を切断した女流画家・三橋節子の生涯を、著者がライフワークである日本学の仕事を中断しての執筆。

家庭人としても芸術家としても、順風満帆の人生を突然に病気が、画家として何にもかえがたい右手を奪い、生命すら危険にさらそうとする病気に襲われたのである。

【新刊書の『湖の伝説』】

自分の死が確実に迫っているのを知った時、人は何を考え何をなしうることができるであろうか。節子は自己語るように、自らのみじかい生涯を無意識のうちに予感していた。冷たい理性と温かい情感とをかねそなえた芸術家節子は、人間の運命をじっとみつめているようなところがあり、何らの幻想的期待なしに、自己の死の運命を見つめていた。と同時に、人間ばかりか、すべての生きとし生けるものへの温かい愛情を、死の瞬間まで失わなかった。というより、死が近づくにつれて、そういう愛情をますます強めていった。

だから彼女の描く画には、人間に対する愛と共に、自然に対する愛が強く表れているであろう。

二人の幼な子と、みじかい自分の人生への決別のため、伝説をテーマにして次々と不思議な画を描いた。もちろん左手で。

一切を無に帰せしめるような不幸にみまわれて、それに耐えうることができたのは何か、読む人を慟哭と英知の世界へ誘う感動の人間論——。

（梅原猛著・新潮社刊・九八〇円）

（ヤマニ書房調べ）

活日活日活日

企業を訪ねて

有限会社　とんぼ工芸　㉔

好きこそ物の上手…で繁盛

書道生かし広告美術

お客奉仕は早く上手に

とんぼ工芸は、昭和二十五年四月、三室金秋現社長が趣味を生かして企業化した広告美術会社。内郷地区の元祖でもある。四十七年四月、有限会社組織となった。アビリンピックで、技能日本一になった社員もいるなど、少数精鋭主義で業績を上げている。

静かな工房である。数人の人たちが、それぞれの持ち場で、黙々と働いている。その中で、ひときわ目立つのは、脚立に上がって大看板に筆を走らせている姿。筆の走りが早い。そしてうまい。見とれている間に、もう出来上がり。三室社長である。

「やあ、どうも。道楽が商売に化けちゃって」と笑顔を見せる。

三室社長は〝伊那の勘太郎〟の長野県伊那郡中沢村出身。お寺に生まれた。が、末っ子で、お経は習わなかったが、幼いころから書道が好きで大いに習った。「好きこそ物の上手…」で〝書道少年〟の評判が高かったという。

昭和二十三年、東京にいる郷土の先輩が内郷のある工場を買収して事業を始めた。「先輩のカバン持ち」で一緒に来たのがエン。翌年、事業不振で全員引き揚げたが、一人踏みとどまって、趣味の書道を生かして翌年、内郷宮町金坂で広告美術を創業した。内郷地区の元祖という。

常磐炭礦とのつながりがあって、ハワイアンセンターのオープンに備え、宣伝看板から舞台装置まで一手に引き受け、お気に入り。現在も月半分は同センターの仕事、安定しているのがこの企業の強味といえよう。

「早く上手に仕上げることがお客への奉仕」とあって、最も

大看板に筆を走らせる三室社長

技術を売る少数精鋭

アビリンピックの技能優勝社員も

書きにくいチョウチン書きで修業した。徹夜しても三十五個しか書けなかったのが、一日に千個も書けるようになったというから、根性である。

「この商売は、頭数を増やせば良いというものでは―」と少数精鋭主義を強調する。会社に関邦治さんという社員がいる。高校を出てすぐ入社した。だが、「身障者で話が通じない。そこで私が彼から手話を習い、私は仕事を教えた」。この魂のこもった指導で、関さんはメキメキ腕を上げた。四十七年のアビリンピックに出場して技能を競い、見事〝日本一〟を獲得、労働大臣賞を受賞した。しかも入社して十一年間無欠勤という模範社員。三室社長の人づくり、少数精鋭主義が実ったといえよう。

「セガレ二人も一緒に働いているんですが、初めは私とセガレ二人の一対二で仕事の割合は八対二でしたが、今は逆です。セガレの時代です。若いセンスが必要ですから。まあ、会社は若い人たちに任せて道楽でーといってもね、まだまだ働けますよ」と三室社長、筆をとる喜びを顔いっぱいに浮かべて工房へ。

事務室の壁に飾られてある数々の表彰状、賞状が、この企業を物語っているかのように思えた。

（編集顧問　出雲武三郎）

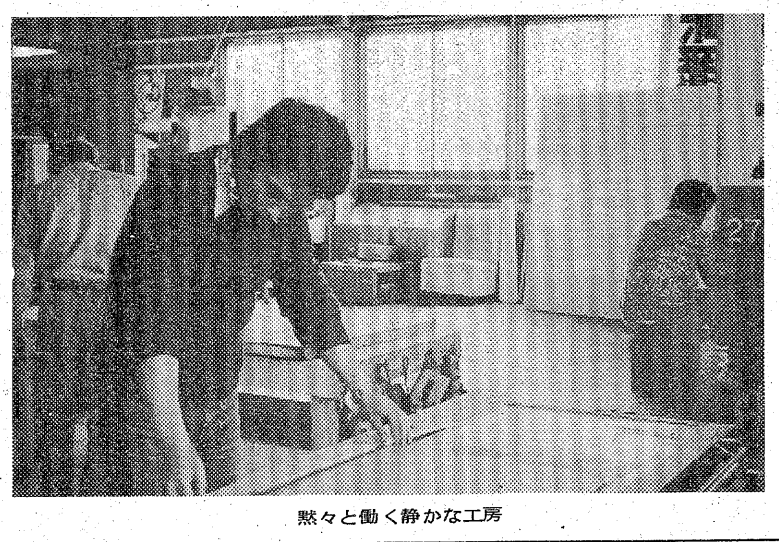
黙々と働く静かな工房

メモ

取締役社長　三室金秋
資本金　二百万円
従業員　七人
所在地　内郷綴町上馬場四五ノ一〇

初めてペンキの筆を執った時、不覚にも筆から赤いペンキをたらして看板を台なしにするという失敗を演じた。素人の悲しさに消すことも知らずながめていた。その形が、目玉を入れればトンボそっくり。この失敗を忘れじーと社名を「とんぼ」と名付けたという。

TDM
専修学校
平ドレスメーカー女学院
平ドレメクッキングスクール
（入学案内書進呈）　院長　畑　久（鯨岡）
平字梅香町122　☎74－3810

●心のかよう贈り物に…
あられ・瓦せんべい
いわきあられ本舗
味覚堂
■平・古鍛冶町　■大黒屋国道前　■ヤン・ヤンIF

高級洋菓子と食パン
開花亭
平・五町目　電23－1342～3

御婚礼・免許証写真とDPE
スタジオ　マツモト
平・材木町　☎74－6368

■江戸前ずし
■各種　なべもの
◆紅小路店は午後12時まで営業
30名様までのご宴会承ります
◆柳町店は出前をしております
江戸川
紅小路店　電㉓2727　柳町店　電㉔4846

蔵出し
原酒
さけ　のうまさが生きている
この原酒は酒庫のタンクに入っている酒をそのままびん詰めしたものでアルコール分二十度四分手造りの清酒です
清酒　たいら正宗
醸造元　丸玉
平字研町　電㉔二四五三

仙台陸運局認可
ピアノの引っ越しは専門店に！
ピアノ輸送修理に関するすべてのご相談を承ります
有限会社
深谷楽器配送センター
■本社　郡山　0249㊿3327
■いわき出張所　平中神谷　0246㉞4849
■福島連絡所　0245㊻6394
0246㉞4849
特殊ピアノ保険完備
東北初のピアノ全塗装
全国ネット
日本ピアノオンライン指定店

ヘアスタイルでお悩みの方…
●カットは当店が誇るデザインカット（どんなスタイルもバサミで…！）
●パーマは手入れの簡単な十仁セッティング
●トリートメントは髪の質に合わせた独特な調合
●ヘアダイは白髪の方も自然な栗色に…！
※その他お問い合わせは
ビューティーサロン　ささき
田町店☎㉑4110（カオルビル2F）

SNACK & BAR
舞
まい
平字田町・紅小路（グリーンビル2F）
☎21－4466

フランク・フルト女声合唱団

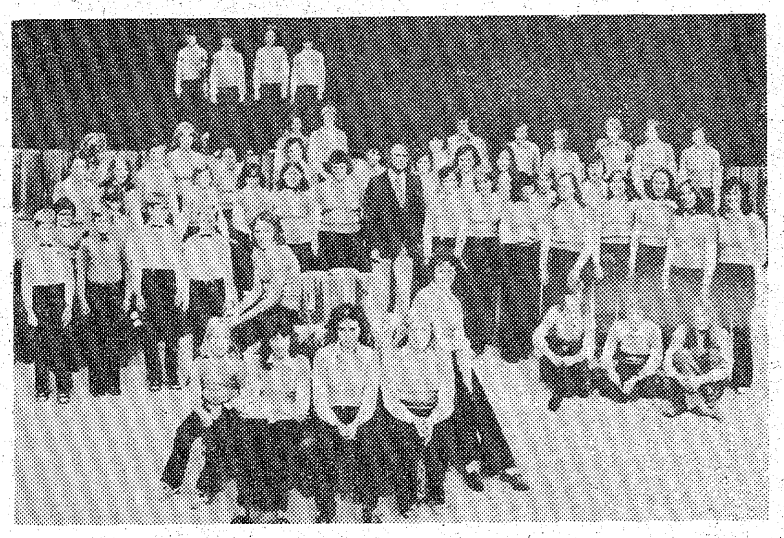

「天使のようなハーモニー」―フランク・フルト女声合唱団一行五十人が来月十一日午後六時半からいわき市平市民会館で演奏会を開き、バッハ、モーツァルト、ヨハンシュトラウスの作品とドイツ音楽伝統の民謡と合唱を披露する。

天使のようなハーモニー
来月11日夜平で演奏会

この合唱団は国際ロータリー第三五三地区国際奉仕活動の一つとして招かれたもので、西ドイツ政府が助成している。主催は県合唱連盟、県、市、市教委、いわき地区ロータリークラブ。後援はいわき民報社など。

指揮はハインツ・マルタスさん、ピアノ、横笛、アルトフルート、クラリネットの名手が参加している。八日から会津若松、福島、郡山の順で演奏会を開き、いわきが最後を飾ることになっている。一行は全員ロータリー会員などの自宅に分宿し、日本人の家庭のようすを知ってもらうと共に、楽しい〝いわきの夜〟を家族ぐるみで過ごし、日独交歓を深めることになっている。

前売券は一般が千円、学生は五百円で、市内各楽器店で取り扱っている。

【いわき公演が決まったフランク・フルト女声合唱団】

続いた24年 いわき信販 解散
出資金倍額払いを戻す

戦後二十四年続いた、いわき信販協同組合の正式解散をきめる同組合臨時総会は、十一日午前十一時から大黒屋デパート五階森永レストランで開かれた。堀喜一理事長（魁文堂）が病気のため、吉田巳之吉専務理事（フランセ）が代行してあいさつを述べたあと、議長に選ばれ、議事に入ったが、財産処分については四十七会員（資本金百三万一千円）に倍額払い戻すことで満場一致決定、直ちに支給したが、このあと次の功労者に感謝状を贈った。

同組合は大黒屋で経営していた平信販（株）の加盟店が親交と売り出し事業を促進するため、昭和二十四年に発足、会費を納入しながら事業の運営に当たってきた。第一回は舞踊家石井漠ショーを催し大盛況をおさめ、次いで島倉千代子ショー、三波春夫ショーなど、いずれも大当たりをとった。

一時は利用者が月四千件を超え、二千万円からの水揚げをみせたが、常磐炭礦の縮小期から下降線をたどり、五十年八月一日付けで福島信販に合併吸収され、以来清算事務に入っていたもの。吉田専務は「出資金の倍額払い戻しはこのような協同組合としては他に例をみない」とあいさつしていたが、加盟会員も役員一同のご苦労に感謝の拍手を送った。とくに初代の支配人瀧田七郎氏は「戦後のインフレ時代でしたが、横の連絡と親交を図るためつくった組合で、解散となると感無量です」と語っていた。

【感謝状】馬目精一（大黒屋）馬目タカ子（馬目勝次郎未亡人）堀喜一（魁文堂）吉田巳之吉（フランセ）木沢三郎（藤越化粧品）瀧田七郎（初代支配人）本多彰（二代目支配人）氏家勇次郎（三代目支配人）伊藤正昭（弁護士・東京）

【いわき信販の解散式で表彰される瀧田七郎氏】

ヘアさん
8910　中島安男

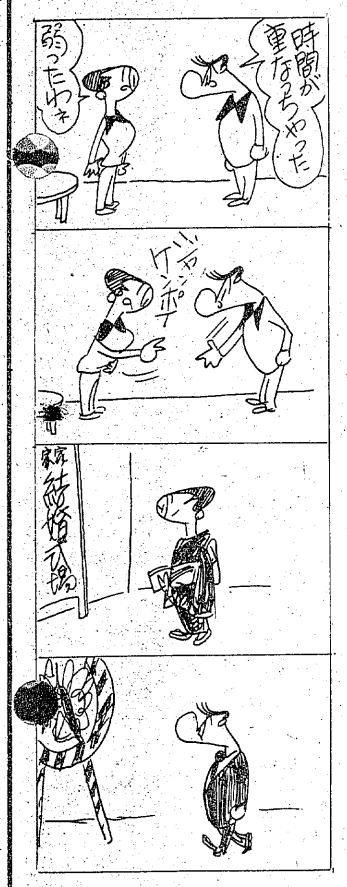

地域浄化、補導いっそう強化
少年センター補導連理事会

いわき市少年センター補導員連協理事会は、十三日午前十時から同所で開き、五十二年度各方部別行事計画を決めた。

非行の低年齢化、高校生の売春事件など悪質非行が増加しているので、これに対応した地域浄化懇談会の開催、街頭補導の強化、一般市民にも協力を呼びかけるなどの重点目標を審議した。

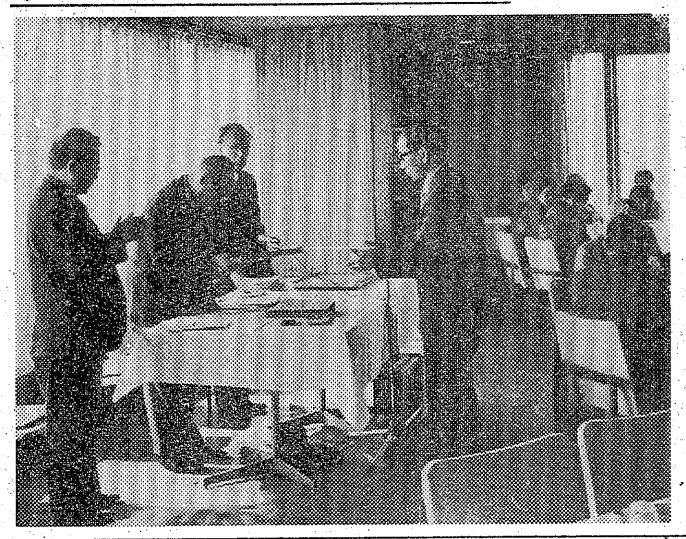

リズミカルに華やぐ自作自演ショー
流行がいっぱい
平文化服装学院

平文化服装学院（山崎啓哲院長）の卒業記念作品ショーが十日午後一時から、平市民会館大会議室で開かれた。

同学院の今年の卒業生は二百人。昨年夏以降の授業のなかで製作した作品から、自分が一番気に入ったものを身につけ、互いに作品を批評し合うという〝自作自演〟のショーで、和裁五十点、洋裁百五十点の合わせて二百点が紹介された。

今年の流行は、上着のスソにしぼりを入れ、腰から上に空気が入るような感じを持たせた「ブルゾンスーツ」や、長めの上着に細いスカートを組み合わせた「チュニックドレス」などシンプルで直線的なものが基調。色柄も春らしくピンク、明るいブルーなどが多い。

さすがに洗練された作品が多く、会場はムード音楽に乗って登場する生徒たちで、華やいだふん囲気だった。

【リズムに合わせ、クルックルッと回って見せる作品ショー】

おめでとう！堀川マサさん
米寿のお祝い会に70人

「おばあちゃんが米寿を迎えるから、みんなで祝おう」と、あす十三日午前十一時から、いわき市平字二町目〝谷口楼〟で日ごろ親交のある人たち七十人近くが集まり「米寿のお祝い会」が開かれる。

喜びのおばあちゃんは、同市平字田町、とらや旅館経営者堀川マサさん。

同市平字大工町、丸仙平水産市場社長鈴木蔵太さん、同市内郷御台境町、志賀工業社長志賀正美さん、同市内郷綴町大木下、日本交通公社職員佐藤政次郎さんの三人が発起人となって開くもの。

鈴木さんは、早く両親を失い、大正年間から、商売上はもちろん、母親代わりの付き合い。志賀さんは、おばあちゃんのヘソクリで事業不振の時、助けられたという。また、佐藤さんは、職業柄、ここ二十年も続けている、おばあちゃんの定期温泉旅行（六月と十一月）に付き合っている間柄。

「時節柄、お祝いをしないつもりでしたが、〝おばあちゃんは、ただ座っておればいいから〟と鈴木さんたちに言われまして―。ほんとうに思いもよらないことで、感謝しています」と、おばあちゃん。あすを楽しみにしている。

泉・渡辺地区マラソン大会　第二回泉・渡辺地区マラソン大会は十三日午前十時から、泉小正門前スタートで。

14日、中学校卒業式
5千4百人が進学、就職へ

いわき市内四十中学校の卒業式は十四日、各校体育館などで一斉に行われ、五千四百九十一人（男子二千八百七人、女子二千六百八十四人）が高校、社会へと巣立って行く。

市教委によると、卒業生のうち高校進学を希望しているのは九二％の五千七十二人で、平均競争率一・二二倍の〝難関突破〟を目指す。また、四百十九人が就職や各種学校へと、ひと足早く社会人としてのスタートを切る。

くらし 随筆
春のいざない
大竹　和正

「日米で今日うぐいすの鳴く声を聞いたよ」と、何か大きな発見でもしたかのように同僚が心うきうきさせて語りかけてくる。来客者は「今日は本当に良い天気ですね」とだれもが定型化した決まり文句のあいさつ会話である。

◇

本当にこの二日程心楽しい暖かさなのだ。今朝出掛けの際、庭先にある沈丁花のつぼみに何やら赤味を帯びてきたことにふと気が付き、小さな喜びを感じた。去年の思い出が脳裏をかすめる。月夜の晩に醸しだす甘い香りの懐かしさを、今年もまた満喫することができるのだ。折り目正しくやって来る春の女神に感謝せずにはおられない。

この暖かさに誘われ、昼休みにじっとしておれず、戸外に飛び出した。春風が光ってまぶしい。勿来の海の白い砂浜、引き潮なのであろうか。白い波が刻々遠のいていく。三色段に重なり合う海の色を遠く近くにながめ「春の海ひねもすのたりのたりかな」（蕪村）と口ずさみながら、のんびりした解放感にひたった。

背後から子供を遊ばす母親の声が聞こえる。ふたつ位と思われる目のくりくりした女の子が母親と戯れている。やがて海に向かって裸足でよちよち駆け巡る。きっと小さな喜びをみつけたのだろう。心なごむ風情だ。吸いきれない程海からの春の空気を肺に注入させたあと、私も一目散に走ってみた。足も軽い、心も軽い。春の訪れはすべてを軽やかに感じさせる。春は心楽しい。

◇

暖かさがこのまま続けば、例年より早く花便りが聞けそうだ。思うに本格的な春が一歩一歩近づいてきている。休憩時間の終わる時刻も忘れそうな久し振りの浜辺の散策に、余韻を残しつつ社に戻ってきた。

（錦興業勤）

春の装飾品
☆☆☆☆☆☆☆☆☆☆☆☆☆☆☆☆
アメリカからやって来た
ニュースポーツ！
トラックボール
只今入荷
卸・小売り
おもちゃの
モリシタ
平・一町目　☎74－2602

FASHION GALLERY
TOMMY
Christian Dior
MISS DIOR
イヴサンローラン
ランバン
クロエ　ジバンシー
PaRiS
トミー
平・南町バス停前　☎74－7764

焼肉なら味自慢の…
コリア
鹿島街道・鹿島神社バス停前　☎58四二三五

牛舎　朝鮮料理講座
その3
焼肉上手に焼く温度と時間
焼き方は、高い程柔らかくなるし、焼き表面は、すぐ焼けるし、焼き焼すると、焼けると焦げるし、焼き焼き度で半分位にしてから、焼き焼き焼き

くわえたばこで登校する高校生

困るバイク無謀運転

赤井地区民警懇談会　住民の通報呼びかけ

いわき中央署は十一日午後一時半から、赤井公民館で「民警懇談会」を開いた。地域住民の意見・要望を聴き、今後の警察行政に反映させようというのがネライ。同地区の住民約二十人のほか、同署側から渡辺武署長、高橋庄三副署長、三浦力蔵刑事官、防犯・交通・外勤各課長、青田栄赤井駐在所巡査部長らが出席した。

渡辺署長が「日ごろ気づいたことを遠慮なく申し出て下さい」とあいさつしたあと、早速、話し合いに入り、住民から①赤井駅前に信号機を設置するとともに、その周辺を駐車禁止にして欲しい②高校生がバイクの無謀運転をして困る。対策はないのか③実態に合わない規制されている所がある。規制の権威が薄れるのでは④登校の際、堂々とタバコを吸いながら道路を歩いている高校生がいる⑤ゴミや汚物の不法投棄が目立つーなど、交通問題を中心に数多くの意見・要望が出された。

これに対し警察側は、①信号機を設置する場所の確保さえできていない。赤井地区は道路の幅が狭く、長時間の駐車は必然的にできないようになっている②暴走運転をしている高校生を見つけたら、遠慮せずに通報して欲しい。保護者や学校を通じて指導する。県警でもバイクによる高校生の死亡事故多発を重視、対策を検討中③道路の幅など交通環境を考えると、"愛谷街道"の40キ規制は妥当④各校とも、喫煙現場を見つけた場合には三～五日の謹慎処分をしている。隠れて吸う生徒については住民の相互監視が効果的⑤市でも昨年十月、「不法投棄を追放する要綱」を策定、摘発に乗り出している。市からの告発があれば処罰する方針であり、車のナンバーを通報して欲しいーと答えた。

【数多くの意見・要望が出た民警懇談会】

本番さながらの動作

名店街で火災避難訓練

磐城消防署と小名浜名店街は十一日朝、同名店街で消防訓練を実施した。

訓練は春の全国火災予防運動の一環として大規模店舗での火災を想定し、有事即応の体制強化を図ろうというもの。

午前九時二十九分、同名店街二階食堂から出火、店内に延焼しつつあるという想定で行われた。

まず名店街自衛消防隊は同消防署に通報、客や店員を誘導して避難させ、初期消火に当たった。同署は直ちにポンプ車二台、はしご車一台、救急車一台を、また磐城支団もポンプ車一台を現場へ急行させ、放水と同時に、逃げ遅れて屋上に避難した店員二人をはしご車で救出、負傷者一人を救護、搬送し、鎮火を確認して同九時五十分、訓練を終えた。

同名店街の回りで、本番さながらの署員らのキビキビした動作を近くの人たちが見守っていた。

小名浜名店街での消防訓練

国際ロータリーGSEが来市

4月下旬、受け入れを準備

国際ロータリーのGSE（グループ・スタディ・エクスチェンジ＝研究グループ交換）第三五三地区浜通分区の受け入れ体制が九日、勿来クラブ会場で開かれた分区代理主催の会合で決まった。この会合には市内各クラブから会長、幹事が出席、四月下旬の来日に備えて準備を始めることになった。

計画によると今回来日する一行は、事務用品販売、弁護士、写真家、高校教師、郡政事務官の五人で、二十五～三十歳の青年。ガバナー代理として加藤武久氏（平クラブ）がリーダーとなる。

一行は四月二十一日午後零時三十五分平駅着特急ひたち2号で来市、直ちに平クラブの例会に出席、いわき市長を表敬訪問したあと磐城女子高校を視察して、いわき平クラブ会員宅にホームシティ。翌二十二日は午前九時半から小名浜製錬、日本化成を視察したあと三崎公園、魚市場などを見学して、いわき小名浜ロータリークラブ例会に出席、午後は大熊町の原子力発電所を見学して同夜六時からは平JCなどを交えて平クラブ主催の懇談会がある。一行には分区代理、ガバナーノミニーも同行、懇談会には市内各クラブ会長らのほか、交換学生マリアさんも参加する。

二十二日夜も平クラブ会員宅にホームシティ、翌二十三日午前十時、平市民会館前を出発、会員の乗用車に分乗して郡山市へ向かう予定。

小名浜二中で父兄謝恩会　小名浜二中PTAは十四日、卒業式終了後、小名浜魚市場会議室で卒業生父兄ら、関係者が父兄謝恩会を開く。

卒業おめでとう！

平養護学校　一足先に28人巣立つ

県立平養護学校（森尾政貴校長）の小・中学部卒業式は、十二日午前十時から同校に来賓や父兄など約五十人が出席して行われた。

今年の卒業生は小学部十六人、中学部十二人の合わせて二十八人。卒業生達は在校生や父兄の拍手に迎えられて入場。君が代斉唱のあと、森尾校長から卒業生代表の大内実君（三）に卒業証書が授与された。

続いて、森尾校長が「小さい時から親元を離れて勉強や訓練に励んで来ただけに、今日の卒業はよりいっそうの喜びでしょう。中学部の皆さんは明るく、正しく、たくましくの三つを教訓に立派に生きてほしい」とはなむけのことばを述べた。

在校生を代表、中学部二年の山辺浩君（四）が「本当におめでとうございます。一緒に過ごした日々がなつかしく思われます。これからも我々の良き模範者となってがんばって下さい」との送辞、蛭田貴子さん（三）が卒業生を代表「長い間、母親や父親のように私達をかわいがってくれた先生、一緒に学んだ在校生の皆さん。私達中学部の卒業生はそれぞれ進む道が違いますが、これからも一生懸命勉強します」と元気に答辞を述べ、「仰げば尊し」や校歌に送られ、式を終えた。

なお、小学部卒業の十六人はそのまま中学部へ進むが、中学部十二人は市内の一般高校、郡山市の養護学校高等部へそれぞれの道を歩む。

【県立養護学校の卒業式】

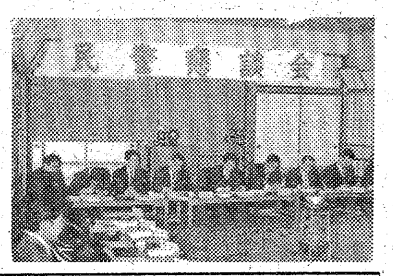

バスの乗客ケガ

トラック飛び出し急ブレーキ

十二日午前八時二十五分ごろ、いわき市内郷綴町堀坂九地内の6号国道で、平発八仙経由小名浜行きの常磐交通定期バス＝同市四倉町字東二丁目一一九、佐々木寛運転手（三〇）、乗客三十五人＝が道路左側から急に出てきた普通トラックを見つけ急ブレーキ、バスに乗っていた同市内郷綴町七反田五、無職木下よう子さん（三五）が車内で転倒、頭を強く打って約一週間のケガをした。

いわき中央署の調べによると、トラックを運転していた同内郷宮町宮沢六三、運転手中塚泰一さん（三四）が左右の安全を確かめないで国道へ出たのが原因。中塚さんは車を方向転換させようとした。

【内高美術展】

内高美術展に90点出品

14日まで、文化センター

内郷高校（武川一夫校長）の第六回内高美術展は、十二日から十四日まで市文化センター三階展示場で開いている。

同美術展は、十六人の生徒とOB三人が協力し合って毎年開いているもので、人物画、風景画など約九十点が出品された。

作品の傾向は静物、風景画中心で昨年と余り変わらないが、紙版画や平面構成をとり入れるなど領域での幅をもたせた作品がひときわ光っていた。

永崎高齢者学級閉講式　永崎高齢者学級の閉講式は十四日午前十時から永崎区民会館で行う。

子供部屋から出火　十一日午後十一時半ごろ、いわき市常磐関船町宿内二七、農業国井傳さん（三〇）方の子供部屋から出火、木造平屋建て同建物五十六平方㍍のうち七・四平方㍍を焼いてすぐ消し止めた。

いわき中央署と常磐消防署で原因、損害調査中。

天どん、ラーメン無銭飲食　いわき東署は十一日午後六時すぎ、栃木県生まれ、住所不定、窃盗前科四犯、無職風越巳之吉（四八）を詐欺（無銭飲食）の現行犯で逮捕した。

風越は同時刻ごろ、同市江名字南町九七、飲食店「藤田屋」＝藤田光さん（四〇）経営＝で、天どん、みそラーメンを一杯ずつ（六百十円相当）タダ食い、藤田さんからの通報で駆けつけた同署員に突き出された。これまでにも無銭飲食の犯歴が四回ある。

交通事故

（11日・県警交通企画課調べ）

	発生	死者	傷者
いわき中央署	2	0	2
〃東署	1	0	2
〃南署	0	0	0
今年の累計	368	4	358

✽高校合格をお祈り申し上げます✽

トッキリプレゼントセール

☆その場で当たるスピードくじ☆

4月20日まで実施

腕時計お買い上げの方に　三浦友和・林寛子のポスター　バドミントン　1セット　もれなく進呈！

■1等　システムコンポYOU-OZ
■2等　ジャッカル
■3等　ポケットカメラ
がスピードくじで当たります

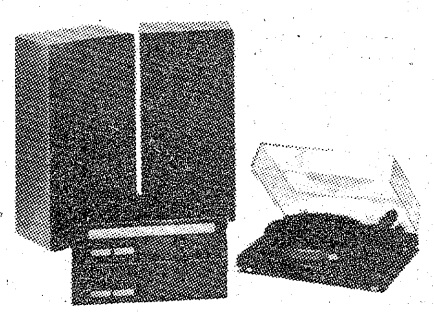

テクニクスシステムコンポ
YOU-OZ

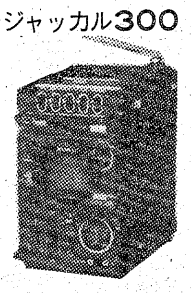

ソニー
ジャッカル300

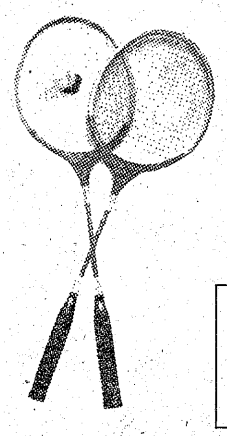

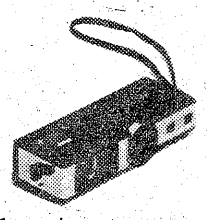

セディック
ポケットカメラ110F

➡腕時計の下取りセール実施中⬅

水晶時計検定機完備・水晶時計修理代理店・一級技能士の店

ヒサダ時計店　いわき市平字鍛冶町1／電㉓8282

吉栄時計メガネ店　いわき市平字三町目10／電㉔4956

読者の声

きょうのことば

思うことを　表現しないでいると
悩みだけが残る
＝研美院提供＝

大学誘致の早期実現を望む

内郷　大平　禮

八日付本欄『市民総ぐるみの大学誘致を』を読んで、一日も早く実現させていただきたく、私見を述べます。

息子達に『大学に進みたい』と言われたら、親として、どんなことをしても、進学させたいと思う心は、どこの親も同じと思います。私も長女を服装学院に上げ、次の年に長男を四年制の大学に進学させました。私達労働者は、その時に用意する入学金が、何十万円と血のでるようなお金を、やっと納入しました。今度は毎月毎月の仕送り、給料日を待って送り、ホッとする間もなく、また本を買い、何々をと言われて、最少額をまた送金するという、やりくり算段でした。

人生は学力より人柄、能力が第一と最近言われてきましたが、とんでもない。いわき地方のような田園都市では、まだまだ学歴偏重が根強く残っています。特に男性の職場もしかり、女性の仕事の場合も学力は重要です。私も半歩でも人より前に出たいと、勉強を自分なりに続け、本を読み、新聞をすみずみまで目を通すなど、前向きにがんばっています。

でも子供には、親が生きているうちに『大学へ上がれ』と言っています。親が大変だ、大変だと言うのは、決して気にしないで、その言葉を踏み台にして上がれと言っています（私は特に十代で両親の味を知りません）。そして教育を受けられるのも若いうち、といつも子供に聞かせます。しかし、何十万という大金は、そう右に左に用意できるわけではありません。いわき市に総合大学が誘致できたら、どんなにか若いお母さん達が、私達のような苦労もせずに済むと思います。

本当に〝貧乏というカプセル〟に入ったきり、出るのを知らないこの六、七年でしたが、長男も自分の専攻した地理学の方で、勉強しながらお金を頂ける職場につけ、カプセルから針の先ぐらいの光がさしこんできました。その明るさの方へ少しずつ脱出している現在です。このような苦しい日々の親の気持ちを脱するためにも、ぜひ官民一体の力で、いわき市に大学を一日も早く誘致してほしい、と願ってやみません。

（編物教師）

内職求人案内

【本所扱い】▽セーター機械編み＝五人、工賃各種、個人、グループ▽人形服縫製＝一〇人、一枚二五～五〇円、個人、グループ▽人形組み立て＝一〇人、一個九～一〇円、個人、グループ▽クリスマスセット組み立て＝二〇人、三〇個で一〇円、グループ▽ネック付け＝二〇人、二本で一二円、グループ▽婦人服まとめ＝二〇人、一枚一〇〇～一五〇円、グループ▽ハンカチーフの縫製＝五人、一ダース三〇～四〇円、個人▽サッカーボール張り合わせ＝四〇人、一個一〇五円、グループ

【常磐支所扱い】▽紳士服まとめ＝五人、一枚二五〇～二八〇円、グループ▽電気部品組み立て＝一〇人、工賃各種、個人、グループ▽サッカーボール張り合わせ＝四〇人、一個一〇〇～一〇五円、グループ

【勿来職安扱い】▽セーター刺しゅう＝五人、一枚三五〇～七〇円、個人、グループ▽サッカーボール張り合わせ＝一〇〇～一〇五円、グループ

株式・前場

今日の市況は公定歩合引き下げ決定も材料にならず、小口売りに押され、ほぼ全面安となった。朝方から日電池、日発条等一部仕手株が買い進まれたものの、自動車、精密等優良株の下げが目立ち、商社、石油、建設も安くなった。中ごろから先駆した仕手株も反落し、引けにかけて資源関連が一段安となり、ダウは一カ月振りに五千円台を割り込んだ。

主な高い銘柄は日発条二十三円、鐘化十八円、日電池十七円、東北電力十二円、全日空九円。

主な安い銘柄はアルプス五十円、巴川紙三十二円、愛知製鋼三十一円、ミツミ三十一円、東燃二十六円。

（地元銘柄）呉羽化学五百四十五円、日本化成百二円、岡理ゴム二百七十七円、白煙瓦二百二円、常磐興産百七円。

ダウは五十五円五十銭安の四千九百五十五円十五銭。出来高は一億二千万株。（平・水戸証券調べ）

あすの運勢

小川石洲

三月十三日（日・赤口）

【1月生】行動いかんで面白いことがある、誠意が大切

【2月生】順調のようでも変化がある、落ちついて対処

【3月生】表面はいいが内容に不安がある、あせり禁物

【4月生】運気は盛んで前途明るい、だが軽率に動くな

【5月生】思いのほか順調に運ぶ、周囲と協調して有利

【6月生】考えすぎて出足がにぶる、多少冒険してみよ

【7月生】多少不満あっても感情に走るな、冷静さ必要

【8月生】甘い誘いに心が動きがち、欲出せばマイナス

【9月生】いたずらに先走ればつまずく、慎重に取り組め

【10月生】自力に応じた行動が安全、無理すればマイナス

【11月生】運気は不安定で変化がい、冷静に行動せよ

【12月生】成り行きにまかせて結果よい、先走れば自滅

◇

三月十四日（月・先勝）

【1月生】周囲と協力して成果あがる、独断独走は不利

【2月生】苦労の割りに報いは少ない、だが努力怠るな

【3月生】誠意持って当たれば順調、引っ込み思案するな

【4月生】灯台もと暗しのたとえ、今は内容充実が先決

【5月生】網中の大魚を逃がす暗示、落ちついて当たれ

【6月生】多少苦しくもがこげるな、努力続けて好転す

【7月生】あれこれ取り越し苦労するな、見通しは明るい

【8月生】あせって先走ればつまずく、冷静に行動せよ

【9月生】あれこれ手を出せば結果悪い、目標をしぼれ

【10月生】自力の限りがんばり抜け

【11月生】情勢が変化しやすく迷い多い、慎重に取り組め

【12月生】目的達成のチャンスがじっくり取り組め

市況

魚類

十二日朝の小名浜港は久しぶりにイワシ漁があった。

【小名浜港】巻網船一カ統百十五トン、底引船五隻六トン小舟二十隻

▼イワシ　十一万五千キロ、三八・三一三一・八▼スケソウダラ　千六百キロ、一〇〇一四五▼水ダコ　千キロ、二八五一一〇〇▼マダラ　千キロ、二五〇一八〇▼ドンコ　千キロ、二五〇一二〇▼アカシ　七百一〇〇一一五〇▼ナメタ　三百五十キロ、一五〇〇一六五〇▼イシモチ　百五十キロ、六〇〇一一〇〇

【江名港】底引船三隻四・七トン▼サバ　七百七十キロ、一〇〇一五七▼メヒカリ　六百八十キロ、一九〇一一七一▼クコ　六百キロ、三〇〇円、個人、グループ▽サッカーボール張り合わせ＝四〇人、一個一〇〇～一〇五円、グループ（10日現在・いわき内職相談センター調べ）

野菜

▼白菜六〇一二〇▼ニンジン四〇一五▼ゴボウ一五〇一三〇▼玉ネギ一二五一一五▼キュウリ三〇一一五〇▼ナス三六〇一三〇▼キャベツ一二〇一二〇▼サツマイモ二五〇一五〇▼ジャガイモ一四〇〇一二〇〇▼ササギ一三〇一一〇〇一三〇▼サヤマメ一四〇〇一一三二〇〇▼トマト三五〇一一五〇▼サトイモ一〇〇一五〇▼レンコン四〇〇一三〇〇▼ウド四〇〇一二〇〇▼ピーマン六五一六〇▼モヤシ八〇▼シイタケ一〇〇〇一四〇〇▼根ショウガ九〇一八〇〇（以上キロ）▼ホウレン草四〇一五▼菜類五五一一〇▼カブ一〇〇一三〇▼ネギ一〇〇一五〇▼ニラ四〇一二〇▼春菊四〇一一〇▼菜玉ネギ一〇〇一七〇（以上束）▼大根一〇〇一二〇（本）▼玉子二五一一六（コ）

果物

▼リンゴ四〇〇一二八〇▼ミカン一五〇一七〇▼バナナ一五〇一三〇（以上キロ）▼宝交イチゴ三五〇一一五〇▼ダナーイチゴ四五〇一三〇〇（以上パック）（丸平青果市場調べ）

※お断り＝会と催しは3面に。

みんぽう　映画案内

※【平】

☆ひかり座（五・五〇）サイレント・ムービー（七・一五）リーイン・カーネーション（↓18日）

☆聚楽館（五・三〇）がんばれベアーズ（七・一五）激突／500キロ（↓4月8日　本日オールナイト）

☆アポロ座（六・三〇）錆びた炎（八・一〇）イエロー・ドッグ（↓21日　本日オールナイト）

☆平東宝（六・五〇）青春の門・自立篇、筑豊篇（↓18日　本日オールナイト）

☆平東映（六・五五）新・網走番外地シリーズ・望郷篇（八・二〇）吹雪の大脱走（↓18日　翌朝五・〇〇まで）

☆名画座（七・二〇）悪の階段（↓18日）

☆平ロマン劇場（五・四五）女体狩り（六・四五）色情妻・肉の誘惑（八・〇〇）四畳半幸者の枕紙（↓18日　本日オールナイト）

※【常磐】

☆三函座　果肉のしたたり　絶叫の女　十三段こんにゃく締め（↓15日）

※【小名浜】

☆国際　色情妻・肉の誘惑　欲求夫人　引き裂かれた制服（↓15日）

☆磐城座　F1グランプリ・栄光の男たち　夜明けのマルジュ　クレージーボーイ・突撃大作戦（↓23日）

☆金星座　新・網走番外地シリーズ・北海篇　望郷篇　ダンプ仁義（↓18日）

☆銀星座　ウエスト・ワールド　暴走ひったくり750　悪魔の沼（↓18日）

※【植田】

☆うえだ館　犬神家の一族　岸壁の母（↓25日）

☆中央館　筆おろし　天使性の流転　残酷／縛絵伝奇（↓15日）

☆菊多館　日本の首領・ドン　毒婦お伝・首切り浅（↓18日）

いわき民報　案内広告

●一ダン四行　二、〇〇〇円
●同一広告五回以上掲載は一割引き・前納扱いです

家屋

貸倉庫▽一部事務所付き▽場所＝平谷川瀬・平三中前通り▽駐車可▽連絡先＝電㉓〇二五七

アパート▽六畳二間▽台所、ふろ、水洗トイレ付き▽場所＝平上荒川▽連絡先＝電㉑一二五四五

貸ビル▽3F・4F▽62平方㍍▽エレベーター付き▽事務所向き▽場所＝平字白銀町▽連絡先＝電㉖二七三四

アパート▽六畳六畳台所三畳バス水洗トイレ付き▽駐車可日照良▽場所＝平谷川瀬・鏡輪場バス停前▽連絡電㉔三〇三六

アパート▽六畳二間▽台所、トイレ、ガスふろ付き、駐車可、環境閑静▽自由ケ丘団地一〇の三▽連絡先＝電㉔四七三五

貸家▽一戸建（築後二年）▽六畳四畳半▽台所ガスふろ洗面所付▽駐車可▽場所＝明治団地内▽連絡先＝電㉓五〇四二

新築アパート▽六畳六畳台所五畳▽水洗バランス釜付タイル浴室▽平中神谷バス停歩1分新婚向▽㉞2875㊹9551

雑件

譲る▽グレートデン一年二カ月メス▽各地展入賞外産直子▽多忙のため惜譲8万▽小名浜玉川町東▽電㊸四七三二長谷部

調査▽結婚・浮気・信用・素行・その他▽秘密厳守致します▽電話連絡歓迎▽いわき調査代行▽電㊹一二五二

募集

ウエートレス若干名▽18～25ぐらいまで▽8～17時13～22時二部制▽高給委細面▽電㊻四二一〇㊸五三〇〇喫茶サルビア

女性求む▽高給優遇いたします▽アルバイト可委細面▽18～28歳▽平・田町『ともしび』▽電㉓一六八〇・夜㉓二六七〇

女子▽50歳まで▽日祝休、名種保険有▽8～17時▽パート可　▽小名浜字大原境23ノ7富士食品工業株式会社㉒二七三〇

女子事務員一名▽20～30歳位珠算できる方▽9～16時▽日祝休、高給優遇、委細面談小名浜花畑町竹中商事㊸五三〇〇

急募男子研修生（住友海上）▽委細面談▽年齢35歳まで▽場所＝平字小太郎町山崎ビル内沼崎保険事務所　▽電㉓九八六五

募集
■男子作業員　3名
／20～50歳ぐらいまで／週休制／社会保険完備／高給優遇／委細面談／履持来社下さい
株式会社　菅原商店
小名浜字吹松19電㊸2136

52年度正社員急募
職種　配送、集金、営業、婦人パート
給与　男・10～15万円以上　女・6万円以上（職種・能力により多少異る）
学歴、年齢、経験不問初心者は親切に指導
希望者は急いでお電話下さい
ジャノメミシン工業株式会社人事部
磐城支店・電(54)2546　平支店・電(74)3342

新築ハイツ（山一ハイツ）
●3月中旬入居可
▶6畳　6畳・4.5畳
▶台所水洗トイレガスぶろ付
▶日照・環境良
▶場所＝内郷小島町天ノ田（いわき中央警察署前）
連絡＝電26―3061

夢をみたす　世界の味！
●平駅前店（マルサビル3階）は夜10時まで営業！
お気軽にご利用くださいませ
《小宴会・ご会合などにお座敷の用意がございます》
中国料理　廬山
平・二町目（平和通り）　電23―3321～2
平・駅前店（マルサビル3階）電74―3820

市民の夕刊　いわき民報

新装オープン連日盛況
あなたを求めています
●ホステス定員50名／やる気になれるシステムで市内最高収入／契約金・バンス制あり
●只今物価高挑戦メニュー（定時までに入れば ラストまでビール・オールド原価提供）で爆発的人気を博しています
平駅前大通り　地下事務室　電㉒0455
企画室　電㉒2748
キャバレー　メトロ
㈱銀河チェーン

募集
男子社員　若干名
・年齢　18～25歳まで
・勤務時間　AM8:30～PM5:30
・面接日　3月15日（火）午後1時から
履歴書持参　委細面談
日商機械工業株式会社
いわき営業所
平字才槌小路16　電23―6471

社交女性募集
◇年齢18歳以上ただし特技者は別▷収入月12万円以上
◇労働条件優遇保障制度あり
◇その他は相談に応じます
◇面接随時　委細面談
◇場所＝平・才槌小路4の16（堀江工業前横町）電㉔7211
平社交クラブ

免許証写真　スタジオ　マツモト　平・材木町㊱六三八

空気枕　三〇〇円から　フクヤマ　平・2電㉔二三一七

免許番号建設大臣（1）第1962号　建設業県知事（特―49）第2825号
東北土地開発株式会社
いわき支店　平・白銀町　☎23―1188・1189・2677

売地	内郷御厩町	1388平方㍍（419坪）3.3平方㍍ 13万	公道面 病院・サービス業等適 仲介
売地	平祢宜町	462平方㍍（140坪）本町通り面 3.3平方㍍ 45万	商店街 仲介
貸室	平南町	40平方㍍（15坪）家賃10万・協力金2カ月	30㍍道路沿 貸ビル2階 台所・トイレ付 仲介

専修学校　和裁科・洋裁科・華道教室
磐城和洋裁専門学校
〔入学　四月・十月〕
平・六間門2　☎23―9416

丸久蒲鉾合資会社　おいしい〝かまぼこ〟　平薄磯　電㊴三三二七

住宅建築のご相談は
住宅コンサルタント
建築設計施工　鈴広建設
いわき市平字六人町一一　電㉑二五四五代

【入院随意】
遊佐内科胃腸科医院
いわき市小名浜字丹波沼三八　電二（昼）㊹五六五五（夜）㊹四六八八（自宅）（ピンク）

野崎整形外科
院長　野崎隆滋
いわき市常磐湯本町三函（元山形屋）電㊷2133

［入院随意］
鈴木助産院
院長　鈴木ミヱ
副院長　池田敬子
いわき市平字田町五一　電㉔二七八八／産院専用㉓二九五八