夕刊
いわき民報
郵便番号 970
いわき市平字田町63－7
© いわき民報社
振替口座（郡山）4028
本社 0246 ㉓1666
小名浜支社 0246 ㊷3560
常磐支局 0246 ㊷2380
勿来支局 02466 ㉒2903

51年の労働市場

平・勿来職安調べ

求人が下期で落ち込む

景気回復が遅れ 手控える企業

明るさ見えて来たのに

新規求人が16・9％増

平、勿来両公共職業安定所がこのほどまとめた昭和五十一年いわき市の労働市場によると、新規求人が二年ぶりに年間合計一万五千人を超え、有効求人倍率、中高年齢者を含む就職率の上昇など明るさが見られた。しかし、求人が下期に落ち込んでいることから、企業は景気回復の立ち遅れから雇用不安を感じ、求人を手控えていることがわかった。

新規求人は計一万五千三十人で、前年より二千百七十四人（二六・九％）増え、同求職も千二百二十三人（九・三％）増えて一万四千三百七十二人。月間有効求人も順調に伸び、月平均三千四百四十九人と対前年比で七百七十八人（二九％）も増え、同求職は百八十人減って五千百六人。

この結果、月間有効求人倍率も平均〇・六八（〇・五九～〇・七一）で前年平均〇・五一（〇・四〇～〇・六一）から回復、計六千八十人（対前年比八百人、一五・二％増）を就職させた。

新規求人には〝上期に増え、下期に減る〟というパターンがあり、実際に五十年上期六千六百人、同下期六千百人、五十一年上期八千人、同下期七千人となっている。しかし、製造業はこの形を覆し、五十年上期二千二百人、同下期二千六百人と増え、五十一年上期に入ると一挙に三千八百人と五一％アップとなったが、同下期には二千九百人に減った。特に木材製品、電気機械器具、衣服繊維の三業種でこの傾向が強く、電気一の場合五十年上期七百五十人が同下期に九百七十人に、さらに五十一年上期に千九百二十人に増えたものの、下期には千二百九十人まで減った。同業種は〝景気のバロメーター〟といわれており、このことから平職安では「景気は回復の兆しを見せながらも今一つ波に乗りきれず低迷しているようだ。このため企業では雇用不安を感じ、求人意欲を持てないのではないか」（深谷雇用情報専門官）とみている。

中高年齢層増える

常磐炭礦の閉山が響く

一方、四十五歳以上で職を探している〝中高年齢求職者〟は毎月千九百八十～二千六百十七人いて平均二千二百四十七人。これは二年前の四十九年（千三百六十三人）より約八百八十人、六四・八％も増え、有効求職者に占める割合も四十九年三三・八％、五十年三四・三％。五十一年四四％と高くなってきている。就職者は千四十四人おり、前年より四百三人、六二・八％増えた。同専門官は「昨年は常磐炭礦の閉山で大量の高齢者が求職者に流入したことも原因の一つだが、それより医学の進歩などで全体的に高齢化していると見た方が正確。少ない求人の中で就職者数を高めたのは高齢者雇用奨励金など各種制度を活用したためである。もう一つは昆虫の場合で、体液の中にグリセリンなど不凍液にあたる物質が増え、凍りにくくなっている。そして地温で生命を保つことができる。人間が防寒用に獣の皮を着用するとはアワレなり。

けさ今冬の最低気温を記録

○…一日朝の小名浜は氷点下八・二度と平年より六・六度も低く、今冬の最低気温を記録、正午現在は五・六度に戻ったが、近年にない底冷えに、内陸に比べ暖冬のハマッ子もちぢみ上がった。

○…山間部の川前ではさすがに寒く、最低気温は氷点下一四・八度、正午でも零度と「冬日」を記録した。小名浜測候所の話では、今夜と二日は平年並の小康状態だが、三日の節分からまた寒さは厳しくなるという。

○…平市民会館前広場の名物噴水裸のキューピットも、泉の壷から流れる水が氷の滝となりツララとなって、池の氷の厚さは二㌢以上。「冬本番」が身にしみる一日だった。

【氷の芸術を見せる平市民会館前のキューピット像】

改築祝い返し やめて寄付

佐藤医師

いわき市平字仲間町二〇、医師佐藤正雄さん(ぇ)は三十一日午後、市社会福祉協議会を訪れ、「福祉に役立てて」と現金十万円を寄付した。このほど病院を改築したが、お祝い返しをやめての寄付。

生徒指導主事会　いわき市教委学校教育課は二日午後一時半から、市役所で生徒指導主事会を開く。

ワイン・ショップ
大喜多や
平・材木町☎㉓3722

あすはお休み
明2日（水）は定休日のため全店休ませていただきます
■当日は　平駅ビル店・弘済会売店をご利用ください

お菓子の専門店 みよ
TEL. 23－7111(代)

日時二月三日午後二時（まめまき）
飯野八幡宮節分祭
＊年男・年女の参加を募集します
＊なお、当日厄除け祈祷申し込み受け付けします
宮司　飯野盛男
招福会会長　勝田敏治
▽お問い合わせは＝電㉔二四四四番

本日12ページ

いわき抄

▼…昨年末から今年にかけて寒さが世界的なニュースになっているのも珍しいことだ。所によっては冷蔵庫の中に入ったような寒さということだから、想像しただけでもブルブルである。いわきも雪こそないが、膚を刺す寒風は相当なものだ。この異常寒波について、大げさな表現だが〝氷河時代〟を連想する寒がりやもいる。それはそうでしょう、氷点下になるのが珍しいいわきで、毎日零下三～四度の朝を迎えてはネをあげるのも当然である。

▼…こんな寒さの中で冬眠中の昆虫や獣たちは大丈夫かしら？という疑問をもつお子さんがいる。動物の耐寒性には二つの形がある。一つは外気が氷点下になってもなんとか体の中に氷が生じないようにするために、動物の血液には塩分そのほかのものを含んでいて、少々の寒さでも凍死しないようにできている。もう一つは昆虫の場合で、体液の中にグリセリンなど不凍液にあたる物質が増え、凍りにくくなっている。そして地温で生命を保つことができる。人間が防寒用に獣の皮を着用するとはアワレなり。

わたしたちにはいろいろな出会いがあります。
No. 17
店舗設計・施工・商業デザイン
Interior & Grafic design
有限会社 サン・アート
福島県いわき市平4町目9番地／0246-22-4711(代表)

コンニチハ！アメリカ
NO. 3　（サン・アート／NORI）

サンフランシスコを朝の9時に飛び立ち、5時間の空の旅を終えてニューヨークに着いたのが現地時間で夕方の5時頃。ホテルでひと休みをして、すでに夜の表情を見せ始めた雑踏の中へ、漠然とした期待と少しの不安を胸に抱いて飛び出した。サンフランシスコの暖かさに比べてここは、はく息が白く見えるほどの寒さだ。まだ11月の中旬だというのに。おもわずコートの衿を立てる。
一介の旅行者でしかない私に対するこの街の表情は、大都会の持つ独特の冷たさではあったが、私にはそれが、たまらなくうれしかった。それと言うのもサンフランシスコでは外人の多い日本の一都市としか思えなかったのに、ここに来てようやく遠い異国に旅をして来たのだという実感がわいたからであった。

美濃半
玉半といえば
いわき平での老舗
この度
美濃半という店名で
そば・うどんすきの
お店を開店します
わたしたちにとっても
ことし一番の仕事です
寒さの中を順調に
工事は進んでおります
開店予定　二月下旬
平・田町　大貞ビル内
設計・施工　サン・アート
担当　福富大祐

男のロマン
ことしは寒い日がつづきます。世界的寒波は、われら中年男性のロマンも根こそぎ凍りつかせてしまいます。膝を抱いて物おもいにふけるばかり。先日、ストーブを囲んでの話。モモヒキはいくつまではかないでいられるだろうか、という話にA氏三十歳・一児のパパ「二十八歳で結婚した年からはくようになった。女房の説得に負け、ついつい愛用することになってしまった。でもモモヒキでなくパンティーストッキングであるからして、プロポーションには影響ない」夫妻兼用。B氏四十二歳・子無し「俺は今でもはかない。いついかなる時スラックスを脱がなければならないハメになるかわからないから」ただし彼は柄パンに長いソックス、カー〇〇〇〇愛好家。C氏四十五歳・娘が恋愛中「ボクはラクダのモモヒキ。娘が買ってきてくれた男性用タイツは十月頃から、ラクダの方は十一月から厄介になっている。はき出したのは二十八歳頃かな」。ことしはずいぶんと、モモヒキ愛好者が増えただろうなあ。
NOB
NO・17

米の生産調整

新年度の対策

水田総合利用方針きまる

転作目標227ヘクタールめざす

″ネコの目農政″に批判の声

米の生産調整対策第二弾ともいえる水田総合利用対策は実施二年目を迎え、県は二十八日午後一時から県いわき合同庁舎で、いわき市の五十二年度同利用対策実施見込み面積、転作作物などを選定するため、同利用対策推進会議を開いた。その結果、五十二年度も昨年同様、目標面積は二百二十七㌶前後とし、達成率は最低でも昨年実績の八四・五%台には乗せたいとしている。しかし問題は実施する側の農家だ。米のダブつきを緩和するため六年間にわたり強いられてきた〝生産調整〟という名の〝減反〟、それでもダブついていると、昨年からは転作奨励。こうしたことから、ネコの目のように変わる農業政策にはついて行けない、と批判的な農家も多く、同利用対策の推進も簡単には行かないようだ。

地域の特性を生かして

同利用対策推進会議には、県、市、市内の各農協代表などが出席し、はじめに県から五十一年度の実績が報告され、この後、五十二年度実施計画などについて話し合った。

四十五年から六年間にわたり実施してきた生産調整は、ダブつく米を緩和し、生産体系の計画化を目指すため、国、県、市、それに農協も動員し、強力に推進してきた。このため大きな成果を上げることが出来、いわき市では四十五年七百二十㌶、四十六年千三百十九㌶、四十七年千二百二十八㌶と、実施見込み計画の九〇%台の減反をしてきた。

しかし、それでも米のダブつきが一向に緩和されないとして、国は引き続き五十一年から三カ年計画で、米以外の作物づくりを奨励する水田総合利用対策の推進に力を入れることになり、いわき市には初年度の実施目標面積として二百二十七㌶を割り当てたが、実際に実施した面積は県平均の九四・五%を一〇%下回る百九十二㌶と少なかった。

こうしたことから、当日の会議ではまだワクは決まっていないものの前年並の面積になるのは明らかなので、県、市、農協などが一体となり、米以外の作物づくりを農家に奨励していくことに決めた。

具体的には、地域の特性を重視し、平地部の場合なら花き、野菜を、山間部については桑、葉タバコ、こんにゃく栽培などを奨励していきたいとしている。

しかし、問題は実施する側の農家だ。わずかの奨励金でネコの目のように変わる農業政策についていくためには、生産調整でも結果が出ているが、減反による水田の荒廃、そしてこんどは、米づくりを一時やめ、他の作物を栽培しなければならないとなれば、水田も作物栽培に適した条件にしなければならない。農家の中にはわずかの奨励金で栽培する作物をその都度替えていたのでは「農業経営が出来ない」「第一人手がない」という人もおり、今後の指導方法が注目される。

【今年もまた転作を奨励しなくては…と対策を協議する関係者】

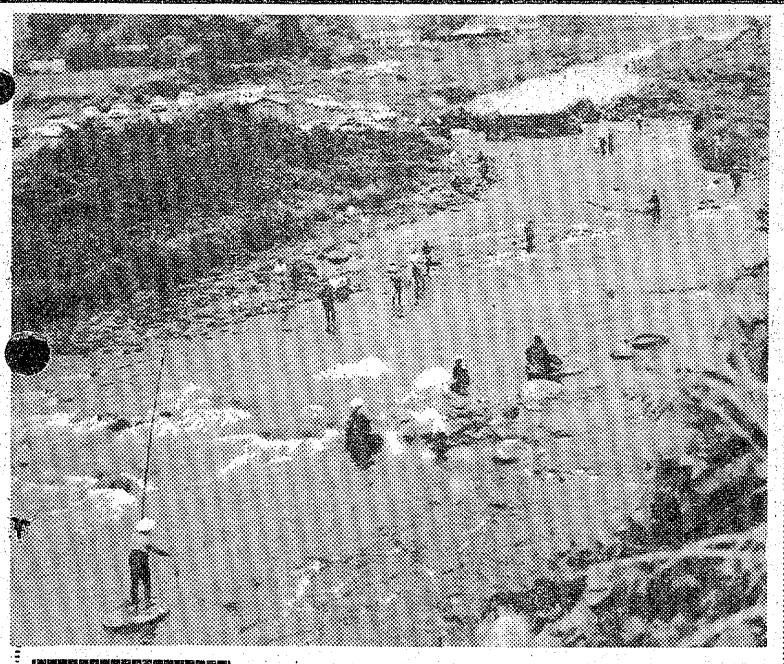

いわき市観光写真入賞作品 ④

【白黒の部】

◇入賞『鮫川のアユ釣り』

上遠野　良夫　平・四軒町

▽データ＝125分の1秒、絞り11、Y2号フィルター使用。

【評】うまいアングルで、ともすると平板になりがちな全体写真を人の動作で救い、楽しい釣り風景を画調もしっかりとまとめあげた。観光写真として優れた要素を備えているが、全景のあしらい方に一工夫ほしい。

吉田教諭四倉中が国体へ

県体スキー「距離」で初優勝

第二十九回県総合体育大会スキー競技会は一月二十六～三十日まで耶麻郡猪苗代町の国設猪苗代、同沼尻両スキー場で行われ、「距離」で浜通りからただ一人参加したいわき市四倉町字西二丁目一九ノ三、四倉中教諭吉田一石さん（三五）＝いわきスキークラブ＝が三年ぶりの出場で見事初優勝を飾り、地元勢を驚かせた。今月十七～二十日に青森県大鰐町で開かれる国体への出場権を獲得、再び特訓に入り汗を流している。

吉田さんは男子教員三部に出場したが、二十八日は朝から目も開けられない程の猛吹雪という最悪の天候。気温と雪質を見計らい、六種類のワックスを塗り重ねスタート。距離は十五㌔。

コースは平地、上り、下り各五㌔程の起伏に富んでおり、平地や上りは自信のある体力で力走、下りでは〝アルペン一級〟という腕前で一気に滑り、1時間14分22秒という悪天候にしては好タイムでゴールイン。二位を六分も引き離した。四十九年（会津田島中教諭）に初出場した時は1時間10分でゴールに入ったが三位にとどまった。

吉田さんは五十年に雪とは縁の薄い川前小山下谷分校に転任、この時スキーから離れようと決意、三台あったスキーのうち二本を会津に置いてきた。そして昨年四月、四倉中に赴任、陸上クラブの副部長として生徒と一緒に走っているうち「もう一度県体に出るか」と思い直し、九月からは放課後、近くの砂浜で五㌔のサンドスキーで特訓、朝夕は計二十㌔のマラソンを続け、大会に備えてきた。さらに十月には、田島中時代の教え子がレスリング・高校の部で優勝、「あの子にできるならオレだって」と発奮、トレーニングにも熱がこもったという。

吉田さんの話＝猛吹雪の中、一秒との対決が苦しかった。国体では10分を割る満足のいく成績を残したい。

【〝次は国体〟と張り切る吉田さん】

はだしで走ったあと座禅

天風会例会

財団法人天風会いわき支部（佐川浩平支部長）は三十日、菱川町公園と市社会福祉センターで例会を開き、会員は体操で汗を流した後座禅を組み、心身ともに若返った。

はじめに男子はショートパンツ、女子はワンピース姿ではだしになり公園に飛び出し、「私は今、力と勇気と信念とを持ってよみがえり…」と全員で唱和。七通りの深呼吸法で肺の活力を高め、不断使わない筋肉を動かし、空手のように前後左右をつき、公園を十周すると会員の体からは湯気が上がった。

センターではヨガ式座禅を組み、佐川支部長が鳴らす鐘の音に全神経を集中させて無我の境地に入る訓練をして、雑念を吹き払っていた。

平五小でトルコ地震に救援金

平五小（山田良校長）のJRC（会長、大沢佐知子児童会会長）はこのほど、JRC福島支部に「トルコ地震で困っている人のため役立てて下さい」と現金八千三百七十四円を贈った。

これは同校JRC会員らが二十四日から五日間、校門付近で同校児童を対象に募金活動を実施して得た金額。

四会場で珠算能力検定試験

日本商工会議所、いわき商工会議所共催の第八十九回珠算能力検定試験は、六日午前九時から午後一時まで、次の市内四会場で行われる。

▽平地区＝平商高、磐城一高▽磐城地区＝小名浜高▽勿来地区＝勿来高各体育館

入定公民館で健康相談　いわき市遠野支所は二日午前十時から午後二時まで、入定公民館で健康相談を受け付ける。

あすの停電

▼内郷地区＝（10時～12時）高野町道伝、板橋の一部（13時～15時）中倉、白狐、銅目木の一部

天気予報

玉半提供 ㉓九五九一

（小名浜測候所調べ）

【今夜・明日】北西の風、晴れ時々曇り。山沿いは一時雪。

【海上】今夜、明日とも多少波。

【気温】▽31日＝最低氷点下5・6度（平年氷点下1・8度）最高3・8度（同8・0度）

（異常乾燥注意報継続中）

あすの暦　2月2日（水）

旧暦	12月15日	引
六曜	友	38
日出	6・17	02
日入	15・4	21
月出	4・14	45
月入	4・8	04
満潮	（21	23
干潮		53
		29

社員募集

◎編集局報道部記者（男子）　一名

経験不問、高卒以上、年齢25歳まで。

但し平地区居住、あるいは平に下宿可能な者に限る。

◉…応募締め切りは2月15日。

◉…希望者は履歴書を送付下さい。追って試験日を通知します。

いわき民報社

いわき市平字田町六三　㉓1666代

今月から休みなし！

今まで毎週木曜日を定休日としておりましたが今月から《年中無休》で営業いたします。

喫茶に、食事に、お気軽にご利用ください。

いこいとお食事 JJJ スリージェイ

駐車場完備

いわき市平・菱川町 常交ライフビル2F

しあわせひろげる常交グループ

水曜日の焼きたてパンをどうぞ！

松月堂

ふっくら ふっくり できたてです！

フレッシュ・ベーカリー ポアソル

本店／いわき市平銀座　松月堂　☎平(23)1551

平駅ビル店・大黒屋店・イトーヨーカドー店・小名浜店・ヨークベニマル小名浜店・植田店・植田S.C店・湯本店

ご婚礼・ご宴会承ります

一〇〇名様までのお席がございます

旅館 平安荘

・環境閑静

・駐車場完備

いわき市平字田城跡一九　電㉓一四〇一代

市民の夕刊 いわき民報

百科事典セール中！

ヤマニ書房

平・二町目　電㉓三四八一

お茶や紅茶のおともに クッキー

ふくしま

●プラスチックケース入り 八〇〇円

●缶入りパッケージ 一〇〇〇円 一五〇〇円 二〇〇〇円

あさ川

平・四町目　電74－5755

越 フジコシ

鶏は時間を告げる神聖な鳥

卵の食用は世界的にみてもかなり古いものと思われる　しかし日本では鶏の卵はあまり食べなかったそれは鶏は時を告げる神聖な鳥とされていたからである　日本人が本当に卵をよく食べるようになったのは明治以降のことであるといわれている

たまご　一ケ（L）　二三一円前後

〃（M）　二一九円〃

（平店本館一階売り場）

新生活運動を展開

▽…ぜいたくを追放しよう…△

磐城地区で各戸へチラシ

磐城地区新生活運動推進協議会（会川六郎会長）は、日常生活からぜいたくを追放し合理化を進めて行こうと同地区内の各世帯に、新生活運動を次のように呼びかけたチラシを配布した。

▼『もったいない』近ごろ、もったいない。という言葉が忘れられ、その心をもつ人が少ないことは悲しいことです。物を粗末にする心とは一つであります。安易に物を捨てる、都会はもちろん当地方でも、廃棄物の処理が大きな問題になっておりますが、そういう物を粗末にする心が、親を捨て、妻を捨て、夫を捨てて、自分の子供達まで捨てる心に通ずるものであります。

こうした字捨て、親捨てとの問題は物のいのち、絶対的価値を見失うからであり、子が親の絶対的価値を見忘れるという・もったいない・事実から生まれた現象であります。そういう意味で、物があり余っているからといって現在ほどもったいない生活をしている時代はないことを、よくよく反省して物を大切にしましょう。

▼『限りある資源の愛護を真剣に考えてみましょう』ある新聞の記事に家庭の主婦の方がこんなことを申しておりました。

慶弔のお返しはムダ遣いの最たるものとされているが、なかなか改善されそうもない。これはいわゆる見えであり、ケチと思われたくない理由であろう。冠婚葬祭の改善を真剣に考え、新生活運動として実践している団体もずいぶんあるが、全体に浸透するまでにはよほど遠いように思われる。

旧態依然たる風習は進歩的に改善されるべきである。婚礼の引き出物をはじめ香典、大きな花輪、その他数多いお返しは多額の出費となり、石油の値上げに伴い物価も上がる折だけにやりきれません。ムダ遣いの反省と資源の愛護は今日の急務であります。とくにお返しの廃止は真剣に考えたいと思います。

商店街

文化家具プレゼントセール＝小名浜ショッピングセンター・文化家具は記念樹プレゼントセール

オオコシでひな人形＝小名浜名店街オオコシはひな人形展示即売中。

平農協で日替りセール＝くみあいマーケット梅香町店・谷川瀬では、5日まで日替りセール。

小松が新装オープン＝平・大通りのカバンとハンドバッグの小松は1日新装オープン。

「北海道・東北の民間療法」

明玄書房から出版

日本の民間療法、全六巻中の『北海道・東北の民間療法』が明玄書房から出版された。

福島県の執筆者は『いわきのまつりと行事』を本紙へ連載中の和田文夫氏である。

医療技術の進歩はすばらしいが、難病奇病もまた後を絶たない今日である。

遠いわが祖先達のくらしのなかで、草根木皮・祈願・祈祷・呪いから、冷泉温泉などを用いた積み重ねての経験が、尊い民間療法を生んだ。

これこそあらゆる病魔と戦った祖先の姿である。本書は県内各地の姿を細かく述べている。

A5判美装。二七三ページ価格三、八〇〇円。明玄書房刊。

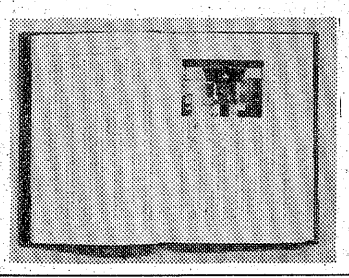

【出版された民間療法】

100円店

ハイヤーの料金を二四・八％アップする申請が出されたという。物価や人件費などが高くなって経営が苦しくなったという理由である。五十年三月にも平均で二八・九六％も大幅にアップしているので、わずか二年の間に五三・七六％もアップすることになる◆まだ決まったわけではないが、仙台陸運さんでは申請を受理したそうだから、まずまちがいなさそうである。早ければ三月末には認可の見込みで、四月から新料金ということになろう。考えてみると、経営が容易でないから、料金を値上げしますというのは、まことにしあわせなことである。この論法で行けば、なんでもかんでも値上げということになる。国鉄さんが赤字を埋めるため昨年大幅値上げをやったが、こんどまた図々しく値上げをするという◆ハイヤー業界からいわせれば信号待ちや渋滞によるノロノロ運転で稼動率の低下などあげているが、サービス面はどうかというと不平が多い。全部とはいわないが、口のきき方ひとつにしても、不愛想きわまりない。乗せてやっているという態度だ。「いやなら乗らなくても結構」といった態度の運転手がいかに多いか◆値上げの理由より、いかにしたら、そうしたサービス精神の向上がはかられるか、まず、それから先に実行してほしいものである。いわき市では人口密度などからいって、個人タクシーの経営はむずかしいようだが、サービス精神を向上させるなら個人タクシーの存在に大賛成である◆そういった市民の声をどう受けとめているのか。深夜の車待ちも、もっと増車してという利用客の声にどう対処すればいいのか。時間帯にあわせて配車する方法がないものか。利用者はただ待たされるだけである。それで値上げとくれば頭から反対にならざるをえまい。

（龍人）

霧の旅路（24）

海渡英祐 作
由谷敏明 画

光と影（八）

沢村の声には、いつもと違った響きがあった。ふだん冷静沈着な彼にしては、いやに熱っぽい口調で、顔にもいくらか赤味がさしている。

『加奈子さん、僕と結婚してくれませんか。もちろん、すぐに承知してもらえるとは思わないけれど、結婚を前提にして、しばらく僕とつきあってみてほしいんです……』

やっぱり――と加奈子は思った。その場の雰囲気で、もう察しはついていたことだから、べつに驚きはしなかったし、ふしぎなくらい、心が騒き立つこともなかった。

たとえ、それほど関心のない相手からでも、プロポーズされれば、少しはどきりとしてもいいはずである。よほど嫌いな相手でないかぎり、若い娘としては、あまり悪い気持はしないのが、ふつうであろう。しかし、いま加奈子は、自分の心の中をかすかな風が吹きぬけて行った程度にしか感じなかった。

沢村が嫌いだ、というわけではない。いやむしろ、結婚するのには、いちばんふさわしい相手なのではないか、という気がする。恋人としては、ちょっと面白味に欠けるかもしれないが、地味で誠実な彼は、夫として安心して頼って行ける人だ、と思う。だが……

そういうつもりで彼を見つめても、加奈子の心はいっこうに燃え上って来ないのだった。

『僕は、若い女性から見て、あまり魅力のある方じゃないでしょう。それに、口も八丁手も八丁で、とんとん拍子に出世する、というタイプでもないかもしれません。だけど、人生って、長い眼で見たとき、初めて結論が出せるものでしょう。時間を貸してもらえれば、僕は、あなたを必ず幸せにできると信じているし、仕事の上でも、他人にそうひけは取らない自信があるんです』

たぶんその通りだろう、と彼女は思った。沢村のような男は、粘りに粘って、いつかは目標を達成してしまうに違いない。結婚を永久就職と割りきるのなら、たしかに願ってもない話かもしれないが……。

『わたしなんかに、そんなふうに言っていただいて、本当にありがたいと思います。でも……正直に申し上げて、わたし、あなたを愛してはいないんです……』

沢村は、たじろぐ様子もなかった。

『あなたがいま、僕を愛してくれているなどとは、最初から思っちゃいませんよ。でも、愛は一時的に激しく燃え上るものばかりとはかぎらない。時間をかけて、静かにゆっくり作り上げられる愛もあるはずです。だから、しばらく僕とつきあって、あなたがそういう気持になるかどうか、ためしてみてほしいんです。お願いします』

ウェイトレスが飲物を運んで来て、話はちょっと中断した。やがて、沢村は再び口を開いて言った。

『もし現在、あなたに好きな人がいるんなら、どうにも仕方がないけれども……過去のことなら、僕は一切問題にしませんよ』

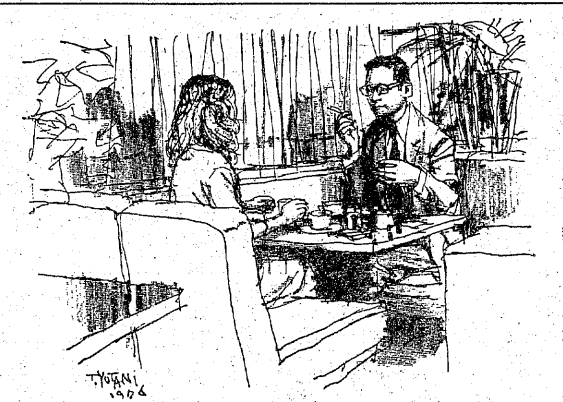

大般若経六百巻奉迎・慶讃式

●とき＝2月3日（木）●ところ＝常磐上湯長谷町宇治山 長谷寺

●正午＝記念講演　県仏教会長吉岡棟一老師●1時奉迎慶讃式（導師　竜雲寺大方丈）1時半＝節分会御祈禱●●2時＝追儺（ついな）豆まき

当日　荷ほどきされた真新しい大般若経六百巻は多数の僧侶と檀信徒善男善女によって3日午後零時半　檀頭・若松茂家（うばの湯）から町内商店街を練り歩き長谷寺へ奉迎し初転読されます

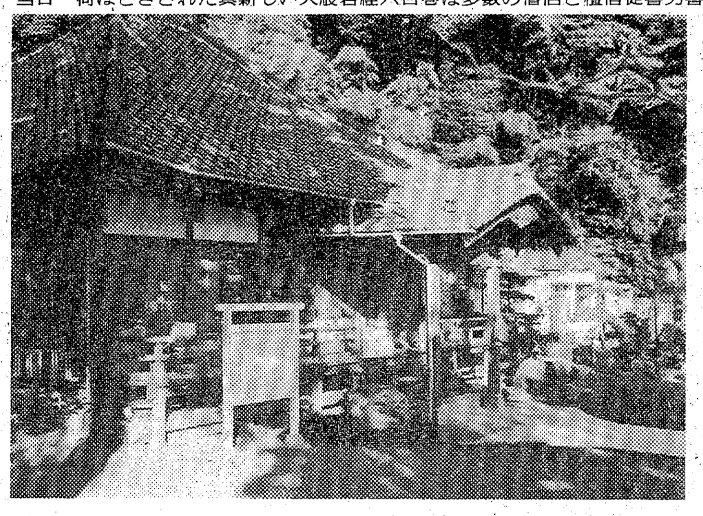

ごあいさつ

このたび、永年の念願でありました大般若経六百巻の経本を　市内の多くの皆様による写経と言う浄行と　篤志者のご浄財により発注以来四年目でやっと購入の運びに至りましたことは　喜びにたえません

当寺の歴史を振り返ってみますと　安政元年（一八五四）野火により瞬間にして本堂庫裏を焼失しご尊像をはじめ数多くの寺宝と共に　大般若経六百巻もその時灰にしてしまいました　その当時の記録を過去帳から推察致しますと言葉では言い得ない狼狽（ろうばい）とともに　その責務の感が鮮やかに伝わってくるのであります

経済的理由により仮本堂を再建することが精一杯だったようで　経本の購入は夢のような存在でありいつとはなく大般若会の行事も行われなくなり　その名も湯長谷の郷より完全に消え去ろうとしている折から　住職と総代共に寺録の整理中　大般若経焼失のくだりに胸の痛むのを覚えたのであります

一同その場で大般若会を再開いたすことと　経本の購入を決意いたした次第であります

大変高価な経本を即座に求め得ることは難しく　その購入資金の一端として写経運動を展開し　その奉納恩金を充当していく方式をとってまいりました　途中オイル、ショック等により価格の変動に悩まされましたが　やっと本年難値難遇（なんちなんぐう）とも言うべき実に百二十三年振りに什物（じゅうもつ）として寺に備えつけることが出来たわけでございます

思えば市内各地から　小学生からお年寄りの方に至るまで　多くの皆様から献納していただきました写経は　この二月三日ご本尊様のおひざ元にお納めさせていただきますとともに　そのご懇志に対し紙上で厚くお礼申し上げます

なお　今後も経堂建立のため般若心経の写経運動を推し進めて参る所存でおります

最後に　むこう六年間快よく経本をお貸し下さいました　平鎌田の弘源寺様のご法愛に対し　檀信徒一同心から厚くお礼申し上げます

昭和五十二年二月一日

常磐上湯長谷町
曹洞宗
宇治山長谷寺
（通称はせでら）

住職　梧山　哲紹
総代長　野木　富枝
総代　若松　茂
野木圭太郎
野木　一
諏郷　治一
渡辺　渉
若松　十郎
新井　万治

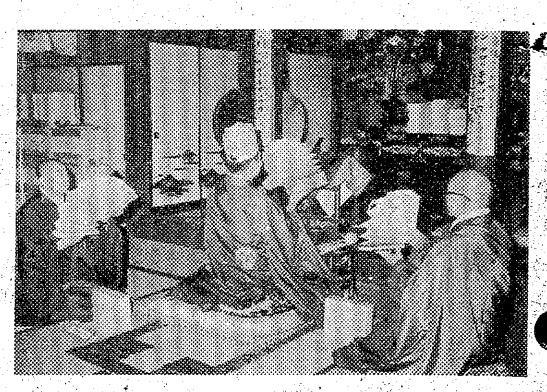

「大般若経六百巻について」

大般若波羅密多経六百巻は　唐の玄奘三蔵によって　西暦六六〇年より満三年十一カ月と言う短期間のうちに梵典を漢訳し経巻にまとめられました

今思うと翻訳の天才的な方であり僧侶間において大変尊敬されておる人物であります

その玄奘訳の大般若波羅密多経中の第五七八巻の般若理趣分は仏教各宗の祈禱会に用いられる経典で　古くから鎮護国家と除災招福の祈願に読誦されるのは内容が一切皆空の妙理を説き　衆生の物に対する執着心を破るのを主眼としこの経を読み　あるいは所持し、または流布する者は　その功徳により一切内外の悪魔を降伏し　身心ともに健康に幸福のうちに天寿を全うすることが出来ると説かれているためであります

祝慶讃式

食堂　下宿　県証紙取扱店
若松屋うばの湯店
県立湯本高校門前　電㊷2330

総合食品
ラッキーマート　猪狩店
猪狩　安広
常磐上湯長谷町五反田91
電㊷3475

パンとケーキ
湯本ベーカリー
本店　常磐上湯長谷町堀ノ内　電㊷3692
支店　湯本町天王崎45　電㊷2020

酒とタバコ
諏郷商店
諏郷　武貞
常磐上湯長谷町堀ノ内80
電㊸3279

軽食と喫茶
に　し
野木　房子
常磐上湯長谷町上ノ台41
電㊸6806

郊外レストラン
ロッキー
野木　幹久
常磐上湯長谷町
（ハワイアンセンター通り）
電㊸6815

NHKテレビ
☆印は白黒

6・05 「未来からの挑戦」真田十勇士
25 真田十勇士
40 きょうの福島
7・00 N◇27NHKガイド
30 NHK特派員報告「パリ・アラブ人街」
8・00 歌のグランドショー 森進一　小柳ルミ子　桜田淳子　森昌子　佐良直美　郷ひろみほか
9 ● N・C9
40 「春の城」神有介
10・00 N解説
15 現代腕算用「大いなる誤算」作家＝森敦
45 ふるさとのアルバム「冬なぎの埠頭」
11・00 N◇15ローカルN天

NHK教育
☆印は白黒

6・00 技能講座　オーディオ入門
30 バイオリンのおけいこ
7・00 英語会話Ⅰ
30 NHK文化シリーズ　現代社会のしくみ「ゴミの値段」<終>一資源化への挑戦一
8・15 テレビコンサート①サルタレロ②いとも気高く美しく③わが心はてしなく④あふれる涙
9・00 きょうの料理
30 通信高校講座　英語A
10・00☆通信高校講座　英語A
30☆通信高校講座　古典Ⅰ乙（古文）世間胸算用
11・00☆ドイツ語講座　まとめ

福島テレビ
☆印は白黒

6・00 FTVテレポート
7・00 ろぼっ子ビートン「感激／涙の演奏会」「爆笑／SL大発進」
30 ぴったしカンカン　コント55号　久米宏
8・00 結婚するまで「偽りは愛のあかし」秋吉久美子　田村正和　船越英二　真木洋子ほか
9 ● 三男三女婿一匹　森繁久弥　山岡久乃　古谷一行　あべ静江ほか
10・00 銭形平次「悪い奴がいっぱい」大川橋蔵　香山美子　大村崑ほか
11・05 刑事コジャック「ケネディ空港の惨劇」

福島中央テレビ
☆印は白黒

6・00 忍者キャプター
30 ジャストN
7・00 スターアクション／「猛烈フォーリーブスに女性軍危うし／」
30 それは秘密です!!▽愛憎28年!!涙の母子再会▽都はるみ㊙独占対面
8・00 伝七捕物帳「百叩き一両小判」中村梅之助　今村民路　小野ヤスシ
9・00 破れ傘刀舟・悪人狩り　萬屋錦之介　江波杏子
10・00 非情のライセンス「狂宴」天知茂　山村聡　渡辺文雄　松木聖
11・15 11PM
12・25 特捜隊アダムー12

今夜の番組

NHK第1
1340KC

6・05 N解説
15 午後のロータリー
40 じょうずな話し方「ユーモアのある話し方」
7・15 Nリポート
57 NHKガイド
8・05 民謡の旅一鬼の伝説一「秋田おばこ」「三春甚句」
9・05 邦楽ジョッキー「雪」「雪が降る」
30 健康百話「高血圧管理法」
10・20 若いこだま　松任谷由実　岸部シロー
11・05 夢のハーモニー「朝焼けの少女」「ミセス・ロビンソン」ほか

NHK第2
1540KC

6・00 そろばん教室「5級のわり算」
20 基礎英語（再）
40 続基礎英語（再）
7・00 カレントトピックスN
15 英語会話
30 中学生の勉強室　社会
8・00 通信高校講座　数学Ⅰ
20 通信高校講座　数学Ⅱ
40 通信高校講座　数学Ⅱ
9・00 通信高校講座　地理B
20 通信高校講座　家庭
40 通信高校講座　政治・経済
10・20 通信高校講座　現国
40 通信高校講座　現国
11・00 スペイン語講座
20 中国語講座

ラジオ福島
1060KC

6・00 Nハイライト
20 お帰りなさいあなた
25 円山雅也のひとくち六法
30 特集・電話リクエスト　受付電話　福島35－2151
7・00 RFCファミリースタジオ<出前電話リクエスト>受付電話　福島35－2151
9・20 夜のヒット歌謡
30 とび出せ全国DJ諸君
40 いつかどこかで
10 ● ポップスNO・1　MU・ハイフォニック
11・00 だむだむたいむ
10 イレブンフォーユー

FM放送
☆印はステレオ

6・00☆夕べの広場<ディスクジョッキー>
7・15☆サウンド・オブ・ポップス　バイ・バイ・ベイビー　ふたりの純愛　マリーナの微笑みほか
8・05☆FMコンサート<ポピュラーパレード>カーニヴァル　レット・ザ・チルドレン・プレイ　ジュガンド　ヴェラオ・ヴェルメロほか
10・20 世界の民族音楽<南インド>ナゲシュワラ・ラオのヴィーナ
11・05 夜のしらべ　ピアノ協奏曲第21番ハ長調
35 朗読「祭文松坂」

古い楽器を使って演奏するメンバー

現代社会のしくみ
教育・夜7・30

ゴミの値段
～資源化への挑戦～

石油ショック以来、ゴミ問題は処理の適正化だけでなく、資源問題の一環としてとらえようとする動きが活発になり、ゴミの資源化・再利用の試みが行われている。しかし、技術的には可能でも、経済的、社会的な条件の不整備から大部分のゴミは資源化、再利用されていない。環境保全と資源節約という魅力的な目的を満たすゴミの資源化がなぜ、遅々として進まないのか。この番組では資源化を阻む問題点をさぐり、大分県臼杵市の資源化への住民運動のリポートなどを交えながら、やがてくると言われるリサイクル社会に向けて、ゴミの資源化・再利用を実用化するための提言を試みる。

お話は、早大助教授・寄本勝美さんほか。

テレビコンサート
教育・夜8・15

アムステルダム・シンタグマ・ムジクム（ミヒャエル・プレトリウスの同名の理論書からとられた。）の演奏で、中世からルネッサンス、バロック時代の古楽器を使った当時の珍しい曲をきく。五人のメンバーでなるこのアンサンブルには、日本人のリュート奏者・佐藤春彦が加わっている。立教大出身で、卒業後渡欧した佐藤の初めての里帰り演奏でもある。

昨年秋、初来日し、音楽ファンに大きな反響を呼んだ。

なお、アンサンブルの名称〝シンタグマ・ムジクム〟は、17世紀の音楽学者、ミヒャエル・プレトリウスの同名の理論書からとられた。

番組では、リュート、ガンバ、クルムホルンなど、珍しい楽器の演奏を紹介する。

シンタグマ・ムジクム演奏会

曲は、アリコルダ（14世紀）美しい乙女マリア（デュファイ曲）わが心はてしなく（ピエール・ド・ラ・リュー曲）流れよわが涙（ダウランド曲）キスについての対話（ヘンリー・ローズ曲）ほか。

みもの

百叩き一両小判
福島中央・夜8・00

落語家の愚鱈亭金楽（小野ヤスシ）は、真打ちになるかどうかを問われる高座を控えて猛けいこに次ぐ猛けいこ。女房のおえん（二本柳俊衣）は、亭主に精のつくものを食わせて無事に高座をつとめさせようと、よいとまけの人足をやって銭をためていた。

そしてあすがいよいよ大事な高座だという時、市場に買いものに行ったおえんは、亭主のためにやっとためた一朱と十五文を盗まれてしまった。

知らせを受けた伝七は、話を聴いて心を痛め、名前を言わずに金楽に料理の差し入れをしてから調べを始めたが、事件がちょっとしたスリとあって、なかなか手掛かりがつかめない。

このスリ事件、実は伝七にうらみを抱く盗人の石川の十衛門（人見きよし）が、伝七を困らせるために仕組んだものだった。

十衛門は、伝七が調べを始めたのを知って、伝七達の前に堂々と姿を現した。

【落語家の金楽は、伝七に訴える。のだが……】

伝七捕物帳
福島中央・夜8・00

結婚するまで

一度は葉子（秋吉久美子）を好きだと言った山村（田村正和）だが、すぐに言ってはいけない事だったと反省した。

帰宅した葉子に信吉（船越英二）は、もう麻里（伊藤つかさ）ちゃんにも山村君にもかかわるなと言明した。

翌日、郵便局の葉子に山村から電話がはいり、二人は近くの喫茶店で落ちあった。

山村は葉子に、二人の事を考え直すためには、距離と時間が必要だと秋田への転勤を切りだした。が、山村の身体を心配する葉子は引き止めたが、山村の決意は固かった。

山村がマンションに帰ると、離婚調停の家裁からの呼び出し状がきていた。一方、葉子は、山村の転勤を止めて下さいと医師・佐伯（高津住男）に頼んでいた。

ドラマ
福島・夜8・00

破れ傘刀舟・悪人狩り

母と子の挽歌

薬種問屋和泉屋（高桐真）は、商部藩江戸家老・磯貝主水（西村晃）と組んで秘かに阿片の密売を行っていた。

二人は、これが世間にもれないように、和泉屋の寮に阿片部屋を作り、そこで金を持ってきた者に阿片を吸わせるという仕組みを作りあげていたのだ。

この部屋に、定二郎（片桐夏夫）という若者が出入りしていた。定二郎は、呉服問屋備前屋（細川俊夫）の跡継ぎ息子なのだが、商売がきらいで、若いヤクザとつきあったりしていた。定二郎が阿片を吸うようになったのも、ヤクザ者にそそのかされての結果だった。

【芸者梅吉を熱演する淡島千景と刀舟の萬屋錦之介】

ドラマ
福島・夜9・00

三男三女婿一匹

大五郎院長（森繁久弥）の参手、冬子理事長（杉村春子）が、桂家へやって来た。今度は何事かと待ちかまえる大五郎の前で、冬子は政江（山岡久乃）にウナ重の注文。建設家ぶりを発揮してから、冬子が切り出したのは、前に断った弓子（あべ静江）の見合いの話だった。

しぶる大五郎に、冬子は、弓子に直談判するといい出した。そして、冬子は病院の薬局から弓子を呼び出し、院長室へとつれ込んだ。

ところが、鬼のいぬ間にと院長室にはいり込んでおしゃべりしていたすみれ（泉ピン子）と和之（西田敏行）は、あわててソファのかげにかくれてきき耳をたてたが…。

銭形平次
福島・夜10・00

悪い奴がいっぱい

「へっぽこ目明し。平次親分の爪のアカでもせんじて飲んだらどないや」「すかたん。てめえこそ、めがねがズリ落ちないように気をつけやがれ」。三輪の万吉（遠藤太津朗）と荷車ひきの岩吉（大村崑）は、面と向かうと悪態ばかりつき合っているが、二人は幼なじみ、かけがえのない竹馬の友だった。律儀者の子だくさん、おまけに上にバカがつくほどの正直者だから、働いても働いても暮らしは少しも楽にはならなかったが、亭主思いの女房お里（猪俣光世）や長男の健太（頭師佳孝）をはじめ、親孝行の子供たちに囲まれ、貧しいながらも岩吉の一家は明るい笑いが絶えなかった。

そんなある日、強きを助け弱きをくじくきらわれ者のやくざ殺者の仁兵衛（藤尾純）が殺された。

ききもの

健康百話
第一・夜9・30

高血圧管理法

国鉄中央保健管理所副所長　福田　安平

四十五万人の大世帯をもつ国鉄では、職員が入社してから退職するまでに、およそ3%、一万数千人が脳卒中、心筋硬塞など高血圧に起因する病気で死亡している。

それを少しでも減らすために、この十五年間行われている血圧管理プロジェクトの中心となってきた福田さんに、その管理作戦の効果、そこに反映する社会状況の変化を語ってもらう。

国鉄では、高血圧やそれからおこる病気に対して、一番率の低かった都会勤務の非管理職層が、栄養状態など生活の向上に伴って、かつての管理職像に近づき、脳卒中は減少したが、心筋硬塞は増加している。つまり、高血圧の管理は、心筋硬塞より脳卒中の減少に効果があり、両方を減らすには、きめ細かい指導と管理が必要である。

その他精神的ストレスの高血圧への影響などを話して頂く。

◈注　番組が変更になる場合があります。

広告マッチ
割箸と袋
広告マッチは可愛いいい広告媒体です
カレンダー　タオル　うちわ
冠婚葬祭お引き物一式
贈答用品センター
嘉見家
いわき市平字大町18　☎74－5469

がん保険
《がん》の悲劇とたたかう
あなたが《がん》で入院した場合月々37万5,000円をお支払いします
（主たる被保険者一口当たり）
アメリカンファミリー生命保険会社
代理店　株式会社　力行会
いわき市内郷御厩町八合31　☎26－1191（代）
51－6AFLAC－51－345号

各種宴会承ります

大・小宴会承ります
第1・3月曜日定休
〈駐車場完備〉
中国菜館　碧城大飯店
小名浜・上町　☎92－2069

ホテル いわき
全館冷暖房
バストイレ
駐車場完備
☎㉑4433代

総合衣料品卸
※イギン礼服
※グンゼ肌着
※高原シャツ
超肥満体まで各サイズ
デザイン豊富
TEL・23－2813代

箱崎商事株式会社
いわき市平字白銀町14

薬味の〝薬効〟

鍋ものや、うどん、ソバに欠かすことのできない〝薬味〟。あれは単に「味を整える」だけのものではありません。それぞれ、ちゃんとした〝薬効〟があります。とかく〝薬味〟に付き合いの多いいま。そうした知識を身につけておくのも、いっそう〝食べる喜び〟を深めてくれるにちがいありません。代表的な〝薬味〟の数種について――。

「味の引き立て役」に

血行促進…七味とうがらし
健胃整腹……さんしょうなど

七味唐辛

七味の内容は〝とうがらし〟〝ちんぴ〟〝さんしょうの実〟〝しその実〟〝ごま〟〝けしの実〟〝青のり〟となっています。

その主力である〝とうがらし〟ですが、体を暖めたり、血行をよくする働きを持っています。ですから、冷え症で寝つきの悪い人には絶対のものといっていいでしょう。鍋ものなど「フー、フー」といいながら食べるとき、とうがらしがプラスされて一段とその力を発揮します。

長ねぎ

ねぎの特長は独特のにおい。これは硫化アリルによるものです。にんにくと同じものといえば、その効力は容易に理解できるでしょう。

食欲増進、消化液の分泌を高めて、カゼ気味のときなど、想像以上の薬効が期待できます。

みょうが

これといった栄養価のあるものではありません。しかし、あの芳香が食欲を増進させてくれます。

みょうがには「食べすぎるとものを忘れる」という俗説がありますが、これには科学的な根拠はありません。

昔、おしゃかさまの弟子に、大変、もの覚えの悪い人がいました。自分の名前も忘れるほどなので、おしゃかさまは、名前を大きく書いた名札を背負わせたといいます。

その弟子の死後、お墓にはえたのが〝茗荷〟（みょうが）。「名を荷った」というので、みょうがと名付けたというのですが、はたしてどんなものでしょう。

いずれにせよ、味を引き立て、食欲を増す薬味ですから、俗説にまぎらわされるのはおろかなことです。

【ちょっとした手加えでおいしい料理が】

さんしょう

乾燥したさんしょうの実には、さんしょう油が含まれていて、これが辛みのもとですが、同時にいろいろな働きをします。

健胃整腸の効果があり、解熱、せき止めにもいいといわれています。

ウナギを食べるときに粉さんしょうを用いるのはよく知られていますが、鍋ものハシ休めにも格好のものではありませんか。

ちんぴ

七味とうがらしにも「入っている」ハズのものですが、実際には、あまり入っていないようです。

ちんぴというのは、みかんの皮を乾燥させたものです。

胃を丈夫にし、せき止め、カゼなどにききます。

◇

このように〝薬味〟にはさまざまの〝薬効〟があります。しかし、鍋ものやうどんにいれる分量はごくわずかですから、薬効ばかりを期待するのはムリというもの。

やはり「味の引き立て役」として用いるのがいいでしょう。

心を会社まで

「腰ベン」なんていう言葉が、軽ベツの意味を含んで横行していた高度成長時代は、終わりを告げました。お昼どき、味けない顔で「何か安くて、うまいものは…」と歩き回るダンナさまの姿を想像してください。

あなたの「ココロの味」を、ダンナさまの会社まで、持ちこんでもらおうじゃありませんか。

愛情料理・百科 ―③

弁当箱は五種類

愛情料理の入れ物は、少なくとも五種類くらい用意しましょう。そんなガサばることを――とおっしゃるなかれ。これは、お弁当作りの苦労からあなたを解放する、いちばん手っ取り早い方法なのです。

それに、なにもレッキとした箱を用意する必要はありません。ババロアの入ったプラスチックの丸い容器だっていいし、デパートで買ったおすしのポリ容器だってすてきです。どうかしたら、お豆腐の白い入れ物だって使えるでしょう。

中身の工夫に加えて、外身の工夫でショーブするのも一法です。ときにはリボンなどをつけてあげたらいかが。

ハンバーグの煮こみ

焼き残しのハンバーグに、ガラリ変わった味をつけてお弁当のおカズにしましょう。北欧やドイツでは、いちどにたくさんハンバーグを焼いておき、違った味つけをしては食卓をにぎやかにする主婦が多いようです。

煮こみソースは、まずウス切りのタマネギをバターかサラダ油で茶色っぽくなるくらいまでいためます。そこへ小麦粉を加え、香ばしくなるまでさらにいためてから、スープでのばします。

そこへトマトケチャップ、ウスターソース、カレー粉などで、ダンナさまの好みに応じた味つけをします。焼きざましのハンバーグを入れたら、形がくずれないよう煮あげます。

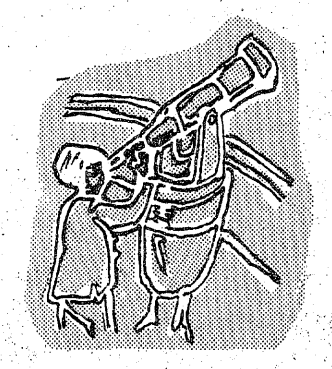

趣味の園芸

…手軽にできる水栽培

春に咲く花として手軽に栽培できるヒヤシンス、クロッカスなどで水栽培を楽しんでは―。

水栽培は小学校の教材としても使われるほど、水中の根の伸びる変化が興味深く観察できて楽しいものですが、やはり、よい球根を選ぶことが大切です。

よい球根は根元がきれいで、指で押すと固い感じがします。せっかく育てても、花が小さかったり、まばらだったりしては残念ですから、まず、球根選びを慎重にしなければなりません。

栽培は、まず、球根五〝ぐらいつかる程度に器の中に水を入れます。早く発根させるためには暗い所に置くのがいいのですが、器内の水が凍るようでは困ります。

その後、暖かい所に移せば三月初めにはきれいな花を開きます。

水栽培の場合は、別に肥料はいりません。器内の水が濁った時は、球根を手で軽く押えて動かないように して水を捨て、新しい水と取り換えます。

水栽培をするための器は、市販されている水栽培専用のポットを使えば簡単ですが、手近にある器を使ってもかまいません。

たとえば、インスタントコーヒーなどの広口の空ビンに、球根が落ちないように針金をからませるなどして台を作ればいいでしょう。

家庭婦人

健康

◆今こそ水虫退治を◆

夏、水虫に悩まされていた人も、今ごろになるとホッとしているのではないでしょうか。水虫は、気温十度以下になると活動は鈍ってきます。したがって、死にはしませんが鎮静期に入るのです。このときが水虫退治のチャンスです。

外出から帰って来たら、まずフロ場などで水（流水）で足先（とくに指の間）を洗います。清潔にするということなら湯でもいいのですが、寒さに対する防ぎょ力を強め、抵抗力を強めるには冷水がいいのです。あとは、きれいなタオルで水をふきとり、水虫のくすりをつけて清潔なくつ下にはきかえます。

水虫は、がんこなカビですから医師の指示を受けながら、根気よくジワジワと攻めていくのが最大の効果を上げる方法なのです。

なお、暖房していて室温が二十度近くある場合には、水虫の活動が鈍りませんので要注意です。くつ下を脱いでハダシですごした方がいいでしょう。

× × ×

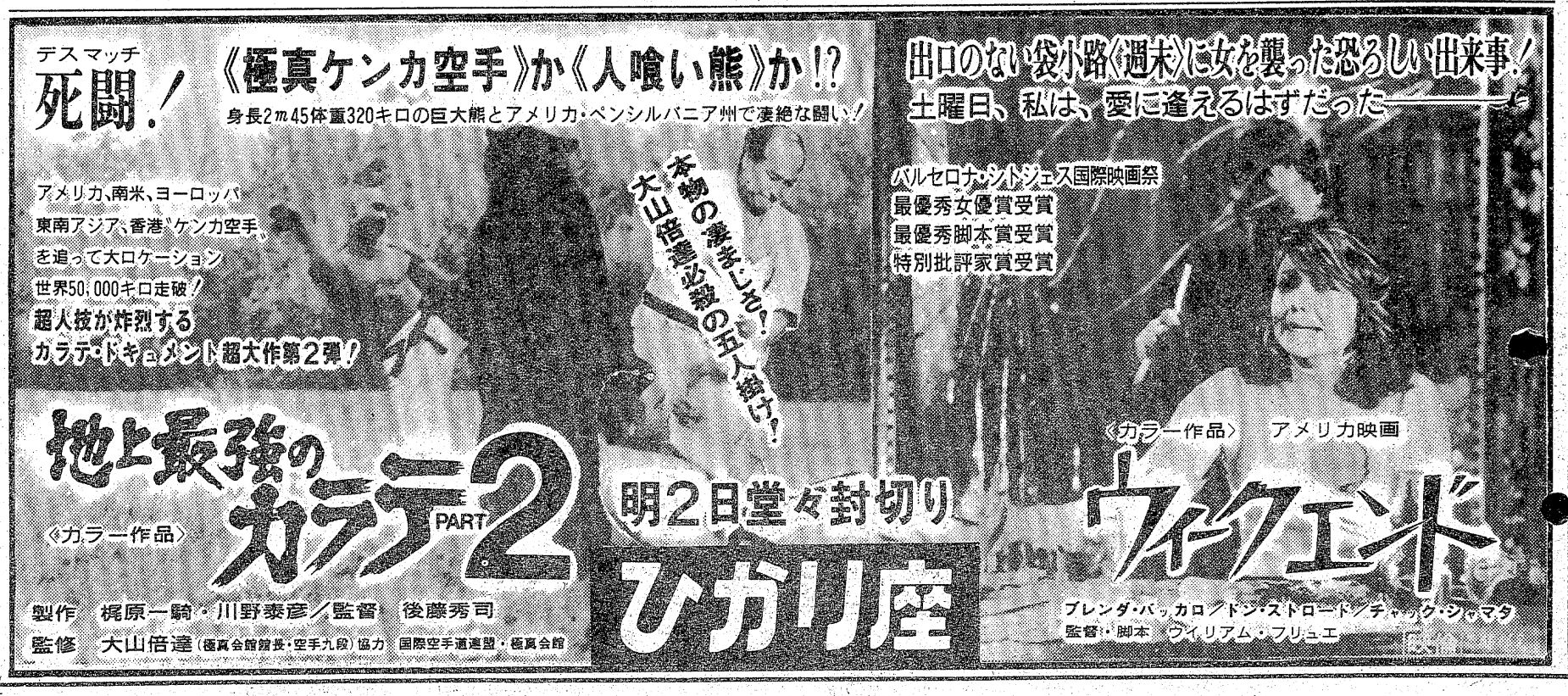

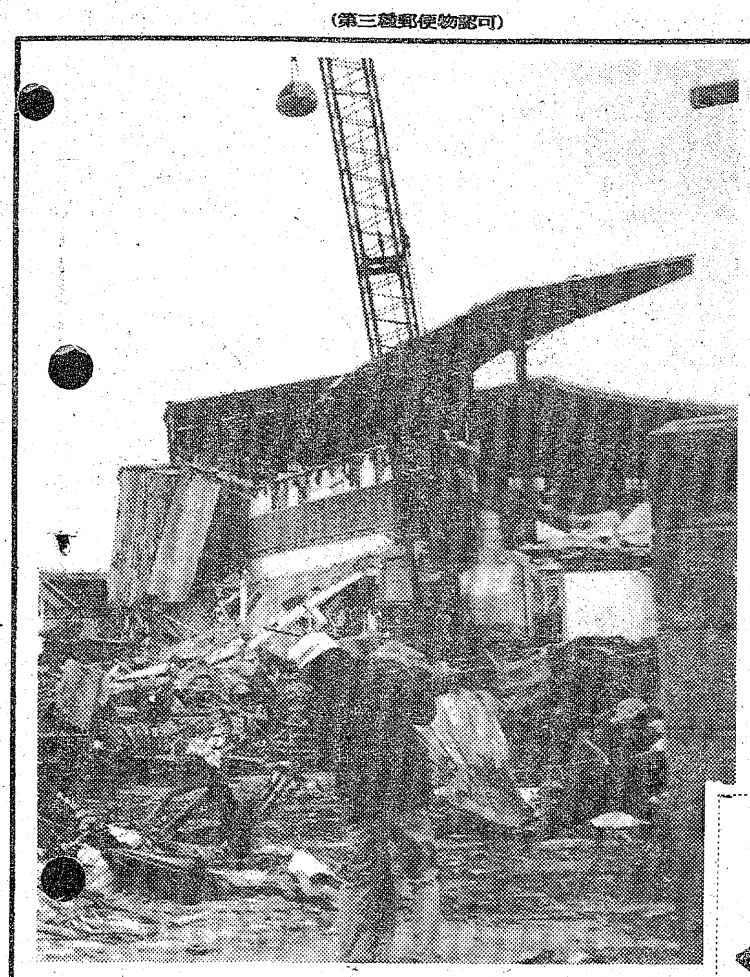

◀いわき市の"ドル箱"平競輪場の大改修工事が始まった。鉄球のウナリとともに崩れ落ちるバンクは、戦後間もなく建設されたものだけに木材と竹製…。作業員は、よく、これで競技に耐えたものだと感心したり、おどろいたり。七月にはモダンな競輪場がお目見えし、お盆競輪で再開するという。

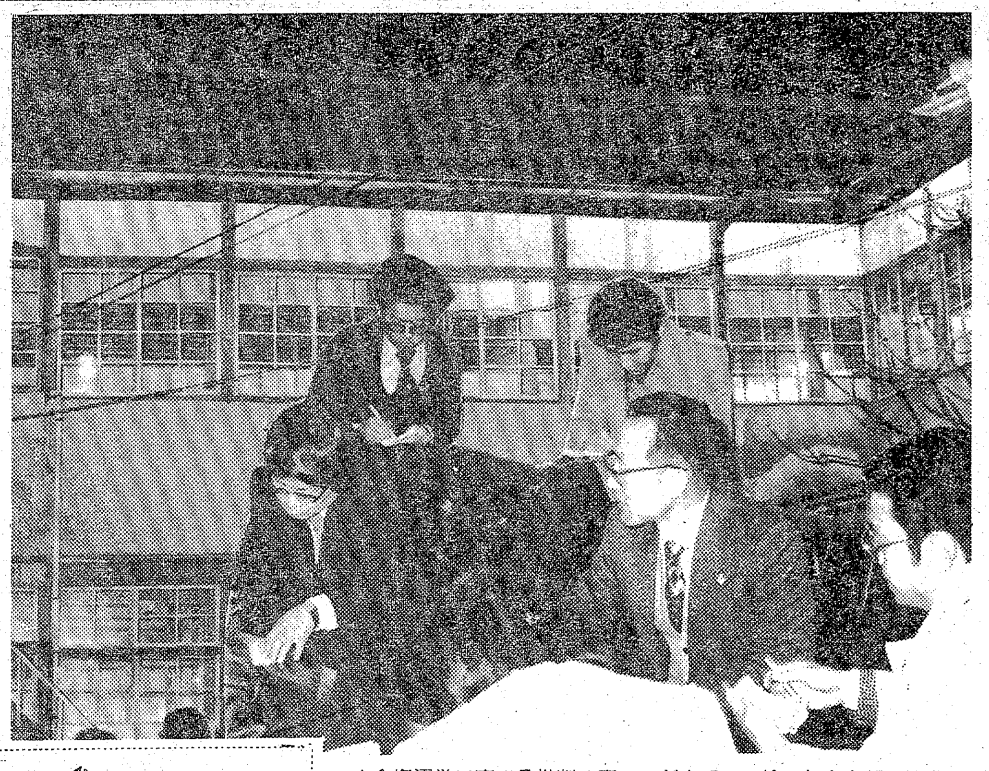

▲金権選挙に高まる批判の真っただ中で、地検いわき支部に摘発された斎藤邦吉代議士派の選挙違反は、捜査の進展に伴って現職市議や土建業界の大物が逮捕され、任意で取り調べられている者もウナギ登り。いわき市政界の保守派をゆるがす事件にまで発展しそう。写真は夜遅くまで明かりがついている地検いわき支部と徹底糾明の決意を記者団に語る福井地検支部長

週間ファイル

▼第23回文化財防火デーの26日、市消防本部と市教委は国宝白水阿弥陀堂（内郷）、県重文住吉神社本殿（小名浜）、同満照寺不動堂（田人町）、市重文高蔵寺三重塔（高倉町）の4カ所で合同査察を実施した。市内にある国、県、市の指定物件は93件で、同日に各消防署ごとに査察が行われた。写真は放水膜に包まれた白水阿弥陀堂

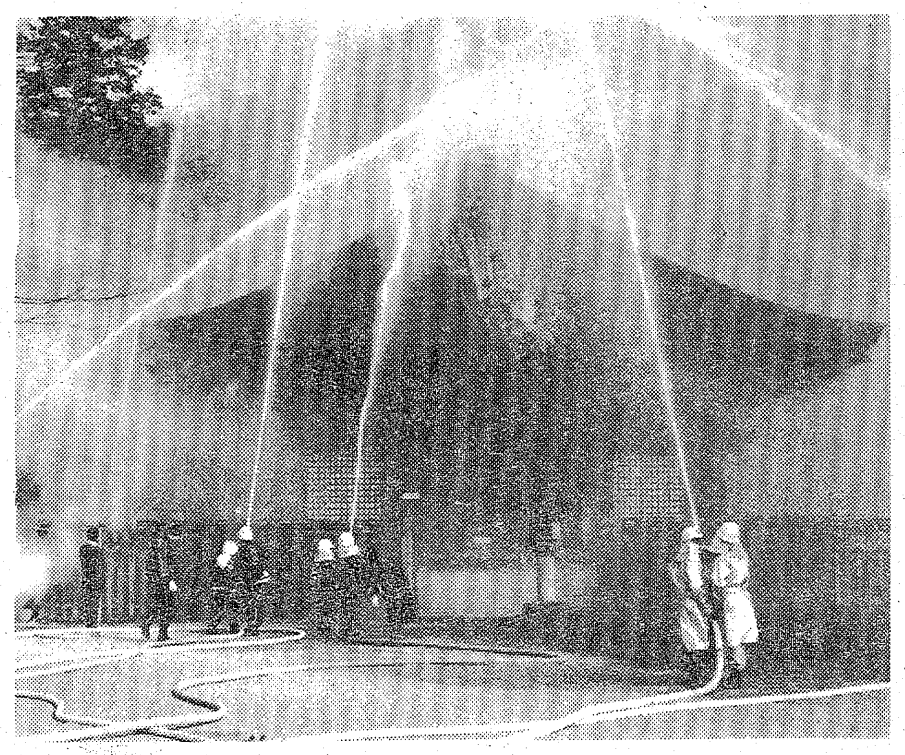

▶復古調ブームで、祭りや講が各地で復活しているが、平泉崎の岸部落でも、ずっと続いている女だけの十九夜講に対し、昭和十九年以来中断していた男だけの講・二十三夜講を去る二十三日に復活した。これは宿の家に、家長の男性が集まって料理をつくり、月読命（月夜見命）に祈りをささげてから、ワンに山盛りの二合のご飯を平らげて雑談に時を過ごして楽しむといった行事で、いっさい女性の助けを借りないところがミソ。

育児のことなら　ご相談ください
ふとりすぎでお悩みの方
武田薬局
薬剤師　武田　三郎
いわき市平字材木町28　☎74－2709

ヤマハから電子ピアノと電気ピアノが発売になりました
特約店 小山商会
内郷綴町本通り　電㉖3576

お湯ならだんぜんダンホット
ダンホット湯沸器
カス器具の平酸素
（いわき市平　電74－4639）
株式会社　陽栄製作所

ご会合、ご宴会、ご家族連れに…
お座敷をご利用下さい
香港仕込みの本格的な味!!
中国料理　鳳翔（ほうしょう）
平駅前（白銀町・高橋ビル）TEL・23－0251

5 FIVE-HORSE
サパークラブ
ファイブホース
ひきがたり演奏
PM9:00～AM2:00
平大通り
TEL・23－7804
☆AM9:00～PM8:00まで喫茶店
ファイブホースとして営業しております　どうぞご利用下さい

温泉がいつでもいっぱいあふれております
湯本温泉
国際観光旅館連盟
日本観光旅館連盟
日本交通公社協定
湯本駅から車で3分
ホテル みちのく
常磐下湯長谷町
電（〇二四六）㊸二二六四代

天ぷら・和弁当・鍋料理
（15人までのお座敷あります）
味処 三勝
●第一・三月曜定休
いわき市平字田町　☎㉔三九一九

あなた好みのシックな店…
朝はコーヒー　夜はワイン
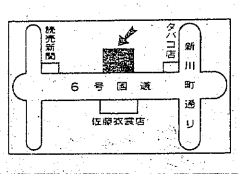

コーヒー＆スナック
ふあんたじい
平・大町　☎23－3941

金融
サラリーマン・OL・主婦の方歓迎
担保貸付・証書貸付・手形割引
大口・小口融資
※どなたでもお気軽にご相談下さい
ダイワ商工
いわき市平・東町　☎㉑一一五四

借金

！どうやら福田内閣もサラリーマンの味方とはいえなくなっ！
！た感じ。われわれの苦しさは相変わらずのようだ。そこで！
！〝借金に強くなる本〟といったものが飛ぶように売れてい！
！る。いまや借金学は必須課目。そのコツをさぐってみた。！

借りるなら長期的見通しで、上手に

◁長期返済と低金利で▷

五重（に）忍年の苦しい忍月（に）

いまや借金を知らないサラリーマンはいないだろう。住宅ローンから、自動車やピアノ、月賦は常識化しているし、あのサラ金は花盛りなのだから。

「戦前は借金は恥といった考え方があったが、いまはそんな意識はなくなった。いいか、悪いかは別として、たのしみの先取り時代なんだ。返済のメドのある借金、より大きなメリットのある借金はいいんじゃあないかな。戦後の日本の高度成長だって借金のおかげだし…」と評論家のY氏は肯定論だ。

なるほどマンモス企業・新日本製鉄だって年間売上高二兆円強だが借金の方は長期、短期あわせて一兆七六九億円（五十年九月期）もある。そして年間利息一千億円も支払っているのだから、気楽にいこうぞはないか。

たしかに借金は罪悪ではない。しかし、それが招く悲劇は昔から変わりはないのである。要するに支払いができなくなったらどうするかということ。「給料のあるうちは…」とサラリーマンはいい、サラ金業者も「勤めているうちは大丈夫」とする。しかし、史上空前の倒産時代だ。いつ、サラリーがとだえるか知れないのだ。

「長期で借りられるか、あるいは金利が低いかがポイントです。ザラ金など日歩二十五銭から三十銭。これでは長期に借りていたら身の破滅は間違いなしです」と経済評論家のS氏は強調する。日歩三十銭ということは、一万円借りると一日に三十円の利子がつくということ。「大したことないやあ」は甘いのだ。年間になおすと一〇九％、つまり元金の倍以上になってしまうのである。

だが、金利の安い場合はどうか。確実に得をする。資本主義経済が続く限りインフレはなくならない。金利とインフレとのかねあいで〝得〟をするのである。「預金は目減りする」と超インフレ時代のいま、しきりにいわれているが、それと逆のことが借金についてもいえるのだ。これまた〝目減り現象〟にささえられているのだから。

したがって期間が長くなればなるほど、借金は得な計算だ。いい例が数年前に借金をして家を建てた連中だろう。これは将来も同じだろう。

住宅金融公庫には返済期間三十五年というのがある。これから先三十五年後の貨幣価値はどうなっているか。過去の例からみるとこうだ。

三十五年前の昭和十七年の大卒初任給は七十五円だった。それがいまは九万円。千二百倍となっている。この倍率で三十五年後の昭和八十七年の初任給を計算すると一億八百万円。

もちろん〝過去の三十五年間には第二次世界大戦という大事件があり世界中にインフレの嵐が吹き荒れた。だから、将来もこれと同じ数字になるかどうかは疑問だが、資本主義体制の続く限りは千倍ぐらいのインフレは考えられる。

初任給一億円時代に月賦返済五万円がいかに簡単かはだれにだってわかるではないか。

「長期の借金ができるのなら、必要があっても借りること。しかし、それを消費に使うのでは感心しません」とS氏が語るのは当たり前の話ではないか。

〝ニッパチ〟といわれる不景気の月がやってくる。正月に小遣いを使い果たしたご同役、「良質の借金に努めようではないか。三十五年はともかく、五年返済なら借金の目減り」は間違いなしだぜ。

マメ辞典

◇米大統領補佐官◇

ホワイトハウスの事務局にあって、大統領を個人的に直接補佐する人たちのこと。大統領のブレーンであり、同時に政策立案担当、情報収集と幅広い役割を果たす。それだけにカーター政権の補佐官選びが注目されている。国家安全保障担当補佐官にはコロンビア大学教授のブレジンスキー氏が就任することになり話題をまいた。

◇カミレス◇

いまごろになってじわじわと使われ始めた。カミ（神）とレス（LESS＝無い）の合成語だ。「オレ、独身者のことと思った」などといっていてはどうにもならないネ。まあ、相手の女性を「カミレス」させたヤローが、この欄の読者にもいないだろうからな。〝神〟と〝失〟ならどうなるか考えてみよう。そう正解は「失神」――。

サラリーマン

スタミナ人間への道

「またたび」というとだれもがネコを連想する。大好物なのだそうだ。昔、三味線の材料としてネコを捕えるとき、またたびで誘い出したというから本当だろう。

効くのかい？・エッ

またたびの〝強精〟

さて、またたびは山地に自生するもので、さるなし科の落葉つる性の木だ。初夏に白い花が咲き、その実を食べるわけ。塩づけ、酢づけ、またたび酒が一般的な方法だろう。どの場合も「糖分を加えない」のがミソ。糖分によって薬効が損われているからだ。

おもしろいのは、実に「メスとオスがある」といわれ、同性のものを食べないと効力がないというのだが、医学的にはマユツバな話だ。

さて、このまたたびが人間には〝強精〟の役割を果たすとされている。こうしたことに熱心なあるサラリーマンは、一度に二十粒も食べたが「ゲリをしただけ。効かないなあ」とボヤいたことがあった。

が、これなど「多いことはいいことだ」という初歩的な間違いをおかしているといっていいだろう。一度に多量食べたからといって効くハズはない。毎日、少量を続けなければいけないのである。

いまのところ、またたびにはマヒ性の成分があり、それがセックスに好影響をもたらしているとされている。そのていどにしか評価されていないが「いや、効くんだ」の声が強いところをみると、経験として伝承されているのだろう。

もっとも、セックスというものは心理的な作用が大きい。「効く」とPRされ、また自分でも「本当にいい」と思えば、確実にパワーアップを招く。

一度に二十粒も食べて「ダメだあ」となった人には、おそらく今後は役立たないだろう。だからこそ、ムダのない食べ方が必要なのだ。

ネコはイヌとちがって「礼儀のある」動物である。人前でのセックスはやらないという。そのネコを狂わすまたたび――効くと思うことだ。

●あなた自身をとりもどす
夜の始まり――
スナック いま田
いわき市平・田町　☎23－1614

おしゃれなクリーニング
ご用命はもよりのチェーン店にどうぞ!!
マルイクリーニングセンター
いわき市平字南町　電㉔2707　工場　㊽4862

TDM
専修学校
平トレスメーカー女学院
平トレクッキングスクール
（入学案内書進呈）　院長　畑　久（鯨岡）
平字梅香町122　☎74－3810

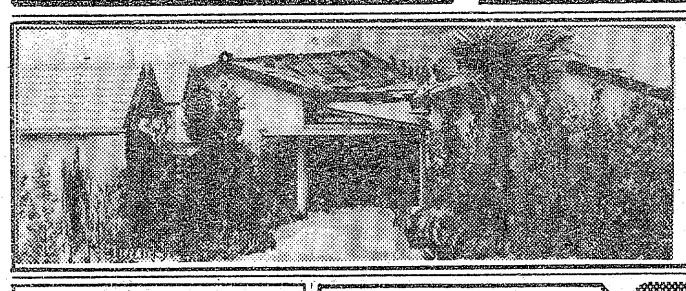
■平駅から一番近い――
モーテル みまや
●内郷御厩町　☎23－2078
■ビリヤード＊喫茶と軽食
キュー
・世界館ビル3F
☎74－2058

いわき昆布生そば本舗
昆布中華めん・うどん
新麺製造店
老舗
手打ち 新扇屋そば店
平・大町（大東相互銀行ウラ）電・74－三三九二
なべ物・お膳　予約座敷をご利用下さい

元祖プリントショップ――。
＊端物印刷から
カラー印刷まで
大竹印刷所
いわき市平・紺屋町35
☎23－4151

痔と漢方
いたみ・出血
すみやかに治す
井上漢方をお試し下さい！
いわき市植田駅前
イトーヨーカドー1階外側
井上薬局
漢方薬剤師　井上　禎二
☎02466－3－1211（代表）内線260

写真と共に50年
岡山写真館
平・南町71　☎74－2923

臨時休業のお知らせ
毎度お引き立てを頂き誠にありがとうございます　店舗改築のため1月31日から2月4日まで休業させて頂きます
店内が広く　大きく生まれ変わります
いましばらくお待ち下さい
松ケ岡美容院
平・松ケ岡公園下　電㉒三九五七

いわき市地名考 ⑩

平・権現塚　たかきとうすい

散野（下矢田）さんや
三谷（泉崎　平）
「さんや」は共有地、東京には山谷という地名がある。江戸時代の山林には居掛（えがかり）といって、自分の家の周囲の山と抱といって、各自の私有地と散野という共有地があった。
鹿野（本谷　上根木　沼部　高萩　金ケ沢）かの
叶作（上矢田）
叶田（下好間）
加野（西小川）
狩野（深山田）
これらは、いずれも加納の当て字である。加納は別所（藤原）ともいい、追加開墾地ということである。領主に認められた本免に対していうことばである。従って九州では、別符をいっている。開墾地は七年荒野などといって、七年間無税であった。
新田（深山田　下市萱　荷路夫）
「しんでん」はもちろん開墾地である。
横枕（中平窪　原高野　山田）
開墾地を分割する時は南北に分割する。その時、東北に長い土地の割当がある。つまり南北に対し、東西は横になる。
田代（北白土　藤原　上好間　下三坂）
小田代（川前）
田代は開墾するに適した土地のことである。「代」はそのもとになるということである。飲代（のみしろ）、苗代（なわしろ）などの代である。
割餘（岩間）
開墾地を分割してあまった土地ということである。

歴史民俗による地名

地名には、われわれの祖先の生活の歴史にゆかりのあるものも少なくない。たとえば、平城があったので旧城跡という地名が生まれ、昔代官の陣屋があったので元陣屋敷（小名浜）という地点が生まれている。窪田の伊賀屋敷という地名などもそうであるし、泉田の長者平なども昔、長者が住んでおったからである。歴史や民俗に関係のある地名を拾ってみると、次のようなものがある。

要害の地だった「竹之内」

全国的にも多い榎の地名

榎（えのき）
榎木町（四ツ倉薬王寺）
六木榎（中神谷）

たけのうち

昔の田舎武士の住宅は竹藪をめぐらし、高台になっておる土地に設けてあった。こういう土地は、近くに川などもあり要害の地であった。
竹ノ内（平馬目　北神谷　勿来酒井　内郷宮　小島　深山田　小川上平　好間小谷作　下平窪）
竹之内（下市萱）
竹ノ花（下平窪　赤井　植田佐糠　岩間　錦　常磐三沢　四ツ倉白岩　上片寄）
竹花（泉本谷）
「花」は塙の意で、東北には「竹の鼻」と書く所も多い。「竹の腰」なども同じであり、北好間の「猪の鼻」なども、川の岸などをう回しなければ近寄れない要害の地をいうのだといわれておる。

ほりのうち

地方の豪族の大邸宅のあった所である。周囲に堀をめぐらし、その中には使用人の住宅はもちろん田畑などもあった。盗賊などに対する用心のためであったものと思われる。
堀ノ内（上荒川　中釜戸　好間　北白土　植田後田　久ノ浜　上谷　遠野大平）

内のついたその他の地名

「堀ノ内」に似て何々の内という地名も多い。これは何軒かの人家のひとかたまりを指しておる。小名浜に垣内（かきうち）という地名がある。一つ垣根の中という意味である。土地によってはこれを「かいと」とか「かいつ」と読んでおる。四ツ倉町狐塚にある柿内は垣内の当て字である。
鳥替内（泉）
昔、鳥飼部の屋敷があったのであろう。
下戸内（入遠野）げとうち
下戸は化度の当て字であろう。化度は衆生を済度することであるから、僧にでも関係あるか。
富貴内（平窪）
丹野内（上神白）
戸ノ内（中塩ほか七カ所）
「殿の内」の当て字。
鷺内（錦）
西ノ内（北白土）
山之内（神谷）
杉本内（内郷）
堤ノ内（渡辺）
井戸内（下川）
八木内（四ツ倉　平窪）
鍛冶内（平窪　滝　中好間）
梶内（上市萱）
戸ノ内（四ツ倉）
蟹内（狐塚）　（狐塚）
北蟹打
南蟹打　（白鳥）
「蟹打」は「蟹内」の当て字であるが、「かにうち」は柳田さんの「地名の研究」には「鉦打」であると説いている。鉦打ちは、鉦を打って念仏僧について各地を遍歴する半僧半俗の人をいう。
燃料を採取する土地を「久木」（くき）という。炉の火に薪を入れて燃やすことを「木を火にくべる」といい、薪を燃やす「へっつい」を「くど」という。榛（くぬぎ）も燃料にする木という意味である。柴椚という字のつく地名も薪をとる土地という意味を持っておる。
空木（上小川）くき
柴崎（藤間　綴　大久）
柴平（高野）
柴原（小川）
椚平（上小川）くぬぎ
椚立（川前　藤原）
椚原（白岩）
楡町（上片寄）くぬぎ
（『いわきの方言』著者）
（つづく）

◆◆◆　。　◆◆◆

◆◆◆　。　◆◆◆

いわき春秋

新年句会

赤ちゃんに泣かれおろおろママの留守　白泉
大型店ばかり繁盛する世相　欣司
天気図で親子のプラン変り行く　夢狂
空席をねらう狼五人居り　よしみ
ほのぼのと炉に焚く湯気の自在鍵　稲男
甘く見た天気図小屋にとじこまる
天気図の雪喜んだスキー場
空席の座席に荷物だけがあり
天気図にエアーポケット書いてなし
赤ちゃんを見て社へ戻る昼休み
朝刊の美談ほのぼの膳につく
天気図の沖縄霧まし寒の入り
演壇の遠くの方から混んで行き
天気図に合わせて履いた今朝の靴
赤ちゃんの手相に走る未来線
空席に自選他選の椅子がゆれ
目盛ある乳で育った優良児
空席の淋しい過疎の終列車
天気図は知らぬデイトの蝸牛
出血のサービスばかりで繁盛し
赤ちゃんは手足まとめて口に入れ
酌み交すトソほのぼのと老夫婦
繁盛の初荷のノボリ風に乗り
又おんな看護婦さんも済まなそう
天気図に北洋の父此のあたり
繁盛へ一円玉の初詣で
空席が無くて出向する落ち目
あの人が来るとほのぼのする空気
ほのぼのと風呂の煙へ山を下り
繁盛の術へ老舗のするどい目
天気図にご無沙汰地下に務め持つ
友が逝き寂しい席が空いている
繁盛記みんな苦労の積み重ね
天気図が変りピクニックの日もかわり
ほのぼのと春匂わせる三ケ日
青春の傷今にしてほのぼのと　ひさし
みどり児の幸を一途に母強　一白
議長席空席にした黒い霧
天気図に明日の旅行は吉と出る
繁盛はたしか息子の高級車　翠扇
空席の一つに社内揺れ動く
天気図に無い雪旅の身がちぢむ
妻の手を杖にし散歩老夫婦

カット・森谷　秀雄

ほのぼのと成人式の朝の紅　延子
ほのぼのと湯気の中にて今日送る
天気図は当にならぬと老の勘
赤ちゃんは恩師の膝でクラス会
空席に遺影を乗せた甲子園
繁盛のコツはおかみの両えくぼ　竹川
人まばらそれで空席なりと言う
繁盛の陰にかくれて居る努力
上の子が妬いて背中にしがみつき
天気図に賭ける心の晴れ曇り
隠し持つ思慕ほのぼのと気が疲れ　駄松
ライバルの空席を知り戦意失せ
繁盛を祈り気張った大ダルマ
赤ちゃんのほっぺ家族のキッス受け　晴心
節々が痛み天気図降り坂
ほのぼのと五臓六腑へ屠蘇渡り
吊皮に揺られ空席待つ疲れ　瞳人
赤ちゃんの眠気に下げたオクターブ
繁盛がこんなにつらい出前箱
天気図に賛成された日の出船
嫁がせてほのぼのとした親心
不愛想に見えてスーパーよくはやり
空席のない食堂の味にほれ　利衛
航海の無事を天気図保証する
赤ちゃんと共に育って行く夫婦
匿名の寄付ほのぼのとした善意
鍵っ子にした繁盛がうらめしい　井児
ただ一つ主賓の席が空いている
赤ちゃんを起して午前様ねむる
天気図が又水虫を掻ゆくする
ほのぼのとした人情どぶろくと
持てる筈ないとほのぼの夫を妬く　れん子
天気図に勘が動いて漁夫の舵
赤ちゃんの僕の写真に妻のキス
空席の子が気に掛る童話会
繁盛に消費者心理読むグラフ　灯雨
五割引出来る餡げが他にある
栄転のあとがまねらう目が光る
赤ちゃんを抱き原点へ立たされる
天気図の嘘へ日旺くやしがり
味わえばほのぼのとした人間味
繁盛へスパイの一人客となり　泉哉
割引きという広告の繁盛記
遅刻した罰か私に席がない
赤ちゃんはお宮参りの日もねむり
天気図はどうあろうとも勤め人
繁盛を先取りにする設計図　香風
捨てたのは誰か招待席が空き
赤ちゃんを抱くと引力倍になる
天気図が二泊三日を追いかける
されどまだ煙草もいいなほのぼのと
（吉実井児記）

平・田町（西村横丁）
鈴木耳鼻咽喉科医院
鈴木　知水
TEL・(74) 2613

志賀整形外科外科
［入院随時］
駐車場あり
院長　志賀　柳一
いわき市平字鍛冶町27　電話㉓5050（院内）・夜㉓5051（自宅）

今。話題の酵素パック
メイ・ウシヤマの
オーキッド　マスク
ハリウッド美容室
平・田町　並木通り（ひかり座前）　☎74－5249

あんのう
安濃胃腸科内科医院
平字堂根町4の7（しゃくなげ会館隣）☎23－6000

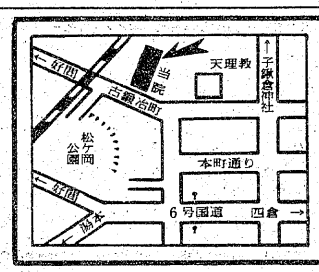

内科・胃腸科・循環器科・放射線科
山尾内科胃腸科医院
・入院設備あり・　院長　山尾昭二
いわき市平字古鍛冶町12の3　TEL・㉓2120

皮膚科
三浦皮膚科医院
三浦正男
いわき市平字材木町　電㉔四二四七
（堂ノ前遊園地隣）

若松内科小児科胃腸科医院
若松寿彦
いわき市平字大町二四　電㉑二五〇五

白木沢産婦人科
院長　白木沢長史
（入院応需）いわき市平字月見町51の4
☎㉔八三七五

肛門科　神経科
胃腸科　外科
▶入院応需◀
北山医院
院長　北山和也
いわき市平北白土字東原前
電23－3531
（東北電力南がわ）

救急指定病院
労災保険指定病院
財団法人
竹林病院
電㉓二三二一代
院長　竹林貞吉
所在地　いわき市平字堂根町
整形外科・外科・内科
小児科・理学診療科・放射線科

■入院設備あります
吉田直政整形外科
いわき市平・仲間町　電23－6343

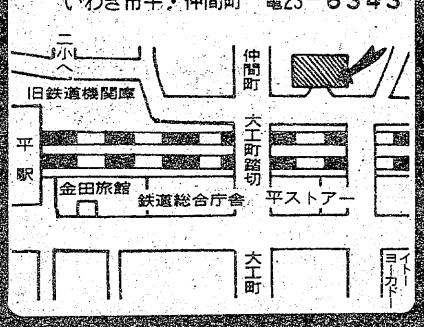

心のスキ間を拾って埋める

ひとりの夜は　いつまで続くのだろうか　冷たく暗く凍てついたこの心

6畳の部屋に　ポツンと敷かれたふとんの上に　枕を置いて頭を寄せる　顔の上まで垂れている　裸電球のひも　暗い光の中で　ブラブラとひとりで動いている　他はすべて静まり　息をこらしているようだ　空気さえも　あまりの寒さのためか　動こうとしない

そんな中でオマエは　何を夢みるのか　そしてまた　同じことを問いかける　ひとりの長い夜は　いつまで続くのだと

とても冷たい　土曜の午後「は、どこへも寄らずに家へ帰ってきて、コタツでまるまっている。そんな時、急にあの頃のことを思い出した。

あのレコードを聴いていると、いつも泣けてくる私だった。ずーっと忘れていたレコードを取り出して、針を落としてみた。

苦しい恋だったような気がするのに、今ではただ、なつかしさばかり。アタシより年上だったアイツは、やっぱりオトナだった。

会わないでいることが、アイツのやさしさだったのかも知れない。たくさんのことが、車窓からの景色のように過ぎていった。ある時突然に思い出がよみがえり、今の私があるという。

◇

"JIG-SAW"

あなたと私の愛は　ジグソーパズルのよう　とぎれとぎれの心を拾い　つなぎ合わせた　大きな恋の絵だった

胸ときめかせ　カケラのゆくえを見守り　出来上がると心が暖まり　それからは　壁に飾って見て暮らす…

今は　カケラがひとつ　はがれて落ちて　今は　カケラがひとつ　どこかに消えて　それはもう　ただのみっともない出来そこない　欠けたスキ間に涙がたまり　今にすべてが　崩れ落ちる　（絵子）

◇

"9カ月目のふたり"

投稿規定

何とはなしにめでたかった？　一月もはや去り、今日から二月。大学受験生はいよいよ"本番"も間近となった。昨日の新聞に、「人生とは何ぞや」を数式で表し、出た結果（死）に殉じ三四郎池近くで首つり自殺をした東大生のことが報道されていた。割り切れない気持ち。こちらは、数学が出来ないばっかりに生きながらえているということか。

あて先は、いわき民報社編集局「オーイヤング」係。〒九七〇。

愛のジグソー・パズル

なぜだか知りません　なぜだかわかりません　けれどなんだか少し距離を置いて見つめ直してみたい　そんな気がするのです　―アナタのこと

恋するふたりも　ふたつ目の季節の頃には、チョッと立ち止まってみたいような気持ちになるのじゃないかしら。そこから先は、ふたり次第、

心変わりの季節

ネ！　◇　（未来）

"理由（わけ）"

「なぜっ」てなぜだろう　「どうしてっ」てどうしてだろう　「なんのために」　なんのためだろう　「バカみたい」　ボクもそう思う

「なぜっ」　うるさいよ　勝ちたいから　「どうして」　黙ってくれよ　そんなことは知らないよ　「なんのために」　しゃべるなよ　とにかくやるんだから　「バカみたい」　あっちへ行けよ　時間がないんだ

「なぜっ」　そんなことは知らないさ　ただ　やらなくちゃいけないんだ　「どうしてっ」　フン　そんなことは知らないさ　やらなくちゃ負けだからね　「なんのために」　フン…　負けるなんてイヤだからね　「バカみたい」　フン…　あとで泣きごと言うなよ

「なぜ」　もう終わりらしいね　「どうして」　もうサヨナラの時期さ　「なぜっ」　もう終わりだよ　「どうして」　サヨナラさ　「なぜ」　サヨナラ…　「どうして」　サヨナラ…　（光源氏）

プレ募

太田裕美

◇揺れるまなざし　「冬来たりなば、春遠からじ…」いつになく厳しい寒さの冬ですが、カゼに気をつけて乗り切ろうではありませんか。

裕美ちゃんの歌は素直さを感じさせますネ。いつも、あんな目をしていたい。（内郷・真保）

◇カンフル剤　高校生活も残りわずか一カ月余り。それも、二月からは"自宅学習"のこの僕に、勇気と希望を与えてくれるあの裕美ちゃん。その裕美ちゃんのレコード、おくれではないかぇ。（湯本・裕美と美樹の恋人）

◇みーんな大好き　僕は、裕美ちゃんの大々々々ファンです。そして、イルカさん、荒井由実さん、宇崎竜童さん、谷村新司さんも大々好きです。

どうか、どうか僕に「12ページの詩集」を下さい。どうか…。（内郷・平沢）

◇裕美の声・その1　あの甘ったれ声が好きなのです。そう、オオタ・ヒロミです。22日のコンサートに来るんです。でも、行けないんです。お金ないんです。せめてものお願いです、レコード下さい。（平・中野）

◇同・その2　「12ページの詩集」当たるといいなぁ。裕美ちゃんのすき通ったようなあの声、好きなんだなぁ。もうすぐ期末テスト。頑張らなくっちゃ。（内郷・apple）

安心しておまかせいただけます。
暖冷房給湯
浄化槽設備機器
いわき市公認水道工事店
いわき市下水道工事指定店
〈快適な住まい〉〈豊かな暮らし〉を実現する
NATIONAL 三共住宅設備機器株式会社
なみ
平谷川瀬・三十九町55の1
☎㉔3723㉒1686

高級洋菓子と食パン
開花亭
平・五町目　電23－1342～3

開室のお知らせ
◆下記場所に新教室を開室しました
⊙平字堂ノ前（日産チェリー福島裏）
⊙平下神谷字後原（桜マンション内）
⊙好間町小谷作（叶田団地内）
⊙平中山（久世原団地内）
※幼児から一般までご指導致します
アトリエ恵以絵画教室
連絡　☎㉔8732　（入会随時）

金融
○土・日・祝日休み
○営業時間
午前9時～午後4時
昭和信興
電（勿来）③8111代

免許証写真
スタジオ
マツモト
平・材木町㊀四六三六八

火災を予防し
生命財産を守ろう
防炎加工
当社は消防庁の厳重な検査を受けて合格した日本防災協会の指定業者で　防炎加工に関しては責任ある仕事を行っております
適合施設登録番号甲NO2001
全国防災加工振興会員
日本ドライクリーニング協会員
株式会社オギノ
本社　いわき市内郷綴町一之坪61
電㉖1051
平店　いわき市平字紺屋町13
電㉔5852

ボルト　ナット　犬クギ
継目板　継目板ボルト
レール用ネジ　クギ
各種小ネジ類　熱処理加工
JIS表示許可工場
東北ネヂ製造株式会社
本社＝いわき市泉町黒須野字砂利59　電56－4571代
営業所＝東京03(831)7431・仙台0222(86)5177・郡山0249(34)5850

原付免許
（50ccバイク）を取ろう
申請・手続きから合格まで
一切おまかせ下さい!!
阿部輪業
平・五町目　☎74－4073

◆別館近日完成!!
ただ今工事進行中ですので二月下旬には完成の予定です
なお本館は従来通り営業いたしております
割烹
すたんど割烹　大貞
平字田町　電
本館　二三－三四五〇
別館　七四－四九一八
すたんど　七四－四九一七
二二－三九七六

蔵出し原酒
さけ　のうまさが生きている
この原酒は酒庫のタンクに入っている酒をそのまびん詰めしたものでアルコール分二十度四分手造りの清酒です
清酒　たいら正宗
醸造元　丸玉
平字研町　電㉔二四五三

「今日もお勤めごくろうさま」
寒さがより一層厳しくなってまいりました
ご会合にご商談に鍋料理で一杯いかがでしょうか
品料理　一楽
平・南町　電㉓七七六六

イトーキ
スチール用品
トーホー事務機
☎〇二四六㉓一〇〇一

書画骨董
小名浜ショッピングセンター（2F）道具のふかや

内職をどうぞ

相談センターで組みひもを指導

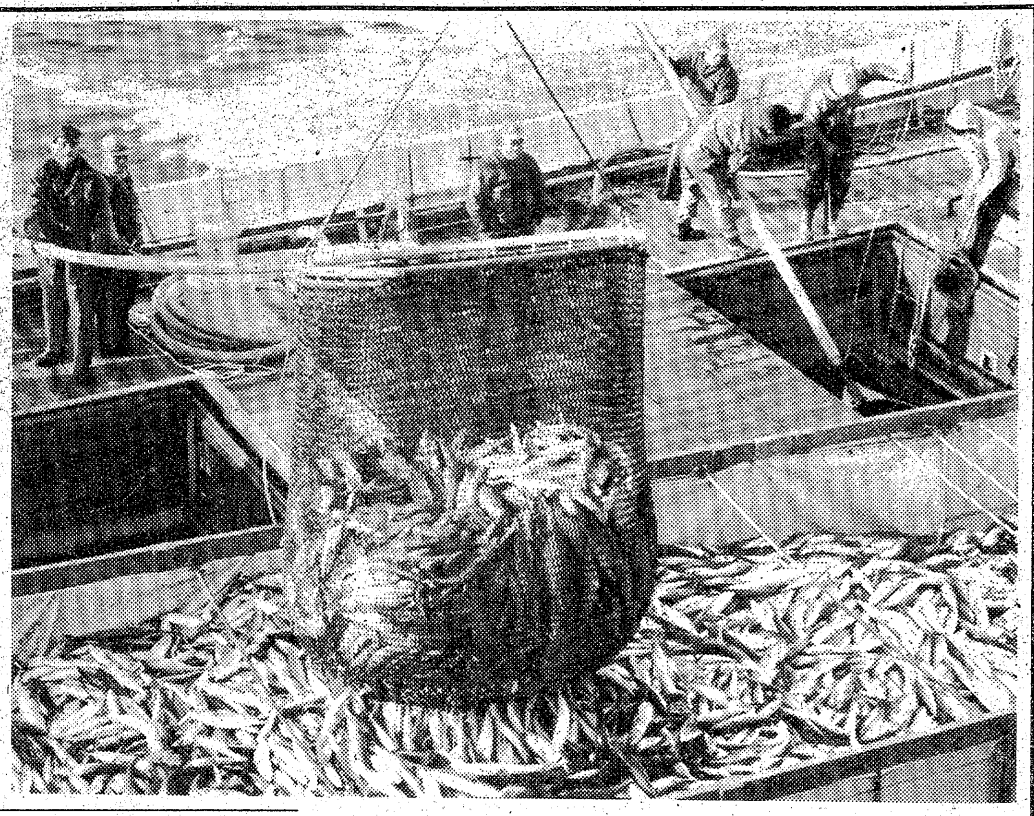

県いわき内職相談センターは内職希望者に技術を習得してもらい、内職のあっせんを容易にしようーと二十一日から三日間、県いわき合同庁舎四階会議室で内職技術指導教室を開く。

指導職種は初心者でも容易に取り組める「組みひも」。

希望者は十九日まで、同センターに申し込めばよい。なお教材は同センターで準備するので不要。定員の十人になり次第締め切る。

平地区の粗大ゴミ収集日程

いわき市が行う二月の粗大ゴミ収集日程（平地区）は次の通り。収集品目は、テレビ、冷蔵庫、洗たく機、ストーブ、自転車など。午前八時半まで、所定の場所へ出す。カッコ内は収集場所。

▽二十一日＝長橋町（長橋区民会館前）古鍛冶町（天理教教会前）紺屋町（ホンダモーター駐車場、すみや旅館駐車場）材木町（堂ノ前遊園地）一町目（サカイ食品駐車場）二町目（元秋田銀行わきの空き地）鍛冶町（萩原歯科医院隣）▽二十二日＝三、四町目、南町（旧平郵便局）白銀町（不二屋ビル前遊園地）大工町（玉ノ湯駐車場）田町（並木通り鉄道構内入り口）才槌小路（武蔵鉄工所わきの空き地）▽二十三日＝田町（清水医院わきの歩道）胡麻沢（不動尊入り口）北目町（淡島神社前）▽二十四日＝久保町（七軒町団地内広場、熊野神社前）八幡小路（飯野八幡宮向かい側空き地）▽二十五日＝旧城跡（桜町坂下角、城山会館前、上野さん宅前、二の丸・九里さん宅前）仲間町（天神様前空き地）▽二十八日＝柳町（元福島屋前、志賀組前の空き地）梅香町（平二小前神社の空き地）

訂正　一月二十五日付11面の女子高生ガス自殺の記事中、自殺原因に「Bさん(三)との恋」とあるのは誤りでした。おわびして訂正します。

きょうイワシが大漁

小名浜港

○…いわきのハマは海上がシケ気味だったので、出漁船も少なく水揚げも低調だったが、小名浜港では二月に入ったきょう一日は朝から巻網漁船が続々と入港し、再び活況を見せた。

○…揚がっているのは沿岸で取れるイワシで、午前中に約八百㌧、午後にも入港予定船があるので、一千㌧を超えるイワシが出回るだろうという魚市場の話。イワシは定置網で好漁だったのが、巻網にも入るようになったもの。県水試が発表した漁況図によると、沿岸にイワシ群、その沖合にサバ群が遊泳しており、しばらく好漁が続きそうだと関係者はみている。

【にぎわう小名浜港の水揚げ】

優雅な散歩用の自転車

○…同じクラシックカーでも、これは自転車。いわき市小名浜字上明神町九、佐藤自転車店のウインドーにお目見えしたのは、前輪が二十五㌢、後輪十二㌢半、ペダルが前輪に固定されている。

○…某メーカーの試作品で愛称は"モンロー"。ヨーロッパ風のイキなスタイル、重量五㌔と軽快。どうしてもというムキには予約を受け付けるが、お値段は二万六千円程度か。

○…初期の自転車は両足で地面をけりながら走らせたものだが、一八七二年に考案されたペダル式のオーディナリー型自転車がこのタイプ。けり式よりスピードが速くなって大流行。その不安定なところがまた若者の人気を集めた。

○…現在の自転車（ペダル・チェーン式）になったのは一八八五年、三年程して空気入りタイヤが発明された。これに乗れば目立つこと請け合い。

【小名浜に現れたオーディナリー型の試作品】

漁海況速報

距岸54キロで異常に降温

【海況】暖水舌は、本県沖十八～三十六㍍及び五十二～百八㍍付近で北に張り出しており、十四度水帯はそれぞれ広野沖、請戸沖まで達しているが、その勢力は後退傾向にある。

親潮系水は三陸沖を幅広く南下し、五度以下の水帯の先端は原町沖九十㌔まで達し、十度以下の水帯は四倉沖三十六～五十四㌔まで達している。

先週に引き続き本県海域には顕著な潮境が見られるが、表面水温は全般に一～二度降温し、距岸五十四㌔付近では著しく降温している。前年同期と比較すると、暖水の影響域で二～三度高め、親潮系水の影響域で五度前後低めで経過している。

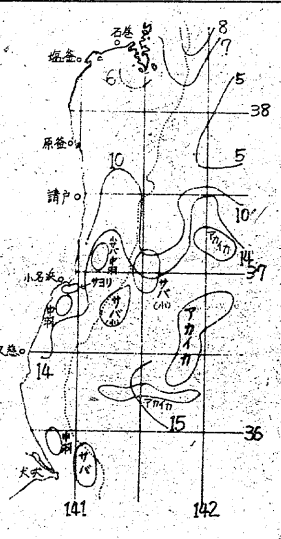

【漁況】◇巻網　マサバ＝一月二十五日。塩屋埼沖東四十六～五十㌔で水温十四～十四・五度。百十㌧。小サバ主体で中混じり大ホロボロ。マイワシ＝同。四倉沖東水深六十㍍で六十五㌧。小サバ中羽混じり。

◇一本釣　アカイカ＝同十～二十七日。調査船いわき丸の漁場調査によると四倉、大津、那珂湊沖東五十四～百八㌔付近に漁場が形成されており、主漁場は大津沖東九十㌔付近で十数隻が出漁しており、いわき丸で一夜三十～四十ケースを釣獲している。

◇船引網＝同二十七日。小名浜沿岸でサヨリ、白漁、シラス引が操業、低調。サヨリ一カ統二十㌔程度。

（29日・県水試調べ）

くらし随筆

磐高野球部

その3

立谷　博

磐高野球部を語る上で、"抜き"に出来ないのが後援会、OB会、土手クラブである。またそれらと同様に学校側のバックアップも見逃せないものであった。

◇

当時は「大和田メモ」で有名な校長始め野球好きの先生が多く、授業中私達は指名され、問題を解かされるということが少なかった。席順に指して来ても、私を通り越して後の人に行ってしまうのである。そんな度に何か申し訳ない様な気持ちになったものであった。

スポーツマンは一般にジンクスを気にするが、あのころの野球部には「球場に行く途中妊婦に会うと勝つ」というジンクスがあった。球場に向かうバスの中で、皆目を皿の様にして腹の大きい女の人を探した。太っている女の人を見付け、地腹なのか妊娠中なのか大いにもめた、という面白い話もある。

もう一つは「二塁側ベンチと先攻の時は勝つ」というもの。一塁ベンチに座って「先攻だゾ」と聞くと皆勝った様な気分になっていた。普通、大会においてベンチは組み合わせの抽選順で決め、先攻後攻はキャプテン同士のジャンケンで決める。当時の磐高はマネージャーの「モリさん」こと鈴木守応さんがその役に当たっていた。

◇

この年の夏の大会はベンチがずっと一塁側。「モリさん」のジャンケンがさえにさえまくり、先攻また先攻、極度に緊張している試合前の選手に、大きな自信とゆとりを持たせてくれたのである。彼こそ甲子園初出場の立役者であったと言えよう。（商業・常磐）

のれん＋新鮮＋誠意　①
味ひとすじに
昔ながらの〝掘りごたつ〟坪庭ながめて一杯いかが
のれんの伝統を大切に常に新鮮な材料を仕入れ海の幸を豊富に真心こめてしかも安価で手軽に味わっていただいております
割烹　一平
小名浜／電(54)3311代

火災保険の自動車保険の沼崎保険事務所　☎(23)9865

山野流（入学随時）
小泉着装教室
いわき市平字南町五　電七四―七五四七

【第1・3日曜日定休】
どじょう柳川・近海魚各種・和定食
⊙20名様までの宴会お引きうけいたします
和風料理やなぎ
平・新田町　電(22)五〇七〇

金融
大口・小口・サラ金お気軽にご相談下さい
山一通商株式会社
内郷綴町下馬場　電(27)四三四三

「きむらえんの」「抹茶・玉露・せん茶」
茶の木村園
本店／いわき市平・五色町　電七四―五七〇四
支店／平駅前白銀町大通り　電七四―六一一一

仕出し　閑あり
◆大小宴会承ります
すきやき　割烹
石川亭
平・銀座通り　☎(74)二〇四三

内科　小児科
高久医院
いわき市平字紺屋町　電(74)二五一三

◆社員募集　男子……営業正社員
混乱する経済状態の中で当社は的確な情報をキャッチし流通部門を通じて顧客への奉仕と社員の生活向上を一層強く推し進めております
⊙資格　男子…高卒上　年齢20歳～30歳
⊙待遇　男子…妻帯固給 120,000円より・独身固給 110,000円より
※研修後　営業手当支給
社会保険・退職金制度・持家制度・寮完備・海外研修制度有り
通勤交通費別途支給　隔週5日制（第1・第3土曜日）
⊙面接日時　2月1日(火)・2日(水)　午後2時～6時
⊙面接場所　真下商事株式会社いわき支店　履歴書持参
TK1344 商品取引員　真下商事株式会社いわき支店
住所　いわき市平字大町7―1　平セントラルビル5F
電話　0246(21)3500代表

東京と同じ条件で働けます
あなたの実力を高く評価致します
◆月収　10万～15万円以上
（職種により多少異なる）
◆職種
▶集金社員（25～50歳まで）―― 1名
▶営業社員（学歴年齢不問・未経験者歓迎）―― 5名
▶配送係（20～35歳まで）―― 1名
▶婦人サービス員（1日5時間以上働ける方）―― 3名
▶ソーイングコンサルタント（洋裁経験3年以上）―― 2名
※希望者は急いで応募下さい
定員になり次第締め切らせていただきます
蛇の目ミシン工業株式会社人事課
●平支店　平字五町目6　☎74―3342
●磐城支店　小名浜字下明神町5―1　☎54―2546

簿記速成議座開講
資格は実力社会のパスポート
3カ月の学習で簿記3級の資格をとろう
第一期
昼間部　3月15日（火）開講　毎週火・木・土
夜間部　3月16日（水）開講　毎週月・水・金
受講案内書送呈します　ハガキで下記へ
〒970 いわき市平字白銀町3―1
TEL・23―4001（代）
石島公民館簿記講習係

斎藤派選挙違反

馬目県議と一問一答

昨夕帰国・事実上の責任者

真実はひとつ 逃げ隠れはしない

海外旅行、昨年から計画

年越しの選挙違反に問われ地検いわき支部の調べが続いている斎藤邦吉派いわき地区事実上の"責任者"といわれる馬目智夫県会議員は三十一日夕海外旅行から帰国、一日朝本社記者に「世間を騒がして申し訳ない」と話した後、同派一連の選挙違反容疑については、「真実は一つしかない。私は逃げもかくれもしない、もし地検から呼び出しがあっても、いつでも応じられる」、"選挙違反"とはまったく関係ないと次のように話した。

―斎藤邦吉派いわき地区の事実上の責任者として今度の事件をどう思うか―

「海外旅行から帰って来たばかりなので、選挙違反事件の内容はよくわからないが、世間を騒がして申し訳ないと思っている」

―こんどの選挙違反事件をいつ知ったのか―

「結婚三十年を迎えたのを記念し、かねてから計画していた海外旅行へ夫婦で二十三日から九日間の日程で行って来た。三十一日夕方、羽田空港に着くと迎えに来ていた友人などから聞かされ、はじめて知った」

―旅行の計画は最近急に決まったともいわれるが―

「そんなことはない。昨年九月ごろから計画していたことだ。食品関係の商売なので、正月は忙しい。このため正月明けの二十日過ぎに行くことに決めていた」

―昨年八月二十二日と十月二十四日、しゃくなげ会館で開かれた臨時総会が問題になっている。供応の容疑もこの総会と関係がありそうだというが―

「私も二回とも出席した。しかし、その内容は事務局がすべてやったことなのでまったくわからない」

―今度の事件で買収などいろいろうわさされているが、あなた自身はどうなのか―

「（私は無実）真実は一つしかない。私は逃げかくれなどしない。もし地検から呼び出しがあればいつでも応じられる」

捜査は第二段階か

福井支部長 福島地検と協議

斎藤邦吉派の選挙違反を追及している地検いわき支部は一日も、十月に開かれたいわき地区斎藤邦吉連絡協議会臨時総会の出席者十五、六人を呼び、事情を聴いた。この結果、供応などの疑いで同支部の取り調べを受けた同派運動員や支持者は市議をはじめ、建設会社社長、土地改良区理事長、農長、主婦など八十人前後に達した。

一方、同支部の福井俊彦支部長は同日福島地検に出向き、これまでの取り調べ経過を報告するとともに、今後の捜査方針について同地検と協議した。

下船尾で健康相談　いわき市常磐支所は二日午後一時半から三時まで、下船尾公会堂で健康相談を受け付ける。

正解者91・2%

テレホンクイズ当選者

平電報電話局は一月四日から二十二日までおなじみになってきたゼロ番サービス（23〜0000番＝無料）を利用した第六回テレホンクイズを行ったが、その正解者の抽選会が一日午前十時から局長室で行われ、岩田満局長が正解者六百四十四人の封筒の入った大箱をかき回しながら特選十人を選んだ。

今回の応募者数は七百六人。うち正解者は六百四十四人で九一・二%の高率。これは電話エチケットの普及を現し、中には友達と一緒に問題を考え、あるいは職場で答えを出し合ったりしているので、潜在回答者も加えると二千人を超すのではないかとみられている。

地区別は平二八・三%、磐城二一・一%、常磐一四・六%、勿来八・五%などで、県内から二十四人のほか、東北各県や茨城県からも十数人の応募があった。

やはり小学生が最高で三〇・五%、中学生三三・五%、会社員一七%の順で、授業の休み時間に友達と公衆電話から答える小学生、職場からワーワーいいながら「みんなで考えた」と答えるなど、生活の楽しいリズムの一つにしている傾向が目立った。

初めての応募四百七十人に対し、五回が四八、四回七八、三回四十八、二回百七十二人と常連も増えている。

問題は▽「どの順序で通話するか」①発信音を確かめる②ダイヤルをよどみなく回す③番号を確認するは②③①の順が正確。▽「相手が出るまで呼出音は何回まで待つか」①三回位②十回位は②が正解。▽「話し中に切れた時」①こちらからかけ直す②相手がかけてくるのを待つは①。

正確率は第一問が六七・八%、第二問八六・五%、第三問九六・七%で、第一問の"発信音"の意味をはき違えた回答が比較的多かった。

特選の十人は次の通り。特選には図書券を、参加者全員にメモ入り定期入れが贈られる。

▽佐藤克典（常磐関船町）▽遠藤泰子（平赤井）▽関忠昭（内郷内町）▽橋やすのり（勿来町関田南）▽高木孝（渡辺町松小屋）▽添田たつとし（小川町塩田）▽大門成志（茨城県高萩市）▽猪狩浩昭（平字北目町）▽菅股寿幸（小名浜岡小名字高浜）▽正野広江（平字尼子町）

テレホンクイズを抽選する岩田局長

内郷公会堂で流感予防接種　いわき市内郷支所は二日午後一時から三時まで、内郷公会堂でインフルエンザ予防接種を行う。

【いわき地区同盟の旗開き】

春闘べア13%へ気勢

きのう同盟で旗開き

いわき地区同盟の旗開きは三十一日午後一時から、いわき産業会館五階大ホールで開き、春闘勝利を誓って気勢を上げた。

当日はいわき市内の傘下労組の組合員約二百人が参加し、はじめ芳賀定雄同会長が「目前にせまった77年春闘では、一三%台の昇給を勝ち取るため、組織を挙げて闘おう」と力強くあいさつ、この後、コモカアリの酒で乾杯、懇談に移った。

交通事故

	発生	死者	傷者
いわき中央署	5	0	9
〃東署	1	0	1
〃南署	0	0	0
（31日・県警交通企画課調べ）			

非常階段から侵入中を逮捕

旅館荒らしに張り込み

いわき中央署は三十一日午後九時四十五分すぎ、いわき市常磐湯本町三函生まれ、住所不定、窃盗犯歴九回、無職佐藤春太(三九)を窃盗未遂の現行犯で逮捕した。

佐藤は同時刻ごろ、同市常磐湯本町吹谷五八、旅館「新つた」＝若松利幸さん(三〇)経営＝に忍び込もうと非常階段を上っているところを、同町で多発している旅館荒らし捜査のため張り込み中の同署員に捕まった。

同署では、余罪があるとみて佐藤を追及中。

六日高訓祭ひらく

内郷総合高等職業訓練校では六日午前九時〜午後零時半まで、各科実習場で高訓祭を開く。

大浦で成人病検診　いわき市四倉支所は二日午前九時から正午まで、大浦公民館で成人病検診を行う。

吹谷、天王崎で粗大ゴミ収集　いわき市常磐支所が四日に行う粗大ゴミの収集地区は天王崎と吹谷地区。

臨時休業のお知らせ
毎度お引き立てをいただき誠にありがとうございます　2日、3日の両日都合により勝手ながら休ませていただきます
今後ともご愛顧のほどよろしくお願い申し上げます
すぎく芳
いわき市平・六町目本町通り ☎23五六五八

PARKER 25
●ペン　¥3,000　●ボールペン　¥2,000
書くことの機能を追求したシンプルなスタイル、パーカーの数々の高級ペンの特性を備えた実用向きの普及型です。セットになるボールペン・シャープがあります。
岡萬年筆店　いわき市平・三町目　☎74-4333・74-8260

座りカウンターでおいしいお酒を
●20名様までのご宴会承ります　●第1・3日曜定休
●各種なべ物ございます
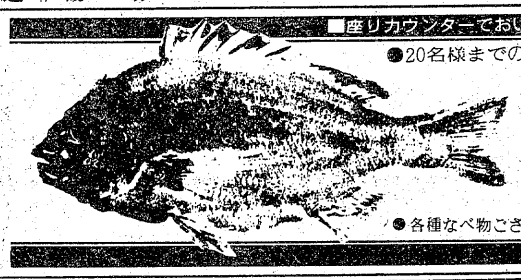
料理 尾頭
平・田町紅小路☎21－4421

君故に今日又
うなぎ
くわんかな
新味の魚清
電(74)2633

純和菓子の名作……平の歴史を語る
平の殿さく
菓子 泉屋
本店 いわき市平五町目 TEL・74-3077
支店 ステーションビル店

男性のかつら
接着剤不要
スキンツーペ「ユルレス」
新発売（実用新案出願中）
若ハゲなどでお悩みの方々のために毎月1回相談日を設けましたのでご利用下さい
（毎月第4月曜日オール予約制）
手作りのよさを手にとってご覧下さい
東京義髪整形特約店
理容 セビリヤ
いわき市平字南町 TEL・㉒3941 ㉔3341
個室でご調髪もできます

読者の声

きょうのことば

途方もない大きいプライドを　とんでもないケチな人間が持っている

ボルテール（フランスの作家）

わが家の水道 氷結の防止法

平　紺野　康二（会社員・43歳）

一日中気温が零度の日を〝真冬日〟というが、暖かいいわき地方も、それに近い寒さが続いている。ここ二、三年前なら、このような厳冬が続くと水道管破裂などの事故が相次いで、大騒ぎだったが、今年は大した騒ぎがないようだ。

施設管の改善や保温などの施工が進歩したためとも思われるが、市民生活上支障が生じないことは幸いなことである。しかし、破裂などの事故は少ないにしても、各家庭では朝の炊事どきに水道が凍りつき、困っているようだ。防止策として水をトロトロ出しておいても、それさえも凍る寒気である。私の家では、ある本に書いてあった氷結防止法を参考にして、次のような方法を講じているが、大変役立ち一度も氷結の不便をかこったことがない。

寝る前に水道メーターがついているボックスの元栓バルブを閉め、蛇口を開放して残水を全部出しておく方法である。凍る水がないので、どんな寒さがきても、朝元栓を開ければ水がでるわけだが、実施当初はかなり抵抗があった。寒さの中、表に出てバルブ操作の苦痛があったからだが、水が出ない不自由さを思えばと我慢した。

これが一番良い方法か、それ以外の処置があるのかはわからないが、今年のような異常寒波続き、今後も続く見込みとあれば、水道関係者のご意見など、この欄でお聴きできれば幸いである。

無人化に伴う 安全教育を

平　渡辺　伸勝（会社員・43歳）

地元民や市の強い要望にもかかわらず、常磐線の末続駅が三月一日から、無人駅になる公算が強まった。国鉄経営合理化の人柱になったわけで、一般情勢から見ても保留はむずかしいようだ。

いわき市内には十二の駅があるが、無人駅は江田についで二つ目。一番心配なのは小・中生の乗降の際の安全度、先輩格の江田からの通学生のいる小川小・中校では、地区民、国鉄、学校がヒザを交えて話し合い、安全通学についての基本構想を練り、実技指導をするなど事故絶無を図ってきた。安全教育の立派な資料と実績を持っている学校である。

末続駅の現状維持が望まれるが、駅員がいてもいなくとも、安全に乗降できる児童生徒の教育が一番大切なことである。道路の交通安全と同じく、交通安全母の会が領域を広げて国鉄通学問題を取り入れ、先進校の視察や実情調査で検討をするのも一方法だ。踏切、駅構内、車内におけるマナーなど国鉄関係の教育がないがしろにされている傾向があるが、無人駅を契機にこれらの問題と取り組み、安全教育の徹底を期したいもの。国鉄当局も啓発スライドや映画を活用し、積極的に地区民や学校に呼びかけ、安全を守るための努力をするのも〝無人化駅〟実施に踏み切る大事な要件である。

（会社員・38歳）

会と催し　2日

【平市民会館】▽住宅営繕課（9時）▽会津若松農政事務所視察、都市計画課（13時）▽きもの着付け指導（18時30分）

【勿来市民会館】▽社会党赤旗開き（19時）

【磐城市民会館】▽日化産業職制会議（17時）▽公明党支部会（19時）

【磐城体育センター】▽調理技術講習会（11時）▽民謡サークル（19時）

【常磐公民館】▽新生協役員会、保育所調理研修会（9時）▽書道教室、ペン字サークル（18時）

【ことぶき会館・いわき民報ビル】▽裏千家茶道・池坊華道教室（10時）

【しゃくなげ会館】▽片寄智以子バン講習会（9時）

【草野美術ホール】▽カワイ体育教室（14時）

【いわき産業会館】▽いわき税務署確定申告説明会（13時）

【文化センター】▽サークル総会（10時）▽心身障害者雇用推進者及び生活指導相談員の講習会（10時30分）▽スイングユニット例会、弦楽アンサンブル練習、天文研究会天文の観測、絵画グループ（18時）

勿来で交通安全母の会　いわき市交通安全対策室は二日午前十時から、勿来支所で同地区交通安全母の会方部会を開く。

株式・前場

本日の市況は今日から二月相場入りであり、昨日優良株には一部下げ渋りもみられ、小反発して始まった。朝方は同和鉱、鉛など非鉄株、昭和海、Jラインなど船株、日酸素などの市況関連株が物色された。またステンレス、日金工など仕手系材料株の一本釣りに動いている。半面ハウスなど住宅株はさえず、弱電株、精密株も総じて甘い。中盤以降優良株の一角もしっかりになり、ジリ高歩調で全般も戻り足をみせた。

主な高い銘柄は報国水十五円、日本粉十一円、ダイニック二十五円、日産化十三円、セ硝子十二円、ミドリ四十円、クラリオン二十円、日ラヂ十四円。

安い銘柄はグンゼ九円、資生堂二十円、アマタ十円、トリオ十五円。

（地元銘柄）日化成九十七円、呉羽化六百四十二円、岡理ゴム二百六十二円、白煉瓦二百十一円、東邦鉛百十八円、常磐興百二十円。

日綿ダウニ十八円三十五銭高の四千九百九十円八十四銭、出来高一億三千万株。

（平・水戸証券調べ）

あすの運勢

小川石洲

二月二日（水・友引）

【1月生】多少困難あるが前途は明るい、がんばり抜け

【2月生】我を張れば敵をつくる、周囲と協調して有利

【3月生】目先に走れば失敗する、足元固めてかかれ

【4月生】苦しみに耐えて喜びもある、辛抱しがんばれ

【5月生】強引に出れば敵をつくる、控えめが結果よい

【6月生】あれこれ迷わず信念持って当たれ、前途有望

【7月生】ひたすらに先走れば目滅、取り組み吉

【8月生】たとえ苦しくもくじけるな、先行きは明るい

【9月生】徐々に好転するきざし、辛抱しがんばり抜け

【10月生】七、八分で満足するがよい、深追いつつしめ

【11月生】思わぬ障害に直面する、落ちついて対処せよ

【12月生】考えが甘すぎる傾向がある、再検討して行動

市況

魚類

一日の小名浜港はイワシが大漁で午後には一キロに達する見込み。

【小名浜港】▽巻網船八カ統八百四十三キロ　底引船四隻二・五キロ　小舟十隻▽イワシ　八十四万三千キロ　五八一二六・九▽ヤリイカ　千五百キロ　七五〇一二六〇▽スケソウダラ　五百キロ　二〇〇一三〇▽ドンコ　三百キロ　一五〇一二〇

【江名港】▽ヤリイカ　八百キロ　七〇〇一一八〇

【中之作港】▽巻網船二カ統三十キロ　底引船五隻一・三キロ　底引船二隻二・八キロ　大目流し網船二隻五・二キロ▽巻網サバ　三万キロ　三五▽中ガツオ　千六百キロ　三八五一二八九▽小サバ　千五百キロ　二九▽エチオピア　千キロ　三〇▽ヤリイカ　九百五十キロ　九〇〇一二六〇▽大ガツオ　六百五十キロ　四五〇一三〇六▽マカジキ　四百キロ　一五七〇一九一九▽シイラ　二百七十キロ　一〇一一四〇▽メカジキ　二百二十キロ　五〇六一三〇〇▽キスガツオ　百二十キロ　二五〇一一二〇

野菜

▽白菜五〇一二〇▽ニンジン五〇一一〇▽ゴボウ一五〇一五〇▽玉ネギ八〇一六〇▽キュウリ四五〇一四〇〇▽ナス四五〇一四〇〇▽キャベツ一八〇一七〇▽サツマイモ二〇〇一五〇▽ナガイモ四五〇一二〇〇▽ジャガイモ七〇一三〇▽ササギ一五〇一一四〇▽サヤマメ一三〇〇一一二〇〇▽トマト四〇〇一三〇〇▽サトイモ九〇一四〇▽レンコン三五〇一二五〇▽ピーマン七五一七〇▽モヤシ八〇▽シイタケ八五〇一四〇〇（以上キロ）▽根ショウガ二〇〇一一〇〇▽ホウレン草八五一四〇▽葉類六〇一二〇▽カブ五〇一三〇▽ネギ一〇〇一四〇▽ニラ五〇一三〇▽春菊八〇一六〇（以上束）▽大根一〇〇一三〇（本）▽玉子二四一一七（コ）▽ナメコ一五〇一一〇〇（袋）

果物

▽リンゴ三八〇一七〇▽ミカン一五〇一七〇▽バナナ一三〇一一〇〇（以上キロ）▽イチゴ三七〇一二五〇（パック）

（丸平青果市場調べ）

みんぼう　映画案内

※【平】

☆ひかり座　本日休館

☆聚楽館（五・二〇）ラストコンサート（六・五五）カサンドラ・クロス（↓7日）

☆アポロ座（六・〇五）明日に処刑を…（七・三五）悪魔の沼（↓10日）

☆平東宝（五・二五）フレッシュマン若大将（七・〇〇）アラスカ物語（↓10日）

☆平東映（五・四五）新・女囚さそり七〇一号（七・一七）日本の首領・ドン（↓8日　翌朝五・〇〇）まで

☆名画座（七・〇〇）幕末（↓4日）

☆平ロマン劇場（五・一五）白昼欲情（六・五六）グリーン・ドア（↓8日）

※【常磐】

☆三函座　痴漢下宿　官能飛行　熟れた壷（↓1日）

※【小名浜】

☆国際　暴行！女高生㊙白書・肉体収容所　性感集団（↓1日）

☆磐城座　男はつらいよ・寅次郎純情詩集　反逆の旅　片腕カンフー対空飛ぶギロチン（↓4日）

☆金星座　河内のオッサンの唄・ヨウ来たのワレ　トラック野郎・天下御免（↓4日）

☆銀星座　ミズリーブレイク　大統領の陰謀（↓7日）

※【植田】

☆うえだ館　星と嵐　あにいもうと（↓11日）

☆中央館　ながされた制服　暴行の性感　痴漢戯（↓1日）

☆菊多館　河内のオッサンの唄・ヨウ来たのワレ　トラック野郎・天下御免（↓8日）

いわき民報案内広告
⊙…一ダン四行　二、〇〇〇円（前納扱いです）
⊙…同一広告五回以上掲載は一割引き
⊙…お申し込み、お問い合わせは本社営業局広告部
電㉓一六六六代＝支社、支局、いわきPRセンター＝電㉓〇六九〇＝へ

家屋
アパート▽築2年▽六畳六畳DK四畳半バストイレ付日照良駐車可・賃2万4千▽場所内郷ヘルス西側▽連電㉖二四二九
アパート▽六畳六畳▽台所水洗トイレ付▽駐車可▽賃一・八万▽平・三倉35『三倉荘アパート』▽電㉓三三五七（丸山）
高級アパート▽六畳四畳半台所厨房セットガスぶろ水洗トイレバルコニー物置駐車可場所＝中神谷旧道▽電㉓七七五九
新築マンション▽六畳四畳半イレ洋ダンス付▽礼金一カ月敷金なし▽電㉞三一九九・㉔八七三三

雑件
内職ミシン縫製とアイロン仕上▽高級ハンカチーフ専門製造▽高工賃年間通し仕事有▽ただし努力家に限る電㊱三二五九

募集
運転者募集▽長距離大型二名▽各種社保完備▽高給優遇▽委細面談▽好間町下好間字渋井6▽電㊱五七七八・新生電機
急募▽女子事務員・一名▽高給優遇▽委細面談▽場所＝平字小太郎町山崎ビル▽電㉓九八六五・沼崎保険事務所
女子従業員▽普通免許所有者▽委細面談▽普通車三名▽高給優遇▽委細面談　▽平谷川瀬▽連絡先＝電㉒二三二一

彫刻とコーヒー・ブルボン
新舞子海岸通り赤と青の屋根・電(74)二四八九　宮崎商事

募集
締め切りのお知らせ
先般来、募集中の写植オペレーターは多数のご応募をいただき厚くお礼を申し上げます。
なお2月10日（履歴書郵送は10日付消印あるもの有効）をもって打ち切らせていただきます。
企画と印刷の はましん
いわき市平下荒川字諏訪下17
TEL・23—3488代

スカッとコニャック　ダイヤモンド　☎(74)5005

麗人を求む
（アルバイト歓迎）
☆年齢25歳まで・委細面談
高級クラブ　あざみ　蓟
平・仲田町　電㉓1029㉒2516

生徒募集
（二・三月生）
今すぐ創る着る楽しさを
1週間でファッション
雑誌のデザインを
自由に教えます
受講日は毎週月火水曜日
パターンホーム洋裁スクール
平字大町21　電㉑1185

急募
経理担当　1名
経験者に限る
年齢22～45歳　委細面談
株式会社　程塚建設
平字正内町　電㉑1531

免許番号　福島県知事（2）第301号
まこと不動産株式会社
電92－5315
（夜間）02466③6197
売地　泉ニュータウン団地　258平方㍍（78坪）　南側道　日照最高　3.3平方㍍4.8万　（仲介）
売地　平つつじケ丘団地　248平方㍍（75坪）　住居最適　3.3平方㍍5.4万　上下水道完備　（仲介）
売地　鹿島町下蔵持　231平方㍍（70坪）　即建築　3.3平方㍍6.5万　水道　排水完備　（社有地）

福島県知事（2）第287号
たけや商事不動産部
小名浜・辰巳町　電(54)3645・(54)2823・夜(92)2431
貸店舗　小名浜上町地内　マージャンクラブ・スナック・喫茶店向き　2階　66平方㍍（20坪）　（仲介）
売地　小名浜岡小名馬上前一小近く　282平方㍍（85坪）　3.3平方㍍7万3千　総額624万　即建築可　水道・排水完備　（仲介）
売地　小名浜二小前角　店舗・事務所・食堂向き　240平方㍍（74坪）　3.3平方㍍20万　（仲介）

売家　泉地区　店舗付住宅　土地　99平方㍍（30坪）　建物　99平方㍍（30坪）　店舗　23平方㍍（7坪）　総額1,200万　（仲介）
売地　関船地区　330平方㍍（100坪）　3.3平方㍍6万5千　即建築可　（仲介）
売地　小名浜隼人地区　323平方㍍（98坪）　3.3平方㍍6万5千　学校スーパー近し即建可（仲介）
福島県知事（1）832号
総合不動産商社
宝土地開発
小名浜二小前　☎(92)5008

マイホームは技術信頼の照栄産業
福島県知事（51）7502
総合建築　照栄産業株式会社
いわき市植田町南町2丁目6番の20
☎③1251～3・夜間③1015

福島県知事免許(1)第966号
建美通商株式会社
いわき市平字五町目　電21—1911
新築貸家　平谷川瀬字中山町　六畳・六畳・四畳半　バス　トイレ・台所・倉庫付　駐車可　賃2.7万　（代理）
貸地　好間支所近く　231平方㍍（70坪）　2区画　3.3平方㍍150円　（代理）
売地　平中山　南向き　330平方㍍（100坪）　3.3平方㍍6.5万　（仲介）

免許番号建設大臣（1）第1962号
建設業県知事（特—49）第2825号
東北土地開発株式会社
いわき支店　平・白銀町
☎23—1188・1189・2677
売地　平旧城跡　1090平方㍍（330坪）　造成済　3.3平方㍍9万　平駅歩7分・6㍍市道面　仲介
売地　平八幡小路　210平方㍍（63坪）　住宅最高　総額988万　平一小・一中学区内　仲介
売地　平駅歩15分（梅香町）　249平方㍍（75坪）　即建可　3.3平方㍍15万　買物便良　仲介

福島県知事（1）第989号
キクケン ハウス
株式会社キクケン
いわき市平字新田前6—7
☎23—7974
貸地　平北白土　215平方㍍　地代3・3平方㍍当たり150円　（代理）
売地　平下平窪字3丁目　264平方㍍　2区画　3・3平方㍍6.5万　（仲介）
アパート　明治団地・陣屋荘　6畳4・5畳4・5畳DK水洗トイレバス付き駐車場物置有　賃月2・8万　（代理）　夜間電話㉒局1747

大槻興産株式会社
いわき市平字尼子町43—5　☎㉑1655
福島県知事（1）第943号
貸地　つつじが丘団地入口　228平方㍍（69坪）　216平方㍍（65坪）　2区画　商店・住宅最高・即建築可　代理
売地　鹿島台　208.29平方㍍（63坪）　3.3平方㍍5.7万　住宅環境最適　仲介
売地　常磐傾城団地内　198.38平方㍍（60坪）　3.3平方㍍4.7万　住宅環境最適　仲介

不動産売買
金融
担保貸付
手形割引
誠実・親切に
ご相談に応じます
福島県知事免許(2)第271号
大竹不動産有限会社
平・七軒町　電(74)4757・(23)8105

肉の御用は
下坂食肉店
好間町　電㊱三五五・三二二四