いわき市民憲章を生活

主役は市民　時間かけてじっくりと

根気強いPRを続けよ

わたくしたちいわき市民は

1　元気で働き、豊かなまちをつくりましょう。

1　互いに助け合い、明るいまちをつくりましょう。

1　きまりを守り、住みよいまちをつくりましょう。

1　教養を高め、文化のまちをつくりましょう。

1　自然を愛し、緑のまちをつくりましょう。

司会　では鈴木さんから……。

鈴木　この間行われた市政十周年記念の「市民憲章発表会」に参加させて頂き、すがすがしい気持ちになりました。学校の子供さんが憲章を朗読した瞬間、純真な気持ちが沸いたが、なかなか立派な演出だったと思うと同時に、これはぜひ、実践活動に移さなくては……と強く感じました。

「市民憲章」というものは短期的なものでなく、長期間かけてやらなくてはならないものであり、一体だれが主役かというと、それは市民であり、市民の代表の市議、市長さん達であり、その半分は自治体である市の仕事だと思います。この「市民憲章」がどこまで浸透し、理解されているのだろうか？市は先に各戸に「市民憲章」を書いたチラシを配ったというが、それを額に入れるとか、張っておく家庭はどの程度あるのか存じません。ただそれだけでなく、市庁舎の玄関から、文化センター、市民会館、公民館、支所など、多くの市民が出入りする場所に掲示すべきだと思う。徹底の方法としては、見るか、聴くか、読むしかなく、その機会を多く与えることである。

私共の企業では安全宣言を設けまして毎朝朗読するんですが、毎日繰り返しやっているうちに、だんだんそういう気持ちになって徹底してくる。そういうことから考えますと、目につきやすいところに掲示したり、会議などでも皆で唱和するという方向づけが必要だと思うんです。まだ小さい時から植えつけることも大切であり、小・中学校における学校教育のなかでも、どう活用していくかということや、PR紙などで大いに啓蒙し、ムードを盛り上げていくのも一つの方法でしょう。私は緑化推進委員会会長をやっているんですが、この「市民憲章」の中に〝自然を愛し、緑のまちをつくりましょう〟という一項がありますが、緑化審議会でも基本方針を決定しました。その中には五つの項目がすべて網らされており、市や市民、企業がなすべき役割など具体的に書いてありますので、それに基づいて直ちに実施していきたいと思っています。

関口　こんなに立派な「市民憲章」が出来たんですから、今後はそれをいかに実施していくかが大きなポイントになると思う。〝仏つくって魂入れず〟では何にもならない。各種団体の集まりなどでも、一言（ひとこと）でもいいから唱和するとか話をするのもいいと思います。

鉄工業関係でも月に一、二回は役員会を開き、総員集合で話し合う。先程も学校教育の中にも……というお話がありましたが、学校の先生のなかには、何でも反対という人もおり、何かとこじつけて悪いものにしてしまう傾向がある。理論は知っているが、いざ実施となるとダメなんですね。むしろ子供を通して浸透させた方がよい。

この間、新舞子ハイツで表彰式があった時に感心しましたのは、田畑市長さん自ら表彰状と記念品を持って行き、受賞者とヒザを交えて手渡しているんですね。あの方法でやるべきだと思うんです。指導者が自ら実施しなくてはダメです。各種団体も実施に移す方針を固めてそれぞれ実施していけば、時間はかかるが、必ず身につくハズです。私のところでは、早速実施いたします。

「福祉の道」なお遠し

親身の〝愛の手〟が必要

司会　誠に良いご意見、ありがとうございました。次に高萩さんから……。

高萩　この間、新舞子海岸で平幕、内の親子五人心中事件がありましたが、なぜあの事件が未然に防止できなかったのか、その原因は何かということについて話し合ったわけです。愛の聖地は空手形、福祉の道はなお遠しであり、あの事件に対応できるものは、事前にしても事後にしても何もない。事例がないのです。家族関係はよかったんですが、二重苦、三重苦に悩んでおられたあの人達に、親身になって愛の手を差しのべる人が周りにいたならば、何らかの解決策があったかと思われるが、あの地区は市営住宅が建ち、都市化されて、心の触れ合いがないところに問題があると思う。

そこで私が思うことは、いわき人として「市民憲章」をつくりはしたが、それが単なる文に終わっているんではないか、困っている人達に愛の手を差しのべる気持ちが、市民にあるのかどうか疑問に思いました。この一件で、いわき人のお互いは、心の触れ合いについて理解と関心をどれだけ持っているのか、「市民憲章」制定を機会に、あらゆる角度から、まず反省すべきだと思うし、その呼び起こしをやらなければ、単なる文章になりはしないかと、反省している真っ最中です。

司会　続いて矢野さんから…。

矢野　この「市民憲章」は素晴らしいものだと思います。私共もJ・Cという組織の中で、住みよい、明るい、豊かなマチづくりをうたい上げ、実践に移しています。これを個人でやるとなると、なかなか難しい。いろいろ会合が持たれていますが、果たして「市民憲章」に対して、どの程度理解されているのか話し合ったことがあるんですが、それがなんと〝一応目にした〟耳にしたことがある〟といった程度で、ほとんど理解されていないんですね。先程も話にありましたが、実践が伴わなくてはなりません。ではいかにして実践に移すか？……。大きな組織や団体で活動すべきだと思う。それも五つ全部というのではなく、二、三項について、まず実践することにすればいいし、既にやっておられる事業所もあると思う。

委員会でも統一的な見解が打ち出されたが、どういうものを入れたらよいのか、それを簡潔に親しみやすいものにするにはどうするかなどに苦労しました。

司会　苦労のなかに生まれて来た「市民憲章」ですが、その「市民憲章」をお年の若い佐藤（美）さんや柴田さんは、どう受けとめておられるのか、まず佐藤さんから……。

佐藤　「市民憲章」が制定されるということは聞いておりました。そしてアンケートが回され、チラシが各戸に配布になりましたが、私の家ではこれを張っておき、いつも見るようにしております。あれほどのものを作成なさるには相当ご苦労もあったことでしょうし、いろいろお考えになられたものと、つくづく感心しているわけです。

司会　では柴田さんからも…。

柴田　いろいろとご苦労なされて作成された「市民憲章」は、いわき市のなかでも、実りのある画期的なものであると思います。憲章には五カ条がありますが、それがきれいごとであったり、頭上をかすめていくようなものであれば、実りがあるものとはいえない。もちろん実践は大切ですが、一人の市民としてやるとなれば、なかなか難しい問題だと思いますし、市民の皆さんとともに、市が目ざしている明るい、住みよい、豊かな社会づくりを考えていきたいものです。

私はJ・Cのメンバーですが、アンケート調査によって〝市民が一番望んでいるものは何か〟といった問題などを考えている段階です。例えば交通、福祉、救急業務などいろいろ問題は多いが、いずれにしても市の協力がなくてはダメ。私は民間人として、出来るだけのことはやっていきたいと思っています。

国民百科事典全17巻
発売中!!
予約募集　1月31日まで
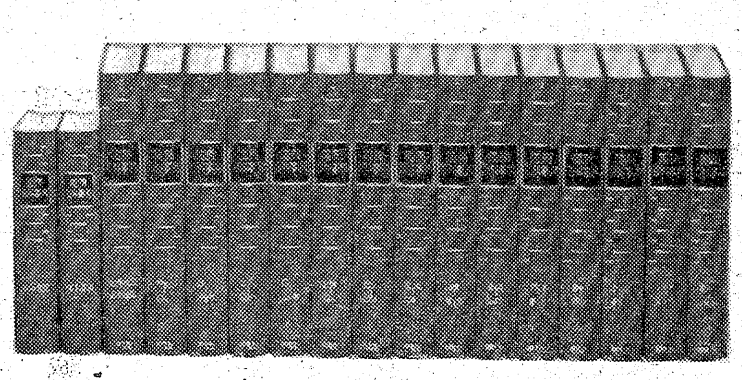
一時払い特価　64,200円
百科事典の平凡社
マルトモ書店　いわき市平字四町目　☎76 6161代
ヨーカドーマルトモ　いわき市平字ネギ町　☎23 3636・内線330

あけましておめでとうございます
本年もお引き立てのほどお願い申し上げます
マルイクリーニングセンター
本店　いわき市平字南町　電七四―二七〇七
工場　いわき市常磐上矢田町田端　電五八―四八六二

＊
商
工
ま
いわき市
☎(0246)
☎(02466)

昭和52年　謹賀新年　1977

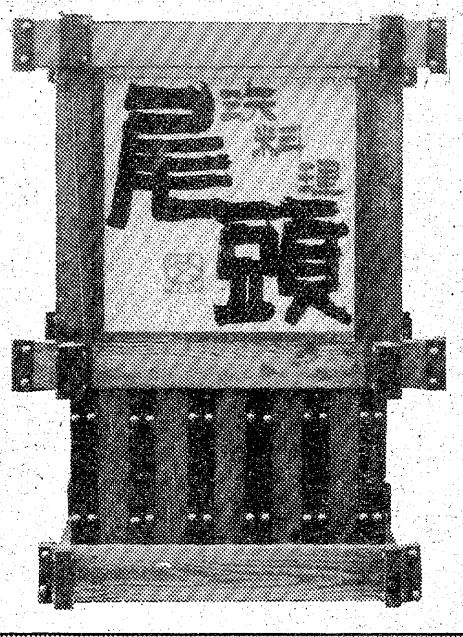

今年もよろしくお願い申し上げます。

たいら・田町（紅小路）　☎㉑四四二二

謹賀新年

喫茶・ゆうざん
いわき市平・獺宮町17（イトーヨーカドー南側）

つり池センター・夕山

平井興産
代表　平井　文彦

■つり池センター
いわき市遠野町入遠野字宮沢22　☎㊾2620

謹賀新年

造園

造園工事一式・ご相談に応じます
庭木・庭石・貸植木・芝生・園芸一般

荒川農園
鈴木　浅義

●農園…いわき市平下荒川・久世原82　☎㉔3513
●店舗…イトーヨーカドー　☎㉓3636・内線341

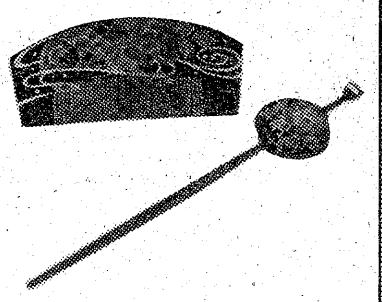

あけまして
おめでとう
ございます

久保田美容院
久保田着装教室

いわき市平・白銀町　☎74－5274

謹賀新年

合資会社　平銃砲火薬店
いわき市平・一町目　☎㉔9231

●トラップ1面・スキート1面
●平日　午後1時～午後5時（月・火曜は休み）
●日曜・祝日　午前9時～午後5時

いわき総合射撃場
いわき市好間町北好間字下ケ屋敷109　☎(0246)㊱5151

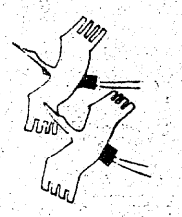

あけまして
おめでとう
ございます

鶴の家旅館

いわき市内郷御厩町折返
（ヘルスセンター通り北側）
☎㉖三五九〇

謹賀新年

衛生設備・上下水道
浄化設備・空調設備

堀越設備工業所
荒　昭男

いわき市平字五町目4　☎74—8408

サイフォン
珈琲＆軽食　多珈

いわき市内郷（報徳会館前）　TEL0246(27)3429

アルプス・モートローラ㈱協力工場
三菱電機㈱郡山製作所協力工場

株式会社　北都製作所
代表取締役　船生　芳重

いわき市平赤井字日渡一二八
電㉓三二九五

救急指定病院・労災保険指定病院
整形外科・内科・小児科
放射線科・理学診療科

財団法人　竹林病院
院長　竹林　貞吉

いわき市平字堂根町二
電二三—二三三一代

内科・胃腸科・小児科
外科・整形外科・産科
婦人科・放射線科・理学診療科

医療法人　松尾病院
院長　松尾　三郎

いわき市平北白土字愛谷町一五
電　七四—四四二一～三

社団法人　いわき市医師会

会長　石井　正
副会長　長嶋　幸一郎
副会長　後藤　全久
副会長　安斎　憲次郎
事務局長　熊沢　左司

いわき市平字正内町二〇　電㉔四二〇五

NHKテレビ
☆印は白黒

6・05 虹をつかむネコ▽弓の名人ロビン・キャット
25 ヨーロッパの野生動物
40 きょうの福島
7・00 N◇27 NHKガイド
30 日本の自然「鷹」
8・00 歌のグランドショー〜獅子舞さんの好きな曲〜桜田淳子　あおい輝彦　岡田奈々ほか
9・00 N・C9
40☆チャップリン小劇場「午前1時」
10・00 N解説
15 世界のワンマンショー〜ジョン・デンバーとシナトラ〜
11・00 N◇15 ローカルN天

NHK教育
☆印は白黒

6・00 技能講座　オーディオ入門
30 バイオリンのおけいこ
7・00 英語会話Ⅰ　まとめ
30 新日本史探訪「長篠合戦」—信長と鉄砲—
8・15 教養特集「映像の証言」—〝南部は馬ばかり〟のころ—
9・00 きょうの料理「一月の味」
30 通信高校講座「漢詩へのいざない」詩と風土
10・00☆通信高校講座　数学Ⅰ
30 通信高校講座　英語A「不思議な形の岩」
11・00☆ドイツ語講座「文化フォーラム」

福島テレビ
☆印は白黒

6・00 FTVテレポート
7・00 ろぼっ子ビートン「年の初めの大暴れ」「見た／初夢大公開」
30 びったしカン・カン「びったしカンカン正月特集」酒井和歌子ほか
8・00 結婚するまで「闇からの魔手」秋吉久美子　春川ますみ　田村正和　船越英二　草笛光子ほか
9・00 「三男三女婿一匹」森繁久弥　山岡久乃　杉村春子　あべ静江ほか
10・00 銭形平次「凧，凧があがれ」大川橋蔵　森昌子
10・55 '77新春スターかくし芸大会　森進一ほか

福島中央テレビ
☆印は白黒

6・00 忍者キャプター
30 ジャストN
7・00 スターアクション／「初笑い／正月特番!!」レッツゴー三匹ほか
30 それは秘密です!!「衝撃!!長門裕之㊙婚約の過去」「視聴者感動対面」岡崎友紀　扇千景
8・00 伝七捕物帳　中村梅之助　長門勇　根岸明美　今村民路ほか
9・00 破れ傘刀舟・悪人狩り　萬屋錦之介　江波杏子
10・00 非情のライセンス「島原哀歌」天知茂　篠ヒロコ　松山英太郎ほか
11・15 11PM

今夜の番組

NHK第1 1340KC

6・05 N解説
15 午後のロータリー
40 じょうずな話し方「ことばと故事」
7・15 Nリポート
57 NHKガイド
8・05 特集民謡の旅「ソーラン節」「仙台めでた」「芝で生れて」「堀江盆おどり唄」ほか
9・00 新春夢のジョッキー　勧進帳　アドロほか
30 明治大正夜話　芝居
10・20 「新春捕物腕くらべ」—お綾の罪—
35 若いこだま　草刈正雄
11・05 夢のハーモニー「恋人がなければ」ほか

NHK第2 1540KC

6・00 そろばん教室「5級のかけ算」
20 基礎英語
40 続基礎英語
7・00 カレントトピックスN
15 英語会話
30 中学生の勉強室　社会
8・00 通信高校講座　数学Ⅰ
20 通信高校講座　数学Ⅰ
40 通信高校講座　数学Ⅱ
9・00 通信高校講座　地理B
20 通信高校講座　家庭
40 通信高校講座　政治・経済
10・20 通信高校講座　現国
40 通信高校講座　現国
11・00 スペイン語講座
20 中国語講座

ラジオ福島 1060KC

6・00 Nハイライト
20 お帰りなさいあなた
30 新春歌謡パレード
7・00 RFCファミリースタジオ＜出前電話リクエスト＞受付電話　福島35—2151　奥様クイズ　ミニミニ落語　子供電話のど自慢　お父さんクイズ　弁慶と牛若丸ですほか
9・20 夜のヒット歌謡
30 とび出せ全国DJ諸君
50 新春ラジオ試写室
10・00 ポップスNO・1
30 MU・ハイフォニック
11・00 たむたむたいむ
35 新春ポピュラータイム

FM放送
☆印はステレオ

6・00☆夕べの広場＜ディスクジョッキー＞
7・15☆FMコンサート＜ポピュラーパレード＞ある愛の伝説　神とお話　ビレッジ・ゲットー・ランド　負傷　愛するデューク　回想ほか
9・00☆ヤングジョッキー＜渋谷陽一のロック新春講座＞コミュニケイション・ブレイク・ダウン
10・20 世界の民族音楽＜マダガスカル＞
11・05 夜のしらべ　神聖な舞曲と世俗的な舞曲
35 朗読「建礼門院右京大夫集」

◈注　番組が変更になる場合があります。

【歌うジョン・デンバー（右）とフランク・シナトラ】

〈世界のワンマンショー〉
＝今夜から連日4回放送＝
ジョン・デンバーとシナトラ
NHK・夜10・15

冬期特別編成のひとつとして、四日から七日まで四回にわたって登場する。

「世界のワンマンショー」は、世界のビッグ・アーチストの本場のステージを、目のあたりに堪能できる番組として好評で、今回が十六回目。

第一夜「ジョン・デンバーとシナトラ」のほか、第二夜「アン・マーグレット」、第三夜「ハリー・ベラフォンテ」、第四夜「シャーリー・マクレーン」など、トップ歌手を特集した音楽ファン待望の連続四夜の編成である。

第一夜の「ジョン・デンバーとシナトラ」は、シンガー・ソング・ライターのジョン・デンバーと、スーパースターの名をほしいままにしているフランク・シナトラの異色の顔合わせ。

一九七六年、アメリカ・ジョン・ジャー・プロの製作。一九七六年三月二十九日、アメリカABCで放送。

ジョン・デンバーは、大自然の香り、人間の心の温かさ、魂の故郷を歌い続けて、現代ポップス界最高の人気を得ており、一方、シナトラは、ポップミュージックの歴史とともに生きてきた大物スター。

番組では、ビッグ・バンド時代をたたえ、当時のスイングの巨匠たちのカウント・ベイシー、トミー・ドーシー、ハリー・ジェームス、ネルソン・リドルの各オーケストラが総出演し圧巻である。

曲目は、「愛はどこにでも」、「悲しい歌のように」、「ルッキン・フォ・スペース」、「オール・ザ・ウエイ」、「オール・オブ・ミー」、「マイ・ウエイ」ほか。

みもの

NHK・夜9・40＝（七日まで四回にわたって放送）
チャップリン小劇場……午前一時

きょうから七日まで四日間にわたって、「午前一時」、「移住」、「替え玉」、「霊泉」の四本を、日本では初めて放送する。

この四本は、チャップリンが一九一六年から一七年にかけて製作した短編。

第一回は、泥酔して帰宅したチャップリンのみごとなパントマイム。

タキシードにトップ・ハット姿のチャップリンが、めいていしてタクシーで帰宅する。そして玄関のドア、回転テーブルのうえの酒びんとグラス、階段のじゅうたん、柱時計の大振り子、折たたみ式寝台にてこずらされ、ほんろうされ、浴室の浴そうで水中睡眠するまでを、パントマイムの独演でみせる。

ドラマ
福島・夜8・00
結婚するまで

山村（田村正和）の今年の正月は、娘の麻里（伊藤つかさ）と二人だけの寂しいものだった。

そんな山村のマンションに、葉子（秋吉久美子）が手作りのおせち料理を持って訪ねて来た。麻里は、おねえちゃんおめでとうと無邪気に喜んだ。

葉子が麻里とゲームにうち興じている時、山村の別れた妻、道子（真木洋子）がはいってきた。

が、道子は葉子を見て一瞬ひるんだが、気を取り直す様に麻里へ笑いかけた。やがて山村と道子のあいだで、麻里をめぐっての争いがはじまった。葉子は、気まづい思いで山村家を辞した。

帰宅した葉子に、母・清江（草笛光子）からの手紙が届いていた。

ドラマ
福島・夜9・00
三男三女婿一匹

正月をむかえた桂家では、大五郎（森繁久弥）が、政江（山岡久乃）を前にして、書き初め。政江は、たまたま部屋をのぞいた和之（西田敏行）に、大五郎の相手をさせて逃げ出した。大五郎が、書いた座右の銘の説明をしても、和之は全然わからない。大五郎はくさった。

健太郎（井上順）は、病院で新年をむかえた小児科の患者・井原春美（江口端江）の病室をたずねた。春美の母親・和美（吉行和子）も病室でふたりきりの正月をむかえていた。健太郎は、和美の創作した童話を春美に読んでやった。父親のいない春美は大喜び。和美も胸がいっぱいになった。

家にもどった健太郎も、和美たちのことが気にかかった。そして大五郎の前で、和美の作った童話の主人公のライオンの絵を書き初めとして書くのだった。

【健太郎は患者の春美に母が作った童話を読んでやったが……】

日本の自然
NHK・夜7・30
鷹

鋭くまがったくちばし、らんらんと輝く目、太くて大きい足、彼らは、常に生きた獲物を勇猛果敢にねらい、自然界のコントローラとして君臨している。

日本では、古くからこうしたワシ、タカの習性を利用して、クマタカ、オオタカ、ハヤブサなどを飼いならして狩りをする鷹匠の伝統がある。しかし、急速に自然が開発され、こうしたワシやタカの生息環境は年々せばめられ、日本最大のワシ、イヌワシに続いてクマタカも特別な保護が必要とされている。

この番組では、ウサギ、タヌキ、キジ、ヤマドリをえさに、深山に住むクマタカの半年にわたる長い繁殖期の生態を中心に、ワシ、タカの野生味豊かな生態を紹介する。

伝七捕物帳
福島中央・夜8・00
強虫嬶に弱虫亭主

貧乏長屋の子之次（近江大介）の部屋に黒装束の五人組の賊が押し入り、部屋を荒らしまわったうえ、子之次を殺して逃げた。

調べに当たった伝七（中村梅之助）は、盗む物がないような貧乏長屋に賊が入ったことは、賊が何か重要な物を探しており、その物が事件を解決するカギだと判断した。

数日後、子之次の隣に住んでいる日雇い大工の弥八（長門勇）は、子之次の供養にと、子之次が質屋に入れた錠前直しの道具箱を請け出して、家に持ち帰った。

破れ傘刀舟・悪人狩り
福島中央・夜9・00
初春の虹をこえて

油問屋和泉屋の跡取り息子・巳之吉（川津祐介）は、小料理屋で働く子連れの女おつた（磯野洋子）と深い仲になり、世帯を持とうと父親の和泉屋に相談した。

おつたは紋次（蟹江敬三）というやくざ者の女房だったのだが、紋次のため三十両という金で料理屋に売られていたのだ。そしてその紋次は今は島送りの身となっていた。

だが、和泉屋は巳之吉の話を頭からはねつけた。そこで巳之吉は家を飛び出し、おつたと……。

【ヤクザ者の女房だったおつたと世帯を持った巳之吉は……】

ききもの

世界の民族音楽
FM・夜10・20
マダガスカル
話・小泉文夫

きょうと十一日は、アフリカ大陸の東側にある大きな島マダガスカル島の音楽を紹介する。アフリカ大陸と密接な関係があるのだが、東南アジア文化圏に含めている学者も多く、また、フランスの植民地であったところから、そうした影響も現れた興味ある音楽が育っている。

第一回のきょうは、この島の中でも、採集や簡単な農耕で素朴な生活をたてている人々の音楽を中心にきく。

新春ポピュラータイム
ラジオ福島・夜11・35

今年のポピュラー界は、はたしてどんなアーティストが生まれ、どんなサウンドを届けてくれるのでしょうか。

この番組は、今年活躍が期待されるアーティストにスポットを当てて、みなさんと一緒に今年のポピュラー界を占う楽しい二十五分。

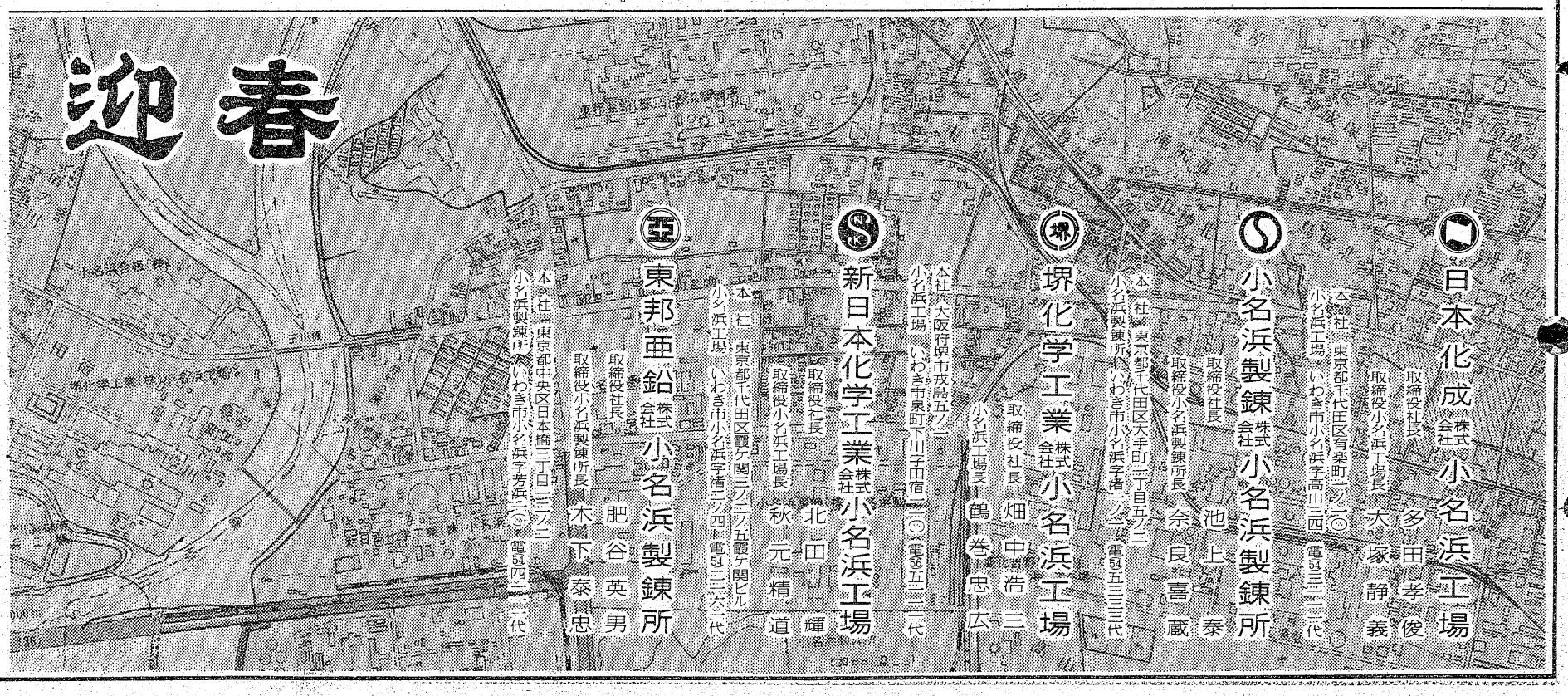

昭和52年 謹賀新年 1977

賀正

酒の館パスポート
平・田町14 第2紫ビル1F ☎㉑4683

平料飲株式会社

取締役社長　金子松男
専務取締役　長谷川直三
同　高崎良江

平市民会館食堂　74—八六〇〇
いわき産業会館食堂　23—九四四七
本庁舎食堂　23—四九三〇
文化センター食堂　21—一〇七二

あけましておめでとうございます

小料理
さくら肉の店
ながさき

平・紅小路 ☎74—2280

'77 迎春

本年も変わらぬご愛顧のほど
よろしくお願い申し上げます

スナック 夜間飛行
平字田町紫ビル ☎㉒3962

平飲食業会 社交部会

部会長　長谷川直江
副部会長　木田昌平
同　馬上公一
同　渡辺力夫

理事　丹野邦男　同　武藤清　同　山本八生
鈴木正男　志賀隆美　監事　渡辺繁見
滝川幸一　清野賢一　池田キミ子
赤津武美　宇佐見文雄　相談役
緒方民子　木村栄子　阿部嘉央

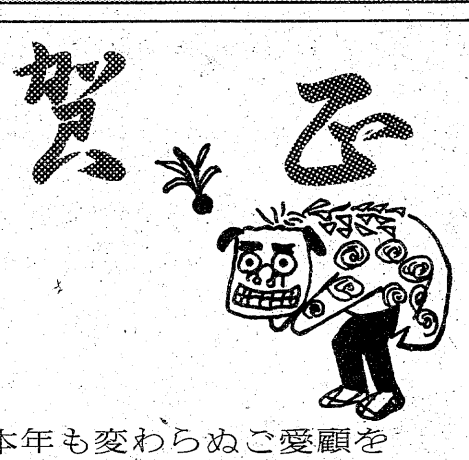

本年も変わらぬご愛顧を
お願い申し上げます

SNACK すず
平・田町（八番街） ☎㉓9597

いわき市建設業協同組合

理事長　志賀久太郎
外　役員　一同

いわき市平字童子町四の一八　電㉓〇五一一代

本年も変わらぬご愛顧を
お願い申し上げます
昭和52年　元日

SNACK・MONOZUKI
物豆奇
平・白銀小路（2F） ☎㉒1655

社団法人
福島県建設業協会
いわき支部

支部長　志賀久太郎
外　役員　一同

いわき市平字童子町四の一八　電㉓一五二一代

いわきゴルフクラブ

理事長　中村豊

東日本観光開発株式会社

代表取締役　滝義勝
支配人　小湊正

いわき市常磐藤原町　電㊸三一八一代

いわき酪農業協同組合

組合長理事　蛭田馨
外　役職員　一同

いわき市好間町中好間字中川原一九
電㊱二五七〇

いわき浄化槽管理協会

会長　若松荘平
副会長　岡光明
専務理事　根本茂

事務局　いわき市平字梅本一五（平保健所内）
電㉒四一一一　内線五〇七
管理部　いわき市平上荒川字安草四七
電㉓二二八〇

しゃくなげの咲きみだれる吾妻山
ピンク、みどり、蒼い山
スカイラインが蛇行し
行き交う自動車が
キラッ、キラッと
水晶のように光る。
ゆるやかに広がる山なみ
雲が湧き

吾　妻

新世紀会員
日版会員　坂本　勇

地表をはってどこまでもつづく
カーブを描く稜線
褐色の岩肌が微妙な調和を保つ
はるか彼方に下界の街並がかすむ
いつまでもこんな静かな
自然がほしい

（いわき市平下高久字中妻95）

1977 謹賀新年 昭和52年

いわき市ハイヤー
タクシー事業協同組合
福島県乗用自動車協会
浜通り支部
支部長　小松　正
いわき市内郷綴町金谷九　電㉖二四八一

いわき地区
鉄工業協同組合
理事長　近藤　国弥
副理事長　山野辺　登
専務理事　会川　定一
外理事　同　一
事務局長　阿部　伝
いわき市平字材木町一二　電㉔五八三八

日本競輪選手会
福島支部
支部長　南　得夫
外役職員一同
いわき市平谷川瀬字西作一　電㉔八九五六

福島浜通米穀株式会社
取締役社長　坂本　為一
専務取締役　武藤　兼一
取締役　西山　一男
取締役　大平　甲祐
いわき市平字材木町四三　電㉓二八一代

あけましておめでとう
ございます
ことしも旧年同様、よろしくご愛顧の程お願い申しあげます。
平・二町目
割烹
谷口
電(23)〇二〇八
〇二〇九

謹賀
新年
ことしも旧年に倍しご愛顧の程おねがい申し上げます。——
NIGHT HOUSE—GARI・GARI
ガリガリ
いわき市平・田町
☎74－2260

大村屋旅館
いわき市平字二町目　電(74)四五七五

旅館かねた別館
いわき市平字童子町　電(23)七七六九

旅館ことぶき
いわき市平谷川瀬字明治町
電(22)二七三七代

末広旅館
いわき市平字田町　電(74)二四二一

旅館太亀
いわき市平谷川瀬字明治町
電(74)四三五八

旅館波奈屋
いわき市平字五色町　電(74)三四四六

いこい旅館
いわき市平字白銀町　電(74)四五一二

割烹旅館内郷館
総合結婚式場内郷会館
いわき市内郷駅前
電(26)三一六一・(26)〇五七〇

日本観光旅館連盟会員
扇屋旅館
いわき市平字紺屋町　電(23)〇二六六代

割烹旅館
花汀園
いわき市平字才槌小路　電(74)二三〇八

旅館金田
いわき市平字白銀町　電(22)二三一一

日本観光旅館連盟会員
日本交通公社協定旅館
甲陽館
いわき市平字田町　電(23)三一八一代

割烹旅館
三陽荘
いわき市平字菱川町　電(23)二五七八

日本観光旅館連盟会員
すみや
いわき市平字紺屋町　電(23)〇一五六代

日本観光旅館連盟会員
住吉屋旅館
いわき市平駅前　電(74)四五四九

日本観光旅館連盟会員
つるや
いわき市平字堂根町　電(23)二五四五

旅館平逓信会館
いわき市平字材木町（紺屋町郵便局となり）
電(23)七七二二
(74)二一九一

旅館西甚
いわき市平字大町　電(74)二八三七

日本観光旅館連盟会員
日本交通公社協定旅館
報徳会館
いわき市内郷御厩町八合
電(26)三二一一代

旅館平安荘
いわき市平字旧城跡　電(23)一四〇一

日本観光旅館連盟会員
東急観光協定旅館
旅館丸丹
いわき市平字南町　電(74)七二八八代

＝小名浜港で＝

海 ②

（題字・石川　葦）

〝海の幸〟を漁獲する漁師は、海の怒りを恐れるあまり、海神をあがめ、信仰心に没入することによって、やすらぎを求め、荒海に挑んできた。

休漁のひととき、網を繕う合間にも、その思いが心をよぎる。たけり狂うさいはての北洋の海のサケ・マス漁、焼けつくような南海でのカツオ・マグロ漁。大漁旗をはためかせて帰れたのも海神の守護、信心した賜と回想する。

魚網は漁船と共に大事な宝。日本に貴重なタンパク源をもたらす生命線だ。一筋の糸に精魂を傾ける。

謹賀新年

昭和五十二年　新春

みなさまの繁栄をお手伝いする

磐洋信用金庫

会　長　赤津　庄兵衛
理事長　志賀　要平
専務理事　山田　道治

いわき市小名浜字隼人183　電52—1111代

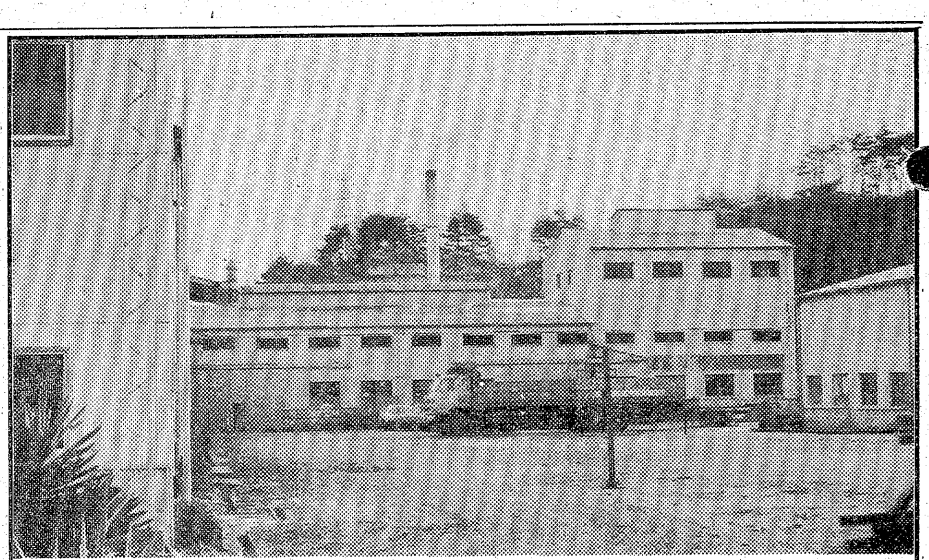

謹賀新年　52年　新春

JIS表示許可工場

東北ネヂ製造株式会社

代表取締役　関口　義久

本　社　いわき市泉町黒須野字砂利59　電56—4571代
東京営業所　東京都千代田区外神田5—4—9　電831—7431
仙台営業所　仙台市遠見塚3—14—18　電86—5177

1977 謹賀新年 昭和52年

常磐湯本温泉観光協会
会長 片寄惣次
外役員一同
いわき市常磐湯本町三函 電(42)四三三

法定六カ月定期点検整備・特定給油所
日本石油製品及びLPガス・同ガス器具
住宅設備機器
合資会社 丸善モーター商会
代表社員 村上社善
いわき市常磐関船町上関八八 電(43)二九三六代

福島県知事許可 般一五一・七四七五
株式会社 橋本板金塗装店
代表 橋本春雄
いわき市常磐湯本町天王崎四八 電(43)二二五一・二二五二

衛生設備・暖冷房空調設備工事・上下水道工事
県知事許可(特一五一)第七八六五号
合資会社 三共水道
代表社員 松原兼雄
いわき市常磐関船町上関一四九 電(43)二三八一

常磐湯本飲食業会
会長 佐藤三郎
副会長 芳賀他郷
同 相模良平
会計 高崎清訓
庶務 軍司栄次
外役員一同

酒の店
ぬかだや酒店
佐藤正二
いわき市常磐湯本町天王崎一一七 電(42)三〇一九

外科・整形外科・皮膚科・内科・産婦人科
耳鼻咽喉科・眼科・理学診療科
医療法人 常磐中央湯本病院
院長 伊東嘉久
いわき市常磐湯本町台山(八仙立体橋寄り) 電(42)三一八八代

内科・外科・整形外科・眼科
耳鼻咽喉科
医療法人 常磐中央内郷病院
院長 伊藤英夫
いわき市内郷内町前田一三一 電(26)一〇八〇代

日本観光旅館連盟会員
県観光連盟会員
湯本温泉 いづみや旅館
いわき市常磐湯本町吹谷 電(43)三二六代

小名浜吉野石膏株式会社
取締役社長 須藤恒雄
専務取締役 佐藤大介
いわき市常磐水野谷町亀ノ尾 電(43)三三〇〇

株式会社 湯本タクシー
取締役社長 矢内正二
いわき市常磐湯本町天王崎四二 電(42)二一七五

美容一般
サン美粧院
いわき市常磐湯本町三函 電(43)三一八三

店舗、マンション、オフィスに……

時代の要請が生んだ 画期的な 中層建築 ダイワデルフ

建設大臣指定1時間耐火（外壁・非耐力壁）指定番号Wn1311

土地はあなたの大切な財産、より有効に活用したいものです。

＊幼稚園、保育園に……

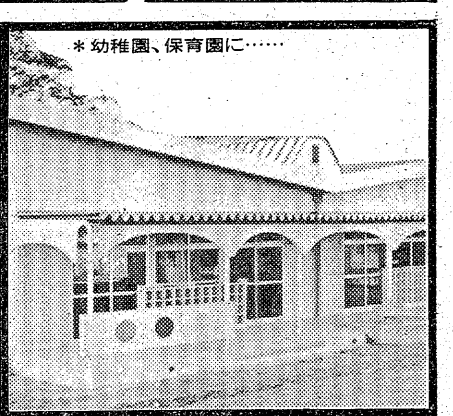

＊店舗に……

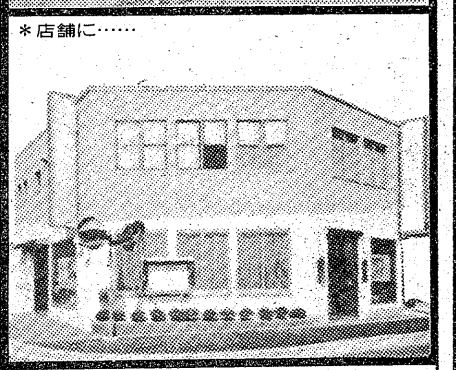

●敷地を最大限に生かしたい

これから店舗や事務所を、とお考えになっても、頭の痛いのが都市周辺の土地不足、地価の高騰です。ダイワデルフは、限られた土地の有効利用を実現した画期的、合理的な中層建築。大和ハウス工業の豊富な実績と研究を基盤に、敷地を最大限に利用できるように設計され、市街地の店舗や事務所に最適です。

●経済性を考えて

これまでの中層建築では資材費がかさむうえに、技能労働力の不足から人件費が上昇し、建築コストに大きくひびいていました。ダイワデルフは合理的なプレハブ建築。各部材は工場で生産されますので、現場での施工を大幅に合理化することができ、在来工法に比べると建築コストも大幅に低くなります。

●火災や災害に強くしたい

安全性に関する法規上の規制により、大都市周辺では中高層はもとより低層住宅までも、簡易耐火構造以上の防火性能が要求される場合も多く、ダイワデルフは耐火パネルを使用していますので防火対策は万全。安心してお使いいただけます。しかも職住近接を考えて居住性にも十分な配慮がはらわれています。

●工事中の営業ロスを最小にしたい

お店などの改築のとき、無視できないのが工事期間中の営業ロス。工期が長びけば、それだけ開店がおくれ商売に影響がでます。ダイワデルフの大きな特長の一つは、工事期間が短かいこと。プレハブのメリットを最大限に生かして改築期間を最小にすることができ、結果としてさらに費用が安上がりになります。

＊マンションに……

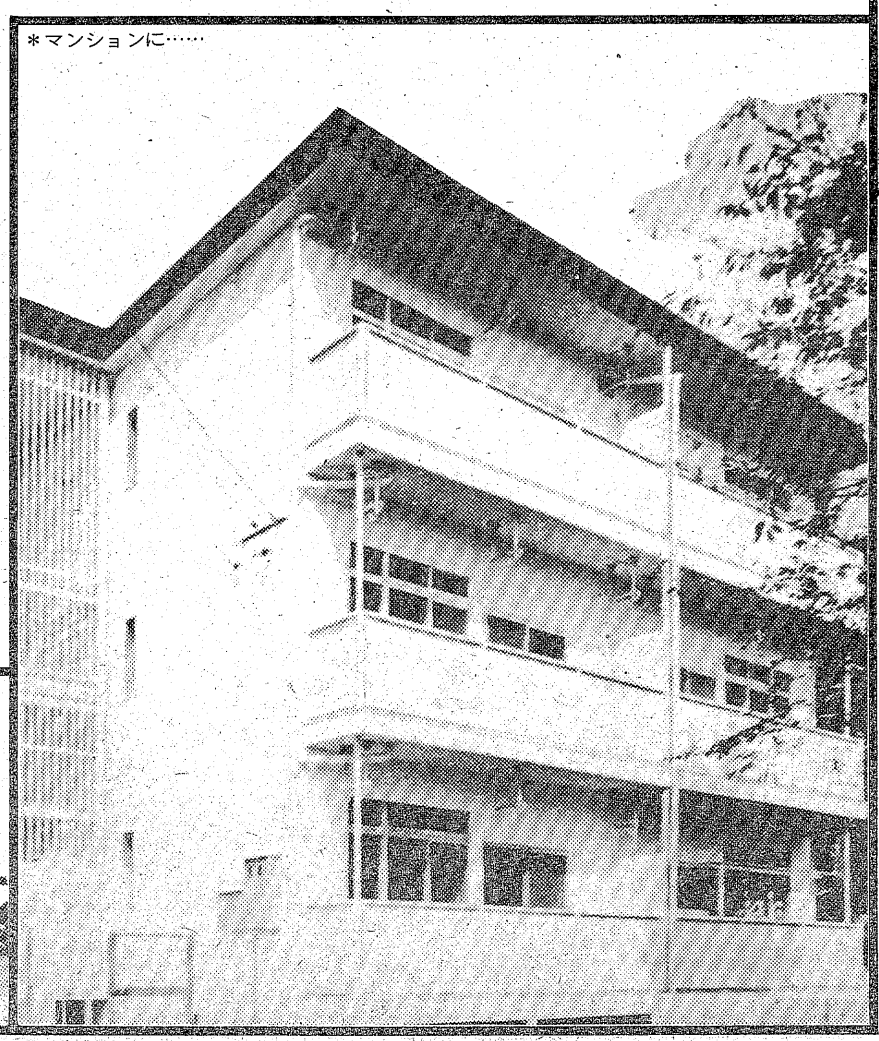

＊店舗付住宅に……

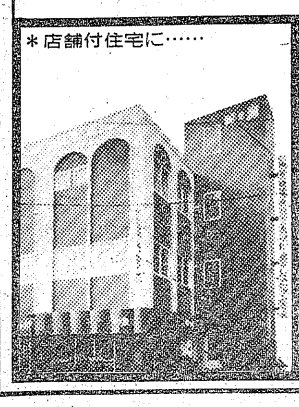

＊事務所に……

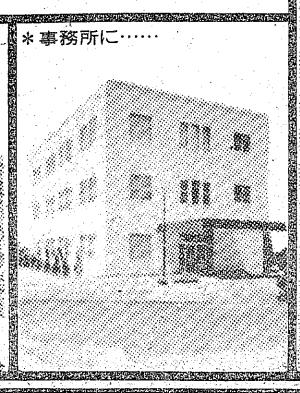

●直接契約、直轄責任施工

敷地調査、関連諸法規のチェックからはじまり、定評のある入念な設計を行ないます。有利な資金づくりから、マンションなどの収益の検討まで、もっとも合理的な建築計画を立案。工程と品質の厳密な管理のもとに施工に入ります。計画から竣工、あとあとのアフターケアまでのすべてを、大和ハウス工業が責任をもって行ないます。

建設業者許可番号　建設大臣許可(特-49)第5279号
宅地建物取引業者免許番号　建設大臣免許(4)第245号

大和ハウス工業株式會社
いわき出張所
☎(0246)22-4452
いわき市平字小太郎町2—6

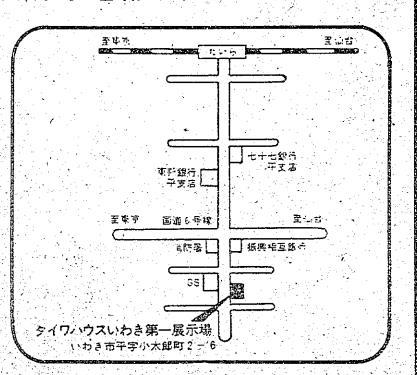

'77年型 ゴマすり術

「ばかばかしくって上役のところへ年始なんか…」といったサラリーマンが急増している。上役の方も「時代が変わったから…」と落ち着いたものだ。こうなると、新しいゴマすり術が誕生しなければなるまい。従来の方法ではダメ。77年型のゴマすり術とは――。

サラリーマン

「へつらって自分の利益を計ること。また、その人」というのがゴマすりの定義である。なんといっても、自分の利益を計らなければ無意味だ。

元日に年始に出かけ、暮れにはお歳暮を。大掃除の手伝いのひとつも…といった従来のゴマすり方式が影をひそめてきたのは、われらサラリーマンも計算が高くなったからにちがいない。

ある金属会社の中堅社員、Aさん。こはこういって嘆く。「昔はせっせと上役のところへ足を運びました。それでも万年課長ですわ。ボクは…。まあ、上役の選び方を間違えたってわけ。ボクの期待した人は、勢力争いに敗れて退社しましたから。計算がヘタだったというより、会社という機構がどうころぶかわからないってことでしょう」。

そのAさんの部下であるWさん(三七)は「わざわざ、イヤな思いをして年始に出かける。毎日、見ている不快な顔を正月まで見る必要がありますか。そんな"投資"をして、上役が左遷にでもなったらパー。バカらしくって…。やってられないですヨ」と、きちんとしたバランスシートの上にたっていう。

こうした考え方の変化。では、七七年はどうすればいいか。

「尾を振るイヌはかわいい」という。これは真理だ。だから、上役に対しては「尾を振る」意識を持っておこう。

サラリーマン評論家のAさんはこういう。

「サラリーマン社会では"あれは酒のうえのあやまちでして…"などという言いわけは絶対に通らない。そして、上役というのは、酒の席での抵抗、あるいはゴマすりを、飲んだ翌日も翌々日も、きっと覚えている。いや、会社を辞めるまで覚えているもんなんです。このことは頭に入れておく必要がある。日本のサラリーマン社会は、ヒューマン・リレーションよりはワイン・リレーション。酒を会社の連中と飲むときは仕事だと思わなければ…。それなら、ゴマをすればいい。ただし、誠心誠意でなければいけません」。

なんともむずかしいではないか。不況も四年目、あまり無用な出費はしたくない。となると、ゴマすりも「口さきで…」となってしまうのだが、そのときにこの"誠心誠意"が効力を発揮するという寸法だ。そうすれば、第一その席の支払いもパーになるではないか。

「一体でつくすのもダメ。カネをつかうのもダメ。会社とその周辺でゴマをすればいい。そのコツは自分に"この人を好きなんだ"というように暗示をかけること。そうすると、テレくささや後ろめたさはなくなります。これがことしのゴマすり術の極意でしょう。それにいまどきの上役は、精神的なキガ状態にある。この手のゴマには弱いんです」というのは同じ評論家のYさんだ。

これなら大丈夫。だれだってやれるではないか。もっとも、ゴマすりの対象は上役に限ったことではない。同僚、部下、OLから受付嬢にまでおよぶべしだ。

"微笑作戦"がことしのきめ手。住みにくい現状にみんなの心はすさんでいる。そんなときこそ、微笑が効果的なのだ。昨年の参院選だって「笑顔を振りまいたヤツが勝った」といわれている。

さあ、相手を好きになろう。これが七七年型のゴマすり術なのだ。

酒席では誠心誠意

◀微笑作戦▶

『尾を振る犬はカワイイ』

【長丁場のレースに作戦は不可欠】

処世術を考える

おトソを祝っただろうか。これは縁起だけではなくスタミナにも効果がある。桂枝、防風、桔梗といった漢方薬が何種類もはいっているからだ。

一酔いの功？

つまり、健康維推の願いがこめられているのだ。が、そのことは今回はあまり関係はない。問題はベースが酒であることだ。このように酒はまぎれもなく「百薬の長」らしい。

ところが、新春はこの「百薬の長」に苦しむ人が実に多い。「正月だからまあ一杯」「めでたいネ。それ一杯」といった具合だ。酒は飲むほどに体に耐性ができるが、日ごろはあまり飲まない人が、正月にグイグイやったらどうなるか。間違いなく二日酔いである。

こうなると"姫はじめ"もなにもない。ただウンウンとうなるばり。他の栄養物をも受け付けないから、スタミナの方はガタ落ちになってしまう。

迎え酒は絶対に禁

「ことしこそ」とスタミナの増強を心がける人は、まず正月の過度の酒を警戒してかかる必要があるのだ。

万一、二日酔いになってしまったら?その原因はアルコールが体内でアセトアルデヒドという毒性の強いものに変化するからだ。となると、水分を力ボガボと取って、少しでも多くアルコールを体外に出してしまうことである。

よくいう"迎え酒"は絶対に禁物。あれは不快感をアルコールの力でマヒさせるだけのこと。「毒をもって毒を制す」なんてうまい具合にはいかないのだ。

水分を取ったあとは安静が一番。なるべく寝るようにしよう。さいわい正月休みではないか。「寝正月」なんてうまい言葉もあるのだからこの手でいくことだ。

そうはいっても、やはり二日酔いにならないようにすることが第一。正月だからといってハメをはずすようでは、ことしもまた"スタミナ人間"にはなれまい。

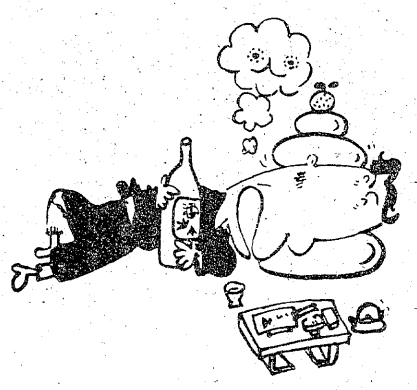

マメ辞典

◇デノミネーション◇

本来は通貨の呼称ということだが、日本では通貨の呼び名を切り下げることに用いられている。例えば千円を新一円とするケースだ。インフレによって通貨価値が下落し、いろいろと不便を生じることから論議されてきた。昨年は自民党の福田赳夫氏が提唱した。印刷関係の株価がそのウワサで上昇した。

◇トノはじめ◇

昔、そうもう何年前かなぁ。正月二日を"ヒメはじめ"とかいっていた。新年になってはじめて女性を捕まえてイタスことである。それが、いまでは逃げ回るトノ方を女性が捕まえて…。この逆転現象、ことしあたりはますます目立つことになりそう。トノはじめをやられた男性。げんなりしていないでがんばろう。

◇アジア防衛後退論◇

昨年の大統領選挙でカーター氏が勝ったことで、アメリカのアジア対策の変換が予想される。この防衛後退論はベトナム戦後、マンスフィールド議員が主張した意見で、防衛ラインを日本―台湾―フィリピンなど島伝いにすべきだというもの。これがカーター政権ではどうなるか。日本がからんでいるだけに要注意。

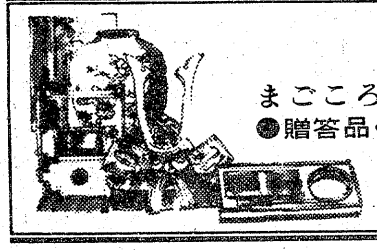

まごころのこもった 御贈答用品を豊富に陳列、お気軽にご来店ください。
●贈答品・広告マッチ・名入れタオル・うちわ・カレンダー・箸袋・冠婚葬祭お引き物一式

贈答用品センター
嘉見家
いわき市平字大町18☎74－5469
ゴヨームク

みよしの銘菓祭り
郷土芸能じゃんがらをテーマに…
登録銘菓 じゃんがら
福島県の花(しゃくなげ)をテーマに…
登録銘菓 コンサージュ
いわき市の花「つつじ」…
登録銘菓 アザレーフルティ
秋の郷愁 四季を通じておいしい栗を
好評 おとし栗

お菓子の専門店
みよし
TEL. 23－7111(代)

春
謹んで
新春のお慶びを申し上げます。
本年もよろしくお願い申し上げます。
株式会社 花の木

喫茶 花の木
平駅前並木通り ☎23－九四七六

パーラー 花の木
平駅前世界館ビル☎23－九四六九

みやげ焼 彩乃木
平駅前中央通り ☎23－七一八九

Bar 凡
平駅前 フジコシ裏通り
☎23－七七六三

中央卸売市場が4月オープン

年間扱い額240億以上

信用と安定需給がすべて

いわき市誕生いらい市政の最重要事業として息長く続けられてきた中央卸売市場（鹿島町鹿島）が、いよいよ新春四月からオープンする。野菜果実、魚介類の生鮮食料品を常に安定した需給集配を行う同市場は、生産者、業者、消費者に、よりよい〝明日の生活〟を産み出す場として五十五億円の巨費を投じ建設された。オープン後は青果、鮮魚各三社によって運営されるが、年間取扱高は最低でも二百四十億円を見込んでいる。

鮮度が落ちやすく貯蔵の難しい生鮮食料品は天候や生産状況に左右されやすく、〝ざわもの〟として無用の競争や不正取引が行われ、消費者、生産者とも不利益を被る度合いが少なくない。それを卸売市場法により公正、合理的な取引のレールにのせ、衛生的な環境を造って市が管理（監督・指導）する「信用第一」の市場に改めることを目的に建設されたのが中央卸売市場だという（上要千尋課長の話）。

市内には現在、十の青果市場と八つの魚市場があるが、これを各二つの卸売会社に分け、良い意味の経営競争によって取引内容を高め、独占化を防ぐ。取引は市の条例規則で一定のルールを定め、踏み出した場合はビシビシ行政処分をするなど〝市民のための市場〟という初心を貫いていく。場内には市の管理事務所を設け、二十六、七人の市職員が管理指導に当たる。

たとえばいわきナシの場合、全生産量を引き受けられる市場がないから、六〇％以上が京浜へ出荷され、地元に回るのは低品位のものばかり。中央市場ができると受けざらが大きくなって安心して生産のすべてをまかされ地元消費者にも、東京に出荷していた良質の品物が回ってくる。つまり、生産者も消費者も良くなるわけだ。またいわきネギが大豊作という時は、ネギの不作地帯を探し出してまとめ売りをして暴落を防ぐ。反対にキャベツが凶作の時には豊作地帯を見つけて現地で買い付け貨車輸送するなど、生産・消費の中にあってコントロール、価格の安定に努める。これには豊かな情報網と機動力が必要。

その基礎となるのは、地元の品種別な大規模、計画栽培。十八農協が中心となって生産団地を指導、集配に当たることになり、作柄の良しあしはすぐ市場へ。ここで市場は、全国情報の中で需給のバランスが保てるよう処理する機能を果たす。

以上は計画、オープン後の経験の中で、さらによりよい運営へ弾力的に移向させる考え。年間取扱総量と供給人口見込み数は、野菜が五万五千㌧（四十万人）、果物四万五千四百㌧（四十八万人）、水産物四万四千二百㌧（六十万人）。人口が市内の人口を超えているのは、隣接する北茨城や相双地区の生産、消費人口が含まれているため。

完成を急ぐ中央卸売市場＝手前がバナナ乾燥室

日中文化交流　天津舞踊団が来市

6月14日　平市民会館特別公演

政治経済が中道に変わりつつある新年もまた日中平和友好条約の一日も早い締結をのぞむ中国友好ムードが高まるようだ。いわき市で初の市民訪中団が一月に出発するが、'77日中文化交流事業といわれる天津歌舞団訪日公演が六月十四日、いわき市平市民会館で行われることに内定した。

これまで訪日公演した中国の文芸団は、西日本方面の大都市が多かったが、天津は神戸と友好都市関係だが、こんどは日本海沿岸、北海道を中心に東日本各地で公演する。

とはいえ公演開催はほとんど県庁の所在地、一地方都市いわき公演は異例のことといわれ、小名浜港を神戸とする経済交流、市民訪中団による市民交流が促進剤となった。

一行は七十五人、一月早々にも予約入場券を発売する予定で、予定額はA席五千円、B席四千円、C席三千円。

プログラムは、舞踊の長征回想「峥嵘歳月」、「養豚に励む娘」、「渡し舟」、「草原の女子民兵」、勝利を祝う鼓舞「腰鼓」など。

くらし随筆

一番日のい私長

立谷博

一時間三千六百秒、一日八万六千四百秒、人生七十年とすると二十二億七百五十二万秒、数字にした人生は天文学的ではあるが、何とも空しく感じられる。が「時」というものは、その人、その時々によって全く異なる長さに感じられるボ可思議なものである。

◇

「ザ・ロンゲストデー（史上最大の作戦）」や「日本の一番長い日」といった映画の様な大げさなものではないが、私も数年前、長い長い苦痛の日々を送ったことがある。

学生時代、一時通っていた英会話塾の夏期スクールが軽井沢で行われた。「カニ族」がたむろする所ではなく、ずっと奥まった山荘である。

参加者は私を含めて初級三名と通訳もできそうな上級が五名。先生は日本語を全く話せない米国人、彼ばわれわれの会話能力をまるで無視している様にいつも自分のペースでペラペラ、テレビもラジオも電話もない上に、日本語を話すと即罰金というのには全く参ってしまった。

朝は五時半から三十分間散歩、朝食は牛乳にトースト二枚、昼夜は一汁一菜でおかわりライスなし、常に腹はペコペコ、だが近くには店もない。

◇

言葉と食事のダブルパンチを受けた十日間、時計を見ることが唯一の楽しみ、という長い長い一日一日であった。しかし、今振り返ってみると夢の様に過ぎ去った学生時代の「良き思い出」である。

（商業・常磐）

いわき民報案内広告

⊙…一ダン四行　一、五〇〇円（前納扱いです）
⊙…同一広告五回以上掲載は一割引き
⊙…お申し込み、お問い合わせは本社営業局広告部電㉓一六六六代＝支社、支局、いわきPRセンター＝電㉓〇六九〇＝へ

家屋

貸家▽四畳半三畳三畳台所トイレ付▽日照環境良▽場所＝平・道匠小路（磐城高校入口）▽連絡先＝電㉕四七〇四夜

アパート▽六畳六畳▽台所水洗トイレ付▽駐車可▽賃一・八万▽平・三倉35『三倉荘アパート』▽電㉓三三五七（丸仙）

急募▽技術者を至急求めています・お電話下さい▽平・南町「ビューティーサロンさくき」▽電㉓九〇一〇

入居者募集

◆貸事務所
石島第一ビル3F
☆28平方㍍（8.5坪）　1室
☆23平方㍍（7.0坪）　3室
連絡先　石島公民館事務局
いわき市平字白銀町3の1
TEL・23—4001（代）

雑件

自分の幸福の扉は他人は開いてくれない。自分で開こう▽申込書を送ります▽いわき市平・郷ケ丘見台所▽電㉓八七七五

塾生徒募集

高校生……英語数学
中学生……英語数学国語
小学生……算数国語理科社会
◎各方面からの幅広いスタッフによる総合的教育に定評があります
小名浜研修学院
いわき市小名浜字上明神町4
TEL・92—5291・54—4162

募集

パート▽家事手伝、50歳位まで▽勤務＝午前9時30分～午後3時30分委細面談▽連絡先・電㉔二七一八▽大町・吉野

麗人を求む
（アルバイト歓迎）
委細面談
高級クラブ　あざみ　薊
平・仲田町　電㉓1029昼㊷2516

育児のことなら　ご相談ください
ふとりすぎでお悩みの方
武田薬局
薬剤師　武田　三郎
いわき市平字材木町28　☎74—2709

業務拡張のため急募
◆男子営業社員　若干名
・普通免許所有者に限ります
☆各種保険あり　☆茨城営業所勤務
☆履歴書持参　☆高給優遇
☆委細面談　☆社宅あります
本社㈱福島冷販センター
平字倉前3の1　電㉒0111代
営業所　茨城（中郷）・原町

社交女性募集
◇年齢18歳以上ただし特技者は別▷収入月12万円以上
◇労働条件優遇保障制度あり
◇その他は相談に応じます
◇面接随時　委細面談
◇場所＝平・才槌小路4の16（堀江工業前横町）電㊹7211
平社交クラブ

白木沢産婦人科
院長　白木沢　長史
（入院応需）いわき市平字月見町51の4
☎㊹八三七五

野崎整形外科
院長　野崎　隆滋
いわき市常磐湯本町三函（元山形屋）電㊷2133

皮膚科・泌尿器科・性病科
木村皮膚科医院
いわき市平字材木町（聚楽館前）電㊹六六二二

産科・婦人科・麻酔科
山崎産婦人科医院
院長　山崎正義
いわき市平字釜ノ内二十三（菱川橋東）電㊹七八三三

事務機の専門店　コピー事務機
小名浜大原字堀米一七六一八
☎㉒4982

不動産・売買・金融
担保貸付
手形割引
誠実・親切に
ご相談に応じます
福島県知事免許(2)第271号
大竹不動産有限会社
平・七軒町　電74—4757　23—8105

マイホームは技術信頼の照栄産業

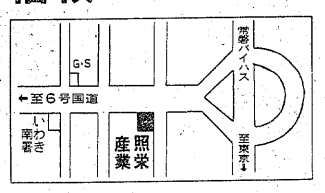

福島県知事(51)7502
総合建築　照栄産業株式会社
いわき市植田町南町2丁目6番の20
☎③1251～3・夜間③1015

自然の息づきとともにひろがる
ひろがる…郷ヶ丘（さとおか）
開発許可　福島県指令　都第94号

第3期　第1工区
完成しました
宅建免許福(3)第137号
住みよいふるさとを拓く
㈱平南開発
いわき市平字十五町目20—1　☎(0246)㉒1331代

きょう寒波の中の仕事始め

いわき20年へ第一歩

市民名刺交換会 出席者少なく300人

新春を飾る昭和五十二年いわき市民名刺交換会（市、いわき商工会議所共催）が四日午前十一時から平市民会館で開かれた。参加者は年々減る一方で、今年は約三百人。きびしい"年明け寒波"も加わってか、会場には空席が目立った。

主催者を代表して田畑市長は「今年はいわき市二十年の新しい第一歩を踏み出す年だ。昨年は内外ともに激動の年だった。政局の動揺は景気の中だるみをもたらし、いわき市でも陸と海の冷害、二〇〇カイリ、常磐炭礦の閉山といろんな問題が起きた。今年もまたさまざまな問題が予想されるが、国民の価値観は『大都市中心』から『地方都市中心』に徐々に転換してきており、その意味でいわき市の前途には大きな夢と希望が持てる。限られた財源であっても市民生活のために前進していきたい」とあいさつ。

また、野崎同会議所会頭も「昨年は三年ごしの不況とインフレのなかから安定成長が始まったのもつかの間、景気は中だるみから悪化へと推移した。中小企業は依然きびしい状況にある。財政主導型の景気刺激策が第一に必要になってこよう」と強調、「五十二年は慢性的な不況とインフレを克服すべき年でありたい」と希望を述べた。

参加者はこのあと万歳を三唱、巳（み）年の幸運を祈っていた。

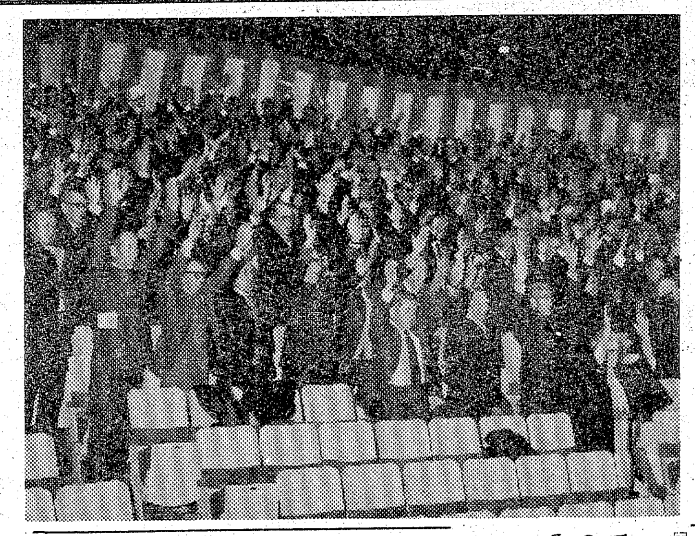

【空席の目立つ名刺交換会で万歳を三唱】

また、泉・滝尻樺ささら保存会（上遠野浄会長）が獅子舞と棒技を披露、式典に花を添えた。

佐糠でビニールハウス焼く　一日午後五時五十三分ごろ、いわき市佐糠町山崎田二二、農業佐藤守三郎さん(ロ八)方ビニールハウスのボイラー室から出火、同室とハウス合わせて約十八平方㍍を焼いてすぐ消し止めた。

いわき南署と勿来消防署の調べによると、石油ボイラーの過熱が原因。損害約五十万円。

穏やかだった三が日

それでも交通事故4件、火事1件

いわき中央、南、東三署の調べによると、今年の正月三が日に市内で発生した交通事故は四件（昨年同期十六件）。死者はゼロ（同一人）で、四人（同二十六人）がケガをした。発生、傷者ともに大幅に減り、穏やかな正月だったといえる。

署別では、中央が発生三件（昨年同期十一件）、死者ゼロ（同ゼロ）傷者三人（同十八人）。南が発生一件（同二件）、死者ゼロ（同一人）、傷者一人（同五人）。昨年三件発生し、五人がケガをした東はゼロと、三署とも昨年同期より減少した。また、火災も一件（同三件）だけ。

平二区新年会　いわき市平・第二区内会は五日午後一時から第二区区民会館で恒例の新年会。

古鍛冶踏切が通行止め

7・8日、朝9時～夕4時

平保線区は、いわき市平字古鍛冶町地内の古鍛冶踏切軌道補修のため七、八の二日間、午前九時から午後四時まで、車両通行止め。歩行者は踏切道内に回路が特設されている。

"公務員道"の確立を

市長 仕事始めに一新強調

四日は官公庁の仕事始め――いわき市役所でもこの日午前九時から八階大会議室に課長補佐相当職以上の幹部職員約二百人を集めて仕事始めの式を行った。

席上、田畑市長は「今年も石油ショック以降の不況と物価高の後遺症は続くだろうし、地方財政の先行きが明るくなるとは考えられない。今日の財政事情のもとで市民の声に耳を傾けるには、旧態依然とした思考や行動、発想ではだめだ。しばしば"親方日の丸"と曲解されて非難されるが、この言葉のもつ警告を謙虚に受け止めながら、信頼し愛される"公務員道"確立のため精進しよう」とあいさつ、市民のよき奉仕者になるよう強調した。

このあと、職員は来客にあいさつを交わしながらも、ふだんと変わらぬ様子で業務に就いていた。

晴れ着姿の女子職員も

県合同庁舎

四日は官公庁の仕事始め。この日、いわき市内の県出先機関でも、各事務所単位に午前九時すぎから、仕事始めの訓辞があり、各所長が職員を前に「今後とも県民サービスへの低下を招かぬよう業務に精励して下さい」と訓辞、執務を開始した。

当日は、正月らしく晴れ着姿の女子職員も目立ち、各事務所ともこの日ばかりは華やいだふん囲気につつまれた。

特急など7本が大幅遅れ

常磐線でレール折損

四日午前六時三十五分ごろ、常磐線・北千住～金町間（東京都）で下り線のレール折損があり、一時間後に復旧したが、この影響で上野発平行き特急「ひたち1号」が一時間半遅れて平に到着したのを最高に、下り線は午後一時までに特急二本、急行三本など計七本が三十分～一時間の遅れを出すなど混乱した。なお、同日夕方までには平常ダイヤに戻る見通し。

酒飲み運転から人身事故 二重追突

いわき中央署は三日午前二時四十分すぎ、いわき市四倉町山田小湊字小湊五八、理髪業松本啓二(三七)を酒酔い運転、業務上過失傷害の現行犯で逮捕した。

松本は同時刻ごろ、酒に酔って普通乗用車を運転、同市平下神谷字内宿地内の6号国道で、道路左側に駐車中の普通乗用車に衝突。車は横向きになり、後続してきた双葉郡広野町上北迫字上田郷二六、会社員上野邦夫さん(三一)運転の普通乗用車がこれに追突、上野さんは腹を打って軽傷を負った。

松本は、友人と同市平の飲食店でビールを飲み、自宅へ帰る途中だったといっている。

勤め先から現金など盗む

いわき中央署は三十一日午後八時三十五分、いわき市常磐下船尾町居作三ノ一七、工事人夫長津孝一(三三)を窃みの疑いで緊急逮捕した。

長津は同日午前十時二十分ごろ、同市平中神谷字石脇二六、平六小給食置き場前庭に駐車してあった普通乗用車＝同市平字新川町七、会社社長四家正勝さん(三六)所有＝の運転席から小切手四枚（額面合計三十八万五千六百円）、約束手形三枚（同百二十五万三千六百八十五円）、預金通帳二通（残高七十五万千四十二円）、現金二十八万七千四百三円、印鑑二個などの入った集金カバン（計二百六十八万四百三十円相当）を盗んだ。

長津は、四家さんの会社の工事人夫で、同市平字白銀町のスナックに隠れているところを捕まった。

酒酔い自転車で暮れに死ぬ

三十日午後九時十六分ごろ、いわき市内郷御台境町前田一九地内の市道を自転車に乗って走っていた同高坂町大町一三ノ一、板金工長谷昭治さん(三三)は同宮町宮沢六一、運転手立花秀臣さん(三六)運転の普通トラックに衝突、転倒。すぐ磐城共立病院に運ばれたが、頭を強く打って三十一日午前四時五十分死亡した。

いわき中央署の調べによると、長谷さんは酒に酔って蛇行運転をしており、対向車に気を取られていた立花さんが対向車の後ろから走ってきた長谷さんを発見、避けようと道路右側へ寄ったが間に合わなかった。

長谷さんの死亡で、同署管内五十一年一月からの交通事故死者は十九人となったが、抑止目標の二十人はかろうじて下回った。

いわき三田会新年会　いわき三田会の新年会は八日午後六時からレストラン・ブラジルで行う。会費五千円。連絡は武田友紀さん（電74―4812番）。

浜っ子カレンダーできる

モチーフに「船」　ひっぱりダコで増刷

昨年の暮れ、中学生が作った"浜っ子カレンダー"が、県教育事務所、市教委、市役所、報道機関などに配られた。

製作に当たったのは、小名浜二中（飯野信一校長、千七十人）の適正就学学級生三十七人のうち、三年生の十八人。坂本勇教諭の指導で十月ごろから製作にかかり、まず図案、そして版画と、週三時間をこれに充て、全員で印刷したもの。

絵は浜っ子らしく、船をモチーフに描いたが、完成した作品は横四十㌢、縦五十五㌢の大きなもので、五十部を製作した。昨年で五年目。坂本教諭は『来年のモチーフは、海で働く人達の姿を描くよう指導したい』といっている。

配られたカレンダーには"いつもいろいろとお世話になり、ありがとうございます。今年もみんなで協力し『浜っ子カレンダー』を作りました。これからも浜っ子らしく、元気に勉強をしていきたいと思います"と付記してあり、同校では、このカレンダーを希望する学校が増えているため、今年は部数をもっと増やす計画という。

【立派に出来た『浜っ子カレンダー』】

交通事故

	発生	死者	傷者
いわき中央署	2	0	2
〃東署	0	0	0
〃南署	1	0	0
	1	0	1

（3日・県警交通企画課調べ）

観光写真コンクールの作品募集

第六回いわき市観光写真コンクールがいよいよ一月十日で締め切られる。

いわき市と同観光連盟が昨年三月から①風景風物②行事祭礼③民芸品・特産品④海山の四つのテーマ（カラー、白黒、スライドの三種）で募集してきており、県写真材料商組合いわき支部加盟カメラ店と市観光課で受け付けている。

扇谷正造氏の講演

いわき商工会議所、いわき工業人クラブ、平東邦むつみ会、いわき地域電力懇話会共催の扇谷正造講演会は、十日午後一時からウエディング・プラザ新滝で開く。「若い人にやる気を起こさせるには―減速経済」。

謹んで新年のお慶びを申し上げます

繊維品卸問屋
ほていや
電話三二一一七二一番

初春呉服展示会
一月八日（土）
九日（日）
十日（月）
於 報徳会館

趣味のきものの あざみ会

報徳グループ

財団法人 福島県報徳社

小さな親切運動推進　会員5,200人
教育文化大講演会　奨学生制度
いわき市内郷御厩町八合31　電話0246(26)1191(代)

ホートク物産株式会社

医薬品・医薬部外品の製造販売　飼料・肥料の販売
消臭剤ギンナン製造元
本社：いわき市内郷御厩町上宿46　電話0246(26)1161(代)

報徳土地株式会社

不動産売買斡旋・土地造成・建売住宅
いわき市内郷綴町川原田15　電話0246(27)1411(代)

報徳観光

海外旅行から国内旅行まで
運輸大臣登録一般第150号
本社：いわき市内郷御厩町八合31　電話0246(26)1197(代)
テレックス：892816

報徳観光バス

仙台陸自旅第688号
いわき市内郷御厩町八合29－1　電話0246(27)1571

報徳会館

庭園をながめながらの総合結婚式場　婚礼の殿堂
日観連会員・交通公社協定旅館
いわき市内郷御厩町八合40　電話0246(26)2211(代)

株式会社 力行会

火災保険
傷害保険
自動車保険
同和海上火災保険総合代理店
ガン・保険　アメリカンファミリー生命保険会社
報徳不動産　福島県知事（1）894号
県内11店・県外3店　合計14網
本社：いわき市内郷御厩町八合31　電話0246(26)1191(代)

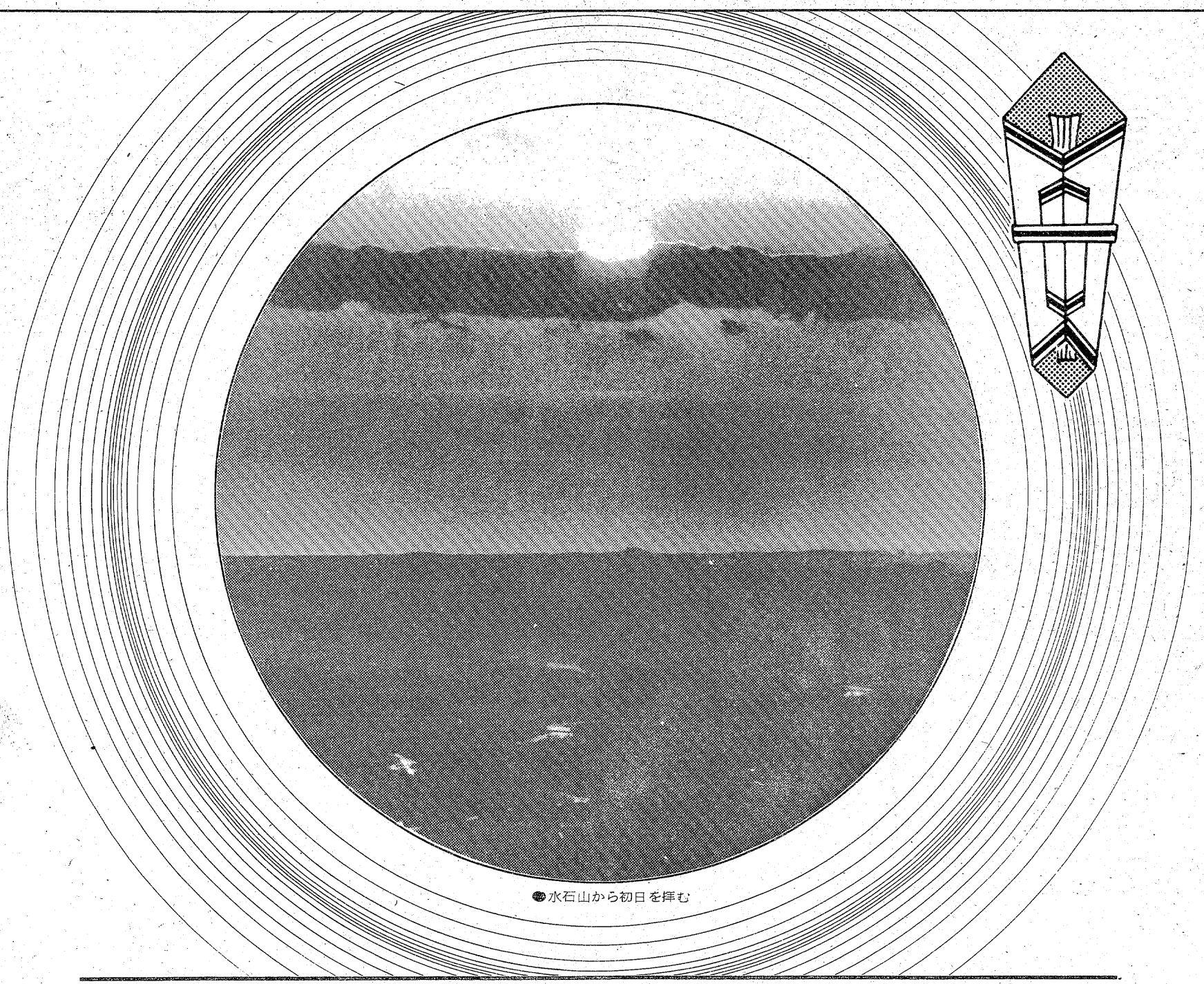

●水石山から初日を拝む

あけまして　おめでとう　ございます　本年も　皆さまの　お役に立つことを　誓います

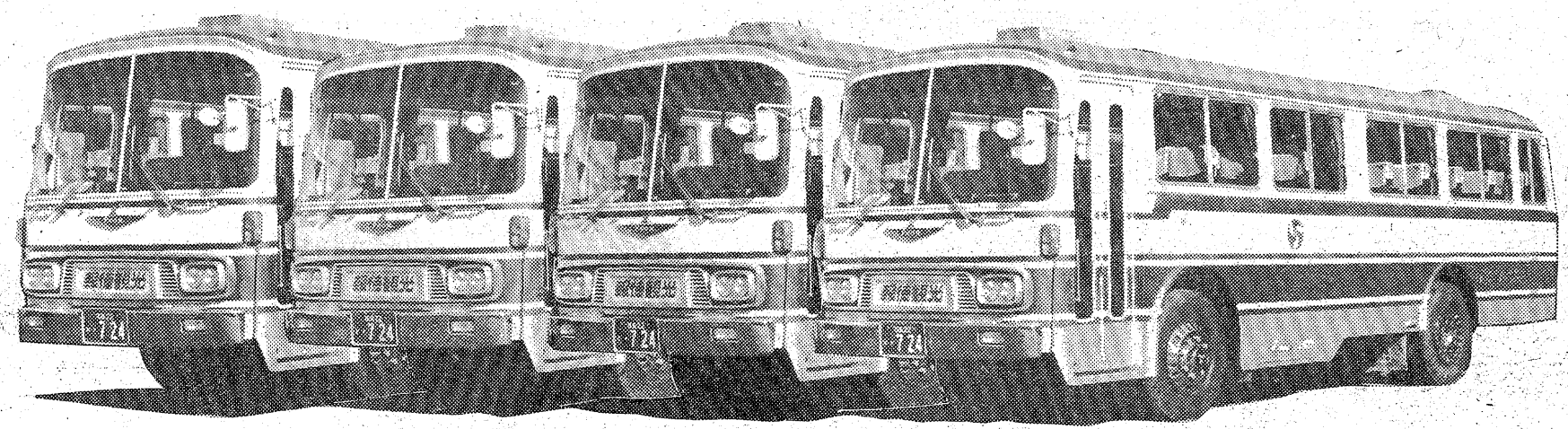

快適な旅をあなたに――　　仙陸自旅第668号

報徳観光バス

いわき市内郷御厩町八合29～1　TEL・(0246)27－1571　〒973