夕刊
いわき民報
郵便番号 970
いわき市平字田町63－7
いわき民報社
© 振替口座（郡山）4028
本社 0246 ㉓1666
小名浜支社 0246 ㉒3560
常磐支局 0246 ㊷2380
勿来支局 02466②2903

注文洋服を専門に創り六十四年目の初春を迎えました
今年もよろしくお願い申し上げます
テーラーサカワ
平・三町目1　電22－1313

離職者救済
いわき労基署管内
未払い賃金立て替え制度
2千5百万円を支給
108人の倒産企業従業員

「未払い賃金立て替え制度」が昨年七月一日に発足して六カ月が過ぎたが、労働福祉事業団（東京）の調べによると、十二月末までにいわき労基署管内では四事業所で働いていた計百八人から立て替え払いの請求があり、総額二千五百九十六万五千九百二十三円（一人平均二十四万四百二十五円）を支給、離職者らは胸をなで下ろして正月を過ごせた。

同制度は企業の倒産により賃金がもらえなくなった労働者に、国が事業主に代わって立て替えるもの。

これまでは企業が倒産し賃金不払い事件が起きると労基署が仲介に入り、事業主に賃金を払うよう勧告していた。しかし、これだと払えるところは払えるが、経営者が夜逃げしたり、「ないソデは振れない」と開き直られ、結局は労働者が泣き寝入りせざるを得なかったケースも多かった。

同制度の内容は①退職の時点からさかのぼって六カ月以内の定期給与などの一部あるいは全部が未払いになっている労働者に②定期給与（十三万円を限度）に三カ月分の八〇%、つまり三十一万二千円を限度として国が立て替える（ただし未払い額が二万円未満を除く）ーというもの。

同労基署に賃金不払いと金額確認を申請していたのは①I日動安全（電気機械器具製造業、田人町）の九十六人②D興業（鉱業、小名浜）の七人③M建設（建設業、同）の四人④M産業（運送業、平）の一人ーの四事業所、合計百八人。

申請者は同労基署での確認を受けた後、労働福祉事業団に支給を請求していたが、同事業団賃金援護部の調べによると十二月中にI日動安全に計二千四百三十六万五千六百円（一人平均二十五万三千八百八円）、D興業に計百三十七万二千二百八十八円（同十九万六千四十一円）、M建設に十四万八千二百十一円（同三万七千五十二円）、M産業に七万九千八百二十四円が支給された（銀行振込）。

鮫川に白鳥の群れ
6日朝飛来、住みつく？

○…勿来海岸を六キロほど上った沼部町宿地内の鮫川に、どこから来たのか白鳥一家が羽を休め、遊泳する優美な姿に、県道小川～錦線を走るドライバーもついブレーキを踏み、驚かさないよう、ソッと堤防の後ろからのぞいている。

○…この辺は川幅が百メートル広く水量豊か。六日午前九時ごろには来ていたそうで、絵に描いたように真っ白く大きな親鳥が四羽、胸の付近から身体全体に、少し灰色がかった幼鳥が三羽、白鳥家族は七羽だった。

○…昨年も正月ごろに三羽ほど姿を見せ、四時間ほどで飛び去ったというが今年はどうか、「長くいてくれれば、エづけもしたい」と近くの人たち。

○…その願いがかなってか八日も居続けており、県いわき林業事務所では「北の豪雪、氷結でエサがなく南下してきたのでは……。市内では初めての珍客」「白鳥もガン・カモ科、環境庁の国勢調査に加えられる」

○…それにしてもヤジ馬根性で、せっかくのお客さんを追い出さないよう、例年白鳥の来る川にしたいものだと、市民に愛鳥精神を訴えている。

【初めて三日目の逗留を続ける鮫川の白鳥一家】

市民訪中団に結団・壮行会
団長に田畑市長

日中友好協会（正統）いわき地方本部主催の第一回市民訪中団は十一日から二十五日まで二週間の旅程で中国を訪問するが、その結団・壮行会が八日午後三時半から千代田会館で行われた。

いわき引揚者団体、日中議員連盟も共催、田畑市長を団長に選び、姉妹都市の検討などを加え、壮行会を催した。

郷土いわきを語る
青年たち70人が参加

若ものによる新しいふるさとづくり推進企画会議主催の「ふるさとを語るつどい」が二十三日早後一時から、市文化センター一階大講義室で開かれる。

郷土"いわき"について語り合い、青年達にふるさとの良さを認識してもらうとともに、新しいコミュニティづくりに役立てようというもので、市内の青年代表約七十人が出席する。経済同友会幹事で日本新都市開発社長の金成増彦氏（勿来町出身）の講演を聴いたあと、郷土について話し合う。

観光写真は18日まで受付

第六回いわき市観光写真コンクール（市、市観光協会共催）の応募締め切りが八日延びて十八日になった。十日に開かれる常磐・金刀比羅神社祭礼を題材とした作品が例年多く寄せられるため、その便宜を図ることにしたもの。

同コンクールはいわきの風景や祭礼などをとらえた写真を公募し、すぐれた作品を観光PRに使おうというのがネライ。サイズは①カラープリント＝キャビネ以上②白黒＝四つ切り（つなぎ二枚まで）③スライド三十五ミリ以上十で、組写真も可。二十四日に審査し、二月十一日から三日間、市文化センターで展示会が開かれる。

正月十日
金刀比羅神社大祭
・前夜祭　九日　午後七時
・例大祭　十日　午前九時半
・後鎮祭　十一日　午前十時
※御祈祷は十日午前零時から終日執り行います　なお電話による申し込み受け付けは九日午後七時まで　電㊸二七八一

本日12ページ

いわき抄

▼…いわきにも"自然"が帰って来たようだ。それも白鳥が教えてくれたというのだから楽しい限りである。六日朝鮫川に七羽の白鳥一家が飛来し住みついた。ことしは寒さが厳しかったためにいわきまで羽を伸ばしたのだろうか、それとも白鳥が住めるような環境になったからだろうか。川が汚れていては白鳥が来たくとも来れまいから、自然が少しずつきれいになっていると解するのが道理といえるかも知れない。

▼…渡り鳥といえば県のいわき林業事務所がこんどガン・カモ科鳥類の生態調査を行うことになった。これは環境庁が全国一斉に行うので県も歩調を合わせるもの。たかが渡り鳥ぐらいで大げさだ、というなかれ、渡り鳥も来ないような土地では"砂漠"である。自然界の法則というか、住みよい土地にするためには川に、沼に、海に鳥や獣たちが遊ぶようでないと、"正常"といえない。昭和の初期には近くの山にリスがたくさんいたのにいまは見ることができない。小鳥のサエズリさえ聞けないいま、白鳥やカモの群れがいわきに姿を見せているのは、心がなごむ。そこで心配なのは、心ないヤジ馬だ。そっとしてあげようではないか。

軽くて、コンパクトな
補聴器

美しい音♪楽しい生活を創造する
ネモト
平・二町目店・駅前店・中央通り店

地域社会に奉仕する……
電気・機械の総合商社

営業品目
誘導電動機
電線・ケーブル
受配電機器
運搬・昇降機器
電動工具
産業用諸機械
照明器具
空調機器
電気工事諸材料
設計・設備・サービス

諸橋電機株式會社
本社　いわき市平字五町目27　☎23－1211代
福島出張所　福島市春日町14番33　☎35－3291代
原町出張所　原町市本町二町目48　☎2－2926代

駐車場をご利用下さい（1時間無料）

名木「幡龍の松」がピンチ

二カ所に空洞化進む

注射か手術か市が検討

久之浜町諏訪神社

国指定甲冢古墳の"八方にらみの松"が手当てのかいもなく枯れ関係者を落胆させている時、こんどは由緒ある久之浜諏訪神社の名木「幡龍の松」に空洞ができるなど枯れ始め、氏子や関係者はその対策に頭を痛めている。市林務課では昨年暮れに診断はしたものの、予想以上に早い病状の悪化に、八方にらみの松の轍を踏んではならない、内科か外科か、治療方法を慎重に検討している。

高木友重宮司の話によると、同諏訪神社は約八百年前、久之浜町南町に建てられたが戦火で焼失、四百二十年前に三百㍍ほど離れた今の中町に遷宮、建立された。その遷宮記念に植えた黒松が「幡龍の松」として今に残っている。

幡龍の松は鳥居の手前から本殿に向かって地上一・二㍍をはうように伸びている延長約十六㍍の松。いかにも御神体を守護する龍の伏せた姿に似て史跡価値も高い。

ところが一部の葉がうっすらと枯れだし、知らせを受けた市林務課が調べたところ、根本から立ち上がりの曲がり角、一・三㍍付近と、四㍍ほど先の幹に空洞のできていることがわかった。

現在冬眠中なので、春に入って処置する考えだが①八方にらみの松のように注射だけで効果のない場合、どの程度まで手術を行えるものなのか、患部が根本に近いだけにうかつにはメスがふるえない②周囲にコンクリートや石畳が敷きつめられて、土の入れ替えが必要③シン部の空洞化はどの程度進んでいるのかーなど再診断も必要と慎重な構えでいる。

高木宮司の話＝当社名物の松で、氏子の皆さんの財産です。市に調査診断を依頼しましたが、まだ結論は出ていません。松としては由緒のあるもので、むしろ市民の財産と思っています。

氏子総代坪井寛区長の話＝それほど悪化しているとすれば大変なので宮司さんとも相談、さらに林務課に症状をよく聴いた上で氏子総代会としても対策をたて、なんとかあの姿で次の世代に伝承したい。

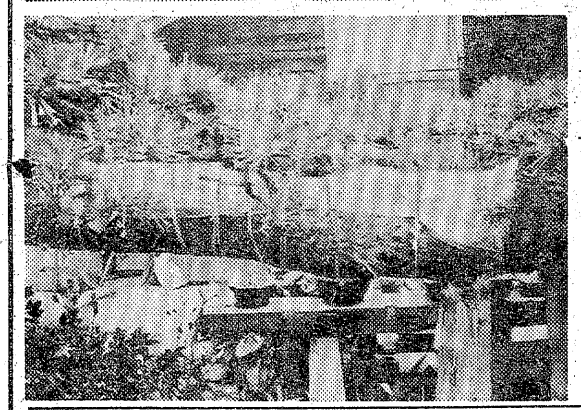

【⑥名木。久之浜諏訪神社の幡龍の松⑦空洞になった患部（ビニールをかぶせ水の浸入を防いでいる）】

常磐西郷地区で鳥小屋行事

常磐にも鳥小屋が復活――いわき市常磐西郷地区の鳥小屋復活委員会（伊藤達夫会長）は七日、昔なつかしい鳥小屋をつくり、正月様を送った。

この鳥小屋は二十六年ぶりに復活したもので、青年会が中心となって復活委員会をつくり、地元の古老の話を参考に、青竹で外側を囲み、屋根の上には約八㍍の竹にヘイソクを飾り部落の神をまった。小屋の中は藁でかこわれており、広さは約十三平方㍍（八畳）。

神棚の前にはさい銭が置かれ、青年たちが甘酒を無料サービス、子供たちの「お参り下さい」というかわいらしい声が通行人の足を止めていた。八日早朝には鳥小屋に火を入れて行事を終わった。

今夜、今新田地区で鳥小屋

好間町今新田の好間二小学区では青年会にこどもを守る会、部落会、消防団などが協賛、八日午後五時から鳥小屋を開き、子供たちに甘酒、焼きモチなどをふるまい、九日朝に燃やす。

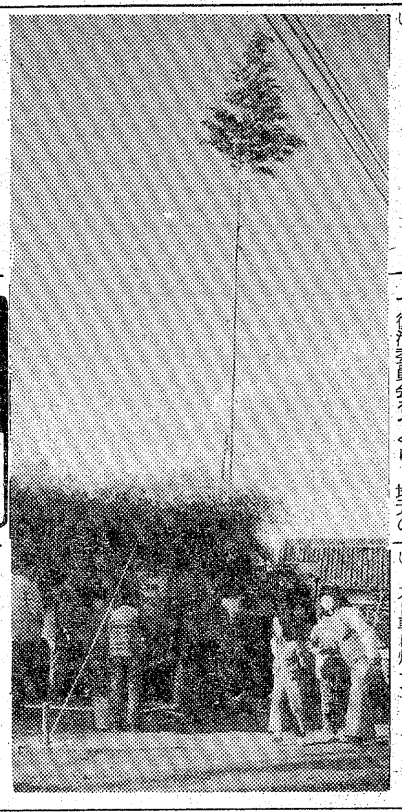

【26年ぶりに復活した鳥小屋】

天気予報

玉半提供 ㉓九五九一

（小名浜測候所調べ）

【今夜】西よりの風、曇り時々晴れで、一時小雪。

【明日】北または東の風、曇りで一時雨か雪。

【あさって】北西の風、曇りのち雨か雪。

【海上】今夜、明日、あさってとも多少波。

【気温】▽7日＝最低氷点下6・0度（平年氷点下1・5度）最高10・5度（同8・1度）（異常乾燥注意報継続中）

あすの暦		
1月9日（日）		
旧11月20日		
六曜	赤口	
日出	6・49	
日入	16・37	
月出	20・34	
月入	8・46	
満潮	6・44	
干潮	17・44	
	0・01	
	12・08	

夫林三郎は入院加療中のところ一月七日午後八時死去致しました　ここに生前のご厚誼を深謝し謹んでお知らせ申し上げます

追って葬儀は一月十日午後一時自宅を出棺致します

昭和五十二年一月八日

いわき市平字新川町一四

喪主（妻）林スイ

親類代表　林孜

同　鈴木シマ

彫刻とコーヒー・ブルボン
新舞子海岸通り赤と青の屋根・電(74)二四八九　宮崎商事

弊社代表取締役故佐藤元治殿の葬儀に際しましてはご多忙中のところ遠路わざわざご会葬下されご丁重なご香料を賜りご芳情誠にありがとうございました

さっそくお伺いの上お礼を申し上げるのが本意ですが略儀ながら紙上でおれを申し上げます

昭和五十二年一月八日

いわき市平下神谷字下河原一一四

有限会社井戸川自動車工業

喪主　佐藤和子

親類代表　佐藤三郎

祖母飯島ラクは一月七日午前七時老衰のため九十一歳の天寿を全うしました　ここに生前のご厚誼を深謝し謹んでお知らせ申し上げます

追って葬儀は一月九日午後二時より自宅にて執り行います

昭和五十二年一月八日

いわき市平字杉平九

喪主　飯島正剛

男　飯島司

親類代表　飯島

同　箱崎

外　武

親類　茂康

一　護

同

父青柳隆司（旧百両店主）は病気入院加療中のところ昭和五十一年十二月二十九日午前六時三十分七十五歳にて永眠いたしました　ここに生前のご厚誼を深謝し謹んでお知らせ申し上げます

追って告別式は一月九日午後一時湯本勝子院にて執り行います

昭和五十二年一月八日

いわき市常磐湯本町三函一二六

喪主　青柳清

男　小林富次

男　吉野キン子

女　青柳一登

親類代表　青柳正男

外　親類

一　同

父長瀬長寿は病気療養中のところ一月一日午後零時半死去致しました　ここに生前の御厚誼を深謝し謹んでお知らせ申し上げます

追って一月九日午後六時―八時自宅で通夜、葬儀は一月十日午後一時自宅を出棺致します

昭和五十二年一月八日

いわき市小名浜字辰巳町二九ノ三

喪主　長瀬勝利

妻　長瀬あいこ

親類代表　長瀬寿夫

高野巳之吉

金時

Hawaiian Center
提供・鈴屋
常磐ハワイアンセンター
ショーのご案内
歌と踊りで楽しさいっぱい
▽1月9日(日)東京の灯よいつまでも　新川二郎
大安吉日　野路由紀子
▽1月15日(土)嫁にこないか　新沼謙治
▽1月16日(日)想い出のセンチメンタルシティ　伊藤咲子

各種ご宴会には大広間をご利用ください
宴会場の酒喜庵
いわき市平・銀座　電(74)四四三一～二(23)三四〇二

FASHION GALLERY TOMMY
Christian Dior MISS DIOR
イヴサンローラン
ランバン
クロエ　ジバンシー
Paris
トミー
平・南町バス停前　☎74－7764

住宅建築のご相談は
住宅コンサルタント
建築設計施工
鈴広建設
いわき市平字六人町二一　電(21)二五四五代

新年も第一週が過ぎてそろそろ花ぞのが恋しい
【日曜定休】たいら新田町(23)三〇八四
花ぞの

JOKO・LETTER
安全運転は確かな点検整備から
電話1本ですべてOK
お電話をいただければ、お車の引取りから代理申請，納車まで、すべて当社が行ないます。
常交整備株式会社
いわき市平字五色町56番地（旧常磐交通整備工場）
TEL(0246)23－1622代
常交整備小名浜工場
いわき市小名浜字播摩の作13の1
TEL(0246)52－1274（仙台陸運局長認証・仙4－6404）
しあわせひろげる常交グループ

日曜日の焼きたてをどうぞ!!
松月堂
あたたかい幸福色のかおり!
ソフトなパンの仲間たち!
フレッシュ・ベーカリー
ポアソル
本店／いわき市平銀座　松月堂　☎平(23)1551
平駅ビル店・大黒屋店・イトーヨーカドー店・小名浜店・ヨークベニマル小名浜店・植田店・植田SC店・湯本店

やふにらみ世相シリーズ
こわいですね　こわいですね
「コーラ連続殺人事件」。これが、コーラでなくて酒だったら…？もっと犠牲者が多かったと考えるのは、飲んべえの感想。でも、ふだん二日酔いで鍛えているから大丈夫かも。
■新鮮な旬のものを肴にどうぞ。悪酔いなし。
ゲ はなの木
いわき市平駅前中央通り
〔藤田ビル2階　電話23－七一八九

おいしい　かまぼこ
源氏（無漂白）
株式会社志賀四郎商店
いわき市平薄磯字中街11　☎(39)3500代

越　フジコシ
豚肉には梅干がよく似合う
しゃぶしゃぶや焼肉のタレはいろいろと工夫されたものが発売されておりますが　しょう油とお酒と大根おろしのタレに梅干を入れる
とてもおいしいタレになります　梅干はタネをぬいてつぶしてまぜます　とくに　豚肉とはよく合うようです
すきやき用豚肉（100㌘）　一四八円
赤梅漬（一カ）　一八八円
（平店本館一階売り場）

秋が最後の淘汰期か

東京商工リサーチ　大田原実千穂

昨年一年間のいわき市内の景気動向、そして企業倒産の内容など、民間信用調査機関の立場から振り返って見た。

当地区における倒産企業の大半は過去になんらかのうわさがあったもので、堅実経営下にある企業の倒産は皆無。即ち、高度成長時期に経営を始めたのが、四十九年以降の不況突入で需要と供給のバランスが崩れ、その上、公共設備投資の落ち込み、個人消費の減退等の影響から、過当競争に入り、揚げ句のはてには乱売合戦、そして資金力の不足、その他放漫経営も加わり倒産に結びついた。現時点でのいわき市内の企業は（土建、木材などを含めすべて）、人口三十三万人に比較すると多すぎるきらいがあると見受けられる。

不良企業の整理がなければ物価の安定、即ち経済安定の基盤は出来ず、企業同士のつぶし合いで、堅実企業の倒産現出も否定出来ない。また、今後は本年の二、三、四月においてもかなりこの様な不良企業の整理が見られそうだ。なお来年度は物価の異常な高騰がなければ最終段階として、九、十、十一月の企業整理をメドに安定経済に入って行くのではないかと推測される。

不況時にあっても体質的に強く、高利益を上げている企業もあり、またこの不況があと「二～三年続かないか」という企業もあるなど、これからの企業はいずれも「トップ」の経営感覚の優秀さと特殊性にかかっているといえよう。また従来から先の見通しを立て、さらに内部留保を厚くし、堅実な経営のもとに値崩しをしない信用を大切にしなければならない。

個人が建物を建設する際にも、さる十月に発生したような「前渡し金を払っても家は出来ず業者が倒産」という信用性に乏しい建設業の出現もあって、今後一般個人の住宅新築に当たっては、依頼者は信頼性のある堅い業者に発注するという選択発注が増加していくものと思われる。また大手建設業者が下請け企業を使うに当たっても信用調査機関を通して厳重な調査の結果、採用するようになって来たばかりか、工事の減少下にあって優良企業に工事が集中、発注される現象が多く見られる。企業経営は「一つのブームにさえ乗れば永続する」といった高度成長時期のパターンは完全に去ってしまった。今後はますます堅実で特殊性があり、体質的に強い企業の伸展時代に入るものと思われる。こうしたことから企業格差も当然出て来るものと予測できる。

新入児の健康診断日程

いわき市教委は来春、小学校に新入学する児童に対し、就学時健康診断を実施する。十二月中は磐崎小だけで、残る六十九校は来年一月中。

期日の決まった小学校は次の通り（平二、赤井など八校は既報）。

▽十日＝勿来三（午後一時半～二時）▽十二日＝御厩（同零時半～一時）好間一（同一時～一時半）長倉（同）▽十三日＝平六（同零時半～一時）好間三（同一時～一時半）渡辺（同）小名浜二（同零時五十分～一時半）▽十四日＝高坂（同一時～二時）▽十七日＝田人二（同）▽十八日＝小白井（午前九時半～十時）平四（午後零時半～一時）豊間（同）上遠野（同一時～一時半）▽十九日＝平一（同零時半～一時半）川前（同零時半～一時）湯本二（同）▽二十日＝小玉（同零時二十分～一時）桶売（同一時～一時半）藤原（同）田人一（同零時半～一時）菊田（同一時半～二時）好間四（同二時～二時十五分）高野（同二時～二時半）▽二十一日＝川部（同一時半～二時）▽二十五日＝湯本三（同一時～一時半）▽二十七日＝大野二（同）▽二十八日＝入遠野（同一時半～二時）

保険のジオリ

国年未加入の出かせぎは？

【問い】私は、十月から翌年六月まで、定期的に出かせぎに行き、勤め先の会社で厚生年金に加入しますが、七月から九月までは、なんの年金にも加入していません。

このような場合、私と妻は、国民年金に加入しなければ、老齢となったときになんの年金も受けられないのでしょうか。

（市内・A生）

加入合計が一定期間超えれば支給

【答え】あなたの場合は、厚生年金に加入しない三カ月間は、国民年金に必ず加入して保険料を納めなければなりません。奥さんの場合も同様となります。

この結果、仮に国民年金の保険料納付済期間が五年位しかなくとも、厚生年金に加入した期間と合わせて一定期間以上となれば、この五年位の期間についても、通算老齢年金という年金が受けられることになります。

なお、一定期間以上については、あなたの生年月日によって決まりますので、詳しいことは、会社の担当の方あるいは社会保険事務所、市町村役場の国民年金担当係におたずね願います。

（平社会保険事務所）

商店街

マルト新春　マルト小名浜店は9日まで新春初売り出し。

フジコシで　フジコシ平店では、11日まで'77初春大座売市。

100円ショップ

東京に発生した毒物入りのコーラを飲んで死亡するという事件は、正月早々、人心に大きな衝撃を与えた。いったいどんな人物の仕業なのだろうか、そういった詮索も当然ながら、まず、そのまえに、どうして、公衆電話ボックスの中にあった飲み物を、簡単に口に入れたのか、死んだ被害者には気の毒だが、その辺のあり方も反省してみる必要があろう◆以前、配達された軒下の牛乳ビンに毒物を入れ、それを飲んで死亡するという事件があった。こういうのは、警戒心をもつ余裕はないが、こんどの事件は、十分に警戒心をもたなければならないものであった。中学生もこのコーラを飲もうとして、少々なめたところが、ひどい味なので吐き出して助かったという。この中学生に警戒心がなかったら完全に犠牲になっていたわけである。◆近年、自動販売機の普及で手軽にこういった飲料水が手に入る。ということは、それだけ口にするものへの警戒心が低下していることになる。ものが豊富であるから、飲みたいとき、食べたいとき、いつでも口にできる。そういう習慣が、つい食べ物への警戒心を失わせているのじゃないか◆昔の家庭のシツケはきびしかった。知人から食べものを貰うのでさえ、〝いけません〟と教えた家庭もあった。口にあわないというか、腹にあわないものを食べ、もしか病気になったらと、親は心配したからである。道路に落ちていたり、顔も知らない他人から食べ物を貰って、食べるというのは乞食ぐらいであった◆こんどの事件で、コーラのビンのフタが、すぐあいたというのに〝変だな〟と直感したのかどうか死人に口はないが、〝口は禍いの元〟というのは食べ物にもいえる。この事件を機会に一般家庭でも十分、ツシケてほしい。

（龍人）

霧の旅路（5）

海渡英祐作　由谷敏明画

不死鳥の季節（五）

東京駅の雑踏の中を、山手線外廻りのホームへ向いながら、加奈子は、自分から石崎を奪って行った女のことを考えていた。その娘を、彼女はたった一度だけ、それも束の間、見かけた記憶がある。

それは会社が主催した、あるパーティの会場でのことで、加奈子は受付けの仕事にかり出されていた。そのとき、豪華な振袖に身を包んだその娘が、七色の光の渦を巻きおこして、彼女の前を通りすぎて行ったのだった。色白の、いかにも品のいい美しい娘で、まるでガラス・ケースの中の、高価な人形みたいな感じだった。

たしか、そこには課長の岸田もいて、娘を丁重に出迎え、うやうやしく挨拶したはずである。専務のお嬢さん、という誰かのささやきが、加奈子の耳に入って来た。そのお人形さんは、会社の実力者ナンバーワンで、次期社長は確実と目されている峰村卓造の娘、悠子だったのだ……。

どうして専務の娘が、会社のパーティに姿をあらわしたのか、そんなことは加奈子にはよくわからない。悠子は海外に留学して、英語とフランス語はペラペラだ、という話だから、外人客の多い商事会社のパーティのホステス役にはうってつけだろうし、誰かに花束でも贈呈する役を頼まれていたのかもしれない。

いずれにせよ、そのときの加奈子にとっては、悠子はまったく無縁の存在だった。見事な振袖に眼を奪われはしたものの、べつだん悠子をうらやましいとも思わなかった。美しく着飾ったスターと同じことで、自分とあまりにかけ離れた世界の住人には、何となく実在感がないような気がしたのである。

だが、しかし……。

加奈子は階段を上ってホームへ出ると、ちょうどすべり来んで来た電車に、急き足で乗りこんだ。さっきエレベーターを待っていたときと同じように、急ぐ必要なんかないのに、と後で思ったが、いつもの習慣は簡単に変えられるものではない。

サラリーマンの悲しい習性ーふっと、そんな言葉が頭に浮かんで来る。あまり感じのいい言葉ではない。評論家なんかが使えば、いかにも陳腐で嫌味に聞えるし、勤め人仲間で口にするのは、甘ったれているみたいで不愉快だ。しかし今は、その言葉が痛いほどの実感をともなって、胸にせまって来るように思われる。

今度のことで、石崎はいくらかでも、サラリーマンの悲哀みたいなものを、味わったのだろうか。当人は、そういう意味のことを言っていたが、それは正直な気持なのであろうか。ただそんなポーズを作っただけで、本当は天にも上るここちでいるのか……。

自分の恋した相手が、石崎のようなエリート社員ではなく、もっと平凡な人間だったらどんなによかっただろう、と加奈子は、電車の振動に身をゆだねながら思った。

ゆびわ加工修理
宝石貴金属専門店　高根沢
平字中町18（竹林病院前）　TEL・74－6726

バタマキ売ります
小型1台1,300円　3トン車3,500円
※配達いたします
木箱注文に応じます
出張可（多少にかかわらず）
雑役夫男女募集
川村製材所
平字佃町1の2　電(74)5382

子犬在舎案内
ポメラニアン　秋田犬
ブルドッグ　シェルティー
ペルシャ猫　その他
エトワールケンネル
小名浜字本町55　電(63)5070

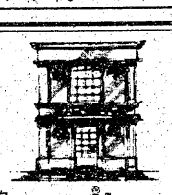
プティック（高級おしゃれの店）サエグサ
平・平和通り　☎74－6026

金融
○土・日・祝日休み
○営業時間
午前9時～午後4時
昭和信興
電（勿来）③8111代

心のかよう贈り物に…
おらが瓦せんべい
いわきあられ本舗　味覚堂
平・古鍛冶町　大黒屋国道前　ヤン・ヤンIF

内外ピアノ販売・調律・修理・塗装・据付
株式会社（ピアノマートいわき）
PIANOMART・いわき
1F／ショールーム　平・正月町（本局前）
2F／音教センター　電(22)5525

あけましておめでとうございます
ミニバーグで今年もよろしく
ミニバーグサロン　みずの美容室
平字白銀町5（ヨーカドー通り）
TEL.74－2678　22－3938

高級洋菓子と食パン
開花亭
平・五町目　電23－1342～3

長谷川整形外科医院
TEL.
(74)5691（受付）
(22)2969（病室）
駐車場有
院長　長谷川国男
日曜　祝日も午前中診療　平字五色町78（平大橋の近く）

小野整形外科医院
院長　小野英徳
いわき市平谷川瀬字仲山町66
倉前バス停下車　☎22－2414代

【入院随意】
遊佐内科胃腸科医院
いわき市小名浜字丹波沼三八　電(54)五六五五（昼）(54)四六八八（夜）（ピンク）（自宅）

内科　小児科
佐々木内科医院
院長　佐々木高伯
いわき市泉町（泉公民館前）
電(56)五八五八

古本・書画・骨とう
古いものなんでも買い入れ
・お電話くだされば当方からお伺いします
白銀書房
平駅前　白銀通り　電(23)二八四〇

仙台陸運局認可
YAMAHA　指定ピアノの引っ越しは！
日本楽器製造株式会社
ピアノ輸送修理に関するすべてのご相談を賜ります
有限会社
深谷楽器配送センター
本社　郡山　0249(51)3327
いわき出張所　平中神谷　0246(34)4849
福島連絡所　0245(46)6394
0246(34)4849
特殊ピアノ保険完備
東北初のピアノ全塗装
全国ネット
日本ピアノオンライン指定店

ヘアスタイルでお悩みの方…
●カットは当店が誇るデザインカット（どんなスタイルもハサミで…！）
●パーマは手入れの簡単な十仁セッティング
●トリートメントは髪の質に合わせた独特な調合
●ヘアダイは白髪の方も自然な栗色に…！
※その他お問い合わせは
ビューティサロン　ささき
いわき市平字南町　☎23－9010

土曜

閃光の遺産

（新シリーズ）土曜ドラマ　NHK・夜8・00

山陽日報県通信部の桑沢（河原裕昌）に新聞にのった呼びすて広告は自分でないと、同姓同名の大竹早苗（根岸とし江）が現れた。一方、本社の教養部の海野公一（井川比佐志）のところに、朝刊にのった「夏を想う」のM・O生の住所を知りたいと澄本加奈子（藤圭子）がきていた。加奈子は資産家・澄本菊平（山形勲）の娘であった。海野は社会部の時に市民センター建設の黒い霧をあばくために当時、市会議員だった澄本菊平を追及したが、結果はシロで逆に名誉棄損で、現在の投書係にとばされたのだ。

【海野（井川比佐志）と加奈子（藤圭子）】

どてらいライバル

福島・夜9・00

猛やん（西郷輝彦）のトリックがまんまと成功、平和プレスから平和ナベが続々到着して、平守産業倒産？のうわさもいっぺんに吹っ飛んでしまった。しかし、好事魔多し。茂子（梓英子）の父の弥之助（多々良純）が危篤という知らせで、彼女は福井へ帰郷した。

猛やんもあとを追ったが、車中で妙な男に会った。得体の知れない箱を座ぶとんに敷いて、座席を占領しているのである。広さん（笑福亭仁鶴）というその男は「嫁はんの遺骨や」とすましている。

日曜

旅行けば

花神　NHK・夜8・00

緒方洪庵の使いで、蔵六は岡山の蘭方医・石井宗謙を訪ねた。蔵六は、前日会ったシーボルトの娘・イネが宗謙の妻だと知っておどろく。オランダ医学書の読み方を教えてくれといって蔵六の宿にきたイネは、石井と別れたいと語る。洪庵のもとへ帰った蔵六は、やがて故郷・周防の鋳銭司村で村医者をする父のあとを継ぐべく帰郷した。

【蔵六のところでオランダ語などを学ぶイネ】

海底500キロ・恐怖の海蛇を追う

すばらしい世界旅行　福島中央・夜7・30

「すばらしい世界旅行」水中取材班は、一九七六年十一月から十二月にかけて、海蛇による咬症被害者がひん発するマレーシアで、海蛇を取材した。

〝海蛇は悪魔の使い〟とおそれる沿岸の漁民は、一匹三百円で買い上げると聞いて、にわかに海蛇をつかまえ始めた。毎日運びこまれる海蛇はついに千匹をこえた。

この作品は、海底五〇〇㍍にわたって追跡した。おそるべきマレーシアの海蛇を描いた異色ドキュメント。二回にわたって放送する。前編では、海蛇の生態を中心に、水中シーンをたっぷりと紹介する。

花嫁

東芝日曜劇場　福島・夜9・00

ちよ（市川翠扇）の亡夫の七回忌の日。集まった親族に交じって、読経が終わっても残っている男がいた。故人と親しくもなかった黒崎（佐野浅夫）に、三女の洋子（沢田雅美）はすうすうしいといったが、長女の節子（草笛光子）が、実は黒崎がちよに求婚しているのだと話した。

ききもの

ヤングジョッキー　EM・9・00（日）

僕のレコード棚から

渋沢陽一のレコード・コレクションの中から最近特に彼の気に入ったレコードをかけ、彼自身の二つの曲にまつわるエピソードをからめながら放送する。

◆注　番組が変更になる場合があります。

NHKテレビ　☆印は白黒

- 6・05　歌はともだち　由紀さおり　中村雅俊ほか
- 45　NHKガイド
- 7・00　N◇20　海外の話題
- 30　連想ゲーム　鰐淵晴子　都倉俊一ほか
- 8・00　土曜ドラマ「閃光の遺産」井川比佐志　山形勲　藤圭子　長塚京三　殿山泰司　中条静夫
- 10　きらめくリズム―北の旅情―
- 30　N◇N解説
- 10・00　ドキュメンタリー「ロッカーちゃん」
- 30　音楽の広場　加山雄三
- 11・10　N・Cリポート
- 40　N◇52　ローカルN天

NHK教育　☆印は白黒

- 6・00☆テレビスポーツ教室「相撲」―基礎編―
- 7・00☆中国語講座　まとめ
- 30　新日本史探訪「海人族」―黒潮と日本―
- 8・15　教養特集　映像の証言「兵士を送り続けた村」～長崎県北有馬町
- 9・00　婦人百科　茶の湯「薄茶」
- 30　通信高校講座「漢詩へのいざない」―高士の世界―
- 10・00☆通信高校講座　数学Ⅰ
- 30　通信高校講座　英語A「他人のためには働かぬ」
- 11・00　フランス語講座

NHKテレビ　☆印は白黒

- 6・00　レッツゴーヤング　キャンディーズ　西城秀樹　タンポポほか
- 40　ネットワークNHK
- 7・00　N◇天
- 20　お笑いオンステージ「雪中おとぼけ逃亡記」桜田淳子　田利徹ほか
- 8・00　花神「旅行けば」中村梅之助　浅丘ルリ子　篠田三郎　宇野重吉
- 45　ビッグショー～鶴田浩二・男の詩～
- 9・30　N◇45'77世界と日本
- 10・15　芸能百選―中山道六十九次―宝井馬琴　藤村志保ほか
- 11・00　N◇15　ローカルN天

NHK教育　☆印は白黒

- 6・00　サラリーマンライフ「休暇の未来論」「ミニ訪問」
- 7・00　セサミストリート「ショー〝あなたの人生ここにあり〟」ほか
- 8・00　日曜美術館▽私と菱田春草　東山魁夷▽今週のギャラリー「江戸の泥絵展」
- 9・00　NHK劇場（国立劇場）歌舞伎「義経千本櫻」～渡海屋の場・大物浦の場～松緑　梅幸　辰之助ほか
- 10・30　若い広場「未知の文化を求めて」
- 11・30　あすの経営

福島テレビ　☆印は白黒

- 6・00　あらいぐまラスカル「黒いマスクの可愛いやつ」
- 7・00　UFOロボ・グレンダイザー「死の海底400m／」
- 30　クイズダービー
- 8・00　8時だヨ／全員集合　沢田研二　太田裕美ほか
- 00　どてらい男・総決算編「どてらいライバル」西郷輝彦　梓英子　笑福亭仁鶴　なべおさみ
- 10・00　江戸特捜指令「大魔術／火事が火で消えた」中村敦夫　原田大二郎
- 11・05　土曜ロードショー「この神聖なお転婆娘」

福島中央テレビ　☆印は白黒

- 6・00　まんが一休さん「消えたてるてる坊主」
- 30　ジャストN
- 7・00　5年3組魔法組「一生一代の大ピンチ」すのうち滋之　曽我町子ほか
- 30　オールスター親子で勝負／南沙織　野口五郎
- 8・00　全日本プロレス中継「新春ジャイアント・シリーズ」
- 9・00　「一丁目物語・ゴッドマザーの二度目の青春」森光子　近藤正臣　上原謙　西田敏行ほか
- 10・00　土曜映画劇場「大洪水脱出パニック死の谷」ジョージ・ケネディほか

福島テレビ　☆印は白黒

- 6・25　県政だより
- 30　JNNニュースコープ
- 7・00　アップダウンクイズ
- 30　欽ちゃんの〝向こう三軒両隣り〟萩本欽一
- 8・00　日曜☆特バン「ここまで来た!!恐怖のニューヨーク24時・第3弾」◇狂気の少年殺人集団に接触!!凄惨なリンチ現場ほか
- 9・00　東芝日曜劇場「花嫁」倍賞千恵子　市川翠扇　沢田雅美　安井昌二ほか
- 11・00　ラブラブショー
- 35　7人のリブ「黄金は欲望の輝き」野際陽子　ジュディ・オングほか

福島中央テレビ　☆印は白黒

- 6・00　笑点「円生傑作選」「大喜利」三遊亭円生ほか
- 40　流川長治の映画専科
- 7・00　びっくり日本新記録「コーヒー通有名人の銘柄あて」榎美沙子
- 30　すばらしい世界旅行
- 8・00　俺たちの朝〝「おんぶと冬の風と姉ちゃんの恋人」勝野洋　小倉一郎　長谷直美　萩野太作　森川正太ほか
- 9・00　日曜洋画劇場「傷だらけの挽歌」キム・ダービー　スコットウイルソンほか
- 11・00　日本マッチプレーゴルフ選手権

今夜の番組

NHK第1　1340KC

- 6・05　N解説
- 15　じょうずな話し方「話し方相談室」
- 25　夜のサスペンス「アカベ・伝説の島」
- 7・15　Nリポート
- 8・05　特集・歌の皇座　北の宿から　雨やどり　雨だれ　墨図　あばよ　2人でお酒を　ひと夏の経験　メランコリー
- 9・30　明治大正夜話「相撲」
- 10・20　「新春捕物腕くらべ」―七七の橙―
- 35　若いこだま
- 11・05　自然とともに「麗のなく島」～金華山～
- 23　夢のハーモニー

NHK第2　1540KC

- 6・00　定時制高校「ここに学ぶ」―文集と音楽―
- 40　続基礎英語
- 7・00　カレントトピックスN
- 15　英語会話
- 30　イングリッシュアワー
- 8・00　通信高校講座　英語A
- 20　通信高校講座　英語A
- 40　通信高校講座　英語A
- 9・00　通信高校講座　音楽Ⅰ
- 20　通信高校講座　日本史
- 40　通信高校講座　倫理・社会
- 10・20　通信高校講座　現国
- 40　通信高校講座　現国
- 11・00　スペイン語講座
- 20　中国語講座
- 40　フランス語講座

ラジオ福島　1060KC

- 6・00　Nハイライト
- 20　ケミファテレフォン健康コーナー　受付電話　福島35―2151
- 7・00　坂上二郎の演歌・わが心の歌
- 8・00　土曜電話リクエスト　受付電話　福島35―2151
- 9・20　夜のヒット歌謡
- 30　とび出せ全国DJ諸君
- 40　いつかどこかで
- 50　小さん従軍記
- 10・00　弁慶と牛若丸のソックリショー
- 30　デートで乾杯
- 11・00　サウンズ・ウイズ・コーク

FM放送　☆印はステレオ

- 6・00　日本の民謡　柏崎おけさ　遠州浅羽の蛸搗き唄　豊年こいこい節ほか
- 7・15☆サウンド・オブ・ポップス＜カラヴェリ，日本ライブ＞弦のファンタジー　シバの女王　愛のテーマ　ハッスル
- 8・05☆NHKシンフォニーホール　歌劇「ローエングリン」前奏曲　ワーグナー作曲ほか
- 9・00☆ヤングジョッキー＜ロック新春講座＞～'73年～DJ・渋谷陽一
- 10・20　ドラマ「旅は道づれ」
- 11・05　音楽夜話「お正月気分」
- 35　「建礼門院右京大夫集」

日曜夜の番組

NHK第1　1340KC

- 6・05　N解説
- 15　仲間の音楽会
- 7・15　新聞をよんで
- 30　国会討論会
- 8・30　上方演芸会「声帯模写」「漫才」田淵岩夫　Wヤング
- 9・05　日曜名作座「ヴェニスの商人」森繁久弥　加藤道子
- 35　NHKガイド
- 40　NHK特派員報告
- 10・20　「新春捕物腕くらべ」
- 35　若いこだま
- 11・05　夢のハーモニー「魅惑の宵」「夏の日の恋」「華麗なるギャッビー」「友情ある説得」ほか

NHK第2　1540KC

- 6・00　通信高校講座　地理B
- 20　通信高校講座　古典Ⅰ
- 40　通信高校講座　古典Ⅰ
- 7・00　精神薄弱児とともに「この子を育てて」
- 30　イングリッシュアワー「二都物語」
- 8・00　通信高校講座　音楽Ⅰ
- 20　通信高校講座　保健体育「体育」
- 40　通信高校講座　数学Ⅰ
- 9・00　通信高校講座　数学Ⅰ
- 20　通信高校講座　数学Ⅰ
- 40　通信高校講座　数学Ⅰ
- 10・20　通信高校講座　数学Ⅱ
- 40　通信高校講座　数学Ⅱ
- 11・00　イングリッシュアワー「神社拝見」

ラジオ福島　1060KC

- 6・03　こちら情報センター
- 30　講談ラジオ亭「ベニスの商人」宝井琴鶴
- 7・00　名調子／浪曲十八番集「石松と都鳥」
- 30　新春対談
- 8・00　ゴーゴーキャンディーズ
- 30　ニューフジカンで逢いましょう
- 9・00　全国歌謡ベストテン
- 30　世界の街角で
- 40　明日をつくる中小企業
- 10・00　中芝レコードアワー
- 20　英進大学受験必勝講座
- 30　ライトナウ共立
- 11・00　世の光
- 15　これがボサノバ

FM放送　☆印はステレオ

- 6・00　リクエストコーナー
- 7・15☆ラテンタイム＜アルゼンチン・タンゴ集＞ムチャーチョ　グリジート　魅惑の君がひとみ　口笛を吹きながらほか
- 8・00☆音楽のおくりもの―ザルツブルク音楽祭～歌曲の夕べ―あこがれの君を賛えて　ニーナの死　約束　淡い月ほか
- 9・00☆ヤングジョッキー＜ぼくのレコード棚から＞ナッシング・トゥー・ドゥー　スパイダーほか
- 10・20☆現代の音楽
- 11・05　名曲のたのしみ　後宮よりの誘かい（1）

迎春　昭和52年　新春

人と人との
心のふれあいを大切にと
願っております

セキショウ

お車の燃料から
ビルの冷暖房まで!!

創業69年
年商400億
社員900名

日石マークのサービスステーション
関彰商事株式会社
取締役社長　関　正夫

■本　社　茨城県下館市丙1
直営・系列サービスチェーン300カ所
■いわき第一支店〔石油卸・住宅機器・冷暖房空調工事・LPガス〕
取締役支店長　渡　辺　文　彦　いわき市平字正内町6-1
●いわき配送センター（充填・油槽所）　いわき市泉町字扇田8-5
●いわき自動車用品センター・いわき商事部　いわき市泉町字八木屋
■いわき第二支店〔石油直売・オートガス直売〕
支店長　平　山　庄　平　いわき市平字正内町6-1
●小名浜営業所　●勿来営業所　いわき市内サービスステーション14　オートガスステーション2カ所
■ハウス販売いわき支店〔建築全般〕　いわき市鹿島町久保字五反田11-1
■郡山支店〔石油・住宅機器・冷暖房空調工事〕
支店長　小笠原　宗之助　郡山市喜久田町字上尾池　南東北総合卸売センター内
●郡山・須賀川市内サービスステーション4カ所

1977 謹賀新年 昭和52年

福島県外材輸入協同組合
理事長　吉野幾重
副理事長　滝口寅雄
専務理事　日江井剣二
いわき市泉町下川字大剣一ノ三五　電㊻〇二四四代

協業組合 小名浜造船所
代表理事　藤社恒雄
いわき市小名浜下神白字綱取一七七　電㊹二五八〇代

菱光産業株式会社 小名浜支店
支店長　星善作
いわき市小名浜字吹松一五ノ一　電㊸五一三四代

小名浜漁業協同組合
組合長理事　水野良吉
いわき市小名浜字栄町
電㊷三三〇一・㊷五二一四～五

株式会社 日星製作所
取締役社長　中崎幸子
いわき市小名浜字中原二ノ五二　電㊸三一三六代

磐城電報電話局
局長　村山俊一
いわき市小名浜字中町境一六　電㊷二三〇〇

小名浜郵便局
局長　林正二
いわき市小名浜字中町境一ノ三　電㊷三一〇〇

湊商事有限会社
取締役社長　長谷川由雄
いわき市小名浜字中原一〇ノ二二　電㊷四一四三

株式会社 東武運輸常磐
取締役社長　関湊
いわき市小名浜字中原一〇ノ二二　電㊷四一四一代

常磐煉製品水産加工業協同組合
組合長理事　坂本武男
いわき市江名字東町一　電㊺八二二七

江名漁業協同組合
組合長理事　金成文平
いわき市江名字南町一一四　電㊺八二五一代

四倉町商店会連合会
会長　佐藤芳彦
副会長　篠原太右衛門
根本博臣
大谷正則

四倉観光センター
運営委員長　吉田正

四倉町観光協会
会長　吉田正

四倉海岸 四倉町旅館組合

四倉町商工会
会長　賀沢義房
副会長　豊田誠
同　川井新之助
事務局長　鈴木一郎

文珠水産株式会社
鈴木常松
いわき市四倉町字六丁目　電㊷二二七・二七九

三和交通有限会社
代表取締役　伊藤実
いわき市四倉町字六丁目一四七　電㊷三〇三一代

ヤマサ醤油株式会社 会津天宝醸造株式会社 代理店
株式会社 大平屋商店
代表取締役　篠原太右衛門
いわき市四倉町字六丁目六七　電㊷三三二一代

四倉郵便局長 猪狩正一

四倉新町郵便局長 豊田武

植田金融団
東邦銀行植田支店
常陽銀行植田支店
福島相互銀行植田支店
大東相互銀行植田支店
磐洋信用金庫植田支店
いわき信用組合植田支店

いわき四倉ロータリークラブ
会長　川井新之助
第一副会長　吉田忠一
第二副会長　佐藤芳彦
幹事　本多章

あけましておめでとうございます

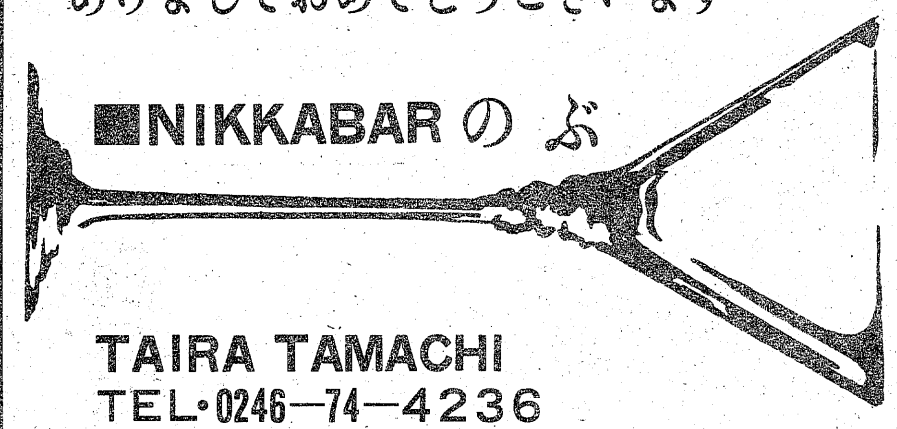

TAIRA TAMACHI
TEL・0246—74—4236

和菓子の店 **やまや本店**　賀正　和菓子の店 **やまや支店**

湯本町栄田　電㊷3463　　常磐郵便局前　電㊸5557

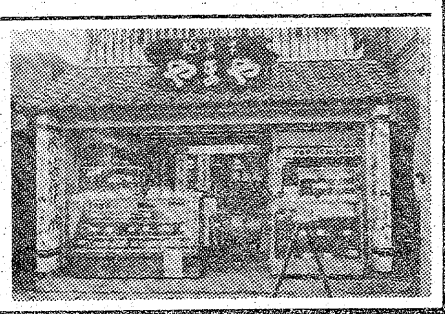

謹賀新年　昭和52年　新春

"誠意"と"技術"の程塚建設（ほどつか）

◆創　立　昭和16年9月
◆役　員　代表取締役程塚　公　取締役程塚ノブ　取締役程塚英明
取締役程塚勝利　取締役程塚光孝　監査役坂本龍雄
◆営業種目　建築工事（一般木造住宅・鉄骨建家・鉄筋コンクリート建家）
土木工事（道路・機械基礎・土地造成・各種コンクリート工事）
その他重量物運搬据付工事・曳家工事・車庫・物置・フェンス門扉工事
・鋼構造物工事・建築一式工事・土木一式工事
◆建設業許可　福島県知事許可　般50－7271

㊙ 株式会社 程塚建設

■本社工場　いわき市平字正内町116　TEL.(0246)21－1531・㊤
■磯原出張所　茨城県北茨城市工業団地大洋スチール株式会社内　TEL.(02934)2－0167

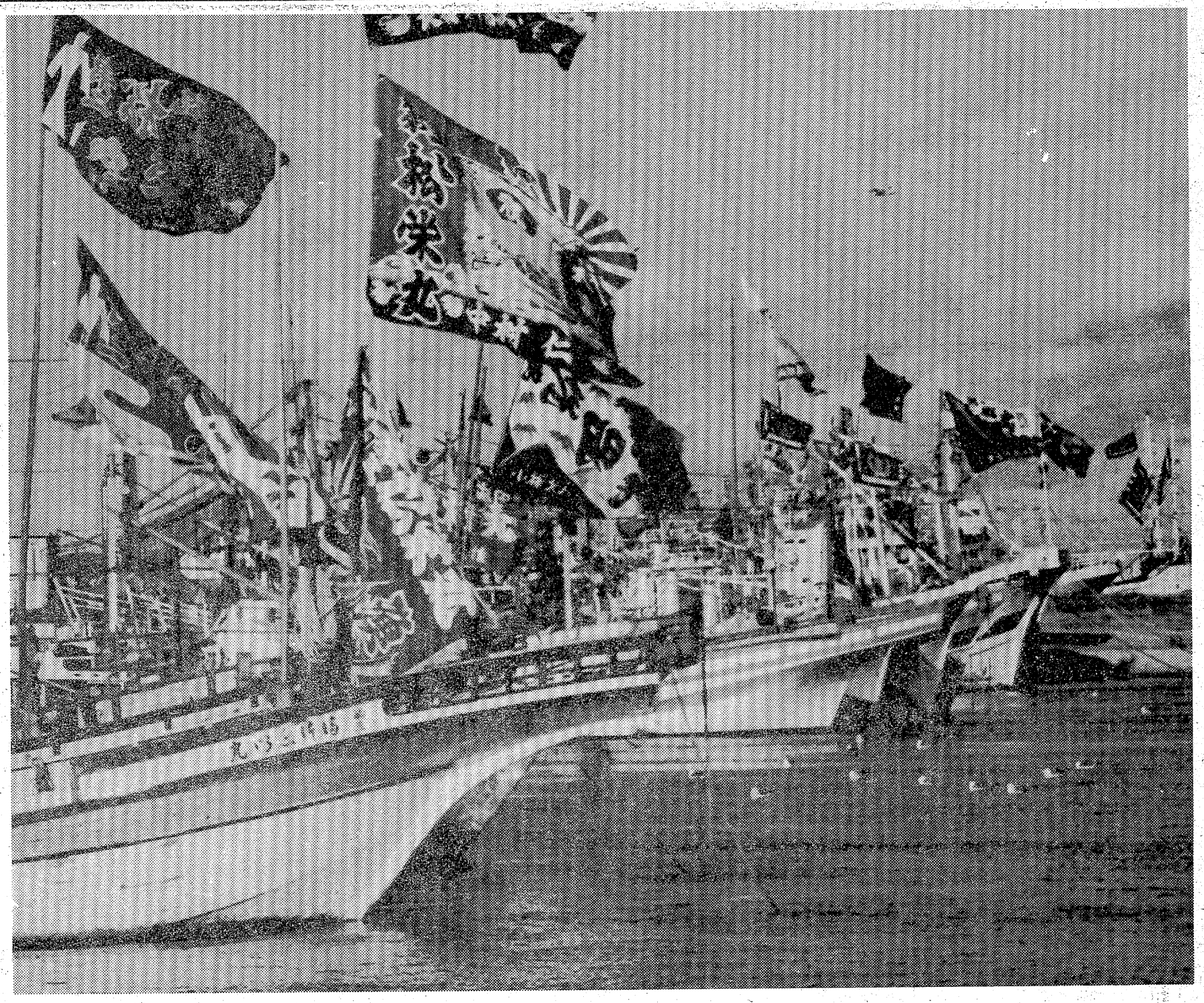

＝四倉旧港で＝

（題字・石川　森）

（終）

魚市場のある漁港に入港するとき、船足重い大漁のときは、大漁旗を船いっぱいに掲げて、それを陸に知らせる。今は無線で絶えず海と陸の連絡がとれるので、入港する前に何をどれだけ積んでいるかがわかる。が，大漁旗をはためかせながらの帰港は勇壮、船員の誇り、歓喜のシンボルである。

暮れから正月５日までが正月休漁、母港に帰った船はイカリを下ろして静かに横たわる。一斉に掲げた大漁旗がハタハタと浜風になびき、カモメが海に憩い、浅黄色の空に舞い飛ぶ、穏やかな基地だ。逆巻く荒れ狂う海など、全く想像もできない。

世界七つの海は、今シケ以上に揺れ動いている。資源保護という名の漁獲制限、２００カイリの専管水域宣言だ。ジワリジワリと水産国日本の活躍範囲が締め出されタンパク源確保に警鐘が鳴り騒ぐ。いつまでもこの大漁旗が、名実共に、誇らしげになびくように祈るのは、漁業関係者だけではない。国民全体の願いなのだ。

中國料理　ご家族づれでお出かけ下さいませ
〈大小ご宴会承ります〉
二十三番館
小名浜名店街　2F/92—2813
■よる9時まで営業■中華弁当／出張パーティー承り

夢をみたす
世界の味！
●平駅前店（マルサビル３階）は
夜１０時まで営業！
お気軽にご利用くださいませ
（小宴会・ご会合などにお座敷の用意がございます）
中国料理　盧山
平・二町目（平和通り）　電23—3321～2
平・駅前店（マルサビル３階）電74—3820

楽しい晩酌に！
特吟清酒
秘蔵子
ひぞっこ
湯あがりに
一杯やる気分は格別
清酒　鶴仙　醸造元
合資会社　松吉屋酒造店

夜を楽しく
彩る
貴男の社交場
友人、知人との語らいに
お仕事のご商談に……
どうぞ　お気軽にご利用下さいませ
ホステス募集
☆お気軽に電話下さい
☆面　接　随　時
クラブ　瀬里奈
いわき市平・白銀町10（石島ビル2階）☎23－4062・7989

<いわきの名刹赤井嶽薬師>

いわき民報の紙面づくりに
協力しています

ノーカーボン紙（CCP）茨城県特約販売店

株式会社
小　林　紙　店

水戸市吉沢町333－2　電(0292)47－3131代

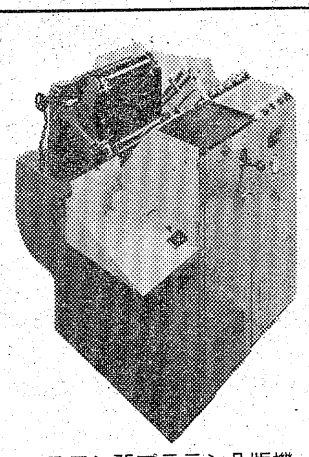
スワン75プラテン凸版機

使いやすさと安定性を追求した
プラテン印刷機!!
名刺から封筒まで幅広く挑戦!!

自信の解答
SWAN 75

株式会社 いませ
水戸市千波町2820－8　TEL.(0292)㊐4711代

ユーザーに親身になって
奉仕する!

NISSIN Printing Ink

営業品目
- 新聞印刷用インキ
- 一般印刷用インキ
- 製版・印刷用機器・材料

日本新聞インキ株式会社
東京／東京都港区港南1－8－27　☎(03)471－2451代
大阪／大阪市西淀川区御幣島1－10－16　☎(06)471－0351代
九州／北九州市門司区小森江2－3－35　☎(093)38－1735～6

富士写真フイルム株式会社
仙台市本町2－10－33 第2オフィスビル　電(0222)21－2601

富士フイルム製版用感光材料　総代理店
プロセス資材株式会社
仙台出張所　仙台市小田原弓ノ町5番地弓ノ町ビル　電(0222)56－7386代

A・B・ディックオフセット印刷機　日本総代理店
エレファクス電子プレートメーカー　国内総発売元
アイテックプレートマスター　販売代理店
KUSADA クスダ事務機株式会社
東京都港区西新橋1－5－11　電(03)502－3511

A・B・ディック・福島県総代理店
株式会社 トーホー事務機
●本　店　いわき市平下荒川字鎧畝下17　☎23－1001代
●仙台営業所　仙台市旭ケ丘四丁目30　☎72－2092
●店　舗　いわき市平字十五町目18　☎23－1243

写真製版用品・各種製版及び印刷機材一式
有限会社 トーホク
仙台市小田原五丁目3－44　電(0222)27－2446

写真製版薬品機材・印刷材料
並技術サービス総合メーカー
株式会社 福興
東京都目黒区下目黒2－19－12　TEL.03－492－7131㊐
小山市天神町1－5－25　TEL.0285-24-1180㊐
仙台市銀杏町7－25　TEL.0222-91-9151㊐
工場・小山・仙台

丸大紙業株式會社
取締役社長　高田諭吉
東京本店　東京都千代田区神田錦町3丁目3番地
大阪支店　大阪市東区北新町1丁目36番地
京都支店　京都市下京区七条通り西洞院西入ル
名古屋支店　名古屋市中村区西柳町1丁目1－2弁天閣ビル内

謄刷版・事務・その他一般製本
本田製本所
いわき市平字才槌小路29　電74－5390番

いわきの絵馬（終）

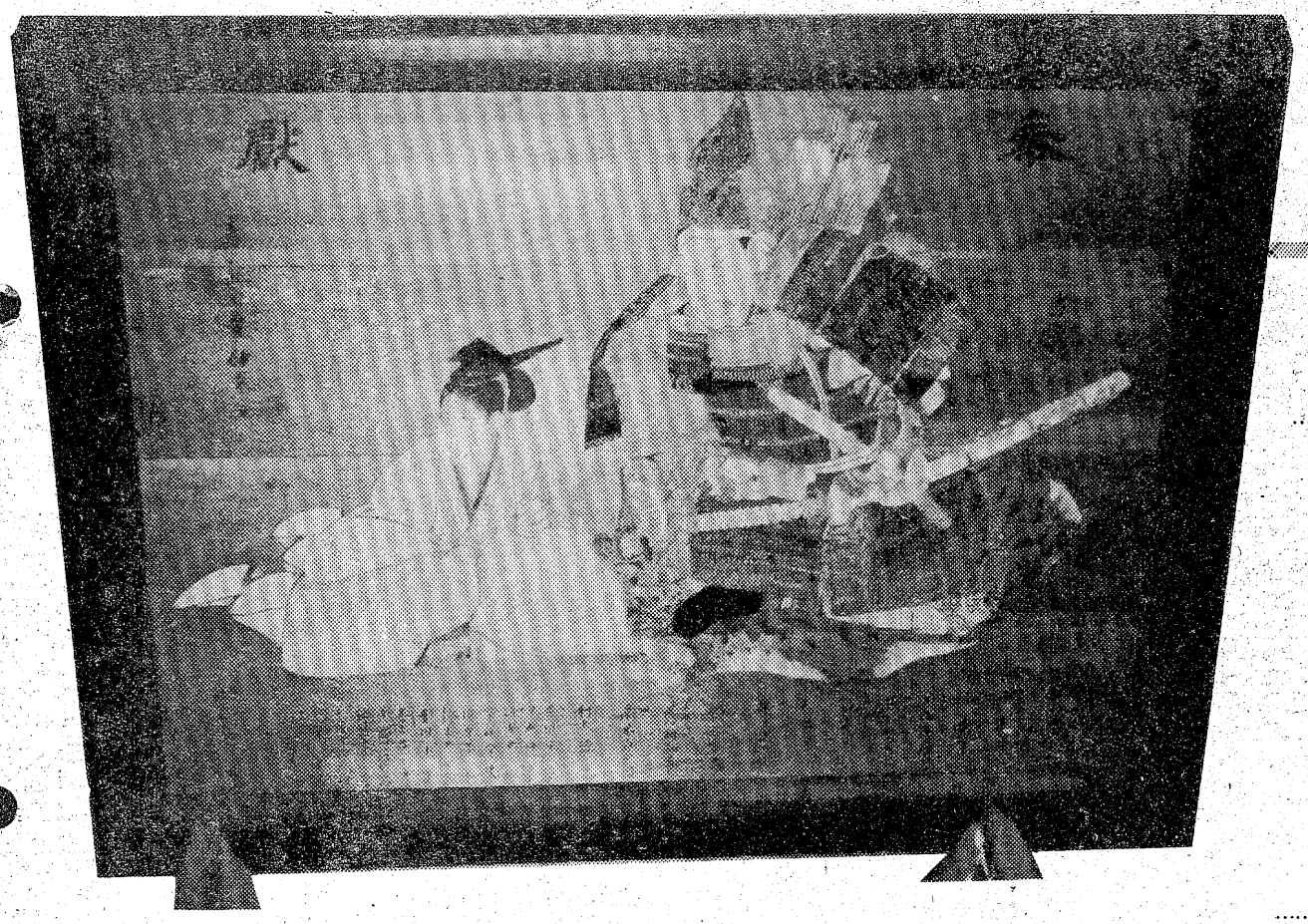

いわき市常磐金刀比羅神社に伝わる武者を描いた絵馬。図は恐らく楠正成、正行親子の別れの場面と思われる。嘉永七年、箱崎利助により奉納されたもの。

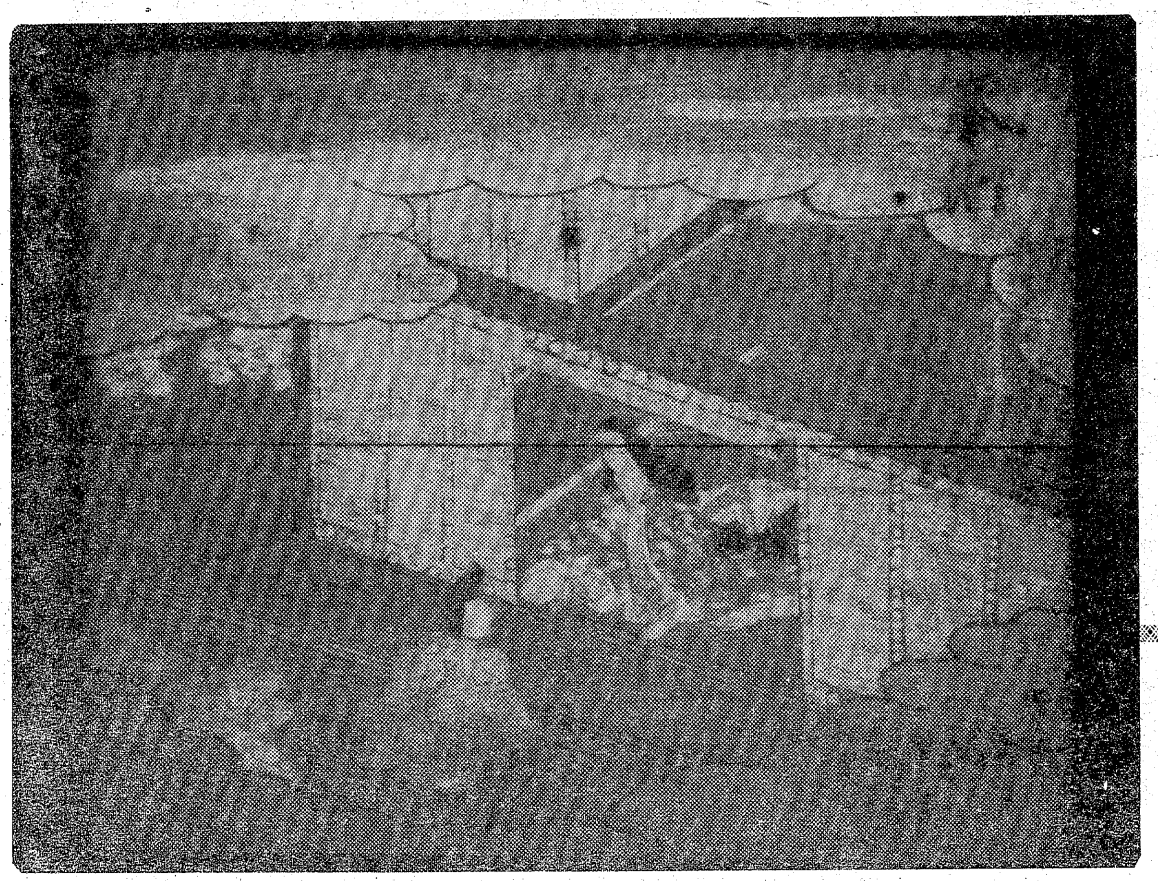

磐城三十三観音の十一番札所である松山寺に奉納されたもの。図は左上方から矢井越しの光景を描いた手法から、源氏物語絵巻を模したものといえよう。天保四年に近在各村の九名による奉納である。

※市内には、ほかにも文化財として優れた絵馬が多い。今回取り上げたものは、特に優れたという意味のものでないことをお断りしておく次第である。選択は全く筆者自身の責に帰すべきものであって、他のものの紹介については後日を期したい。

（いわき市教育委員会事務局・社会教育課・鈴木英司）

祝ご成人
※当日は早朝6時から撮影いたします
●田町駐車場・並木通り駐車場をご利用ください
大野写真館
平・田町 ひかり座裏通り ☎21－3121

たん焼きと季節料理
宴会は20名様までご商談・ご会合にご利用ください
●ご予算に応じます
すゝき
いわき市平・ひかり座前・電74－8485

新鮮な花と緑をご家庭に
"調製"祝花　御仏花　花束　生花材料一般
お気軽にご相談下さい
（四倉）飯塚生花店
☎32－4550
いわき市四倉町西二丁目13の11

屋内外看板・装飾・企画・施行
箱崎美術広告社
営業所　平・佃町3の9　☎22－3333
本社　平・十五町目2　☎74－6061

＊東北随一の設備を誇る＊
総合結婚式場　松田会館
荘厳な式場、豪華なシャンデリアに光り輝く広いロビーと各宴会場、行き届いたサービス しかも〈大衆料金〉で奉仕致しております。
結納から挙式、披露宴、新婚旅行に至るまで一切をお世話させていただきます。
展示会、祝賀パーティー、歓送迎会、ご入学就職祝い、各種団体の会合・総会などもお引き受け致しております。
●第1ホール…180名　●第2ホール…200名
●第3ホール…100名（駐車場設備約100台有り）

●お申し込み・お問い合わせは
（フウフソロッテゴーゴー）
☎22－5522
（イイ フウフ）
へお気軽にどうぞ！
いわき市平字下の町6番地の5
プラザいわき（10階建て）2階
総合結婚式場　松田会館

①
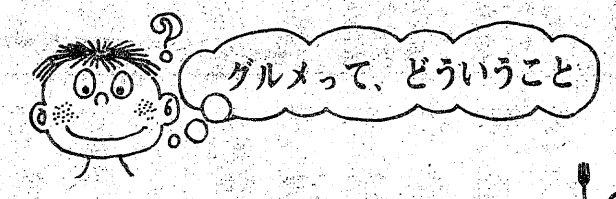

料理いろいろ　ご予算それぞれ
食いしん坊　グルメがお待ちしてます
盛況御礼
★営業時間★
11:00AM—9:00PM
〈とんかつ大王〉姉妹店
ファミリーレストラン　グルメ
6号国道泉町下川　☎56－1416

企業を訪ねて ⑱

常磐交通自動車（株）

創業以来ストゼロ公益事業に徹す

交通渋滞と過疎化の中で

地域住民の足を確保

常磐交通自動車(株)は昭和十八年十一月に設立された。県内三大バス事業の一つ。創業以来、労使が公益事業に徹し、ストで利用者の足を奪ったことは一度もないというのが、この会社の良さ。地域住民に信頼され、親しまれて大きく成長、バス事業のほか、系列八社を数える地元の大手企業として確固たる基盤を築いている。今、バス事業が抱えている過疎地帯、交通渋滞などの問題と真剣に取り組んでいる。利用者の足の確保のために。

交通渋滞でノロノロ運転

「乗り合い事業は、不特定多数の人たちを乗せ、確実に早く目的地に送ることなんです。三十年代は、経済の高度成長で人の動きが活発。これが乗り合い事業にも好影響をもたらし、路線を拡大すれば、お客が乗り急速に伸びてきたんですよ」と後藤忠也営業部長。まさに路線バスの黄金時代であった。

だが、四十年代の後半に入り、自家用車の激増、常磐炭礦の閉山に伴う人口の流出、町村部の過疎化が進み、お客を乗せるバスが空気を乗せて走っているという状態。四十五年度の輸送人員を一〇〇とした場合、五十年度は七七・二八、五年間に約一千万人も減少しているという。

一方、国鉄と並行の四倉～勿来線は、6号国道の交通渋滞で定時運行ができず〝遠距離は列車、近距離はバス〟の社会通念が崩れて〝遅くて高いバス〟（国鉄と比較して）といわれるほど運行効率が悪化。最近では鹿島街道の平～小名浜線にも波及している。

加えて石油ショック以来の物価の高騰、人件費の上昇などで路線バスは危機に立たされているというのが現況で、全国的な傾向である。

しかし、公益事業ということで、赤字路線だから、といって一方的に切り捨てたり、経営に見合う運賃を一と勝手に値上げができないところにバス企業の悩みがあり、身売りした企業も出ている。

このため、運輸省は四十七年に生活路線維持費、新規車両購入費の一部を国が負担する補助政策を実施、常磐交通の場合も四十九年と五十年に補助を受けている。と同時に、分かりやすい、利用しやすいバスを目指してバス停の整備、サービスの改善を図るとともに、ワンマン化や都市構造の変化に対応した路線の再編成、ダイヤの改正など経営の合理化を図っており、将来は運行コスト切り詰めのためミニバス導入の研究を進めるなど、あらゆる企業努力を払い、交通弱者の足の確保に力を入れている。

こうした企業努力とは別個に公益事業としての路線バスを確保するためには、もっとも遅れている浜通りの道路網の整備が急務。それとともに、バスの優先レーン設定である。これによって定時運行が回復され、利用者はノロノロ運転のイライラから解消され、企業としても効率的運行が図られ、利用者も増えるのではなかろうか。

多角経営実る

ホテルなど多彩な事業

躍進する系列8社

常磐交通には、系列八社があり、常交グループを形成している。これは、経営の多角化で公益事業であるバス事業の確固たる基盤をつくろう、というもので成果をあげている。以下系列八社の概要にふれてみよう。

(株)　常交自動車学校　昨年四月、現校名に改称。同時に株式組織とし、学校長を取締役に就任させて経営の合理化を図っている。施設の整備、休日のコース開放などのサービスで入校者が増えている。卒業生の事故対策として卒業後、一年ぐらいを対象にアフターサービスを検討している。

(株)　常交タクシー　福祉タクシーとして身障者が気軽に利用できるシステムを検討している。また、小グループ対象の観光タクシーを計画、観光いわき、に一役買おうと準備を進めている。

常交商事(株)　家庭電化製品、ギフト用品、タイヤを主体に、エクステリア部を新設して造園、外さく工事などにも進出。組み立て式勉強部屋、物置、ガレージなどの特別販売もしている。

このほか、猪苗代湖はんにレストラン志田浜、松島海岸にもレストラン稲葉屋を経営している。

(株)常磐交通観光　国内、海外の旅行、ホテルあっせんで東京にも事務所を置いている。一般旅行のほか、忘年会旅行なども企画して好評。

常交整備(株)　バスと一般自動車の整備のほか、自動車部品、中古車販売で実績をあげている。

常交観光(株)　ホテル、レストラン、スナック経営、仙台市に仙台シティーホテル、ニューシティホテル（ビジネスホテル）、平、湯本にレストラン〝ジョイ〟経営。

常交通商(株)　平、小名浜、勿来の三カ所でガソリンスタンドを経営、自動車用燃料のほか、一般家庭用プロパンガスと関連器具、住宅機器などを販売している。

常交運輸(株)　トラック事業。昨年六月、6号国道に面した勿来バイパス入り口でオープン。系列で一番新しい会社。

（編集顧問　出雲武三郎）

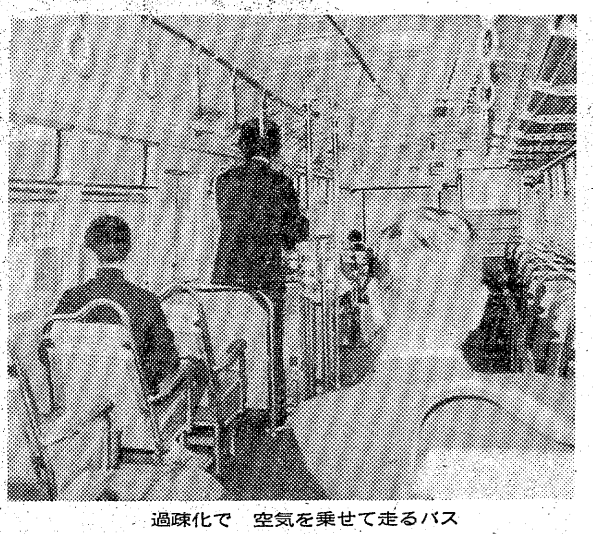

過疎化で　空気を乗せて走るバス

大モ

取締役社長　野崎　理夫
資本金　九千八百万円
従業員　七百七十六人
所在地　平字菱川町三の一
車両三百四十七台（路線バス二百九十二台、貸し切り五十五台）。免許キロ数九百二十九キロ。百九十二系統百三路線。走行キロ数は乗り合い一千三十五万キロ、一日平均三万一千九十五・八九キロ、貸し切り二百八万キロ。輸送人員、乗り合い三千五百八十五万人、一日平均九万八千人、貸し切り百十七万二千・六三キロ、収入、乗り合い三十億八百万円、貸し切り七億五千万円。

＊さようならコンサート
平が最後のコンサートです。
1月10日(月)
PM6:00開演　平市民会館
吉川田十郎
前売券発売中!!　¥1,500
'77カレンダーセール
1月10日まで
当店レシート　¥8,000分でお好きなカレンダーと交換いたします。クラシック・モダンジャズ・ポピュラー・流行歌各種お早めに
ミュージックセンター　天地堂
平店／電(74)2589　大黒屋店　小名浜店　駅ビル店／電(23)1245　植田店

あけましておめでとうございます

外井元　平字下の町6　電(74)三四二一
坂井清之助　平字中町6　電(74)二五七四
桑原徹　平字揚土17　電(23)二四三一
佐藤武　平字杉平19　電(22)一二〇〇
渡辺清匡　小名浜字愛宕下　電(92)五二九七
宮沢勝三　平字八幡小路76　電(74)四二一〇
小貫数馬　平字十五町目4　電(74)六〇七八
松本富男　平字八人町1　電(74)五六六三
椿原東　平字旧城跡27　電(74)五三三七
赤塚信一　平字研町10の4　電(23)二四〇五
白土力男　小名浜字大原境　電(92)二七一九
五十嵐甚三　平字尼子町2　電(23)三四七五
川崎裕子　平字田町5の6　電(23)〇一三四
鈴木寛　平字四町目37　電(22)二三六二
藁谷守　平字菱川町1　電(23)一四〇七
佐久間静枝　平字菱川町1　電(23)一四〇七
草野博　平字新町21　電(74)七六一七
小林武則　平北白土字笠田　電(21)一一七一
寺山隆三　平谷川瀬字仲山　電(74)七九七五
山野辺誠　内郷綴町金谷18　電(26)七二七二
藤原礼寿　小名浜花畑町43　電(54)八〇八
金沢文夫　平字菱川町3　電(74)六四七三
朽木修　平字正内町29　電(23)三〇六七
渡辺栄　郷ケ丘二丁目13　電(21)二〇三六
星明　平字紺屋町1　電(23)三三九三
猪狩都志郎　泉町滝尻字泉崎　電(56)五〇六一

鈴木弘長　平字菱川町5　電(22)〇六七一
金沢良博　下好間字一町坪　電(35)三一〇一
小田正実　平字胡摩沢7　電(74)八三三三
長井嘉一郎　平字旧城跡13　電(74)二一八四
白土寛　平字長橋町31　電(23)〇二六七
太田幹雄　平字菱川町5　電(74)五一四四
坂本実　小名浜花畑町16　電(92)三五八二
山平康男　平字小太郎町3　電(23)五一二一
山野辺政豪　平字菱川町1　電(22)〇六八八
村上幹男　平下神谷字出口　電(34)二八〇一
佐々木正樹　自由ケ丘3　電(74)五六二一
野本明伯　平谷川瀬字明治町59　電(23)〇〇〇六
塩田一郎　内郷高坂町大平　電(27)二三〇六
立谷精三　平字十五町目　電(74)五二九一
宇佐美博　平字菱川町7　電(22)〇一四〇
泉止　平字中山宮下84　電(23)四七二九
大和田善安　平字紅葉町32　電(23)八七二六
光英明法　平下荒川字諏訪下　電(74)六三九五
佐藤雄士　平下神谷字御城74　電(34)三九二四
北島二雄　内郷高坂町一丁目　電(26)四七二六
宮西保雄　植田町南町二丁目6　電(27)3一一九一
渡辺英雄　平字南町41の2　電(74)二六八八
木幡鉄雄　好間町下好間字大舘　電(23)九七六七
青山文男　平下荒川字久世原38　電(21)四三四九

東北税理士会いわき部会

利用延べ2万人超す

関船体育館　夜間は主婦、勤め人も

市民に社会体育の場をと、昨年四月にオープンした市営関船体育館の利用者は増える一方。家庭婦人バレーボールなど社会体育の普及に伴い、市内二番目の市営体育館として建設されたが、十二月までで二万人を突破、一日平均約百七人を数えるモテモテぶりだった。

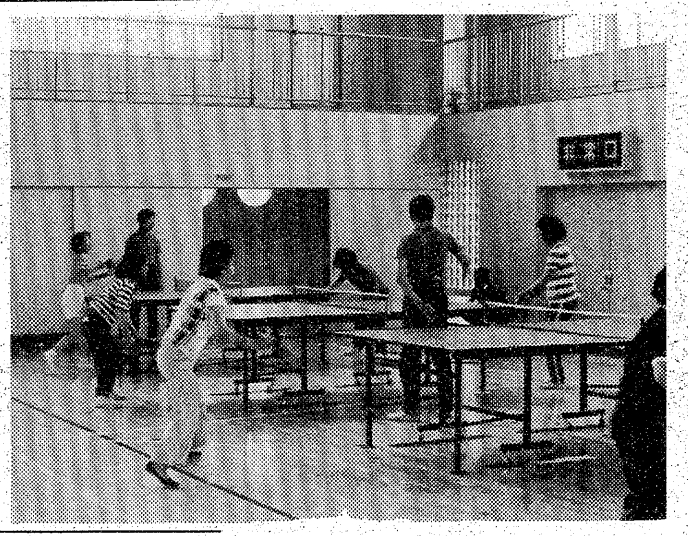

同体育館はテニス、バスケットボール、バレーボール各コート二面ずつ、またバドミントン六面、卓球は十六台まで使用可能。家族ぐるみでインドアスポーツを楽しむことができる。開館時間は午前九時半～午後九時だが、個人の開放日は毎火、木曜日のほか、土曜日は午後五時半から。バドミントンと卓球の二種目に限って貸し出されている（利用状況などから十一月以降は火曜日だけ）。

個人では使用料は一般三十円、高校生二十円、中学生以下十円（いずれも一時間）という安さもあって、四月十三日のオープン以来、十二月までの九カ月間で八千三百五十一人が利用。特に四月には珍しさも手伝って二千九十二人が入場した。五月には七百九十九人とダウンしたが七、八月の夏休みには千人台を回復するなど、なかなかの人気。

一方、団体では市教委主催の卓球教室などのほか、市民スポーツ大会や高校卓球大会といった各種大会。また、十二月からは毎月第二日曜日に「室内アスレチック」が無料開放されるなど、幅広く利用されており、十二月までで一万五千三百三十四人が使用した。オープンした四月の四百三十九人を除き、九月の二千九百八十四人や六月の二千六百八十一人など各月とも千～二千人台の利用者数。

個人では小・中学生が多数を占めているが、団体では二十～三十歳代の主婦や会社員などが多く、いずれも手軽に日ごろの運動不足を補えるとあって好評。また、社会体育の性格上、夜間の利用が圧倒的に多い。

【きょうも主婦やサラリーマンでにぎわう】

金成さんら4人が第一陣

北海道の炭鉱へ就職

常磐炭礦西部礦業所の完全閉山に伴い、平公共職業安定所で炭鉱離職者の再就職あっせんが進められているが、「慣れない職場で働くよりも、石炭を掘りたい」という十人が北海道赤平市にある赤平炭礦への入社が決まり、十八日と二月五日の二回に分かれ、単身で住みなれた"ヤマ"を去る。

十八日に出発するのはいわき市常磐上湯長谷町扇田五一、金成義博さん(三七)ら四人で、午後五時に湯本駅に集合、同五時十九分同駅発特急「みちのく」で出発、翌十九日午前十一時すぎに現地入りする予定。五日は同市常磐湯本町八仙三八、三浦幸夫さん(三三)ら六人で、出発時間などは十八日と同じ。

関心薄い成人感想文

応募わずかに6%強

成人式の関連事業として新成人者を対象に、いわき市と市教委は毎年「成人記念感想文」を募集しているが、昨年十二月二十五日で締め切ったところ、集まったのはたった二十五編。毎年低調な応募のため、関係者の間では"あきらめムード"。今年の新成人者は三千八百八十八人（市内のみ。昨年十月二十七日調べ）として、応募率はわずかに六・四%だった。

この感想文は将来に対する抱負や希望、意見などを四百字詰め原稿用紙三枚以内にまとめ、新しく成人となった意義と責任を自覚してもらおうというのがねらいで、四十八年から始まった。一回目は二十編と少なかったが、翌年は三十二編と応募者が増加した。しかし、五十年からは毎回二十五編で横バイ状態。

主催者側では成人式の案内状に応募要項を印刷、全員に配布しているが、ほとんど効果がなく、関係者は首をひねるばかり。「テレビ時代の若者は文章を書かなくなったから」というのが大方の見方だが、「招待新成人の中には既に二十歳を過ぎた若者もいて、酒もタバコも経験しており、成人式を迎える意義が薄れている」ことも事実。

低調な応募のまま今年で五回目を迎えたが、今回は表彰の形式を変え、式典とあわせて入賞者を表彰するほか、作品をパンフレットに印刷、出席者全員に配布することにしている。

市長直筆の「立志」色紙

内郷少年愛護運盟主催の立志式は二月六日午前十時から内郷地区の十四歳少年少女五百二十七人を内郷公会堂に招いて行われるが、田畑市長揮毫の色紙「立志」ができた。

立春を祝い、自らの道を志す精神的「自立」を励ます市内唯一の行事だが、当日は立志証書とともに全員に市長の色紙が渡される。

【市長の立志色紙を見る山田愛連会長】

塩田清忠小品展

13日から小名浜名店街

小名浜名店街は二階特設ギャラリーで塩田清忠画伯小品展を十三日から二十日まで開く。近作約四十点が展示される予定。

内郷JC総会

10日

内郷青年会議所は十日午後六時半から内郷館で新年度総会を開き、新（山守龍司）旧（矢野忠）理事長交代のあと、新年度事業計画、収支予算を審議決定する。

盤城で成人病集団検診

いわき市磐城支所は次の日程で成人病集団検診を行う。三十歳以上の方で、血圧測定、心電図検査、尿検査、胃レントゲン間接撮影で料金七百四十円。申し込みは電話で同課へ。各会場とも検診人員は百人、午前九時から同十時まで。

▽二十四日＝泉公民館▽二十五日＝磐城保健所▽二十六日＝磐城市民会館▽二月二十四日＝磐城市民会館▽二十五日＝折戸公民館

ヘアさん

8861　中島安男

くらし随筆

ことばの力

荒井光男

私は最近、二つの身体障害者施設を訪れる機会にめぐまれた。一つは太陽の国である。ここでは口もよくきけず、また手足も不自由な子供達がたくさん入っていた。

◇

ちょうど私達がたずねた時は昼食の時間だった。一人の子供がやっと床に座っていたが「ふりかけびん」を落として、しまった。子供は、あわてて拾おうとするが、なかなか思う様に身体が動かない。私は子供の肩をたたき、両手を握って「手は伸びるんだよ、伸ばして拾ってご」、らん、手は伸びるそのびるそ、サアもう少し」と、心をこめて励ましてやった。

子供は一心に身体をよじらせて手を伸ばしていたが、努力に努力を重ねてやっとびんを拾った。そして天にも上ったようなうれしい晴ればれとした笑顔で私を見つめた。私は今でもあの時の子供の笑顔を忘れる事は出来ない。子供に内在する無限の力を言葉の力によって引き出し、自分にもやれば出来るんだと言う自覚を与えてやる事、これは教育の極意ではないだろうか。

今一つは、仙台市西多賀のワークキャンパスに行った時のことである。印刷室の入り口で車イスの少女に会った。「こんにちは」と言葉を掛けたら「いらっしゃい」と自分が身体障害者であると言う様子など少しも感じられず、明るい笑顔であいさつしてくれた。私は一言言葉を掛けただけで、こんなにうれしい笑顔に接しようとは思わなかったので、ほっとした。

ヨハネ伝に「はじめにコトバあり、ことばは神なりき」とある。私達の何げなく使う善い言葉でも、人を喜ばせたり勇気を与えて苦境より立ち上がらせたり、反対に悪しき言葉は時には人をして死にも追いやる恐ろしい力となるものである。

◇

私達は常に積極的な愛他的な言葉を使う事によって、明るい幸せな心の通い合う社会をつくりたいと思うものである。（自治会長・植田）

新年会は静かにやろう！
6号国道を5分北へ進行
日本で初の特許
■焼きアイスクリーム　■ポークチャップ

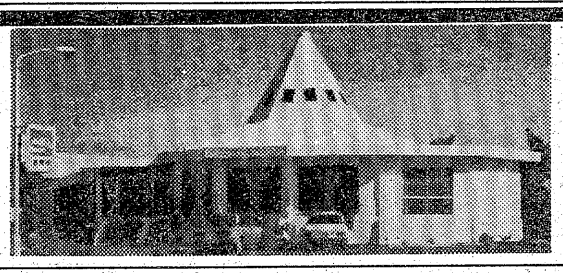

□大駐車場完備□
郊外レストラン
シャイン
6号国道・日石神谷給油所隣／34—2260

免許証写真
スタジオ
マツモト
平・本町☎八二六八

●スキー用具＆ウエア類大量入荷しました●

良心的なスポーツ用品の店
遠藤運動具店
平・中町（大黒屋デパート前）
TEL・☎3391㉓8134

寒い夜は
鍋料理で一ぱいいかがでしょうか寄せなべ、ちりなべ、シャブシャブ、スキヤキ等
新年会、ご会合は大広間をご会食、ご商談は小部屋をご利用下さいませ
・駐車場完備
割烹
谷口
平・二町目
電(23)七〇〇七二二七〇〇五九八

空気枕　三〇〇円から
フクヤマ
平・2電☎二三二七

新発売　第25回日本オーディオフェアで話題を独占！
カセットテープの複写機［2台のステレオデッキメカ内蔵2モーター式］
カセットからカセットへワンタッチ
デュアルカセットステレオデッキ
ダビングX
MD-8080A　¥59,800

●テープコピーが簡単にできる
●レコード，ロクハン，エアチック，生録，語学のレッスン
●ダビング，ミキシング，テーププレイのすべてをこなすスーパーデッキ
●テープのよいところだけが録れる編集デッキ

店頭展示中
大黒屋電気部4F・ルックサトー（平）フジタ電器（平）
電光社（平）大一電装（小名浜）藤電波研究所（常磐）
及川電機商会（勿来）小川大東商会（広野）

音響製品・冷房冷凍装置・無線機
Clarion　☎26—2969
内郷御厩・6号国道沿い　株式会社いわきクラリオン

ピーポー・ピーポー・正月無休

101件、74人を運ぶ　6日間

過半数が急病、磐城が最高

いわき市消防本部がまとめた「年末年始の救急車利用状況」によると、昨年十二月三十九日から今年一月三日までの六日間に救急車が出動した件数は百一件（前年同期九十三件）で、七十四人（同六十四人）を病院へ運んだ。一日平均にすると、十二・三人（十六・八件）という利用率で、昨年同期より救急隊員は忙殺されたことになる。

原因別では、①急病五十四件②交通事故十五件③一般負傷十三件―の順で、急病によるものが全体の五三・五％。また、救急隊別では、①磐城二十四件②平二十件③常磐十九件④内郷十六件⑤勿来十四件⑥四倉八件―。平と磐城の順位が逆転した。日別では、年末三十、三十一日がそれぞれ二十一件。

同本部では①出場件数が増加した割には混乱も少なく、穏やかな正月だった②病院の拒否件数は前年同期の十三件から二件と大幅に減り、収容状況も良くなった―としている。

専訓ボイラー科に入校した炭鉱離職者たち

「しっかりね」と励まされました

と話していた。

入校後はいわき市役所、市立常磐病院など十一施設で実技訓練を、常磐炭礦労働組合事務所などで学科を受け、三月末に修了試験に合格すると二級ボイラー技士の資格が得られる。

離職者らは不安な様子を見せながらも、今回の入校が再就職の踏み台となるとあって、どの目にも真剣さが見られた。入校生の一人、同市内郷内町、佐藤千代吉さん(ヨ)こは「心機一転のつもりでがんばります。平職安の紹介で二度会社訪問をしましたが、給料が以前の半分近くなので技術を持っていないとダメだと思い、入校しました。家を出る時ウチのやつに『

専修訓練校

ボイラー科に40人

決意も新たに再出発

いわき市内郷宮町のいわき専修職業訓練校（斎藤房男校長）は八日午前十一時から、同校でボイラー運転科の入校式を行った。同校にはこれまでボイラー科はなかったが、昨年の常磐炭礦西部礦業所の閉山によって、七百人を超える離職者が出たため、離職者に技術を身に着けさせ、再就職を容易にしようと臨時に設けられたもので、四十人（平均年齢四十八・二歳）が入校した。

はじめに斎藤校長が入校生代表の牧野一郎さん(ヨ)に入校許可証を渡したあと、「今日からの生活は炭礦時代と百八十度違ったものになるが、強い意志と努力を積み重ね、ヤマの男としての誇りを持って訓練を受け、資格を取得してほしい」とあいさつ。牧野さんも「念願の入校ができ今日から『五十の手習い』を始めますが、一山一家の気持ちを忘れず、全員一丸となって訓練に励みます」と力強く誓いの言葉を述べた。

きょうから三学期

市内小・中・高で始業式

きょうから第三学期―いわき市内の小・中・高校百二十七校は十二月二十五日から七日まで二週間の冬休みを終え、八日体育館や講堂などで一斉に始業式を行った。

このうち、ほとんどの学校で簡単に式を終えている中で、平三小（大谷健校長、千百八十四人）では書き初めの紹介や巳年生まれの児童の将来の夢を披露するといった"新年のつどい"も併せて実施、児童達を主体としたユニークな始業式を行った。

まず全校児童が各学級で冬休みの友や書き初めなど、宿題を提出したあと体育館に入り、全員で「おめでとうございます」とあいさつ。続いて山崎芳子さんや渡辺茂彦君ら巳年生まれの五年生代表五人がステージに立ち、「デザイナーになりたい」「モーツァルトのような偉大な人になりたい」など"将来の夢"を、また同じく巳年生まれの三瓶清寿教諭ら四人も「先生の少年時代」を披露した。最後に全校三十三クラスから代表が一人ずつ「雪のみち」「ことり」などの書き初めを紹介、"新年のつどい"を終えた。

このあと大谷校長が「休み中には一人のケガもなく全員が元気に登校できて大変うれしい。今年も楽しい学校生活を送ろう」とあいさつしたほか、第二十三回明治神宮少年新春書道展で獲得した学校賞（十年連続）を披露。特選の松本拓二君（一年生）と鈴木育子さん（同）の二人に賞状と賞品、入選四十一人に賞状を伝達した。

児童達は初めての式とあって、やや戸惑った表情だったが、書き初めの紹介では拍手を送るなど、なごやかな"新年のつどい"だった。

【"新年のつどい"で書き初めを紹介する平三小の児童達】

渡り鳥住みついて！

ガン・カモを"国勢調査"

環境庁　林業事務所は総動員

県いわき林業事務所は十七日、渡り鳥の"国勢調査"ともいえる、ガン・カモ科鳥類の生息調査を行う。乱開発、公害などの影響もあって野山に生息している鳥獣類も住み家を追われ激減する傾向にある。また、例年十月下旬に飛来、三月いっぱいは住みついている渡り鳥も飛来地の環境の変化で住みにくくなったのか、素通りしてしまう。こうしたことから環境庁はその第一陣としてガン・カモ科を対象に同日、全国一斉に調査を行うことになった。

当日は同林業事務所の職員が総動員し、勿来海岸、四時川渓谷、新舞子、夏井川などガン・カモ科鳥類が飛来、または飛来しそうな場所を対象に生息の実態を調べ、環境庁に報告することになっている。

"交通三悪"突っ走る

小高の大工逮捕

いわき中央署は七日午後十時二十五分すぎ、相馬郡小高町福岡二二八、大工関根正房(ヨ)を酒酔い、無免許、信号無視の交通三悪現行犯で逮捕した。

関根は同時刻ごろ、酒に酔ったうえ無免許で義父の普通乗用車を運転、いわき市平字南町二一地内の県道（いわき～古道線）交差点で赤信号を無視、警ら中の同署員に捕まった。「平のスナックでウイスキーを飲んだ」と話している。

川前で流感の予防接種　いわき市川前支所は十日午前九時半から午後三時まで、同地区各学校、保育所でインフルエンザ予防接種を行う。

内郷支所で健康相談　いわき市内郷支所は十日午前九時半から午後三時まで、同支所で健康相談を受け付ける。

駒結び会　駒派小唄、駒結び会は九日午後一時から、小名浜字下町のかっぽう「一平」で新春おさらい会を開く。

交通事故

	発生	死者	傷者
いわき中央署	2	0	3
〃東署	2	0	3
〃南署	0	0	0

（7日・県警交通企画課調べ）

お知らせ

新春おめでとうございます
本年もご愛顧のほどお願い申し上げます
さて　十日　十一日　十二日の三日間は従業員正月慰労のため休業いたしますのでお知らせ申し上げます
なお　二十日は定休日ですが平常通り営業いたします

すしの　すし芳
いわき市平・六町目　電二三―五六八八
◆出前敏速◆駐車場有◆二階宴会場

おいしい"かまぼこ"
丸久蒲鉾合資会社
平薄磯　電㊴三三二七

お菓子の専門店
みよ
TEL. 23―7111(代)
奥の細道…詩情をそえて
結葉　みちのくより

電子針合わせ方式
初のリューズレス
《超薄型2針式》水晶時計リクォーツ
水晶時計検定機完備・水晶時計修理代理店・一級技能士の店
水晶発振電子腕時計　リクォーツ　リコー時計
ヒサダ時計店　いわき市平字鍛冶町1／電㉓8282
吉栄時計メガネ店　いわき市平字三町目10／電⑭4956

読者の声

きょうのことば

分かってると思う気持ちの強い人程行動がにぶる

＝研美院提供＝

防雪着装なしでは行けぬ中通り

平　中村　岩夫

昨年暮れの二十七日、庭の泉水に張りつめた氷が、日ごとの寒さに比例してだんだん厚くなり、〝小寒〟に入ってからは、大人が上がってもびくともしないほどになった。

このようなことは、ここ数年見られなかった現象で、今冬の厳しい寒さをひしひしと感じさせられる。毎年正月には中通りの郡山へ年始に出掛けていたが、今年はマイカー利用を断念した。好天続きのいわき方部に反して、昨年来から降りしきった雪がアイスバーンとなり、元日の朝も粉雪が舞い、スノータイヤ、チェーンなしでは危険という連絡があったからだ。

雪のない当地方の車は、雪に対しては全くの無防備で、チェーンは常備してあっても、スノータイヤ、スノースパイクをつけている車はほとんどない。三和町の長沢峠付近からは氷結地点が各所にあり、普通タイヤでは危険で、西側の平田村、郡山方面はもっとひどい状態にあるということだ。郡山市内のハイヤー運転手の話によると、無防備の車は走行危険なため、警察でも取り締まりを強化、着装してない車は走らせていないということである。

警東線の小川郷駅付近から淡雪が見られ、川前、夏井と上りつめるに従って雪が多くなり、小野町からは、県道が雪に埋もれているところが多く見られた。49号線だけでなく、こちらの方は県道だけに除雪作業もないので、防備なしには走行不可能な状況にある。中通り方面へ出掛けるときには、警察やドライブイン、訪問先などに電話で問い合わせ、実情を掌握してから行動を決めるのが賢明である。阿武隈山脈の東と西側では、ウソのように気象の変化があることを踏まえて…。

（会社員・43歳）

火薬類取扱受験者の講習会

19日から県合同庁舎

県は五十二年度第二回火薬類取扱保安責任者資格試験の講習を十九日から三日間、県いわき合同庁舎四階会議室で行う。

この講習は二月三日午後一時二十分から同合同庁舎で行われる同資格試験の受験者を対象に実施する。日程次の通り。時間は午前九時から。

▽十九日＝法令▽二十日＝一般火薬学▽二十七日＝法令、一般火薬学

株式・前場

週末の市況は昨日の地合いを引き継いで続伸して始まり、堅調に推移した。朝方帝石に大量買いが入って続伸商状となり、つれて他の資源関連も小高い。呉羽化、協醗酵、塩野義など材料含み株や中ごろから国際電、沖電気など通信機、大日印、凸版など印刷も買い進まれた。半面前田建など建設株の一角は下押し小幅安で推移した。

主な高いものは帝石二十五円、呉羽化三十円、協醗酵十八円、塩野義二十円、東京窯三十円、沖電気二十四円、大日印二十二円。

主な安いものは日鋪道三十円、オリンパス十九円、スタンレー八円。

（地元銘柄）日化成八十五円、呉羽化六百十円、常陽銀二百八十六円、東邦銀二百四十七円、七十七銀二百二円、常磐興百十一円。旧ダウ二十七円二十五銭。出来高二億六千万株。

（平・水戸証券調べ）

あすの運勢

小川　石洲

一月九日（日・赤口）

【1月生】多少困難あるがチャンスもある、信念で押せ

【2月生】過ぎたことにこだわるな、心機一転して前進

【3月生】周囲の協力を得て順調に運ぶ、先走りするな

【4月生】他人事に深入りすれば不利招く、ほどほどに

【5月生】苦労するが見通しは明るい、じっくり取り組め

【6月生】障害あるがくじけるな、努力続けて好転する

【7月生】運気は低調で疲れぎみ、今は現状守るが賢明

【8月生】思いがけぬチャンスがある、積極的に当たれ

【9月生】手順をあやまれば失敗する、念には念入れよ

【10月生】順調のようで変化もある、油断せず行動せよ

【11月生】[illegible]かと手違いがありやすい、冷静に対処せよ

【12月生】多少曲折あるが前途明るい、辛抱しがんばれ

◇

一月十日（月・先勝）

【1月生】流れた水は元にもどらない、心機一転し前進

【2月生】なかなか思うようならない、冷静に転機待て

【3月生】確信のないことに手を出すな、ライバル注意

【4月生】中途半端では成果あがらぬ、最後までねばれ

【5月生】情勢が複雑で見通しがきかぬ、軽率に動くな

【6月生】多少苦しいが先行き明るい、辛抱しがんばれ

【7月生】思うようにならなくも投げるな、転機は近い

【8月生】あれこれ迷えば好機逃す、積極的に当たれ

【9月生】口達者な人には警戒せよ、口車に乗れば損失

【10月生】むやみに先走ればつまずく、じっくり取り組め

【11月生】運気は不安定で変化がある、落ちつきが大切

【12月生】過ぎたことにこだわる心機一転して前進

会と催し

※9日――

【勿来市民会館】▽結婚披露宴展示会（9時）

【常磐公民館】▽常磐を明るくする会、茶道会（9時）▽俳句サークル（13時）▽桃雲会（15時30分）

【常磐市民会館】▽佐川コンサート（9時）

【文化センター】▽ガールスカウトスカウティング、トラック運転手の適性診断、市職員囲碁大会、いわき短大卒業制作デザイン展（9時）▽月曜コール練習、磐陶会例会（10時）▽日本民踊協会練習（13時）▽サークルわだち例会、サークルニイ・エム例会（18時）

※10日――

【平市民会館】▽いわき貨物駅新年会（11時）▽吉川団十郎コンサート、社会党赤旗びらき（18時）

【勿来市民会館】▽運転者法令講習会（12時30分）

【磐城体育センター】▽ペン字サークル（10時）▽児童劇団「ポポ」（18時）

【常磐公民館】▽民謡サークル（13時）▽杵藤会（18時）

【文化センター】▽いわき短大卒業制作デザイン展（9時）▽月曜コール練習、磐陶会例会（10時）▽日本民踊協会練習（13時）▽サークルわだち例会、サークルニイ・エム例会（18時）

市況

魚類

八日朝の小名浜港はイワシが出回った。午後サバが揚がる予定。

【小名浜港】底引船九隻三十トン型底引船一隻▼イワシ　二万二千キロ。七六・一

野菜

▼白菜六〇―三〇▼ニンジン八〇―二〇▼ゴボウ二〇〇―一〇〇▼玉ネギ八〇―六〇▼キュウリ三五〇―一〇〇▼ナス三〇〇―二〇〇▼キャベツ八〇―一〇▼サツマイモ一五〇―五〇▼ナガイモ三五〇―二〇〇▼ジャガイモ六〇―二〇▼ササギ一〇〇―九〇〇▼サヤマメ一〇〇〇―九五〇▼トマト四〇〇―二〇〇▼サトイモ三〇―五〇▼レンコン三〇〇―二〇〇▼ピーマン五五―四五▼モヤシ八〇▼シイタケ一三〇〇―五〇〇▼根ショウガ一〇〇―一〇〇（以上キロ）▼ホウレン草一〇〇―七〇▼菜類六〇―一五▼カブ五〇―二〇▼ネギ一五〇―一〇〇▼ニラ五〇―三〇▼春菊一〇〇―六〇（以上束）▼大根七〇―一〇（本）▼カリフラワー一五〇―三〇▼玉子二二―一六（以上コ）▼ナメコ一五〇―一一〇（袋）

果物

▼リンゴ四五〇―一五〇▼ミカン二二〇―一〇〇▼バナナ一二〇―一〇〇（以上キロ）▼イチゴ四五〇―三〇〇（パック）

（丸平青果市場調べ）

みんぽう　映画案内

※【平】

☆ひかり座（七・〇五）キングコング（↓31日）

☆聚楽館（五・二〇）ラストコンサート（六・五五）カサンドラ・クロス（長期ロードショー本日オールナイト）

☆アポロ座（五・五〇）おとうと（七・三〇）男はつらいよ・寅次郎純情詩集（↓9日　本日オールナイト）

☆平東宝（四・一五）風立ちぬ（六・〇〇）恋の空中ぶらんこ（七・三〇）春琴抄（↓21日　本日オールナイト）

☆平東映（六・五一）河内のオッサンの唄・ヨウ来たのワレ（八・二八）トラック野郎・天下御免（↓28日　翌朝五・一三まで）

☆名画座（五・三五）嗚呼!!花の応援団・役者やのォー（七・二〇）ザチコの幸せ（↓9日）

☆平ロマン劇場（五・四五）サチコの幸（七・一五）嗚呼!!花の応援団・役者やのォー（↓23日　本日オールナイト）

※【常磐】

☆三函座　女医の痴漢診断・色情海女　後家ころがし（↓11日）

※【小名浜】

☆国際　サチコの幸　嗚呼!!花の応援団・役者やのォー（↓18日）

☆磐城座　星と嵐・恋の空中ぶらんこ　春琴抄（↓18日）

☆金星座　山口組三代目　死んで貰います　日本任侠道（↓14日）

☆銀星座　ソドムの市　ハッスルリップ・ステック（↓17日）

※【植田】

☆うえだ館　風立ちぬ　どんぐりッ子（↓10日）

☆中央館　乱欲・セックス女子社員　現代法政犯罪　恍惚の初体験（↓11日）

☆菊多館　猟奇・残虐大陸　やくざ残酷秘録　蛇と女奴隷（↓14日）

雑件

売る　塩屋崎カントリークラブゴルフ会員権20万円（三回割賦あり）▽株式会社アサヒゴルフ▽電〇三（五〇二）七〇九一代

自分の幸福の扉は他人は開いてくれない。自分で開こう▽申込書を送ります▽いわき市平・郷ケ丘見合所▽電㉓八七七五

尋犬▽マルチーズオスの3歳から多毛▽元日の朝行方不明▽礼皇松尾病院前キング理容㉓九〇〇三

募集

ウエートレス募集・若干名▽委細面談▽平字中町・大黒屋前「純喫茶・風車」電㉓三一二五

パート▽家事手伝、50歳位まで▽勤務＝午前9時30分～午後3時30分委細面談▽連絡先・電㉔二七一八▽大町・吉野

男子パーテン募集▽数名▽見習司9万円以上▽平・紅小路「バー・ブルーライト」電＝昼㉔三一一〇・夜㉔五二一八

貸家

貸家一戸建て▽六畳六畳四畳半▽バストイレ台所付き▽駐車場有り▽閑静▽日照良好▽場所＝平北白土　▽電㉒一三七九

貸家▽一戸建て▽六畳四畳半台所トイレ付き▽日照良好▽駐車場有　▽連絡先＝電㉔二八四九

アパート▽六畳四畳半▽台所水洗トイレガスふろ付▽駐車可・裏保育園▽平谷川瀬・明治町　▽連絡先＝電㉓四二二三

貸家六畳二間、バス・トイレ付き駐車可▽場所＝平・正内町七七（関彰ガソリンスタンド南側）▽連絡先＝電㉔五〇六三

アパート▽八畳六畳台所浴室水洗トイレ駐車可▽場所＝内郷御台境新町前遊園地近く▽連絡先＝電夜6時から㉔六〇八五

アパート▽六畳三畳台所トイレ付日当たり環境良し▽場所＝平・五色町バス停前　▽連絡先＝電㉔八九九四

貸家一戸建て▽六畳六畳四畳半▽駐車場有り▽場所＝平北白土字堀ノ内公民館隣▽電㊺七四一二

家屋

いわき民報　案内広告

●一ダン四行　一、五〇〇円

●同一広告五回以上掲載は一割引き

市民の夕刊　いわき民報

急募
●女子社員　若干名
●年齢18歳～30歳　●給与当社規定
●各種保険あり　●面接随時
●勤務先　平第1給油所
株式会社　大丸本店
内郷御台境町新町前　尼子橋ぎわ
TEL・㉓3191代

募集
●女子パート
30歳～50歳
午後5時～9時
ご希望の方は履歴書持参でご来社下さい
ひかり座
平・田町　電㉔3338

募集
●ダンプ運転手　5名
履歴書持参　委細面談
給与は当社規定による
社保完備
株式会社　草野産業
平上荒川字長尾　電㉒1368～9

急募
ウエートレス　1名
☆勤務　午前8:30～午後5:00
☆年齢　18歳～30歳まで
☆給与　6万5千（手取り）
☆面接日　10日☆日・祝日休み
福島不動産ビル1F
スナック　オフィス
平字小太郎町1の15　電㉓8131

募集
■男子社員
（アルバイト可）
若干名
委細面談
電㊹9320
小名浜・グランドハワイ

10日〈月〉～14日まで
■正義・無頼・友情・熱血に生きる4人の男たちの怒り悲しみを中心に、悪を叩く義理と人情の大衆娯楽篇！
地獄の破門状
小林　旭／高橋　英樹／宍戸　錠／水島道太郎
浅丘ルリ子／渡　哲也
■監督＝舛田　利雄
■話題の名作1本立て〈¥300〉
名画座
■平駅前・世界館ビル5F☎23-9465

幹事さん!!今年のプランはマンネリを脱しましょう
キャバレーメトロ　ホール貸切り　新年会　予約　三宇内～五宇内コース　受付中　ほか写真にあわせ
50名のホステス軍／バンド小林健二とブルージュークス／多彩なショー
キャバレーメトロ　姉妹店
スナック　B&B　びーあんど びー
平・大工町星野ビル
電話（二三）二五〇三
ご案内
びーあんど びー　B&B

あなたを求めています
●「メトロ」は創立以来お客様が選んだ優良店としてこの不況下にも連日盛況を続けています　創業三十年信用と伝統を誇る「銀河チェーン」の組織のなかで働いてみませんか
◎ホステス…定員50人／やる気になれるシステムで市内最高収入／契約金・バンス制あり
●「メトロ」ではただ今「物価高挑戦メニュー」（定時までに入ればラストまでビール・オールド等原価提供）で爆発的人気を博しています
キャバレーメトロ
平駅前大通りキャバレーメトロ地下事務室
電㉒〇四五五（代）
株式会社　銀河チェーン平店企画室
電㉒二七四八（代）

＊入学随時
平・白銀町（丸萬ビル一F）電㉔五一七四
久保田着装教室
■小名浜教室　電㉜二〇五八

募集
ヤクルト　Joie
●業務拡充のため
▽営業幹部社員（男子）若干名
年齢22～35歳位まで　普通免許所有者
▽女子美容社員　若干名
年齢35歳位まで　普通免許所有者
※履歴書持参本人直接来社面談の上決定
いわきヤクルト販売株式会社
いわき市平字菱川町四の五　電㉓五一一一代

発許番号建設大臣（1）第1962号
建設業県知事（特―49）第（2825）号
東北土地開発株式会社
いわき支店　平・白銀町
☎23―1188・1189・2677

売地	平下神谷	262平方㍍（79坪）	埋立済 3.3平方㍍ 5.3万 仲介
	日当たり良・買い得		
売地	平泉崎	485平方㍍（146坪）	環境抜群 3.3平方㍍ 6.3万 仲介
	小中学校近・交通便良		
売地	平北白土	264平方㍍（80坪）	住宅最高 3.3平方㍍ 11.5万 仲介
	6㍍公道面		

カメラ高価下取り実施中
カメラのことならなんでもOK
茂木カメラ店
平・三町目（平和通り）　電74―3092

牛舎　朝鮮料理講座
臨時休業のお知らせ
日頃のご利用ありがとうございます
まことに勝手ながら　白銀店及び鹿島店ともども1月10日・11日の2日間休業させていただきます。
焼肉・朝鮮料理　牛舎
平字白銀町10　TEL・22―1055

専修学校
和裁科・洋裁科・華道教室
磐城和洋裁専門学校
（入学　四月・十月）
平・六間門2
☎23―9416