夕刊
いわき民報
郵便番号　970
いわき市平字田町63－7
いわき民報社
振替口座（郡山）4028
本社 0246 ㉓1666
小名浜支社 0246 ㉜3560
常磐支局 0246 ㊷2380
勿来支局 02466 ②2903

ワイン・ショップ
大喜多や
平・材木町☎㉓3722

ズリ山を花と緑に

内郷・常磐地区

新年度から 中央森林公園に着工

五億円で四カ年計画

野球場・テニスコートも

灰色のズリ山を緑化運動のシンボルとして開発する「中央森林公園」＝いわき市中央生活環境保全林＝建設計画が、県・市共同で新年度から着手される。所は内郷～常磐にまたがる七十万平方㍍の荒廃した炭鉱跡（常磐炭礦四坑）と付近の丘陵地帯。ここに桜、こぶし、あかしあ、つつじを植えて花と緑の山に塗り替え、野球場、テニスコート、展望台、遊歩道、遊戯施設を配して市街地には得難い森林公園にし、内郷、常磐両地区交流の場、憩いの園に仕上げる計画。四カ年継続事業、見込み総事業費は五億円。

両市街地の交流を図り、健康な憩いの場をと一石二鳥をねらったのが県・市共同で始めるいわき市生活環境保全林。また荒廃したズリ山の治山事業と炭鉱跡の整備、快適な生活環境の促進も含まれている。さらにはレクリエーションの場を兼ねた〝多目的公園〟でもある。

場所は内郷白水町大神田から常磐湯本町日渡地区にわたり、内郷地区では近くに白水阿弥陀堂庭園がある。観光度も高く、将来は湯本温泉との観光ルートが形成されそう。

五十二年度事業は、南北出入口を結ぶ延長約二㌔（幅員六・五㍍）の幹線を建設する計画で、四千万円近い事業費が見込まれている。幹線道路の西側には尾根や沢を幾重にも伝わる遊歩道が延長八㌔にわたって設けられ、道路網を有効に生かして、南北両地区に野球場、テニスコート（バレーコート）遊戯場をそれぞれ設置、展望台、東屋、公衆便所などを配し、特にラクダのコブのような二つのズリ山は整備植栽して緑に塗り替え、〝明るい生活環境のシンボル〟に造り替える魔術も施される。

遊歩道や各道路に沿って、千本桜の道、こぶしの道、あかしあの道、あるいはつつじ園が計画的に植えられて、白いこぶしの花が早春を告げ、さくらは新しい花見の宴をつくり、あかしあの花に思い出をたどり、ゴールデンウイークはつつじの園をバックにスポーツに興ずる－というのが青写真。

総事業費は五億円前後を見込み、完成は五十六年の春か。

70万平方㍍の 生活環境保全林

6号国道と常磐線に東西を分断されている内郷、常磐の市街地。かつては常磐、平に分市させる運動もあったが、内郷地区の炭鉱閉山などから常磐とのきずなを絶たされ、また丘陵地帯に南北を絶たれ、内郷は平のベッドタウンと化した。

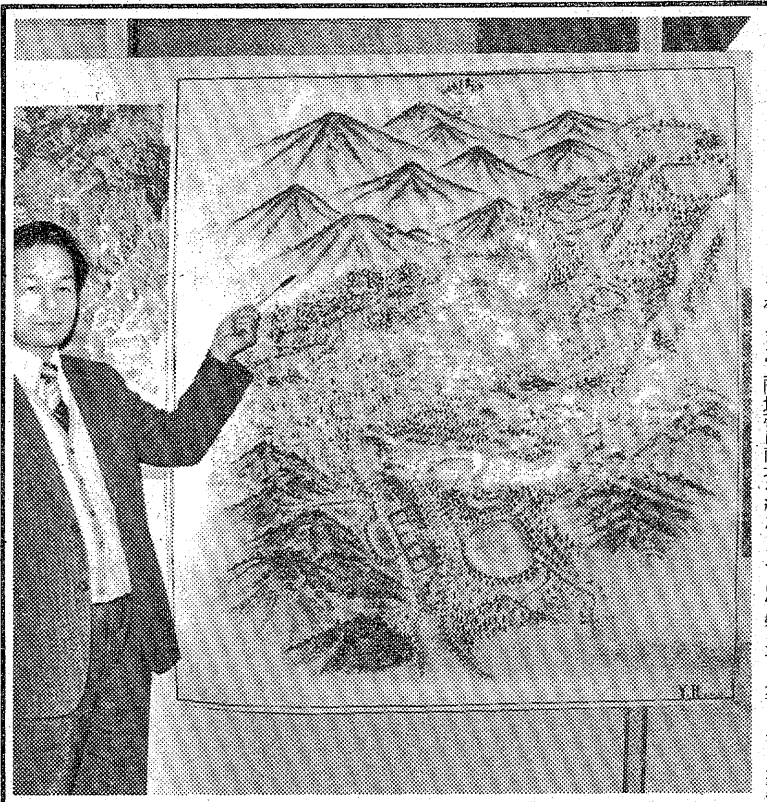

【内郷・常磐中央の〝森林公園〟完成予想図を説明する沢田農林部長】

洋ダコ、国鉄にからむ

市内3件6列車ストップ

全国の各電車線で夕コによる列車の遅れが出ているが、水鉄管理局内でも昨年十二月一日から今月十日までに夕コの糸が架線に絡むなどの被害が三十八件も起き、うち九件（二六％）が列車をストップさせた。

いわき市内で列車が止まったのは三件上下六本。十二月十日、勿来～植田間の架線に洋夕コが引っ掛かり、電力支区員が取り除くまで、上り急行「もりおか1号」が植田駅に九分停車。今月五日、泉～湯本間の信号線に洋夕コと糸が絡まり、下り特急「ひたち3号」など三本が泉、植田駅に一～十分停車。八日、勿来～植田間の同線に夕コ糸が絡まり、上り急行「ときわ9号」が植田に二十六分、同普通列車が泉に二十分止まった。

平運輸長室では「線路近くで遊ぶのは危険だし、列車を止めると多くの人に迷惑がかかります。夕コは広場や公園で揚げて」と子供達に注意している。

下船尾で健康相談　いわき市常磐支所は十二日午後一時半から三時半まで、下船尾公会堂で。

19全病院を医療監視

平保健所 人員、施設は完ぺきか

平保健所は病院が医療法に基づいて運営されているかどうかを調べるため、十七日から二月二十三日まで、管内の十九病院（全病院）を対象に医療監視を実施する。

医療監視は、医療法に基づくもので、医師、看護婦、薬剤師、栄養士の充足率、診療室、手術室、臨床検査施設などの構造設備、医薬品の取り扱い状況、入院患者の収容の実態を調べ、欠陥事項があれば行政指導で改善命令を出すことにしている。

医療機関が抱えている問題は多く、慢性化現象の医師、看護婦不足、それにベッド数と患者の比率などもあって、同監視の結果が注目されている。

日程次の通り。

▽十七日＝松村総合病院舞子浜病院　竹林病院▽十九日＝総合磐城共立病院▽二十一日＝木村病院　四倉病院▽二十四日＝福島整肢療護園　大狗内病院▽二十六日＝常磐病院▽二十八日＝常磐中央内郷病院　常磐中央湯本病院▽二月二日＝松村総合病院▽同四日＝精医会病院　好間病院▽同九日＝松尾病院▽同十八日＝東北地方療養所　国立翠ケ丘療養所▽同二十三日＝長橋病院　新田目病院上荒川分院

居合道の昇段審査会・練習会

いわき居合道の部（坂本喜部会長）は五十一年度昇段審査会を二月十三日午前九時半から湯本高校体育館で行うが、その練習会をこの二十三日午前九時半から内郷高校武道場で行う。

審査会は初段から三段までが初発刀、抜刀を含めて五本、四、五段は当日指定の制定居合の一本を含め七本。申し込みは当日受け付ける。

電話番号が
今日から
変わります。
53—5252（代）
53—5253
53—5254
住宅建築
三栄
いわき市小名浜南君ケ塚町17の14
TEL・92—2970・92—5278

TOULOUS LAUTREC
荘の木
平駅前店☎㉓9476
世界館ビル2F☎㉓9469

本日12ページ

いわき抄

▼…市職員の最高サラリーは月額三十六万円だそうだ。市内では社長クラスでももらっている人が少ない高給である。このように一般職員の最高給与が特別職を上回ったことなどで、特別職給与と議員報酬の引き上げを審議会に諮問した。そこでこのベースアップについて「市民の納得できる」答申をしてほしいという訴えが、本紙「読者の声」欄に寄せられている。現在の給与は市長が五十万円で、以下三役は三、四十万円台。議長二十七万円で議員は二十二万円。郡山市などはいわき市を上回っているようだが、それはそれでむしろ誇りに思えるハズだ。

▼…もちろん現給のレベルが十分であるかどうかは別問題である。庶民の目からみると極端な財源難で部課長さんは賃金カット中だし、議員も昨年は期末手当の一部を返上したばかりである。どこの家でも金のないときは粗食にあまんじ、耐乏生活をするものだ。一般職員より薄給でガンバル姿をみたとき、さすが田畑市政だという心証が強く印象づけられると思う。特別職などの給与アップに反対するのではなく、「時期がよくない」というのが市民の声ではないか。鷹は飢えても穂は摘まずというコトワザもある。

いわきの古刹　大宝寺

平大館

大館切通坂の上にあり　妙了山と号す　井上河内守利容が　平城主の時に再建したものである
東京府池上本門寺の末寺で　日蓮宗である
萬延元年3月　焼失し　慶応元年　平町の人　久野又次郎が再建した
同寺には　寺宝として　菅原道真の作といわれる鬼子母神像　円空の作といわれる観音像があり　墓域内には小川江筋　開さくの祖　沢村勝為公　自刃の跡の碑がひときわ高くそびえている

渡辺住宅工業株式会社
いわき市好間町下好間字渋井18 TEL・36—3511代

1級建築士事務所登録番号第(104)1043号・建設業者許可番号　福島県知事許可(般)48号(第8044)・宅地建物取引業者免許番号　福島県知事(2)第402号

南部処理場で投入始めの式

衛生環境大きく一新

焼却炉など新鋭機能　四月から本格運転

飽和状態にきていたいわき市南部のし尿処理事情を改善するため、市は錦町須賀地内に南部し尿処理場を建設中だったが、このほど管理棟や投入室など主要部分が完成、十日午前十時から現地で「投入始めの式」を行い、試運転を開始した。

同処理場の処理能力は一日当たり百五十㌔㍑。本運転が始まる四月一日からは、地元勿来地区をはじめ遠野、田人地区および磐城の一部計十万人分のし尿を処理する予定。旧錦処理場内を敷地（一万五千五百十二平方㍍）に、五十年三月末から工事に入っていたもので、建設費は約十三億二千二百万円。

「投入始めの式」はこの日早前十時から関係者約三十人を集めて行われた。真名田市衛生部長ら三人が投入室の前でテープカットをしたあと、さっそく地元の清掃業者が二台のバキュームカーを投入口に横付けし、し尿を地下の貯留槽に送り込んだ。

同処理場の〝目玉施設〟は焼却炉棟。し尿に混雑しているゴミやし尿を二段処理したあとの活性汚泥を焼却するもので、普通の処理場にはみられない施設という。このほか、処理後の上澄み水を沈殿、塩素滅菌して放水するバッ気槽、沈殿槽、塩素滅菌室なども完成、〝慣らし運転〟を続けて四月一日に備えることにしている。

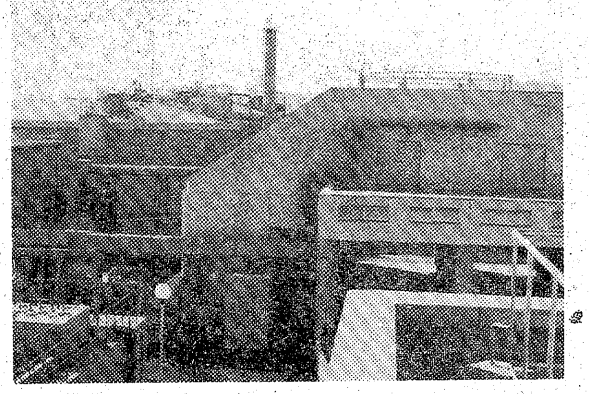

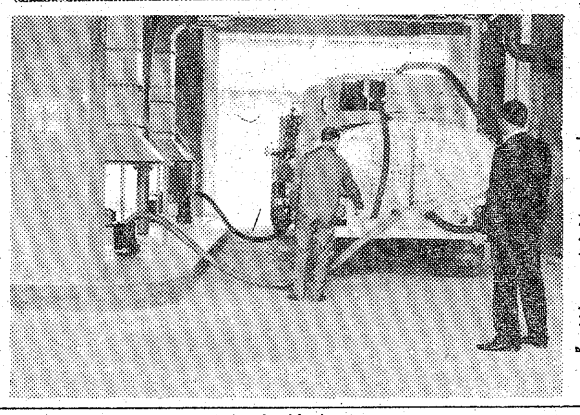

【試運転が始まった南部し尿処理場㊤投入口に横付けしてホースをセットしたバキュームカー】

資金手当〝不況慣れ〟

県信用保証協　早めに計画的30％増

76の総決算を県信用保証協会いわき支所の窓口（年末特別保証融資）からみると、せっぱつまって駆け込む姿はほとんどなく、計画的な早めの手当という〝不況慣れ〟が新しい傾向となった。

十一月一日から十二月三十日まで、前年より五日間延期して取り扱った結果、四百八十一件の十四億八千六百六十九万二千円と、ほとんど目標に近い数字になった。

前年が四百二十二件の十一億三千七百五十七万四千円だったから、五十九件（一三・九％）二億四千九百十二万円（三〇％）の増加。

一件当たりの単価でも前年の二百六十九万円に対し三百九万円と初めて三百万円台をのせ、一四・八％高くなった。申し込み状況も十二月初めをピークに十一月から平均して増進、例年なら締め切り間際の駆け込み保証でにぎわうのだが、今年は十五日ごろで打ち切ってもよさそうなほど窓口は閑散としていた。

長期不況に〝不況慣れ〟して、計画的な越年手当、年末対策を早めに済ます企業が増えたためと同支所はみている。

業種別にみても総体的に資金需要がふくれ上がっているが、変転著しいサービス業が前年の三・五倍に、金属工業、電気器具（部品）製造の需要増が目立った程度だった。

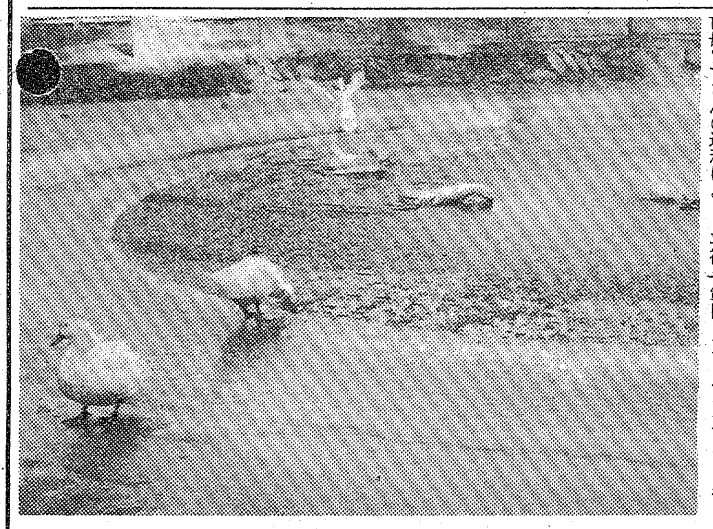

亡母ツマさんの遺志により、平福寄付　いわき市平字新田前五ノ一二、綿引亥三男さんは十一日、

安全保険加入が倍増

子供会活動、徐々に浸透

子供会活動中に発生した事故でケガなどを負った際に見舞金を支給しようという「県子ども会安全会」がスタートして三年。いわき市内でも年々同安全会に対する関心が高まってきており、今年度は一万二千二百七十六人が加入、発足当初に比べて約二倍の増加となっている。

同安全会の傷病見舞金の支給対象は、同会加入の子供会会員のほか、指導・育成者の三者。給付の範囲も五日以上のケガ（四千円）から死亡（十万円）までと、ケガの程度に応じて十二段階に分かれている。いずれも指導・育成者の管理下で子供会活動中に発生したケガなどに支給されるが、活動場所まで往復する際のケガも含まれている。

同安全会がスタートした四十九年は六千四百九十五人、翌五十年は一万五百八十六人と加入者は増える一方。しかし現在、市内の子供会会員は四百九十八団体四万八千人に上っており、今年度の加入率は二五・六％。全体の四分の一が会員となっているにすぎない。

一方、昨年四月から十二月まで同安全会から傷病見舞金の給付を受けた子供は十九人。最高は左手骨折で三十六日間の重傷、その他は突き指や切り傷などの軽傷だった。

◎…厳しい寒波のあおりを受けて、平・松ケ岡公園のひょうたん池が氷に閉ざされた。かろうじて水面が見えるのは噴水の周りだけ。人気者の八羽のアヒルは迷？スケーターぶりを披露している。

◎…とはいえ、水には慣れていても氷では勝手が違うのか、何度もツルンツルン。〝華麗な円舞〟とはほど遠い。

◎…どうにか噴水の前までたどりついてドップン。〝狭いながらも〟とスイスイ泳ぐ様子は楽しそうだが、かえって見ている方のチビッ子達は「冷たくないのかなぁ…」と思わずブルブル。

アヒルと氷と噴水

海況速報

親潮系水沿岸域に影響

暖水舌は塩屋埼沖三十六～九十㌔の海域を、ほぼ北に張り出しており、十五度台水域の先端は原釜沖まで達している。昨年に引き続き安定しているが、塩屋埼にみられた十八度以上の水帯は、今年に入ってみられなくなっている。

親潮系水は金華山沖を南下し、十度台水帯の先端は、北緯三十八度以南まで達しており、本県の距岸十八㌔以内のごく沿岸域に影響がみられる。

このため、原釜沖には十～十五度台水帯によって、顕著な潮境がつくられている。

昨年同期と比べて、沿岸域で一度前後、十八㌔以東の沖合で二度前後高めで経過している。

（8日・県水試調べ）

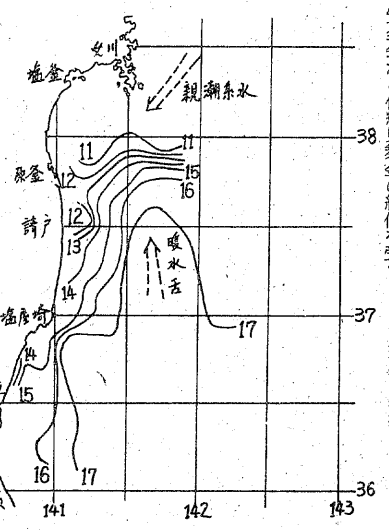

会と催し　12日

【平市民会館】▽いわき演劇鑑賞会（16時）▽きもの着付け指導（18時30分）

【磐城体育センター】▽民踊サークル（13時）

【常磐公民館】▽書道教室、ペン字サークル（18時）

【ことぶき会館・いわき民報ビル】▽カネボウ化粧品講習会（9時）▽表千家茶道・池坊華道教室（10時）

【草野美術ホール】▽カワイ体育教室（10時）

【いわき産業会館】▽国労平駅（10時）▽商工中金中小公庫金融相談、医療事務講習会（13時）

【文化センター】▽生活改良推進員研修、寿会研修会、日曜ろうあ者教室（9時）▽いわきヤクルト記念式典、平おかあさんコーラス練習（10時）▽ロックフィルムコンサート、石城山岳会例会、みづゑ会例会、スイングユニット練習（18時）

実会長）は十一日、平養護学校に現金三万円と二十二人全生徒に菓子をみやげに贈り慰問した。

昨年末、チャリティークリスマスで行ったバザーの益金で「教材用にでも」と贈ったもの。

平養護学校に寄付、慰問

いわきライオンズクラブ（渡辺

寮生を募集

いわき市教委は二十日から二月十日まで、いわき学生寮（東京都杉並区）と潮学生寮（神奈川県川崎市）の寮生を募集する。

資格は「いわき」が保護者が同市内に住んでおり、四月以降大学に入学する見通しのある者―など。

「潮」は本県出身の学生であること―など。いずれも夜間部を除く。両者とも使用料は月額六千円、食費同一万円。募集人員は「いわき」七人、「潮」十七人でいずれも男子だけ。

申し込みは推せん書や住民票謄本などの書類を添えて市各支所市民課か同教委施設課へ。

天気予報

玉半提供 ㉓九五九一

（小名浜測候所調べ）

【今夜】南東のち北西の風、曇り一時雨か雪。

【明日】北西の風、晴れ時々曇り。

【海上】今夜、明日とも波やや高い。

【気温】▽10日＝最低2・0度（平年氷点下1・7度）最高11・7度（同8・1度）

あすの暦

1月12日（水）

旧暦	11月	23日	負
六曜	先		49
日出	6	・	40
日入	16	・	46
月出	23	・	31
月入	10	・	15
満潮	8	・	24
	(20	・	46
干潮	1	・	41
	(14		

社員募集
◎編集局報道部記者（男子）　一名
◎営業局広告部員（同）　一名
経験不問、高卒以上、年齢二十五歳まで。
⊙…応募締め切りは一月十五日
⊙…希望の方は履歴書送付下さい。追って面接日通知します。
いわき民報社
いわき市平字田町六三　電㉓1666代

Ⓙ Ⓞ Ⓚ Ⓞ ⊙ Ⓛ Ⓔ Ⓣ Ⓣ Ⓔ Ⓡ
タクシーのご用命は…

安心してご利用いただけるみなさまの
常交タクシー
本社営業所　いわき市平字南町26　☎(23)2343㈹
松ケ岡営業所　いわき市平字材木町3　☎(74)3410
神谷営業所　いわき市平中神谷字宿畑　☎(34)3214
しあわせひろげる常交グループ

水曜日の焼きたてパンをどうぞ！
松月堂
ふっくら ふっくら できたてです！

フレッシュ・ベーカリー
ポアール
本店／いわき市平銀座　松月堂　☎平(23)1551
平駅ビル店・大黒屋店・イトーヨーカドー店・小名浜店・ヨークベニマル小名浜店・植田店・植田SC店・湯本店

「きむらえんの」
「抹茶・玉露・せん茶」
茶の木村園
本店／いわき市平・五色町　電七四―五七〇四
支店／平駅前白銀町大通り　電七四―六一一一

金融
大口・小口・サラ金お気軽にご相談下さい
山二通商株式会社
内郷綴町下馬場　電㉓四三四三

お茶や紅茶のおともに
クッキー
ふくしま

●プラスチックケース入り八〇〇円
●缶入りパッケージ一、〇〇〇円　一、五〇〇円　二、〇〇〇円
あさ川
平・四町目　電74―5755

越
フジコシ
一月九日の雨の日サービス
（当せん番号）

		F12121	〈平店〉	
		12115	F02310	
		16051	02398	
F26582	F22757	16121	02456	
27395	22844	16274	05918	
27461	23585	17003	05934	
27659	23592	17200	06725	
27900	23612	20996	06888	
28488	23662	20999	07583	
28492	24359	21435	07600	
28547	24378	21588	08331	
28563	24380	21745	08489	
28614	25263	21839	10004	
28632	25998	22461	10015	
29783	26366	22486	10060	
29808	26397	22532	11011	
	26577	22601	11152	

竹細工の動くヘビ

徳風園　昔懐かしみ手作り

【自分で作ったヘビを手に遊ぶ蛭田さん】

○…いわき市平下高久、老人ホーム「徳風園」（阿部順吉園長）には、昔懐かしい竹細工のヘビがいっぱい。

○…園生の蛭田喜八郎さん（八三）が今年のエト〝ヘビ〟にちなみ、「そういえば昔、竹を切って作ったもんだ」と、昨年暮れから製作を続けてきた。直径一・五㌢の竹を三㌢間隔でハスに切り、十個ずつ針金でつなぐだけだが、シッポを持って左右に動かすと体をクネクネさせて本物そっくり。赤いテープが舌の代わりで、十匹作った。

○…仲間も「イヤー、懐かしいことぉ」と手に取っては遊んでおり、阿部園長も「ヘビは執念深いい」と大喜び、早速事務室に飾りつけた。

いわれ、生きることに執念深ければ長寿にも通じて縁起がいい」

商店街

わたなべ成人せーるー　小名浜ショッピングセンターのわたなべ陶器店は16日まで成人おめでとうせーる。

小松で大処分　平・大通りのカバンとハンドバッグの小松では15日まで店じまい大処分。

さかいストアー　平字一町目のさかいストアーでは、12、13日臨時休業。

第1回ブーツ大感謝祭　小名浜ショッピングセンターの千足屋、ふかや、こむろ、ヤマザキ、ジョニーは17日まで第1回ブーツ大感謝祭。

成人の日写真無料サービス　小名浜ショッピングセンターは15日成人の日記念撮影無料サービス。

北川で春の大呉服展　小名浜ショッピングセンターおゝみ北川は15日から春の大呉服展。

スズカン冬物一掃　スズカン小名浜店は17日まで冬物一掃大感ざらえ。

ミツワ決算大バーゲン　小名浜ショッピングセンターのミツワは16日まで決算大バーゲン5割引き。

大黒屋で大処分　大黒屋では、16日まで本格的な寒さを前に冬もの大処分。

100円店

〝急増した中学生の自殺〟という見出しで書かれているページをめくったとき、ハッとした。ことしももう目前に受験期が迫っているのだと。お正月の松飾りがとれたとたん、あとは心のゆるむ間もなく、受験戦争にひた走りに走らざるを得ないのだ。ちょうど坂道で自転車のブレーキがきかなくなったまま突っ走る、そんな緊張と恐怖を超えた自爆的心理◆中央公論2月号、目黒の東山中学校長望月一宏さんが書いている。―自殺決行のいちばん多いのは二月から三月で、そのつぎに多いのが五月から六月である。八月も比較的に多い。これは何を意味するかというと、例えば八月の死は、宿題のやりのこしを苦にしたり、夏季講習で意外に実力がつかなかったことを嘆いたりして、そのことを遺書にしているのだ。◆二月から三月にかけての決行は受験につながっている。見のがされているのは、それへの間接のつながりなのだ。つまり、この時期には、学校の教師も家庭の両親も頭が受験にとらわれていて、いわゆるじっくりと人間をみつめるゆとりがないのだ。先生のお金がなくなったことから、ひとりの生徒に疑いをかけて死に追いやったF県（福島県）の学校当局の仕打ちは、同職の立場からみて、目をおおうものがある◆とかく生活面にこまやかな配慮の欠けやすいときだ。テストの採点や集計や指導要録の作成を急がねばならないから。しかも同生徒は犯人でなかったという。まだ大人と対等にわたりあうには十分でない中学生の心を、どうして四人もの先生が理解してやれなかったのか、と。◆つまり、学校も、それをとりまく地域や環境の中にあまりにも望ましいものが少ないからだ。人間疎外による生きがいの喪失、かわいそうな子供たちをどうすれば救えるか。

（龍人）

優良漁船・功労者を表彰

江名漁協

江名漁業協同組合（金成⊽平組合長）の五十一年度優良漁船・優良乗組員・功労者等表彰式は五日午後一時から同組合ホールに田畑市長、中田県議ら来賓関係者二百人余が出席して開かれ、第三一福栄丸など次の通り表彰した。

同漁協の自他港水揚げは六千五百トン（前年六千四百トン）八十七億円（前年八十四億五千五百万円）だが、このうち北洋サケマス漁が八〇％を占めており、二〇〇カイリ専管水域問題に関係者は厳しい表情だった。

【組合長賞】◇優良船⊽沖合底引き＝第三一福栄丸⊽サンマ棒受け＝第五八吉丸　第二八福吉丸　第五三吉丸⊽母船式サケマス＝第二八福吉丸　第五三興洋丸　第二二辰巳丸⊽同中型＝第八三興洋丸⊽近海カツオマグロ＝第二三福栄丸⊽カジキ流し網＝第二三清栄丸⊽遠洋底引き＝第三八海運丸⊽大中型巻き網＝第一八福吉丸⊽遠洋カツオマグロ＝第二八福陽丸⊽自港水揚げ優良＝第一八福吉丸　第八福宝丸　第三一福栄丸　第三三善宝丸　第二二辰巳丸　柳内保之（採ほう）坂本正夫（小舟）◇自港水揚げ回船優良⊽沖合底引き＝第二八金栄丸・第八宝運丸⊽大中巻き網＝第一一大蔵丸　第三一宝福丸

◇優良乗組員＝金成啓　大槻昌利　今泉栄　林岩一　北田勝之　鈴木幸男　坂本政行　大平英八　中川昭　大平信次郎　今武　津田国光　阿部茂雄　箱崎武美　加藤木一一　三浦一則　明石与四郎

◇功労者＝中田弘吉　◇貯蓄優良＝小松漁業　黒川水産　多七商店

◇回船誘致功労＝佐藤勇　遠藤七郎

◇優良仲買人＝坂本三吉　佐藤庄一郎　中田四郎　カネハフミ

◇優良仲買協力＝ダイマル島守商店

◇優良組合職員＝大峰秀次　橋本友喜

◇優良船主社員＝小江一男（日康水産）

【江名水産加工業協組長賞】◇地区水揚げ船＝第一八福吉丸（金成水産・畑中勝男）

◇回船水揚げ同＝第二八金栄丸　刈込賢二　八木利夫

【県漁連長賞】▽優良貯蓄＝小松漁業　黒川水産　多七商店

霧の旅路（7）

海渡英祐　作
由谷敏明　画

不死鳥の季節（七）

見も知らぬアヴェックに嫉妬して、こんなことをするなんて、わたしはよっぽど、どうかしているわ。電車の中だけじゃなくて、若いカップルはどこにでもいるのに……。

そう思いながら、加奈子はなかば呆然と、電車のドアが閉じられ、若草色の車体が動き出すのを見守っていた。もちろん、次の電車はすぐにやって来る。しかし、いま眼の前で閉じられたドアが、何故か、彼女が日常の次元へ戻るのを拒否してしまったような印象を与えた。

毎日毎日、目黒と東京駅の間を国電で往復していても、加奈子にとって、浜松町の駅はただ通過するだけの、なじみの薄いところだった。何度か、羽田空港へ行くときに、モノレールに乗りかえたことがある程度だ。いわゆる盛り場ではないから、何か用でもないかぎり、まず下りてみる気にはならない。

浜松町のシンボルである貿易センター・ビルにも、彼女は一度も入ったことがなかった。こことか、先輩格の東京タワーや霞ケ関ビルとか、あるいは新宿の高層ビル群などは、東京の新名所みたいになっているが、そういう場所をわざわざ訪ねてみる東京人は、あまりいないだろう。地方からの客を案内して、自分も初めて展望台へ上ってみた、というケースがほとんどに違いない。

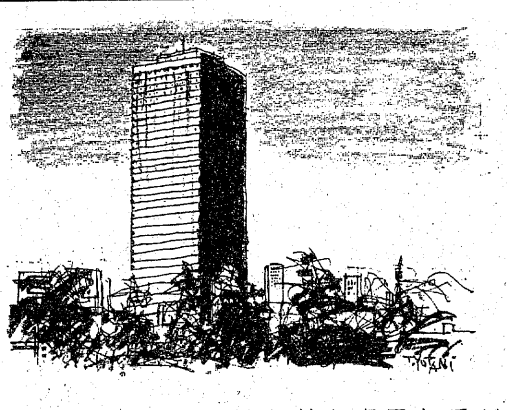

加奈子は、夕空にそびえ立つ建物を見上げながら、どうせ早く帰っても仕方がないんだ、と思った。馬鹿みたいな衝動にかられて、この駅で下りたのも、何かの縁というものかもしれない。社用でこのビルを訪ねる機会なら、あるいはあるかもしれないが、こんなことでもなければ、展望台へ上ってみよう、などという気にはならないだろう……。

多少の気晴らしにはなるかもしれない、と思いながら、加奈子は貿易センター・ビルの中へ入って行った。しかし、チケットを買って、展望台直通のエレベーターに乗りこんだときには、彼女はもう自分の行為を悔んでいた。

一人だけで、こんな所へ来ているものは、ほかには誰もいないようだ。これではまるで、自分のみじめな姿をさらしに来たようなものではないか……。しかも、考えてみれば展望台へ上るのには、いちばんつまらない時間だった。夕暮れどきで、あまり遠望はきかないし、夜景を楽しむのには、まだ間がある。自分自身に腹を立てながら、加奈子は仕方なく、展望台の回廊へ出て行った。

窓の外には、夕闇に包まれ始めた東京の街並みが、果てしもなく拡がっていた。はるか下の通りを、豆粒みたいな車がのろのろと動いている。国電や新幹線も、虫けらみたいに小さくて頼りない。

加奈子はかすかに身ぶるいした。この気違いじみた大都会で、自分はひとりぼっちで生きているんだ、という実感が強くせまって来て、たまらないほどの心細さをおぼえたのだった。

育児のことなら　ご相談ください
ふとりすぎでお悩みの方
武田薬局
薬剤師　武田　三郎
いわき市平字材木町28　☎74－2709

ヤマハから電子ピアノと電気ピアノが発売になりました
特約店　小山商会
内郷綴町本通り　電㉖3576

原付免許（50ccバイク）を取ろう
申請・手続きから合格まで一切おまかせ下さい!!
阿部輪業
平・五町目　☎74－4073

金融
○土・日・祝日休み
○営業時間　午前9時～午後4時
昭和信興
電（勿来）③8111代

スカッタ　コニャック
ダイヤ　エデン
☎74 5005

高級洋菓子と食パン
開花亭
平・五町目　電23－1342～3

おしゃれなクリーニング
ご用命はもよりのチェーン店にどうぞ!!
マルイクリーニングセンター
いわき市平字南町　電74 2707　工場　58 4862

●あなた自身をとりもどす夜の始まり
スナック　いま田
いわき市平・田町　☎23－1614

広告マッチ
割箸と袋
広告マッチは可愛いい広告媒体です
カレンダー　タオル　うちわ　冠婚葬祭お引き物一式
贈答用品センター
嘉見家
いわき市平字大町18　☎74－5469

家と庭で家庭という
あけましておめでとうございます
本年も宜しくお願い申し上げます
【県知事許可　般49第8354号】
株式会社　福島造園
いわき市平字小太郎町1の15
福島不動産ビル2階　☎23－8132

現代社会のしくみ

身の回りのゴミを、経済的な観点から見直して、ゴミ問題解決への道をさぐる四回シリーズ。第一回のきょうは、「ゴミと家計」。家庭の消費生活とゴミの関係を取り上げる。

ある調査によると、十日間で三千円分の食べ物を捨てた家庭があり、また全国で捨てられるご飯は、年間金額にして推定八十億円にもなるという。食べ物に限らず、家庭から出るゴミの量は年々ふえる一方で、過去十年間に倍増している。そのような中で、ゴミの値うちを見直し、資源とし再生させる住民運動も活発になってきた。実例を紹介しながら、消費者とゴミの問題を考える。

出演は、早稲田大学助教授・寄本勝美さんほか。

〈NHK文化シリーズ〉

ゴミの値段
～ゴミと家計～

教育・夜7・30

みもの

35年目!!涙の兄妹再会
宇崎竜童㊙素顔初公開

それは秘密です!!

福島中央・夜7・30

山梨県富士吉田市民会館での公開録画。ゲストはダウンタウンブギウギバンドのリーダー・宇崎竜童と吉沢京子。

宇崎は小学校（渋谷区立上原小学校）時代の音楽の先生・英俊子さん(四五)と十八年ぶり、吉沢は小学校四年のころ、家の近くにあった日大ボート部の仮合宿にいて、吉沢を可愛がってくれた当時の日大生貞崎逸彦さん(三七)とそれぞれ対面する。

視聴者の対面は、ブラジルに渡り生死不明だった兄・森重芳さん(五六)と妹・森光子さん(三五)の三十五年ぶりの再会。

破れ傘刀舟・悪人狩り

福島中央・夜9・00

秘薬の謎をあばけ

不治の病とされる労咳（ろうがい）の特効薬〝宝寿精〟が薬問屋・松仙堂から売り出された。

宝寿精を作ったのは渋江南山（西沢利明）という外科の医師で、不断から法外な治療代を取り、貧乏人には見向きもしないということで、評判のいい男ではなかった。

だが、宝寿精は、その値段がべらぼうに高いのにもかかわらず、よく売れた。不治の病いがなおるのならと、ワラにもすがる思いで病人たちが買っていったのだ。

叶刀舟（萬屋錦之介）も宝寿精の評判は聞いていた。また、刀舟は南山とは長崎修業時代の同門でもあった。

そこで刀舟は、南山のもとに出向き、宝寿精の成分を聴き出そうと考えた。外科医である南山が、労咳の特効薬を作ったということに疑問を持ったからであり、もしそれが本当に効くものなら、自分も作ってみようと思ったのだ。

だが、南山は刀舟にその成分を教えることをこばんだ。自分は金もうけのために医者をやっているのだから、宝寿精の成分は秘密であって、教えるわけにはいかないというのだ。

薬を分析する叶刀舟

【宇崎竜童がメガネをはずして恩師英俊子さんと対面】

ドラマ

福島・夜8・00

結婚するまで

葉子（秋吉久美子）の悲鳴で駆けつけた川口（柴俊夫）は、山村（田村正和）を刺した暴漢を乱闘のすえ取り押えた。

葉子は、走る救急車の中で山村の手をしっかり握りしめていた。

葉子は病院から頃都日報に電話し、山村の上司、望月（中山仁）に事件を伝えた。

一方、川口に捕えられた暴漢は、真山刑事（船越英二）を呼べとわめいていた。暴漢は川口に案内されて入って来た真山信吉の顔を見てくちびるをゆがめて、オレは痴情関係のもつれであんたの取り調べを受けた相沢圭子の弟で、相沢正樹（長塚京三）だと名乗った。

相沢圭子は、信吉のしつこい取り調べでショックを受けて自殺をはかり、今は廃人同様だという。信吉は声もなかった。

ろぼっ子ビートン

福島・夜7・00

ブルブルがまん会
秘密の小犬ちゃん

『ブルブルがまん会』

がたがたふるえる寒い日に、ガキおやじから寒さのガマン大会をしようと、正男とビートンの所に挑戦状が来た。ガキ氷を食べたり、氷を入れたコタツにはいって扇風機を回し始める。正男は、ふるえが止まらないのに、ガキおやじは平然としているばかりか、汗まで流している。氷の張っている池で水泳を始めるが、正男はがたがたふるえて勝負にならない。ガキおやじは、ゆうゆうと泳ぎ出す。

『秘密の小犬ちゃん』

ガキおやじのロボット・ガッツは、こっそり小犬を飼っており、きまった時間に食べ物を持って行く所をビートンに尾行され、みつかってしまった。犬のきらいなガキおやじは、ガッツに飼うのをやめさせた。

そこで、ビートンがガッツのかわりに小犬に食べものを持って行ってやることにした。

非情のライセンス

福島中央・夜10・00

男（前編）

外国の航空機売り込みに関して発生した、一大疑獄事件の中心人物として疑いをかけられた沢木二郎（鶴田浩二）が、日本から海外へ脱出してから八年目――。その沢木がこっそりと帰国して、ステーキハウスを経営していたことを知った会田（天知茂）は、矢部部長（山村聡）の命令で、彼を徹底的にマークすることになった。八年前、会田はこの沢木に煮え湯を飲まされたのだ。清和会という、ヤクザから成り上がった組織がこの疑獄事件にからみ、中でも沢木が中心人物だったのだが、会田はついに彼の自供をとることができなかったのだ。その沢木は、清和会を解散すると間もなく、日本から姿を消してしまった。はたして沢木はどんな目的で日本へ帰ってきたのか、会田はピッタリと彼をマークする。

【組織の大物沢木（鶴田浩二）（左）をマークする会田（天知茂）】

ドラマ

福島・夜9・00

三男三女婿一匹

桂病院では大五郎（森繁久弥）の反対にもかかわらず、啓介（新克利）がすすめていたコンピューターの導入が実現した。

ところが、コンピューターの指導員として派遣されてきた菅紀子（神保共子）は、男まさりの女丈夫。健太郎（井上順）、和之（西田敏行）など病院の男たちは、すっかり圧倒されてしまった。

伝七捕物帳

福島中央・夜8・00

お江戸に咲いた花嫁御寮

〝ムコ養子に来る男なんて金が目的にちがいない。私を本当に好いてくれる男でなければ一緒にはなれない、いっそ金がなくなればこんな悩みはなくなるだろう〟と考えたお初は、金を思いきり使ってしまう決心をした。目標は十万両。そして伝七（中村梅之助）に金を使う時に立ち合ってほしいと依頼した。

サウンド・オブ・ポップス　FM・夜7・15

ききもの

クロスオーバー音楽という言葉を作らせたといわれるブラジル出身の若いキーボード奏者・デオダートの最新作をきく。

最近のデオダートの作品、演奏は、彼に一躍脚光を浴びせた「ツァラトゥストラはこう語った」当時より、大まかにリラックスして音楽を作りにげる風がうかがわれる。

今回のアルバムは、大部分が自作曲で、ディスコ調の曲や、シンセサイザー等を使った、たのしいアルバムである。

世界の民族音楽　FM・夜10・20

マダガスカルで使われている楽器を紹介する。

ロカンガ・ヴォアターヴォという変わった形をした弦楽器、笛、奏者が自分の足の上に板を並べてたたく木琴、そしてマダガスカルの最も有名な楽器ヴァリハの音楽。

◉注　番組が変更になる場合があります。

NHKテレビ
☆印は白黒

6・05 「未来からの挑戦」
25 真田十勇士
40 きょうの福島
7・00 N◇27 NHKガイド
30 NHK特派員報告「タイ高地民」
8・00 歌のグランドショー 北島三郎 ちあきなおみ 八代亜紀 沢田研二 太田裕美ほか
00 N・C9
40 「オリンポスの果実」 山本紀彦 萩尾みどり
10・00 N解説
15 現代胸算用「み年けいざい占い」草柳大蔵
45 ふるさとのアルバム
11・00 N◇15ローカルN天

NHK教育
☆印は白黒

6・00 技能講座 オーディオ入門
30 バイオリンのおけいこ
7・00 英語会話Ⅰ
30 NHK文化シリーズ 現代社会のしくみ「ゴミの値段」ゴミと家計
8・15 テレビコンサート～石川静バイオリン演奏会～①ルーマニア民俗舞曲 バルトーク②バイオリンソナタ 第1番 プロコフィエフ
9・00 きょうの料理
30 通信高校講座 英語A
10・00☆通信高校講座 英語A
30☆通信高校講座 古典Ⅰ 乙（古文）奥の細道

福島テレビ
☆印は白黒

6・00 FTVテレポート
7・00 ろぼっ子ビートン「ブルブルがまん会」「秘密の小犬ちゃん」
30 ぴったしカン・カンコント55号 久米宏
8・00 結婚するまで「愛の横顔」秋吉久美子 田村正和 船越英二 中山仁 長塚京三 真木洋子 柴俊夫ほか
9・00 「三男三女婿一匹」森繁久弥 山岡久乃 あべ静江 古谷一行ほか
10・00 銭形平次 大川橋蔵 香山美子ほか
11・05 ㊙指令ハワイ5－0「狂った善意」（最終回）

福島中央テレビ
☆印は白黒

6・00 忍者キャプター
30 ジャストN
7・00 スターアクション／「体当り／中条きよし 対片平なぎさ」岸ユキ
30 それは秘密です!!「35年目!!涙の兄妹再会」「宇崎竜童㊙素顔公開」
8・00 伝七捕物帳「お江戸に咲いた花嫁御寮」中村梅之助 安井昌二 夏純子 今村民路ほか
9・00 破れ傘刀舟・悪人狩り 萬屋錦之介 江波杏子
10・00 非情のライセンス「男・前編」鶴田浩二 天知茂 北林早苗ほか
11・15 11PM

今夜の番組

NHK第1 1340KC

6・05 N解説
15 午後のロータリー
40 じょうずな話し方「ことばと故事」
7・15 Nリポート
57 NHKガイド
8・05 民謡の旅「さざ波時雨」「木更津甚句」ほか
9・05 邦楽ジョッキー 河東節「助六」
30 健康百話「元気に歳をとる」
10・20 「新春捕物腕くらべ」一大森の鶏一
35 若いこだま
11・05 夢のハーモニー「貴方の人生」「男と女」「真夜中のカウボーイ」

NHK第2 1540KC

6・00 そろばん教室「5級のわり算」
20 基礎英語
40 続基礎英語
7・00 カレントトピックスN
15 英語会話
30 中学生の勉強室 社会
8・00 通信高校講座 数学Ⅰ
20 通信高校講座 数学Ⅰ
40 通信高校講座 数学Ⅱ
9・00 通信高校講座 地理B
20 通信高校講座 家庭
40 通信高校講座 政治・経済
10・20 通信高校講座 現国
40 通信高校講座 現国
11・00 スペイン語講座
20 中国語講座

ラジオ福島 1060KC

6・00 Nハイライト
20 お帰りなさいあなた
25 沢村貞子のおふくろ説法〝いいすぎたかしら〟
35 円山雅也のひとくち六法◇40 演歌・艶歌
50 加藤武の〝ラジオ国語辞典〟
7・00 RFCファミリースタジオ＜出前電話リクエスト＞受付電話～福島35－2151
9・20 夜のヒット歌謡
30 とび出せ全国DJ諸君
50 小さん従軍記
10・00 ポップスNO・1
30 MU・ハイフォニック
11・00 たむたむたいむ

FM放送
☆印はステレオ

6・00☆タベの広場＜ディスクジョッキー＞
7・15☆サウンド・オブ・ポップス ピーター・ガン スパニッシュ・ブギ アマニ ワニータ アイ・ショット・ザ・シェリフほか
8・05☆FMコンサート＜ポピュラーパレード＞～第1部 ヨーロッパ・アーティスト事典～情婦たちの歌 異国の人ほか
10・20 世界の民族音楽＜マダガスカル＞
11・05 夜のしらべ
35 朗読「建礼門院右京大夫集」

ご成人おめでとう！
この日の想い出を
いつまでも

成人式の晴着姿の
記念撮影は
しゃくなげ会館（4階）の
スタジオで…

◉料金
キャビネカラー2枚組 6000円から
◉ご利用の方に
記念品を進呈いたします

◉成人式会場（平市民会館）のすぐ近くです。
お気軽にお寄り下さい。

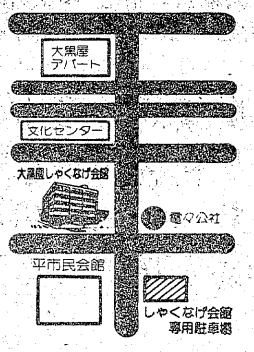

結納の儀を
無料で
お受けいたし
します

◉会場費◉結納品（7点セット）
◉親族書◉お料理（和食）
◉お飲物（酒・ジュース）を
無料で承っております。

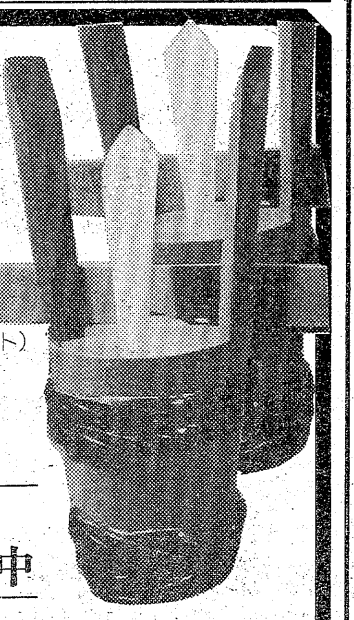

春のご婚礼
ご予約承り中

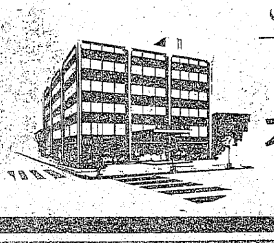

心ひらくコミュニケーション〈広場〉
大黒屋しゃくなげ会館
いわき市平字堂根町4－8 ☎23－5555

ファッション'77

年の初めは、なぜかすべてが新鮮に感じられるとき。装いもどこか新しくしてみたくなります。そんなときに気になるのが、今年のファッションの傾向です。パリのファッション界ではミニ復活のきざしもあり、いろいろ話題をよんでいます。さて、日本のファッションはどうなっていくのか。

まず自につくのが、自由な着かたのできる洋服が多いことです。ミニの洋服でも、長いたけの洋服をたくしあげてミニにしており、その時の気分やふん囲気でミニにもロングにも自由に着られるようになっています。また、シンプルなストンとしたロング・ドレスも、モデルの個性によって、片側のすそだけを持ちあげて、変化をつけた着かたをさせています。

こうしたことが自由にできるために、柔らかい生地を使っています。表がレーヨン、裏が綿というように、柔らかさ、肌ざわり、軽さにも気が遣われていました。

プレタポルテ（既製服）はクリエーターと消費者の合作で、それがプレタの意味でもあり、良さでもある。だから買ってきた洋服をそのまま着るのではなく、ビッグに着たり、重ね着をしたり、短くたくしあげたり、ボタンをはずしてくずしてみたり、自分に合った着かたをするべきです。着かたの変化でいろいろな着こなしをするのが、今年の傾向になりそう。

あるデザイナーは「いままで日本の女性は、ファッション性、デザイナーやブティックの名前などにこだわりすぎていました。そんなものはキャラメルのおまけに過ぎないのです。ほんとうに大切なのは質。デザイナーを神格化しないで、自分の投資に見合うだけの質（よい生地）の洋服かどうか確かめなければなりません。そういう意味で、今年は〝疑う年〟ではないかと思います。なぜ、日本の女性は大根一本を選ぶときのあの熱心な品選びの目を、洋服選びにも生かさないんでしょうね」とな

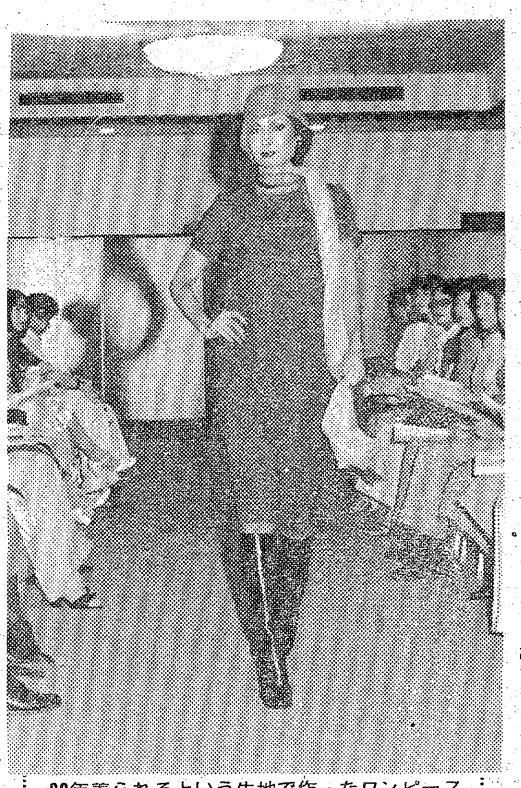

20年着られるという生地で作ったワンピース

着かたで見せる年に

生活に合う自由な装い

かなか手きびしい。

洋服は数を着るものではないんですよ。一年中同じでいい。寒ければ重ね着を、暑ければ脱げばいいのです。そして、ファッション性は、スカーフ、アクセサリーなどの小物や重ね着のしかたでいくらでも出せます。

だから、今年は〝着る〟ということの基本ラインに立って、じっくり質の良い洋服を選び、金力ではなく、頭（着かた）でみせるという年になりそうです。

丈の長いワンピースをたくしあげてミニにした作品

主婦の本だな

ママの絵本

少女が見つけたものは

母の愛、姿

ゆめのなかを
いっしんに　こいでゆけば
ひとは　きっと
なにかを　みつけます
ゆめよりも　たしかなものを

こんな前書きから始まる絵本です。

少女は、夢の中をボートにのって一心にこいで行きました。空のむこうには少女の生まれた所があるのです。少女はそこでみつけました。かあさまのドレスのたなびきを。これこそ、少女がずっとさがしていたものだったのです。少女がそれに向かって飛び込んだ瞬間、ドレスのたなびきは、朝日にゆれる窓辺の白いカーテンに変わってしまいました。

少女がみつけたものは、母の姿、母の愛。それはすべての人にとって永遠にあこがれるものであり、確かなものなのです。それを、味戸ケイコさんの絵は的確に表現しています。

暗やみの中にポッとともるスタンドのあかり。一点の希望のような光が、少女が夢の中をこぎすすむにしたがって大きくなり、少女が〝だいてください、ちからいっぱい〟と飛び込んだかあさまのドレスは、まばゆいほどの白い光の群れになります。人を包みこみ、輝きわたる母の愛の象徴のように。一ページごと、また、全ページを通しての光と陰のやさしいまでのからみあい。こんな絵がかけるのは、味戸さんが女性だからでしょうか。やさしさが感じられ、なおかつ、劇的な効果のある絵本です。

（二十二㌢×十九㌢判。価格千二百円。偕成社）

温かい郷愁

滝平二郎さんのきりえといえば、朝日新聞の日曜版でおなじみ、多くの人に親しまれ、これまでにも五冊のきりえ画集が出ていますが、このシリーズは一冊八百四十円と手ごろです。

それぞれに「虫のこえ」「獅子舞い」「さくら」「ほたる」などと題がつけられ、その季節のきりえが集められています。文は滝平さん自身が書いていて、民謡やわらべうたなども入れられています。昔を思いおこし、思いおこして書かれた歌や文はきりえが呼びさます郷愁と一身同体。さらに情感を高める結果になっています。

これらのきりえを見ていると、朝日新聞の日曜版のきりえが、圧倒的な人気のもとに六年以上も続いた秘密がわかるような気がします。温かさと安定感を感じさせる太く黒い線。ピリッとした味をそえるカッターの鋭い切り口。きりえの人物の心の中までも見ることができるような豊かな表情。

このすべてがからまり合って出た魅力は、滝平さんの人間好きに裏づけされています。滝平さんは「虫のこえ」編のあとがきで述べているように、たとえたった一つの女の顔の中にも、人間のドラマを探し求めてやまないのだそうです。

だからこそ、読者は自分に向かって語りかけられたかのような親しみと懐かしさを、きりえの中に感じとるのでしょう。滝平さんの全人格であるかのようなきりえを楽しむのもいいですし、「獅子舞い」編ではきりえの作り方が書かれていますから、これを参考に自分で作ってみるのもいいかもしれません。

（講談社刊。価格八百四十円）

家庭婦人

スポーティーな服、民族調の服を都会的にアレンジした服、夜のパーティー用のロング・ドレスなど、部分的には目立つ動きがあっても、77年型の流行というようなひとつの主流はありません。生き方を反映し、それぞれの生活に合った多様なセンスで着こなすということになるでしょう。

若者の生き方としてナチュラル（自然）指向が強いので、構造的にも素材のうえでも抵抗がなく、着やすい服が選ばれるでしょう。もちろん、装飾がいっぱいついたものはきらわれそう。やはり着こなしの時代といえるでしょう。

だが、自分さえよければいいという着かたはだめです。対人、対社会、対環境と、それぞれの生活場面にふさわしい着こなしをしなければ、ナウな着かたとはいえません。77年は〝着こなしに社会性が要求される年〟といえるかも知れない。

☆　☆　☆

スカイ・セブンビル4Fにオープン！

平駅前ヨーカ堂通りに伝統的な日本様式を現代風に摂り入れた本格的な和風れすとらん綱元が昨年暮れ誕生しました　いわきの海の幸をたっぷりくつろいだ雰囲気で味わって下さいませ

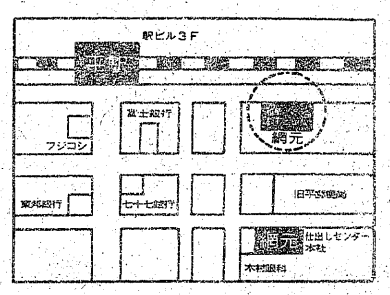

和風れすとらん　綱元（つなもと）

平・白銀町スカイセブンビル4F　☎23－3972

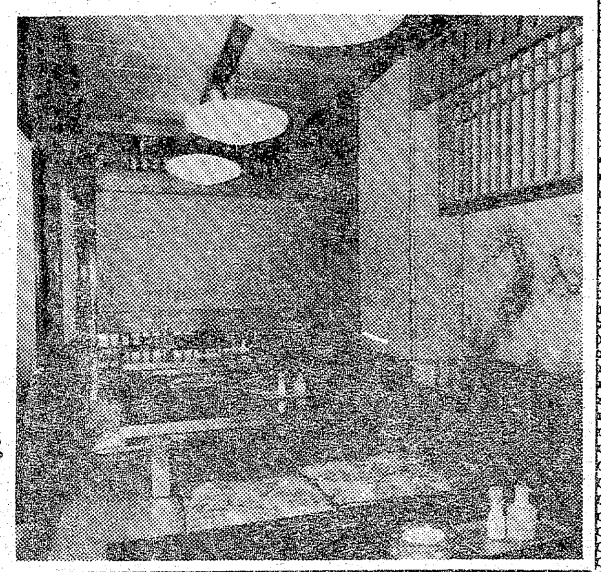

◀昭和52年の夜明け、荘厳な初日の出を見ようと、きびしい寒気も何のその…勿来、波立、新舞子海岸をはじめ、いわき七浜に約一万五千人の人達が集まった。中通りや会津方部は猛吹雪というのに、浜通りは快晴で、手を合わせる人達に太陽の光がふりそそいだ。

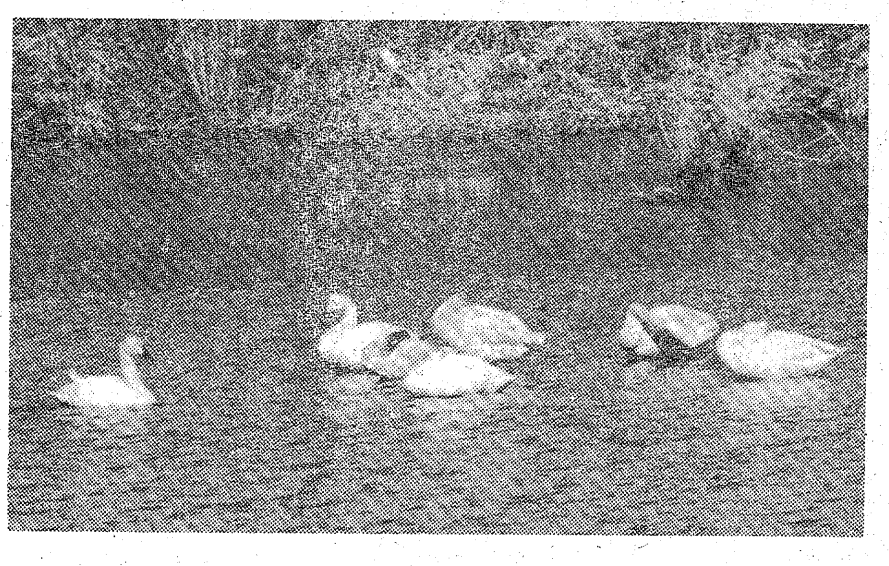

▶どこから来たのか、北国の使者〝白鳥〟が七羽、いわき市沼部町宿地内の鮫川に優雅な姿を浮かべている。この辺は川幅も広く水量とエサが豊富なので、六日に飛来してから居続けており、県いわき林業事務所でも「市内で初めての珍客」とガン・カモ科の環境庁国勢調査に加えるという。

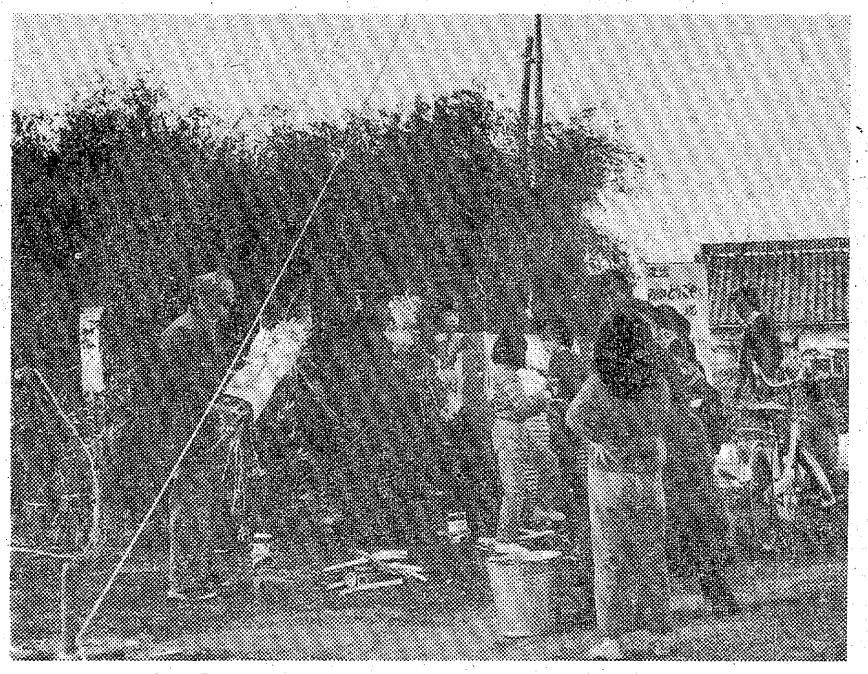

◀復古調ブームに乗って、昔懐かしいいわきの正月行事〝鳥小屋〟が二十～三十年ぶりに各地で続々復活している。小屋の中ですする甘酒に、大人は子供のころの郷愁を…子供は昔の行事にほんとうの正月の楽しさを味わっていた。

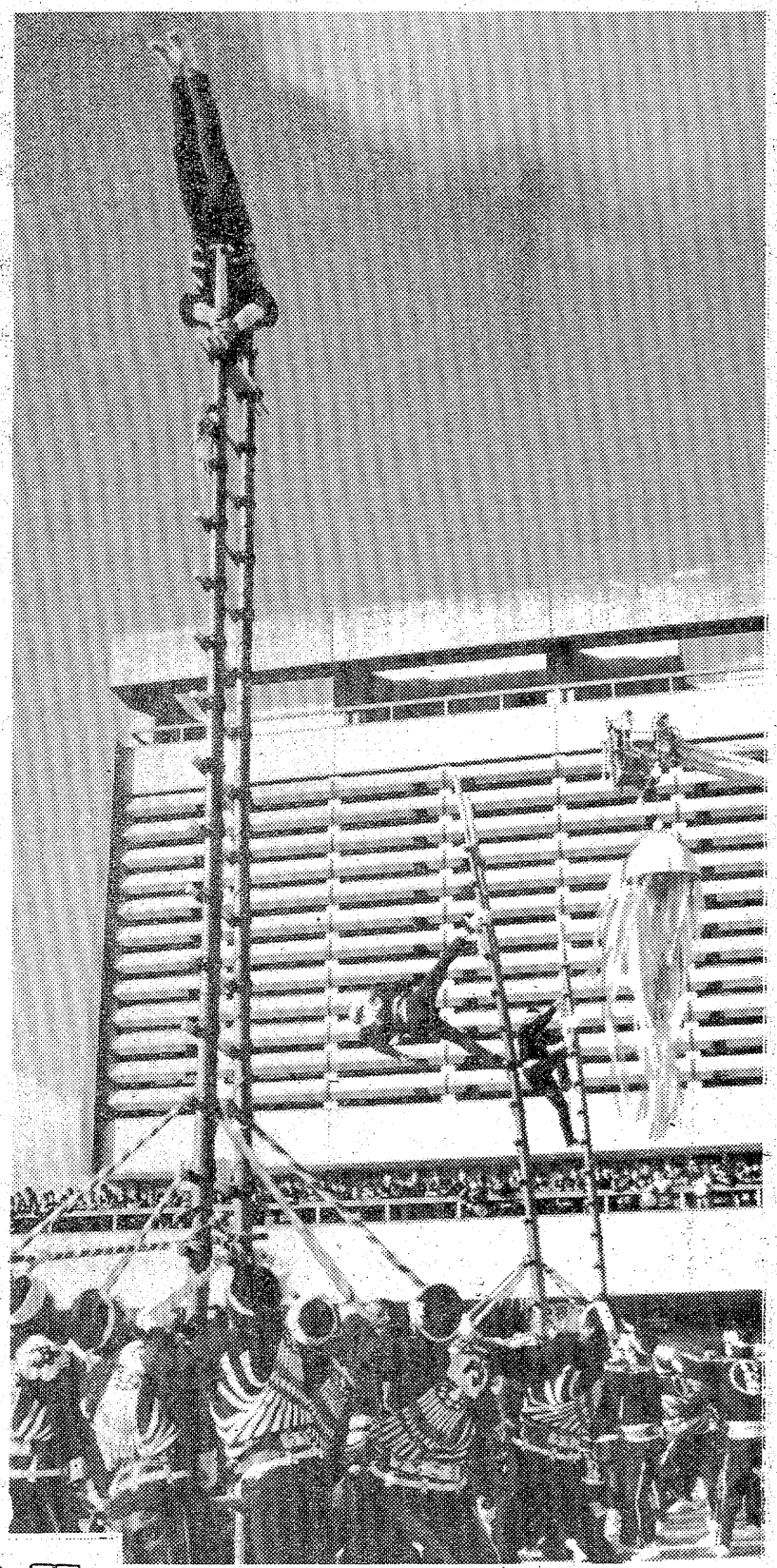

▲6日の消防出初め式に恒例の消防団員による〝ハシゴ乗り〟が午前9時から平市民会館前の広場で行われた。演じたのは平、内郷両支団の〝太夫さん〟10人。この正月の風物詩は市内では60年の伝統があり、「金のシャチホコ」「吹き流し」「遠見」など妙技を披露。多数の観衆からヤンヤのかっさいを浴びた。

週間ネガファイル

迎春
昭和52年　寿春
本年もご愛顧のほどお願い申し上げます
鰻
松本楼
いわき市平南町　電話23―1644～5
ハワイアンセンターお好み食堂　うなぎ部

ホテル いわき
全館冷暖房
バストイレ
駐車場完備
☎㉑4433代

総合衣料品卸
※イギン礼服
※グンゼ肌着
※高原シャツ
超肥満体まで
各サイズ
デザイン豊富
TEL・23－2813代

箱崎商事株式会社
いわき市平字白銀町14

【第1・3日曜日定休】
どじょう柳川・近海魚各種・和定食
新年会の予約承ります
◎五名～十五名様までの宴会お引きうけいたします
和風料理 やなぎ
平・新田町　電㉑五〇七〇

金融
サラリーマン・OL・主婦の方歓迎
担保貸付・証書貸付・手形割引
大口・小口融資
※どなたでもお気軽にご相談下さい
ダイワ商工
いわき市平・東町　☎㉑一一五四

浜のおみやげ・郷土の民芸
いわきの再発見！郷土の民芸品
おみやげなど　なかなか珍しい
ものが豊富です
丸市屋
いわき市平字四町目　でんわ74-2213

OLとマージャン

女性のマージャン熱はエスカレート一途だ。OLたちは「正月休みにはウチでマージャンを…」などと語り合っていた有り様だ。となると、この現象を設置しておいていいハズはない。さっそくOLたちにマージャンコーチとやらかそう。

"ポン"、"リーチ"と元気のよい声が飛ぶ！

ギャンブルは不向き？

女房族に教える男の遊び

なぜかOL間のマージャン熱はすさまじい。「だっておもしろいんだもん。はじめは男性が夢中になっているのはなぜか、そんな探求心からなんだ」（出版社勤務・21歳）「男性ばかりがたのしんでいるのは不公平だから」（銀行員・19歳）といった動機が圧倒的だ。

それにしてもジャン荘で「はい、ワレメちゃん」なんていいながらバイをかき回しているOLたちのすさまじさ。あまり感心しない、なんでいってはいけない。われらサラリーマン族、このブームを無視せずに活用しようではないか。

まず、女性というのは天性、ギャンブルに向いていない。銀子ねえさんは映画の世界なのだ（もっとも、実際に江波杏子サンはマージャンが上手ともいうが）。なんでも安全運転、めったにリーチをかけないし、相手がテンパった様子だとすぐにおりてしまう。こんなマージャンは、通算すると勝てるハズはない。

ところで、いま自由になる金を持っているものといえば、独身OLにとどめを刺す。日ごろは男性に依存して自分のポケットからお金を出すことはない。

かくて、ある調査では「独身OLの四人に一人は百万円以上の貯金がある」という結果が出たりする。これも長い目でみれば、われら男性から"サク取"したものではないか。断固として取り戻さなければならない。それにはマージャンで巻き上げるのが一番の早道。

「ボクは会社の子にマージャンをコーチしています。いま、弟子は六人ぐらいかな。もちろん、無料で教えるんだけど、それ以来、モテてモテて…」というのは商券会社に勤めるS氏だ。

その六人がいずれも対抗意識をもやすのか、昼休みなど「お茶飲みにいかない？」と誘ってくるのだ。

「毎日がいい気分ですヨ。ただし"あの子は…"と目星をつけている子はきませんが不」とSさんは苦笑する。

それにしても、いまからOLを指導し、その上でばっさりというのは遠大な計画。いったい、いつになったら実現するだろうか。「マージャンは案外、簡単に覚えられるもの。一カ月もすれば参加できます」というベテラン・サラリーマンもいた。

そして"お金を払うのはイヤ。映画誘って…なんていわれたら、ボク困っちゃう」という先走った心配をする向きもいるとか。

ジャンキチのG氏は「女性には男性に負けるな、という意識がある。それでマージャンにも手を出したがるんでしょう。まあ、趣味が増えるというのはいいこと。そして男性にすれば、女性と卓を囲むのも楽しいんじゃあないですか。まあ、結構な話ですヨ。ただし、女性から巻き上げようという作戦はちょっと難しいのでは…。なんといっても、テキはしっかりしていますからねえ」という。

はたして、マージャンによるOLいびりは成功するかどうか。なにはともあれ、積極的にコーチしようではないか。将来、女房族が、主人の帰宅遅れの理由を「マージャンなら」と理解するようになるだけでもプラスではないか。

サラリーマン

処世術を考える

タバコの害は少なめに

タバコの害といえば、まず頭に浮かぶのは肺ガン。少なくとも「セックスには無害だ」と考えがちだろう。ところが、どっこいこれもよくないのだ。

だが、それだけではない。ニコチンには神経系の末梢神経部を刺激興奮させ、頭痛、不眠、めまい、仕事の嫌悪などを生じる。

もちろん、心臓などの循環系統をはじめ、消化器系統、生殖器系統への悪影響も実証されており、百害あっても一利もないのがタバコなのだ。

これではスタミナ人間になれるハズはない。本来なら、きっぱりと禁煙すべきである。

だが、そう簡単にタバコがやめられたら世の中は楽だ。多くの人が何度も禁煙を誓いながら、ざ折している。「オレはもう十日も禁煙した」という笑い話があるほどだ。

とすると、タバコを吸いながらも、その害を最小限に抑えるようにすべきだ。それには、タバコを短くなるまで吸わないこと、また急に吸ったり、肺の奥まで吸い込んだりしないように注意するのだ。こんなちょっとした気の配りようで、タバコの害をモロに受けることがなくなる。

さらに性的な習慣からいけば、事後の一服が緊張感をほぐし、ここちよい解放感をもたらすに違いない。「オレははじめる前に、一本だけ吸うんだ。体内にニコチンが行きわたる感じがして、なんとなく体力が充実したようになる」という"暗示"方法としている人もいる。

それでスタミナがつくというのならこれまた結構。それぐらい精神的な作用の大きいのがセックスなのだから、タバコによる緊張緩和が役立つこともあるだろう。

それに公りに禁煙することでイライラしては、活動的な行為は難しくなってしまう。

「節煙」をこころがけながら、害の少ない吸い方を努めることがスタミナ人間への道だ。

マメ辞典

◇身分帳◇

"収容者身分帳簿"の通称だ。受刑者の入獄中の記録がすべて記入され、個人別にとじ込んである。逮捕・拘置、起訴、判定確定の年月日から始まって、罪名、刑名、刑期など、刑務所内でのいっさいのことが細かく記入されている。厳秘扱いだが、鬼頭史郎判事補が、網走刑務所で宮本共産党委員長のを閲覧して問題となった。

◇見つめてくれなきゃ◇

ある化粧品メーカーのキャッチフレーズ「見つめてくれなきゃ、きれいになれない」から始まったのだ。なるほど、便利な言葉であとになにを続けても、いけるんだなあ。もっとも、ある社員、課長に仕事を命じられて、うっかり「見つめてくれなきゃ」とやったもんだから「気味悪い！」とドナられ、たちまち左遷だって。

初春のお慶びを申し上げます

今年もよろしく
お願い申し上げます

ご宴会・ご商談にご利用下さい

和食・定食・天ぷら・鍋料理

割烹 味車

常磐湯本駅前通り　電㊸4505・㊹2112

新年おめでとうございます

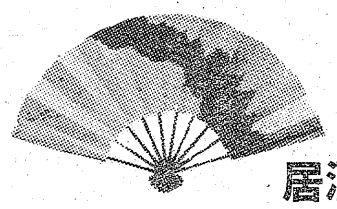

おでん
やきとり

■女子従業員募集中

居酒屋
サムライ　しいちゃん

平・田町　☎⑭2466　　平・田町　☎㉓4635

品質と柄で勝負する……

オール呉服大処分市

……年に一度の恒例大奉仕会

よい柄はお早く…自動割引

14.15日	16.17日	18.19.20日
3割引	4割引	5割引

1月14日～20日

本格的呉服の専門店

呉服の
かみや
いわき市平字二町目 電㊷2011代

いわき市地名考

①

平・権現塚　たかきとうすい

いわき市平字権現塚、高木稲水氏は、先に『いわき方言』を発刊、また本紙にも『地名考』について寄稿したことがあるが、さらにその第二弾を寄せてきた。

地形や民俗が語源に
伝説から出来たものも

地名とか人名とかは、元来一種の符謎のようなものであり、その文字や意味などはどうでもよい性質のものである。「高久」という土地、「長谷川」という姓は「たかく」「はせがわ」という「ことば」さえわかれば、どんな文字で書いてあってもだれも不思議には思わないし、何の不都合も感じない。

「なこそ」という地名は「吹く風をなこその関と思へども道も狭にちる山櫻かな」という、源義家の和歌から生まれたのではなくて「なこそ」という地名があって、その「くるな」という意味に通じる「ことば」が面白いというので義家が和歌に詠じたのである。勿来という漢字を「なこそ」と読むのではなくて、「なこそ」という「ことば」に勿来という漢字を当てたのである。だから昔は「奈古曽」「名古曽」という漢字を当てて書いておった例もあり、波越が語源だという説もある位である。

いわき市内の地名の由来については、これまで「田人」は山の中で旅装束でなければ、他地方に往来できなかったから「旅人」といったのだとか、「赤井村」の「赤井」は赤い猪、川前の「小白井」は尾白猪「桶売」は桶瓜姫の伝説から来ておるなどと説かれておった。また、田人の「貝泊」は昔大津波があって、あの辺一帯に海水がおし寄せたことがあり、津波のひいた後に貝だけが残ったので、貝泊というのだとか、常磐藤原の「ふじわら」は、昔、源義家が陣張（田場坂から遠野にゆく途中にあるトンネルの上）に陣を張っておった時、湯ノ岳を望んで「富士山」に似ておるといったので「ふじわら」というようになったのだというような、地名伝説も伝えられておる（藁谷広之助「我等の郷土」による）。

こういう地名由来説は、静岡の「焼津」は、日本武尊が野に火をつけて焼いた土地だからだとか、東国を「あづま」というのは、日本武尊が足柄山で、はるかに東方を望んで、愛妻弟橘姫が海中に身を投じて死んだことを思い出して「あづまはや」といったからだなど、書いてある古事記の地名由来説の流れをくむものであり、いわき市に限らず全国的に多い。

「いわき方言」を調べておるうちに、柳田国男さんの「地名の研究」という本に出合った。そして地名というものは、従来の地名由来説と違って、地形や民俗関係のことばが語源となっており、そのことばはアイヌ語、方言、あるいは古代語からきておるということを知り、改めて地名というものに非常な興味をそそられた。

常磐ハワイアンセンターの近くに「馬喰坂」という地名がある。「まくいざか」と読んでおる。どうして「まくいざか」というのかわからなかったが、茨城県方言集覧を見ると、崖（がけ）の方言として「ばっけえ」ということばが挙げてある。馬喰坂のそばを通っておる県道の片側は、赤土の出た崖になっておる。「ばっけえ坂」が「まくいざか」となったものと考えられる。

生まれたのであるが、「たばさか」とは妙な地名であるとは思っていたが、「たばさか」の「たば」とはどういう意味だろうなどとは、考えてもみたことがなかった。柳田さんの「地名の研究」によって推論してみると、「たば」は「たわ」で段丘ということになる。なるほど地形を見ると、藤原川に沿った段丘になっておる。

内郷に「綴」という地名がある。内郷には「藤棚」という地名もあり、いわき方言で藤蔓（ふじづる）のことを「とうづる」といっておる。「つづら」は「とうづる」が「とづる」となり、「つづら」となったものと考えられる。あの辺一帯は藤（葛）のたくさんあったところで、藤蔓をとって、その繊維で織物を織ることを職業としておった者が、住んでおったという記録がある。

昔はいわきで生まれ、いわきで生活しておる人が大部分であり、文字を知る人が少なかったから、「ことば」としての地名を、間違えなくお互いに話しあっておった。どんな漢字を書くかは知らない人でも、米田（鹿島）は「こめだ」といっておったし、立町（平）は「たつまち」といっておった。

ところが現代のように、文字を知っておる人が多くなり、いわき人以外の人々が多くなってくると人々は文字の地名を問題にするようになってきた。馬喰坂を「ばくろう坂」とか「んまくい坂」、「綴」を「つづり」とか「つづる」と読んでしまう人が出てくる。現に平の「紺屋町（こうやまち）」を「こんやちょう」という人が出てきておる。やがて、「新川町（にいかわまち）」を「しんかわちょう」といっても、通ずるような時代がくるかも知れない。

（『いわき方言』著者）

（つづく）

カット・森谷　秀雄

平ひこばえ会
―十一月例会―

細枝に紅きがさびし木守柿　荻野　秀峯
句作の座学童集ふ一茶の忌　加沢　松籟
火葬場の煙りひと筋木の葉散る　古田部素子
滝を背に紅葉の谿間芋煮会
綿虫や子等の手逃れふわと浮く　坂本　義巣
滝の水我が前に舞ふ枯落葉
鐘楼に農具も置かれ紅葉映ゆ
綿虫は吹かるゝ如く消えにけり
陽に映ゆる柿の朱の色まばらなる　吉田　茂堂
湯女が居た昔の湯場の雪ほたる
ねんがらを打つや綿虫吸ひにけり
湿原の沼の数だけ空があり
ぬくもりの薬しべ冬の蝶すがる

一日は小春に関の余りけり　吉村紀一郎
綿虫や夕日の赤の澄める空
綿虫の日ほのかなり暮れ急ぐ
大銀杏梧り澄まして乗を落す
小春日の何事もなし妻の留守
川子衆勇めば網に鮭躍る
柿赤し駐在巡査警羅中
カラフルな児等の傘行く朝しぐれ　坂本　麦秋
綿虫や出稼ぎ列車重く発つ
寺山の雑木紅葉に降られけり　青木　蒼山
堂塔も古りし城下の小春かな
小春日もテトラポットは濤を生み
投げ釣りの錐小春の浪に落つ　矢吹吐夢女
借り眼鏡ずり落ち易し小六月
花道をさわられて行く勝角力
老妻の両肌脱いで籾摩し　木下　木兎
忙中閑綿虫を掌に這はしむる
小さき蝶こもりてをりし返り花
かすかなる風の遊べる返り花
濃紅葉に大木の枝をさし伸ばし
クレヨンで襖を汚す孫の秋　飯田　爽月
素晴らしき滝となりたる紅葉かな
黄落や八幡様の鳥居赤
あたたかき日差あつめて吊し柿
干柿のいっぱいの障子かな　大方歩山子
落葉して空の青さの増すばかり

冬麗ら日々好日の老夫婦　大和田紫浪
職安の木椅子を覗く冬帽子　銀杏落葉して霊苑の明るさよ
枯れ急ぐ木々そこはかとなく目立つ　おのが綿の軽さに乗りて雪蛍
綿虫や駅長一人の山の駅　六地蔵小春の影を小さく曳く
降り立てば迎へくれたる雪婆　雪ほたる好みの高さ得て去らず　伊藤真砂常
大綿の飛びざまみつつバスを待つ　佐藤伊津女
軒下に落葉のかもすものの音
綿虫の手応へもなく払はるゝ
滝なりに滝を封じて山眠る　綿引伊佐夫
落葉掃く音の静かな朝を呼ぶ
綿虫に曇り勝ちなる街の空
綿虫に仰ぎし街の空冥し　黒井はるみ
綿虫の舞ひ出る刻となりにけり
親鸞の網代笠うち紅葉散る
句帳手に寺苑に仰ぐ冬紅葉　松本　菊朗
小春の日吸うて一輪椿咲く
綿虫をふわりと包むたなごころ
参道は紅葉明りの石だたみ
墓石に燃え移らんと紅葉の朱　中根　昔邑
綿虫や輪になりはしゃぐ子等の辺に
掌に受けて綿虫かなし寿命果つ
鮭攻めの始まり群衆ざわめげり　渡辺　武門
牛小舎の夕べ綿虫浮き沈み
綿虫の漂ふ山の無人駅
大寺へ紅葉の坂の幾曲り　三浦　子風
霊苑の尽きるあたりや冬椿

（後記）十一月二十一日（日）下好間大館の明賢寺の庫裏をお借りして例会を持った。本堂には法事があって荘重な読経が流れて来る。今年は変調な陽気のせいか、紅葉の色も濃淡の差がはなはだしい様な気がする。山内の楓が美しい紅葉を見せ、墓苑の隅の日だまりには、もう椿の花が咲き出している。蒼苔をおびた神林復所の墓が古い昔をしのばせて佇っていた。鐘が献納されたままの鐘楼には、蓑や農具が置かれ、平の郊外とは思えないひなびた感がある。散会するころは、早くも暮色が迫り、秋の短日が泌々と思われた。

（碧笑）

☆＝☆＝☆＝☆＝☆

☆＝☆＝☆＝☆＝☆

国玉　碧笑

平・田町（西村横丁）
鈴木耳鼻咽喉科医院
鈴木　知水
TEL・(74) 2613

志賀整形外科外科
[入院随時]
駐車場あり
院長　志賀　柳一
いわき市平字鍛冶町27 電昼㉓5050（院内）・夜㉓5051（自宅）

成人式着付け御予約承り中

新しいセンスで
女らしさを
みつけてみませんか
BEAUTY SALON
ブロンド
平・南町　☎㉓1006

あんのう
北安濃胃腸科内科医院
平字堂根町4の7（しゃくなげ会館隣）☎23―6000

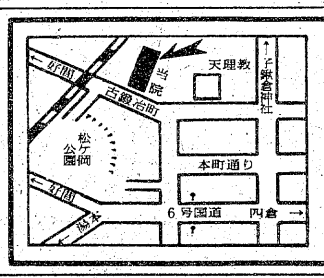

内科・胃腸科・循環器科・放射線科
山尾内科胃腸科医院
・入院設備あり・　院長　山尾昭二
いわき市平字白銀町12の3　TEL・㉓2120

内科
胃腸科
産婦人科
額賀医院
ぬかが
医師　額賀　大
バス・四倉五丁目下車電(32)二八三九（受付）・(32)四九六〇（病室）
広野分院　広野町農協裏　電広野三三二二

産科・婦人科・麻酔科
山崎産婦人科医院
院長　山崎正義
いわき市平字金ノ内二丁三（菱川橋東）電(74)七八三二

肛門科　神経科
胃腸科　外科
▶入院応需◀
北山医院
院長　北山和也
いわき市平北白土字東原前
電23－3531
（東北電力南がわ）

救急指定病院
労災保険指定病院
財団法人
竹林病院
整形外科・外科・内科
小児科・理学診療科・放射線科
院長　竹林貞吉
所在地　いわき市平字堂根町
電㉓二三三一代

■入院設備あります
吉田直政整形外科
いわき市平・仲間町　電23－6343
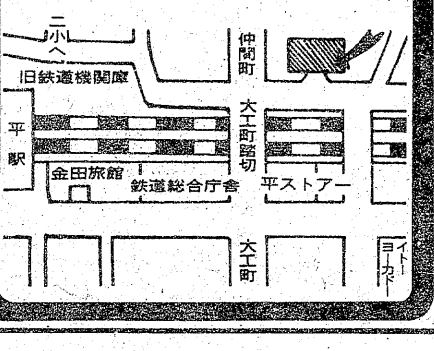

Yoh! Young

投稿規定　〝めでたさは　お前の顔と　友の言い〟（類）　愛読者諸君の正月はどうでしたか？　松送りも済んだし、それぞれの目標に向かって好スタートを望む／　本年もヨロシク。あて先は、いわき市平字田町63、いわき民報社編集局「オー／ヤング」係。〒970。

表現の場を求めて

―コスモス友の会

ヤングの手になる主体的な美術展「エキシビション・1976年のわたしたち」に参加、8ミリ映画「コスモス・ぱらだいす」（カラー三十分）を上映した〈コスモス友の会〉。メンバーは二十代の男女六人。

コスモスの花のようにやさしい関係をめざすという。ひとつの目的のもとに結集した組織体ではなく、個人の主体性を尊重するカプセルの集合体。そんな彼らに、いわきにおける〝表現の場〟といったものを話し合ってもらった。

ムス　音であれ映像であれ、肩意地張らずに試みができる場所（空間）が欲しい。まず、環境造りが先行すべきだが、そのためには誰かがやるというのではなく、ヤング一人ひとりが〝工作隊員〟となり、まず動き出すことが必要なんじゃないか？　頭でっかちではなく、自分が動き出すことによって何かを生み出せるようにしなければ…。

酔生　従来の美術展などを見ていて気がつくことは、何か崇高な目標を掲げた集団が主体となっていた。そうした集団が存在すること自体、個人が尊重される現代では不可解。時代性を考えれば、自分達の関係、つまり、〝自己完結型〟を標榜する「コスモス友の会」の存在こそが〝暗示的〟ではないだろうか。まず個人が存在し、その個人個人を受け入れる寛容さのある〝集合体〟でなければ…。

JUN　そういう意味から言えば、全く違った状況にある六人だし、仕事や家庭の都合で作品製作にタッチしていなくとも、参加しているという共同体意識はハダで感じられる。

モク　個人それぞれは本来違うものであるのはわかりきったこと。〝違う〟ことに共通点を求め、それを認めるような環境が必要。異質のつながりがあってもいいと思う。

途躁愚（トラック）　要するに、個人個人の引力（個性）で形成されている集合体と考えればいいんだ。拡散することはあっても分裂はしない。おのおのが持っている質量（個性）は不変なのだから…。

堀怜樹　かといって、共同で何かをするという型をとると、資金面など結果的に不十分な面も現実問題として出てくる。仲間に被害者意識を植えつけないとも限らない。やはり、〝場作り〟は自分自身が動き出す以外にない点は同感。しかし、動き出すたびに〝力量不足〟を感じるのも本当だ。

一同　いわきは同規模の地方都市では珍しく芸術表現の場が乏しい。文化センターなど会場がないわけではないが、「ちょっと試しに」という気軽な気持ちで使うには〝敷居〟が高すぎる。

自分達の考えている「スペース・オデッセイ」（音楽、映像、芝居など違ったジャンルの芸術を一つの作品の中で表現する）について言えば、「何とかやれる」という状態にもない。天井が低いために音がボケたり、光をテーマにした作品を大画面いっぱいに映し出そうという時、スクリーンとなる壁すらもない。

よく町で営業不振を理由に閉鎖される映画館を見ると〝ヨダレ〟が出てくる。篤志精神を発揮してくれる人が欲しくなる。

まず自分達が動き出すことは重要だが、われわれを取り巻く現状はきわめて厳しい。芸術活動はやめて、恋人紹介所、結婚相談所にでも転向するか…。

大スクリーンを使い スペース・オデッセイ

【芸術論に熱中するメンバー】

ヤング生態学⑦

◇今はもう何も…　この土地にいるのもアト三カ月。「オー／ヤング」に出せなくなってしまいます。どうぞ、夢をかなえさせて下さい。（平・恵子）

◇落丁？　何度見ても自分の名前は載ってないの、どうして？　イイもん、オリビアよりブライアンの方がステキだもん。

「ハガキ代のムダよ、もうよしなさい」なんてママが言ってもやめないもん。「当たったらレコード貸してネ、あんまりアデにはしてないけど」なんて友達に言われたって平気だもん。ワタシ、がんばる。

Queenは大好きだけど、あんまりサウンドが美しすぎるし、完璧すぎるから、ついて行けない時もある。まさに〝華麗〟のひと言だと思うのです。

ちょっと前までは、ロックと言えば即〝不良〟・ツッパリ野郎というイメージが強かったけれど、Queenの場合はみんなインテリだし、今までとは違う。ロックに対する印象が違ってきたと思うのです。（平・執念の女）

◇唯我独尊　「オー／ヤング」のお兄さん、明けましておめでとう／　Queenのニュー・アルバムをくれるというのはホントですか？　もうこれで、ハガキが三枚もムダになろうとしています。

グラスのみんながベイシティー・ローラーズと騒ぐなか、ワタシひとりQueenを想い続けています。わが最愛のQueen!!（内郷・美保）

◇ただ一言　「GIVE ME THE RECORD」ただひと言のみです。Meは今、受験生の身なのであります。なのに、ちっとも勉強がはかどらず、いささかフテぎみであります。

したがって、あの華麗なるQueen様の華麗なるサウンドの「華麗なるレース」とやらをMeに与えてはくれませぬか?!　おねがいしまーす。（スズーしくてごめんなさい。実は今、理科の授業中なのです。コワーイ担任の先生サマの目を盗んで…。Meって悪い子／）（内郷・由紀枝）

◇運だめし　ボクの好きなもの、チョコにシュークリームにetc…。それに、何と言っても〝ごうせつ〟氏と〝クイーン〟ちゃん。

新年早々、クイーンの新しいアルバムなんか手に入ったら、最高なのですが…。私の運命はいかに？（平・アグネス・ラムネ）

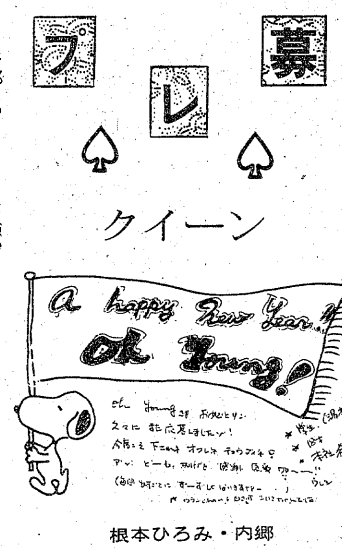

根本ひろみ・内郷

鈴木俊久・平

書画骨董　小名浜ショッピングセンター（2F）道具のふかや

皮膚科　三浦皮膚科医院　三浦正男　いわき市平字材木町　電(74)四二四七（堂ノ前遊園地隣）

内科　小児科　高久医院　いわき市平字紺屋町　電(74)二五一三

白木沢産婦人科　院長　白木沢　長史　〔入院応需〕いわき市平字月見町51の4　☎(74)八三七五

内科　小児科科　松本医院　院長　松本勝衛　いわき市平谷川瀬字三十九町（平変電所隣）　電(74)八六七〇昼夜・(22)三九六一昼

耳鼻咽喉科　気管食道科（みみはなのどか　きかんしょくどうか）　目沢耳鼻咽喉科医院　いわき市小名浜字隼人一二の六　診療所（昼）電(54)九九六一　自宅（夜）電(92)三九一一

ある日布がうれます。
数日すぎてその布が作品となって
店をおとずれます。
〝わあーまけそう〟そんな事が
たびたびです。
布と糸と針と手とのであい
たのしい事です。
コットンショップ　米線屋
小名浜蛭川南
小名浜ショッピングセンター2F
TEL・52－1134

ダイナミックウインター。
広大なゲレンデにシュプールを描く、冬の休日。
SKI
スキーコース好評発売中

猪苗代スキー場
●1日帰り●会費・3,400円
●出発日・1月15日(土)・1月16日(日)・1月23日(日)　1月30日(日)・2月6日(日)・2月11日(金)　2月13日(日)・2月20日(日)
●コース・各営業所経由～平(6：00)～郡山～猪苗代スキー場～郡山～平(18：30)～各営業所着
●マイカーでのスキーツアーも結構ですが、帰りの疲れが難点。その分バス・ツアーなら、その心配はいりません。

塩沢温泉スキー場
●1泊2日●会費・9,500円
●出発日・1月29日(土)・2月5日(土)・2月19日(土)　3月5日(土)
●コース①各営業所経由～平(8:00)～郡山～二本松～塩沢温泉スキー場(10：30)(泊)②塩沢～二本松～郡山～平(18：00)～各営業所着
●2日間じっくり滑べっていただけます。夜は雪見酒とシャレこんではいかがですか。

善光寺参りと伊香保・草津名湯めぐり
●2泊3日●会費・19,800円
●出発日・2月1日(火)・2月23日(水)・3月12日(土)　4月6日(水)
●コース①各営業所経由～白河(東北高速)～佐野～前橋～渋川～伊香保温泉(泊)②伊香保～榛名湖～新堀～長野(善光寺)～中軽井沢～草津温泉(泊)③草津～鬼押出し～中軽井沢～前橋～佐野（東北高速）～白河～各営業所着

こころの旅は……
JKK　常磐交通観光

●お申し込みは……本社☎23－0221・平駅前ジャルパックセンター☎22－3727・湯本☎42－3179・上遠野☎89－2011・小名浜☎53－3211・泉☎56－6249・植田☎勿来3－3206・四倉☎32－3611・富岡☎富岡2－2023・浪江☎浪江4－3238・原町☎原町2－5171

砂浜が戻った波立海岸

3年間で離岸堤4基を築造

効果満点、大海水浴場に

砂よ帰れ、浜に戻せ―祈願の石積みともいえる久之浜沖の離岸堤造りが始められて三年、波立海岸沖百六十㍍に沿って、弁天島から久之浜まで七基計画のうち四基が出来た。工期の残り二年であと三基を築造、昔より広い砂浜を取り戻す計画。

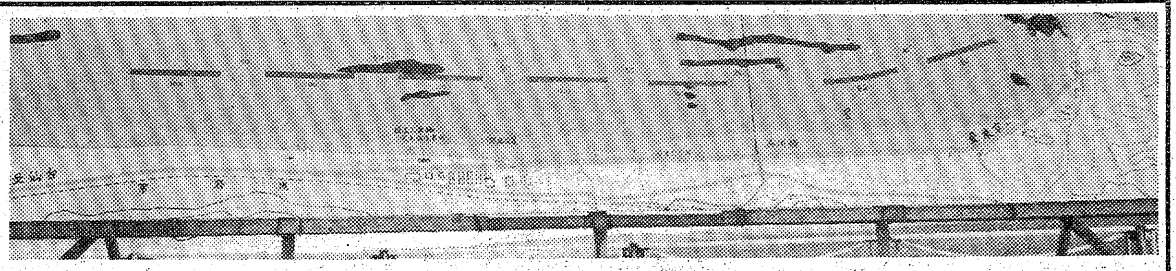

【㊨離岸堤の計画図㊦ずらり四基の離岸堤に囲まれ広い砂浜になった波立海岸】

四年前、潮の流れが変わってか波立海岸の砂浜は一日一日と波にさらわれて壊滅状態となり、台風とともに押し寄せた高波は6号国道下をえぐり取り、半分ほども決壊して国道の用をなさぬ大混乱に陥った。

このため県は大英断、机上設計以外やったことのない離岸堤築造に着手した。海岸に沿って、百六十㍍沖に長さ百㍍ほどの離岸堤を五十㍍おきに造り、波の力を弱め、砂を取り戻す大攻勢に出た。

工事は弁天島近くから始まり、十五㌧中空三角ブロックによる築堤が小名浜港湾建設事務所（施工堀江工業）によって行われ、長さ八十㍍、四十㍍間隔の離岸堤二基が一年余をかけて出来上がったが、効果はてきめん、造る途中から砂が戻り二基が出来たころには、ほとんど昔に近い砂浜に戻り、関係者にバンザイを叫ばせた。

ついで県いわき建設事務所（施工堀江工業）にバトンタッチ、十六㌧テトラポットを投入、長さ百㍍の離岸堤二基が五十㍍間隔で築造された。四倉港背後地で造ったテトラポットや三角ブロックを、一個ずつ船で運んでは海に投入、積み上げる作業は予想以上に時間を食い、しかもナギ以外は海上輸送が出来ないという困難な作業だったが、業者の優れた技術と闘魂によって、これまた予想を上回る好テンポで工事は進んだ。

田之網の保育所跡を過ぎ、三差路公園まで二㌔にわたる海岸は、四基の離岸堤が打ち返す波を弱めるためか、前にも増して広い砂浜となり、来年夏には勿来に負けない国道沿いの海水浴場になりそうで、今から駐車場問題が取りざたされている。

五十二年度は引き続き五基目の築造に取り掛かるが、五十四年春には計画通り七基全部が完成の予定で、波のない離岸堤内を生かした海水浴場造りに地元観光協会では想を練っているが、何よりも駐車場の設置が第一とあって市当局の力を求めている。

生産者が新米鑑定

27日 品質向上へ競技会

いわき米改良協会主催の第二回米鑑定競技大会は二十七日午前十時から市文化センター二階講義室で行う。

いわき米の生産技術及び品質改善を図るのが目的で、当日は農協職員、生産者代表など四十五人が参加する。あらかじめ食糧事務所が鑑定して等級が決まっている玄米を一～五等米までに分類、カルドンに入れておく。その玄米の等級を判定する。

鑑定に使用する玄米は「日本晴」「農林21号」など水稲うるち二十五点、水稲もち五点の合計三十点。

初セリにかける期待

2月3日 子牛130頭が品評会も

いわき畜産農協主催の肉用子牛初セリ市は二月三日午前十一時からいわき家畜市場で開かれる。

当日はいわき市内の畜産農家で飼育された生後六～九カ月の子牛約百三十頭が出品され、セリにかけられるが、畜産農家では、初セリということもあって「高値が期待できそうだ」と話しているものの、子牛の市場値を見ると、このところ低迷続き。

前回（十二月）は高値三十万七千円、安値十三万円、平均十九万二千二百二十八円と十月のセリ値よりはわずかに上向いた程度。こうしたことから、市場関係者は「初セリといってもそれほど期待はできない」という見方をしている。

市場値の低迷から飼育意欲をなくし、子牛の導入を見合わせている畜産農家が続出しているだけに、初セリの値動きが注目されている。

なお、当日はセリに先がけ午前九時から優良子牛を選ぶ品評会が行われ、入賞牛の飼育者は表彰される。

「伊勢林前遺跡」第三冊を発行

申し込み市教委で受付

いわき市教委はこのほど、市埋蔵文化財調査報告第三冊「伊勢林前遺跡B地区―弥生時代土坑の調査―」を発行した。

同遺跡の調査は四十六、四十七の二年間、二回にわたって行われ、第一次の調査報告書は第一冊としてすでに発行されている。今回の報告書は四十七年に実施された発掘調査の結果をまとめたもので、構成は「遺構」や「遺物」など六章。この中で第五章では同遺跡から出土した壷が複合口縁、二本同時施文であることなどから、「伊勢林前式土器」の設定を提唱している。

このほか、遺跡の写真や弥生式土器の実測図など豊富な図版がそろえられており、格好の資料集。市文化財調査委員の馬目順一さんが執筆した。B5判、八十ページ。

青色申告の個別指導会

24日から

いわき商工会議所中小企業相談所は次の日程で、青申個別指導会を開く。会場は会議所各支所。

▽二十四日＝常磐▽二十五日＝勿来▽二十六日＝磐城▽二十八日＝平

くらし随筆

生き方

立谷博

年を経ることに多くの先輩達の生き方や死に触れ、「百人百様」全くいろいろな人生があるのには感心させられる。

◇

学生のころは明治維新の若き志士達の痛烈な行動にあこがれ、自分もそういう生き方をしたいと思った。しかし家庭を持つ様になると「妻子がいる」という意識が過激な言動を抑えてしまう。

昨年、受取人もいない一億数千万円の遺産を残して死んだ、独り暮らしの老人のことが報道された。雨水を飲み、枯れ木を燃やし、節約、節約の生活でお金をためることだけを生きがいにしていたという。風刺的に書いてあったが、目的を持ち、わき目もふらずに進む生き方、学ぶべきところも多いのではないだろうか。

私の友人に面白い生き方をしている男がいる。家庭も定職も持たず、アルバイトをしてお金がたまると南洋の小島に行くことを生きがいとしているのである。限りなく続く珊瑚礁、焼けつく太陽、この世のものとは思えぬほど美しい夕焼け、豊富な海の幸、そして純真素朴、底ぬけに明るい島民、まさにこの世の楽園だという。

◇

そして日本に帰ってくると無関心な人間、騒音と排気ガス、めまぐるしい社会、息が詰まるようでとても人間が住む環境ではないという。そんな彼もその島に永住しようとしないのは、長く文化生活に慣れ切っている悲しい文明人なのであろう。

（商業・常磐）

ヘイさん

8863　中島安男

東映
さわやかな…
…明日へのはばたき！
東映サウナ
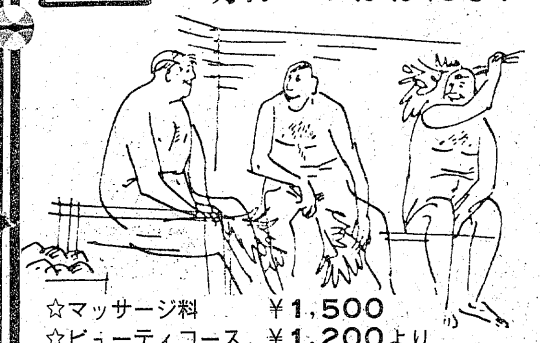
24時間営業
●男性サウナドック
☎23―1924（イクニイヨンヘ）入浴料　¥900
●女性美容サウナ［毎日16時まで］
☎23―1926（イクフロ）入浴料　¥900
●マージャン ビリヤード サウナM・B［17時から6時まで］
☎23―1926（イクフロ）入浴料　¥1,000
☆マッサージ料　¥1,500
☆ビューティコース　¥1,200より…
●男性サウナドック●女性美容サウナ　回数券（10枚）級　¥8,000
いわき市平・十五町目2・東映24ビル

のれん＋新鮮＋誠意②
喰ひとすじに
昔ながらの〝掘りごたつ〟坪庭ながめて一杯いかが
ご商談や会議・ご宴会にどうぞ　ご家族おそろいでお食事どころにもぜひご利用くださいませ
割烹　一歩
小名浜／電㊹3311代

新年会のご予約承り中
◈四時よりご予算に応じた宴会がお楽しみいただけます
一品料理　一楽
平・南町　電㉓七七六六

室内装飾の設計施工は当店を御利用下さい
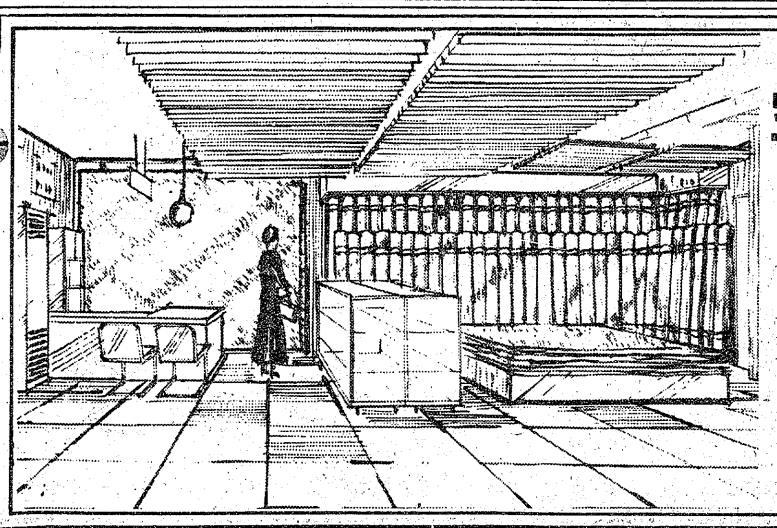
＊＊営業品目＊＊
カーテン各種
カーペット各種
じゅうたん（国産 外国産）
アクセントラグ（国産 外国産）
マット類（国産 外国産）
ブラインド
アコーデオンドアー
のれん
インテリア小物
内装クロス
ファッションフロア
ニードルパンチ
ロンリゥム
リノリゥム
インテリア商品各種
店舗用パイプ棚
建設業許可　特51―7471
防炎表示認定E―7―6823
いわき市室内装飾業協会会員
日本インテリア・デザイン協会の店
インテリア フタバ
いわき市常磐湯本町天王崎1―166
TEL・(0246)42―2224・43―6063

犠牲者減らそう

交通事故の抑止217人に

5連続〝三冠王〟を期す

県警が年頭の努力目標

県警本部はこのほど、今年一年間の交通事故による死者の抑止目標を「217人」と決めた。同本部のまとめによると、昨年一年間に発生した交通事故による死者は県全体で二百三十五人。前年より十二人減り、発生、傷者の減少とあわせ、県警史上初の四年連続〝三冠王〟を達成した。しかし、同本部が立てた死者の抑止数二百二十七人を八人オーバーしたことから、今年の目標を昨年より十八人少ない二百十七人とし、目標達成に全力を注ぐことになった。

全国の統計によると、四十七都道府県。また、人口十万人当たりの死者数も本県は一一・八と全国平均（八・七）に比べ高くなっている。このため、抑止目標を昨年より七・七%減と全国の五%より高くし、死亡事故を抑止することにした。

これに伴い、県内各署もそれぞれ目標数の設定に取りかかり、市内ではいわき中央十八人、南六人、東七人の合わせて三十一人と、前年の目標数（三十五人）より四人の減とした。昨年の市全体の死者数三十人よりも目標が一人多いが、これは同本部が三年後の五十五年一年間の死者を、これまでの最多記録（三百七十九人＝四十七年）の半分にする計画を実施中であり、そちらの方が大前提となっているため。

事件、事故の予防を

県下署長会議で強く要請

また、同本部は十日の全体署長会議で「県民の安全と明るい生活環境を守る警察活動の推進」を基本姿勢に、事件・事故の未然防止を図る〝予防警察〟の強化、総合力を発揮できる警察組織の効率的運用―という方針を各署長に訓示した。具体的な重点目標は①街頭活動の強化②犯罪の早期検挙③暴力犯罪の制圧④交通死亡事故の抑止⑤少年非行の防止⑥生活侵害事犯の取り締まり⑦組織体制の充実・強化―の七項目。

第一回訪中団けさ出発

今夕には北京入り　25日帰国

田畑市長を団長とする第一回市民訪中団が十一日、平駅発午前八時四十六分の特急「ひたち3号」でいわき市を発った。同日夕には早くも飛行機で北京入りする。

今回の訪中は日中友好協会（正統）いわき地区本部（坂本嘉光会長）が計画したもので、一行は市長をはじめ上坂昇代議士（社会党）、磯野清治市社会福祉協議会長など二十四人。十数回にわたる中国貨物船の小名浜港入港、中国展への中国大使館員来市のほか、市内各界代表の訪中など、いわき市と中国との交流は近年とくに高まりをみせており、「日中平和友好条約」の早期締結を民間サイドで盛り上げていこうというのがネライ。

この日朝、平駅一番ホームには市議や政党関係者、市職員、一般市民など約二百人が詰めかけ、万歳を叫びながら一行を見送っていた。一行は十六日まで北京に滞在したあと、旅大（かつての旅順、大連）、沈陽（同じく満州・奉天）、上海などを訪問、二十五日午後三時二十五分羽田空港着の飛行機で帰国する。

なお、市長の留守中は橋本助役が市長職務代理者となり、現在猛運動を続けている国の予算獲得の先頭に立つ。同助役はこの日さっそく市長と同じ列車で上京、十四日まで陳情と予算の情報収集にあたる予定。

【訪中見送りを受ける田畑市長＝平駅】

県・市が防災診断開始

国指定地区　石油コンビナート

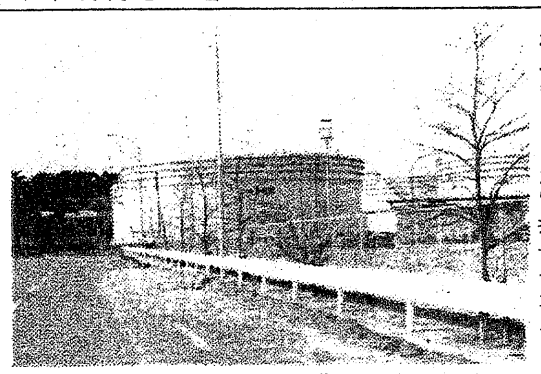

富士興産のタンク群

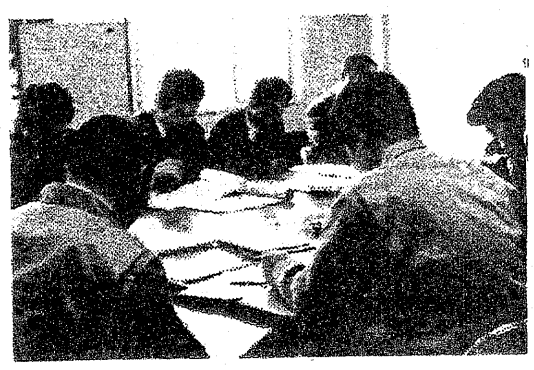

富士興産事務所での防災計画説明会

いわき市消防本部は市内で油を大量に扱う事業所四社を対象にした「石油コンビナート防災診断」を十一日、トップの富士興産小名浜油槽所で実施した。

石油コンビナート防災診断は四十九年十二月、三菱石油水島製油所の重油流出事故により、消防庁が同年から石油コンビナート防災診断委員会を設置し、二度と同じ事故を起こさないようにと防災診断項目を作成したもの。

この項目により、全国の石油コンビナートなどの特別防災区域、周辺の実態を把握し、防災上の問題点と対策を検討、それを防災行政に反映させようと、今回行った。小名浜臨海工業地帯などは昨年七月、国から石油コンビナート等特別防災区域に指定されている。

防災診断トップのこの日は県消防防災課加藤茂課長補佐、同高橋護夫主査をはじめ、市消防本部から予防課渡辺満雄課長、同伊知川仁課長補佐ら九人が現地に乗り込み、事務所で富士興産小名浜油槽所絵内俊美所長、加藤弘文所長代理から説明を受けた。既に同社から防災診断書を受け取っているが、事業所周辺住居などの距離、立地条件と自然災害、機器安全設計と運転の安全性、設備などの配置、保安管理組織（保安教育）と設備管理について、絵内所長に質問を行ったり、保安台帳の検査などを実施した。

なお、十二日は常磐共同火力勿来発電所、十三日小名浜製錬所、十四日日本化成小名浜工場の順に実施する。

報徳グループで新年会

報徳グループの新年会（野木稔弥会長）は十日午後三時から報徳会館に幹部、来賓など多数集まって行われた。野木会長は「今後は若手の活躍に期待したい」と、人材ばってきの態度を表明し来賓の祝辞があって祝宴に移ったが、中外製薬と共同開発の新製品などの話題に話がはずんだ。

【報徳グループの新年会】

長曽弥虎徹など名刀続々

日本美術刀剣保存協会いわき支部（鈴木喬支部長、五十五会員）の第三回研究鑑賞会は九日午後一時から文化センターで開いた。当日は会員が持ち寄った長曽弥虎徹興里など名刀七振を中心に、東京・刀剣博物館小林暉昌さんを講師に刃文の研究を行った。

同支部では第一、二回に脇差や短刀の形を研究、二月半ばに予定している第四回研究会では〝地鉄〟をテーマにしている。

なお、同支部では会員加入とともに、未登録の刀剣類はどしどし登録、美術品として鑑賞の目を高め含えるよう参加を呼びかけている。

交通事故

	発生	死者	傷者
いわき中央署	7	0	11
〃東署	1	0	1
〃南署	0	0	0

（10日・県警交通企画課調べ）

あすはお休み
明12日(水)は定休日のため全店休ませていただきます
■当日は　平駅ビル店・弘済会売店　大黒屋店をご利用ください

お菓子の専門店　みよ　TEL. 23-7111(代)

12日(水)13日(木)
2日間休業
させて頂きます
●平日営業時間
開店9時30分→閉店6時30分
豊かな暮らしに奉仕する
家具の丸ほん
●本店☎23-2251代
●ホームセンター☎58-2233代

お食事と喫茶・宴会場もある
グリル
クックがオープンしました。

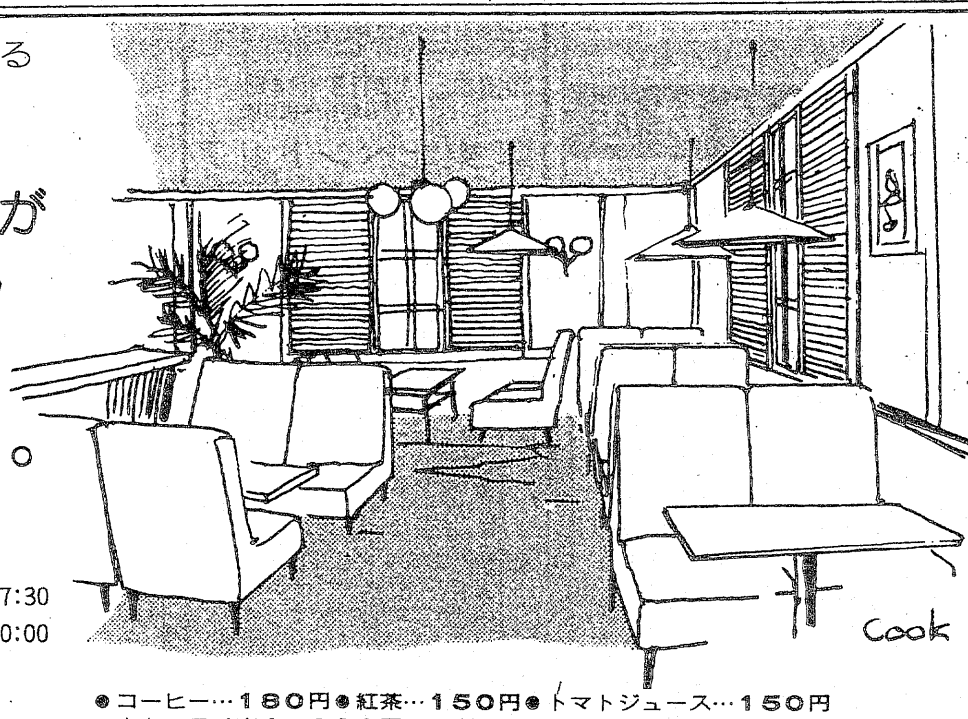

●営業時間……AM8:00～PM7:30
●モーニングサービスAM8:00～10:00
駐車場完備
●コーヒー…180円●紅茶…150円●トマトジュース…150円
●カキフライ定食…600円●ハンバーグ定食(御飯・みそ汁・おしん香)700円
■冠婚葬祭のご用命、式場のご紹介、結婚相談も承ります　又その結納の席は無料でご奉仕させていただきます

●ご宴会もどうぞ…
5～30名様まで　お受けいたします
お気軽にご利用下さい
●出張パーティーも…
お気軽にお申し込み下さい
●仕出し弁当
ご予約を承っております
〈出前もいたします〉
グリル
クック
いわき市平字正月町24・ピアノマート2F
(平郵便局斜め向い)☎23-5273(12日から通話可)

読者の声

きょうのことば

勇敢な男は　自分自身のことは
最後に考えるものである
シラー
（ドイツの詩人）

特別職報酬引き上げ慎重に

平　鈴木　啓治

まだぞろいわき市の特別職給与と議員報酬の引き上げが、首をもたげてきた。オイル・ショック以来の市財政硬直化から、市長ら特別職は一般市民への配慮もあって給与値上げも見送り、給与の一部を返上、厳しい財源難に対処してきた。「市民として好感を寄せ、その姿勢を高く評価してきた。

“給与は高くてもいい、住み良いマチづくりを”と、だれしもの市民は考えているが、まだ硬直した市財政が好転していない状況下での引き上げは、首をかしげたくなる。審議会をつくって、そのメンバーが十分審議を尽くして答申、それに基づいて市議会にかけられる手順になるが、その第一関門の審議会の態度が重大な影響をもたらすものとして市民から注目されている。

一般職員の最高が特別職を上回ったのが理由の一つに挙げられているが、私達中小企業の給料の実態をご存知なのだろうか。市職員最高月額三十六万円は、社長クラスでもらっている人は少ないし、それすらトップレベルである。市長は企業でいえば社長、助役や収入役等は役員クラスにあてはまるが、確かに社員が役員を上回る給与を受けているのは不合理であると思うが、“いわき市企業”が好転していない現在、その企業を破算させないためには、役員給与は据え置くのが当然である。

他市が上がったからというのは理由にならない。それぞれの財政規模が異なるからだ。来年度予算計上に間に合わせるよう、審議会に対してスピード答申が求められているようだが、諸般の背景からみても時間を十分かけ、市民が納得できる、答申を提出するよう望みたい。

（会社員・46歳）

安定物価で経過した年末年始

平　岡田　静一

年末年始の需要増を見込んでの魚、食肉、野菜類などの生鮮食料品のハネ上がりが、そのまま横すべりしていくのが、毎年の例であった。が、昨年暮れの調査では、数量、価格共に安定しており、前年より値下がりしている品目も見られた。

消費者にとってはありがたいことで、調査員の見通し通り、年末年始でも特別に上がったものもなく、不安なく必要品を必要な数量だけ買うことができた。高くなる傾向となると、安いうちにと無理して量目を余計に買いあさるのが買い物心理であり、そのため逆に物価が釣り上がってきたこ数年来の悪循環が解消され、明るい見通しとなった。

ただ加工物のスルメが不漁から高値を呼び、ノリも新物が出回り始めて高いようだが、正月の目玉であるカズノコや塩ザケが横バイ、前年以下で買えたのが、好評だった。これは行政サイドでの価格調査による指導体制の強化が、効果を上げたものと思う。今後も多少の価格変動はみられるが、そう影響はないというが、監視の目をゆるめず、安定物価の先達役として、庶民生活の力になってほしいものである。

（会社員・38歳）

読者の声欄投稿規定▽住所・氏名・年齢・職業明記（匿名希望の場合も）▽字数六百字以内▽原稿は返しません

鹿島街道が片側通行に

船戸地区

県いわき建設事務所は、いわき～古道線（鹿島街道）鹿島町船戸地内のアスファルト舗装改修工事を行う。延長約百三十五㍍、工費約一千万円。このため船戸地区は二月十五日まで片側通行となる。

市況

魚類

十一日朝の小名浜港はイワシが出回った。

【小名浜港】巻網船三カ統百三十㌧　定置網船一隻十㌧　底引船六隻二十二・七㌧　小舟二十隻〇・八㌧
▼巻網イワシ　十二万㌔　三七・八―三七・三▼ヤリイカ　一万二百㌔　一二〇〇―一五〇▼サバ　一万㌔　四二・二―四二・五▼定置イワシ　一万㌔　九一―六〇▼メヌケ　八百㌔　一二五〇―一五〇▼サヨリ　五百五十㌔　三四〇〇―一〇〇▼アカジ　五百㌔　一〇〇〇―二五〇▼ススキ　二百㌔　一九〇〇―四〇〇▼水ダコ　百五十㌔　三〇〇―八〇▼ヤマモ　百三十㌔　三〇〇

【江名港】定置網船一隻一・一㌧　底引船八隻二十七・三㌧
▼ヤリイカ　七千四百十㌔　一一四〇―二三〇▼サバ　五千㌔　一一〇〇―二五▼アジ　千六百四十㌔　八〇〇―五七〇▼トウジン　千五百㌔　二五▼グラ　千三百㌔　三〇〇―二〇▼スケソウダラ　九百六十㌔　二六〇―三〇▼水ダラ　九百㌔　三五〇―一〇〇▼ドンコ　七百三十㌔　二〇〇―三六▼アカジ　四百二十㌔　一〇〇〇―五〇▼ハモ　三百六十㌔　四〇〇―三〇〇▼クロムツ　三百五十㌔　九五〇―一五〇▼ノドグロ　二百五十㌔　七〇〇―七〇▼マイカ　二百五十㌔　八〇〇―五〇〇▼メヒカリ　百九十㌔　一八〇

【中之作港】巻網船一カ統十五㌧　底引船四隻二十五・一㌧
▼イワシ　一万五千㌔　五一―四六▼ヤリイカ　九千㌔　八五〇―二五〇▼カニ　七千三百㌔（マツバガニ　八〇〇―一〇〇　メガニ　七四三〇〇―二五〇〇　オガニ　七〇〇―五〇〇）▼小サバ　二千四百㌔　二〇▼トウジン　二千㌔　三六〇―五〇▼マダラ　九百㌔　四〇〇―四〇▼ドンコ　五百㌔　二〇〇―五〇▼スケソウダラ　三百㌔　一〇〇▼マイカ　三百㌔　七六〇―五〇▼ススキ　二百㌔　九〇〇―三五〇▼アカジ　二百㌔　七六〇―一四〇▼白菜六〇―二〇▼ニンジン八〇―二〇▼ゴボウ二〇〇―一〇〇▼玉ネギ八〇―六〇▼キュウリ三七〇―一五〇▼ナス三〇〇―二〇〇▼キャベツ八〇―一〇▼サツマイモ一五〇―七〇▼ナガイモ三五〇―一五〇▼ジャガイモ六〇―二〇▼ササギ九〇〇―八〇〇▼サヤマメ九〇〇―七五〇▼トマト四〇〇―二〇〇▼サトイモ二二〇―五〇▼レンコン三五〇―二〇〇▼ピーマン六〇―四五▼モヤシ八〇▼シイタケ一二〇〇―五〇〇▼根ショウガ一〇〇―九〇〇（以上㌔）▼ホウレン草六五―二〇▼菜類六〇―一〇▼カブ五〇―二〇▼ネギ一一〇―三〇▼ニラ五〇―三〇▼春菊一〇〇―三〇（以上束）▼大根七〇―一〇（本）▼カリフラワー一五〇―五〇▼玉子二二―一七（以上コ）▼ナメコ一五〇―一〇〇（袋）

果物

▼リンゴ四五〇―一五〇▼ミカン一九五―九〇▼バナナ一二〇―一〇〇（以上㌔）▼イチゴ四〇〇―三〇〇（カップ）
（丸平青果市場調べ）

※品切れ＝会と座しは、2面に。

株式・前場

本日の市況は依然警戒気分強いが、優良株から小幅続伸して始まった。朝方はトヨタ、日産など自動車株が買われ花王、井関、小西六など中堅優良株も強調。また東芝機、牧野フなど機械株の一角も高い。半面帝石、日石、日水など資源関連株は利食いに押され、ソニー、ミツミなど弱電株にも安くなるものが目立った。中盤ころに朝安の資源関連株が切り返し、通信機株も堅調と信用残の膨らんだ優良株を避け、仕手株や材料株で騰間をつなぐ動きが続いている。

主な高い銘柄は花王二十一円、洋インキ十一円、大和工十一円、住友精三十二円、タクマ八円、日証金七円、長瀬産十四円。

安い銘柄は味の素十一円、フィルム十円、光洋精九円、ミツミ二十四円。

（地元銘柄）日化成九十二円、昌羽化六百十五円、岡理ゴ二百四十四円、白煉瓦二百十円、東邦鉛九十八円、常磐興百十七円。

日経ダウ十六円五銭安の四千九百九十二円二十二銭。出来高一億五千万株。

（平・水戸証券調べ）

あすの運勢

小川　石洲

一月十二日（水・先負）

【1月生】情勢は目まぐるしく変わる、落ちついて当たれ
【2月生】欲出して整率に動くな、甘くみればマイナス
【3月生】なかなか思うようならない、今は控え安全
【4月生】運気が不安定で変化が多い、慎重に行動せよ
【5月生】他力に頼っていては進まぬ、自力でがんばれ
【6月生】両手に花も夢ではない、だが注意欠けば自滅
【7月生】目的達成に全力をつくせ、意外と順調に進む
【8月生】情勢は心配するほど悪くない、だが油断禁物
【9月生】他人事に関わり不利を招く、ほどほどにせよ
【10月生】周囲と協調して順調に運ぶ、独走すれば不利
【11月生】現状は苦しいが前途明るい、じっくり取り組め
【12月生】引っ込み思案していては進まぬ、積極性が必要

みんぽう　映画案内

※【平】
☆ひかり座（七・〇五）キングコング（↓31日）
☆聚楽館（五・二〇）ラストコンサート（六・五五）カサンドラ・クロス（長期ロードショー）
☆アポロ座（五・四〇）おとうと（七・二〇）男はつらいよ・寅次郎純情詩集（↓21日）
☆平東宝（四・一五）風立ちぬ（六・〇〇）恋の空中ぶらんこ（七・三〇）春琴抄（↓21日）
☆平東映（六・五一）河内のオッサンの唄・ヨウ来たのワレ（八・二八）トラック野郎・天下御免（↓20日　翌朝五・一三まで）
☆名画座（七・三五）地獄の門（↓14日）
☆平ロマン劇場（五・四五）サチコの幸（七・一五）嗚呼!!花の応援団・役者やのォー（↓23日）
※【常磐】
☆三函座　女医の痴漢診断　色情海女　後家ごろがし（↓11日）
※【小名浜】
☆国際　サチコの幸　嗚呼!!花の応援団・役者やのォー（↓18日）
☆銀城座　星と嵐　恋の空中ぶらんこ　春琴抄（↓18日）
☆金星座　山口組三代目　死んで詫います　日本任侠道（↓14日）
☆銀星座　ソドムの市　ハッスルリップ・スティック（↓17日）
※【植田】
☆うえだ館　エアバス時代　不毛地帯（↓21日）
☆中央館　乱欲・セックス女子社員　現代法政犯罪　恍惚の初体験（↓11日）
☆菊多館　猟奇・残虐大陸　やくざ残酷秘録　蛇と女奴隷（↓14日）

いわき民報案内広告

⊙…一ダン四行　一、五〇〇円（前納扱いです）
⊙…同一広告五回以上掲載は一割引き
⊙…お申し込み、お問い合わせは本社営業局広告部電㉓一六六六代＝支社、支局、いわきPRセンター＝電㉓〇六九〇＝へ

家屋

アパート▽六畳、六畳▽台所、バストイレ付き▽場所＝平字鎌田町・平神橋手前『わかば荘』電㉓一五四九

アパート▽六畳四畳半▽台所▽水洗トイレ、ガスぶろ付き▽駐車可▽日照良好▽閑静▽場所＝平字北目町　▽電㉔二八八一

売家　内郷小島町（借地）庭園付き▽連絡先＝山崎地建　電二七―三〇五九

貸家　一戸建て▽六畳六畳三畳トイレ、ガスぶろ台所付駐車可▽場所＝平薬ノ内（道路沿い）▽賃一万二千▽電㉓四九九九

アパート▽六畳、六畳▽水洗トイレ、ガスぶろ、環境良▽場所＝いわき市本庁舎前、平一小一中学区▽連絡電㉔九三一七

アパート▽六畳六畳▽台所水洗トイレ付▽駐車可▽賃一・八万▽平・三倉35『三倉荘アパート』▽電㉓三三五七（丸仙）

店舗つき売家

場所＝錦町上中田１３４（呉羽化学入口）
土地面積　１７４．９㎡（５３坪）
建築延面積　２４０．９㎡（７３坪）
錦町１等地何業にも最適
格安・即入居可・築８年
連絡　☎０２９４㊲２７６２　起源

入居者募集

◉貸事務所
石島第一ビル３Ｆ
☆28平方㍍（8.5坪）　１室
☆23平方㍍（7.0坪）　３室
連絡先石島公民館事務局
いわき市平字白銀町３の１
ＴＥＬ・23―４００１（代）

貸店舗

●13.2平方㍍（４坪）
●平・４町目キャラバン２Ｆ
●スナック・バー最適
●条件最高
連絡先
昼㉒2262夜㉓4317

土地

売地　平北白土二〇〇平方㍍▽三・三平方㍍四・二万円▽連絡先＝山崎地建　電二七―三〇五九

雑件

譲る　ゴルフ会員権▽平カントリークラブ・塩屋崎カントリークラブ▽連絡先＝電㉓八九六五

募集

ウエートレス募集・若干名▽委細面談▽平字中町・大黒屋前「純喫茶・風車」電㉓三一二五

理容師を求めております▽高給優遇・委細面談▽場所＝平字中町パール理容室▽連絡先＝電㉑四七七三

男子　バーテン募集▽数名▽見習可9万円以上▽平・紅小路「バー・ブルーライト」電＝昼㉔三一一〇・夜㉔五二一八

急募▽調理師見習（多少経験者大歓迎）若干名▽給料9万―13万▽委細面談▽常磐・小泉外科前▽電㊸七〇四八「まつや」

募集

■ホステス　若干名
■歴業のため増員募集■素人歓迎■電話連絡は午後３時以降５４―５７７５西山へ
地下トルコ　仙石
小名浜・金星座ビルＢＦ

免許証写真　スタジオ　マツモト　平・材木町㊱八二一八

百科事典セール中！　ヤマニ書房　平・二町目　電㉓三四八一

あなた好みのシックな店…
朝はコーヒー　夜はワイン
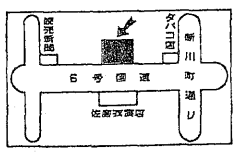
コーヒー＆スナック　ふあんたじい　平・大町　☎23―３９４１

新建材　日立電動工具
アルミサッシー式
小野田セメント
中川ヒューム管
毎月２０日割引特売会
クリナップ流し台代理店
高橋建材店
いわき市植田町本町　☎③５１３１　③５１３２
いわき市佐糠町サッシ☎③５１３４

社員募集

今年こそは！…とお考えの方へ
当社は自動販売機の企画販売普及を一貫して推進し東北６県を販売区域とし着々と発展を続けている会社です
男子調査営業員
待遇　当社給与規定により優遇昇給・賞与・各種社保完　交通費支給
ご希望の方は履歴書持参の上下記へおいでください
面接日　１月13・14日　午前９時～午後５時
株式会社　東北ベンドリア
いわき営業所　電㉒４５１４
いわき市平鎌田字岸１
福島・仙台・山形・郡山・宇都宮・新潟

募集

●女子パート
30歳～50歳
午後５時～９時
ご希望の方は履歴書持参でご来社下さい
ひかり座　平・田町　電㉔３３３８

募集

■従業員又はアルバイト　若干名
・男女不問　・委細面談
・面接随時
珈琲店　倉　平字新川町58☎23―４９８１

スピード写真　カラープリント
タカツ写真店
いわき市平字大町３１
TEL・23-2750

●男女事務員募集
・30歳位までの方
・各社保加入・日曜祝日休日
・通勤費負担
・面談のうえ高給優遇
●面接日＝１月13日（木）
東北たくみ　平字古鍛冶町７　電74―7575

免許番号建設大臣　１　第１９６２号　建設業県知事　特―４９　第２８２５号
東北土地開発株式会社
いわき支店　平・白銀町　☎23―１１８８・１１８９・２６７７
平下平窪土地付家屋　土地124平方㍍（37坪）　建物74平方㍍（22坪）　総額895万　新築２階建・日当たり抜群　仲介
売地　常磐上矢田　県道沿　1483平方㍍（448坪）　3.3平方㍍7.5万　サービス業・病院等適　仲介
貸室　平駅徒歩５分　ビル２階　家賃21万・面積69平方㍍（21坪）　協力金10カ月・保証金525万　歯科医・学習塾等適　仲介

福島県知事（１）第９８９号
キクケン　ハウス
株式会社キクケン
いわき市平字新田前６―７
☎23―7974
売地　平下平窪字３丁目　２６４平方㍍　３・３平方㍍6.5万　（仲介）
貸地　平北白土　２１５平方㍍　地代３・３平方㍍当たり　月１５０円　（代理）
新築アパート　明治団地・平下平窪三陽ハイツ　設備完備　駐車場有賃2.6～2.8万　夜間電話㉒局1747　（代理）

免許番号　福島県知事（２）第301号
まこと不動産株式会社
電92―5315
（夜間）02466③6197
売地　泉ニュータウン団地　258平方㍍（78坪）　南側道　日照最高　3.3平方㍍4.8万　（仲介）
売地　平つつじケ丘団地　248平方㍍（75坪）　住居最適　3.3平方㍍5.4万　上下水道完備　（仲介）
売地　鹿島町下蔵持　231平方㍍（70坪）　即建築　3.3平方㍍6.5万　水道　排水完備　（社有地）

福島県知事（２）第287号
たけや商事不動産部
小名浜・辰巳町　電㊹3645・㊹2823・夜㊹2431
貸店舗　小名浜上町地内　マージャンクラブ・スナック・喫茶店向き　２階　66平方㍍（20坪）　（仲介）
売地　小名浜岡小名馬上前一小近く　282平方㍍（85坪）　3.3平方㍍7万3千　総額624万　即建築可　水道・排水完備　（仲介）
売地　小名浜二小前角　店舗・事務所・食堂向き　240平方㍍（74坪）　3.3平方㍍20万　（仲介）

家庭菜園・菊作り・苗床・花作り・庭園造りに
特殊肥料　グリーン堆肥
製造元　常磐坑木株式会社　林産加工場
いわき市内郷高野町広畑一　電㉓〇四七四