夕刊
いわき民報
郵便番号 970
いわき市平字田町63―7
いわき民報社
振替口座（郡山）4028
本社 0246 ㉓1666
小名浜支社 0246 ㉜3560
常磐支局 0246 ㊷2380
勿来支局 02466 ㉒2903

ワイン・ショップ
大喜多や
平・材木町☎㉓3722

カドミウム米

小名浜地区

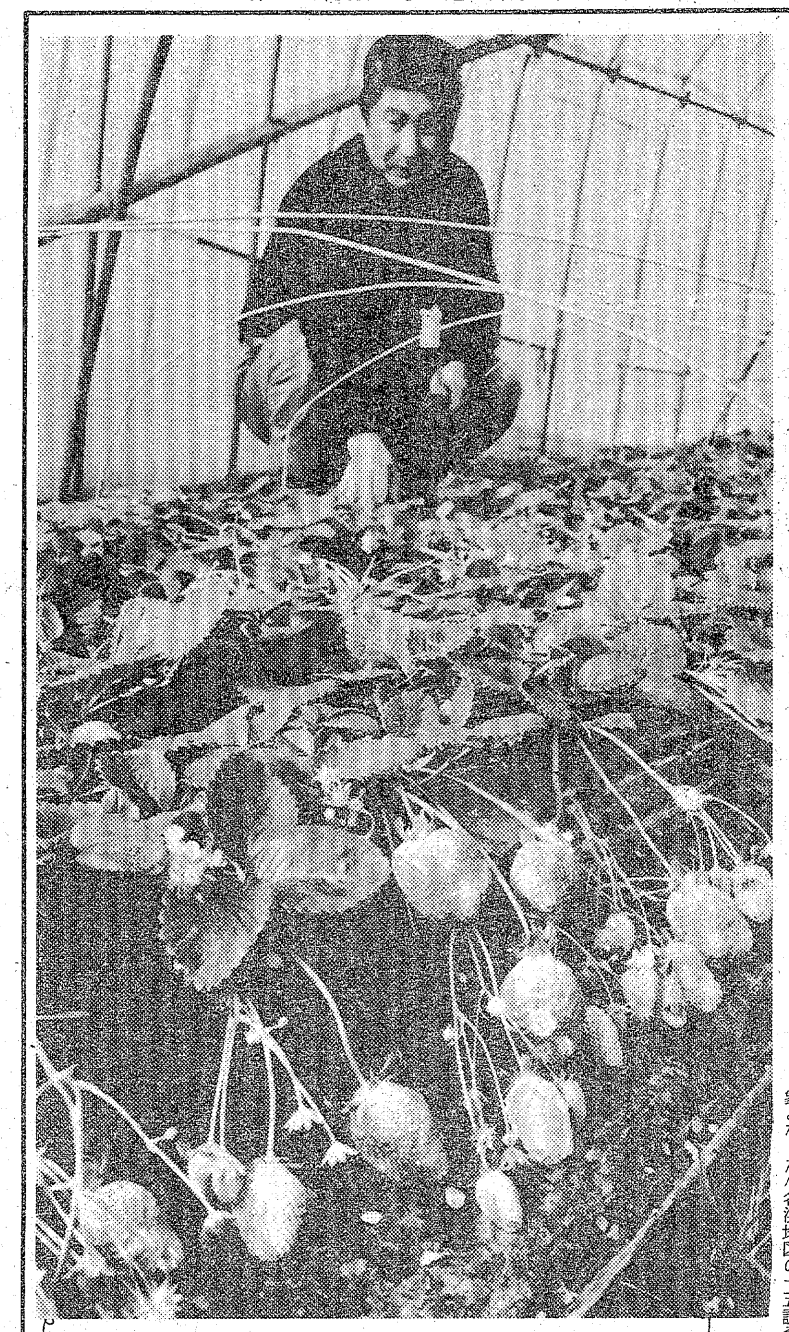

農家が健康米と交換取り消す

「食べているが無害」本当に大丈夫なのか？

注目される根拠のない終幕

小名浜地区で生産された玄米には高濃度のカドミウムが含まれている、と東京教育大学森下豊昭助手が四十五年七月にショッキングな発表をして以来、県市は毎年カドミウム含有量調査を続ける一方、国から要観察汚染地区に指定された地域のうち含有量が農林省の暫定基準数値〇・四㎎以上一・〇㎎未満の玄米については、〝危険米〟として配給ルートに乗せないため国が凍結。また保有米（自家食用）の交換を希望する農家については健康米（配給米）と交換してきたが数日前、五十一年産米について農家側からの突然「交換取り消し」の申し出があり取りやめた。「暫定基準数値を超えたのは二地区しかなく、しかもそれほど高い数値ではない」「二、三年前から少しずつ食べているが害はない」と中止の理由を説明しているが、一度汚染された力ドミウムは永久に消えることはないといわれているだけに、ノドもと（森下メモ）過ぎて七年、本当に大丈夫なのか、根拠のない終幕が注目される。

＝関係記事2面に＝

五十一年産米のカドミウム含有量調査結果が昨年十一月六日、県から発表された。それによると対象となった小名浜地区の十五調査地点のうち、二地点から農林省の暫定基準数値〇・四㎎を超える数値が検出された。大原字東田が〇・四二八㎎、南富岡が〇・四二二㎎。このため農林省は〇・四㎎を超えた二地点の地域の政府売り渡し米は、配給ルートに乗せないため、買い上げたあと凍結した。一方、対象となった農家については、保有米についても健康米と希望があれば交換するため、県いわき農政事務所を通じ、生産農家に募った結果、同十二月十四日、南富岡の斎藤正さんら四農家から七十七俵（六十㎏単位）の交換申請があり、一月五日には申請通り認められ、いつでも交換できることになっていた。

四農家がそろって辞退

ところが、四農家はいわき農業公害対策委員会連合会（柳内晋平会長）を通じ十七日、出先の福島食糧事務所いわき支所に「交換申請を取り消す」と連絡してきた。

同支所では例年通り交換するものとして準備を進めてきただけに突然の取り消しに驚いたものの、「交換はあくまでも農家の希望次第」ということで、さしでがましいことはいえないとあっさりしている。

取り消したことについて、同委員会連合会の山野辺勝事務局長は「今回はたしかに二地点から暫定基準数値を超えるカドミウムが検出されたが、考え方も、情勢も以前とはだいぶ変わった。四農家が交換を希望しない、という結論に達したまでのことです」と、これまた他人ごとのような説明。

問題はないと思う

二、三年前から食卓へ　斎藤正さんの場合

生産者の南富岡字薬師前、斎藤正さん(ェ)は「四十五年以来、自家保有米を健康米と交換してきたが、今回はこれまでになく数値が低く暫定基準数値をわずかに上回った程度なので、食べても問題はないと思い七年間やってきた配給米との交換申請を取り下げた」「振り返って見ると四十五年七月に〝森下メモ〟が発表されたときは大変なショックだった。生産した米が力ドミウムに汚染され、これを食用にするとイタイイタイ病になるというのですから。以前は保有米の一部を親せきなどにも分けてやったこともあったが、〝森下メモ〟が発表されてからは親せきにはもちろん、家庭でも食用にせず廃棄処分したことさえもある。しかし、ここ二、三年前からは一部を保有米にして、食用にもしているが〝汚染米〟を食べたからといって別に病気にもならない。カドミウムとイタイイタイ病との因果関係もはっきりしているわけではない。カドミウム米というらく印を押されるのはもうまっぴらだ」と訴えるように話していた。

本日12ページ

いわき抄

▼…日本語しかわからない者が言うのもどうかと思うが、日本語は外国語に比べて難解だという。そういえば日本人でも日本語に手を焼いている連中が多い。困ったことに文字も時代と共に変わって来るからなおさらである。国語のテストで高校生の中に小学生より劣る成績だった例もあったそうだが、笑って済まされる問題ではない。農業高校を卒業した若者が「端境期」を夕ンキョウキと読んでいる例があった。日本の国語も嘆狂期にあるのかも知れない。

▼…こんど国語審が新漢字表を報告し、現行の当用漢字を差し引き五十字増やすことになったというが、とにかく小手先で国語をいじっている感じだ。もう少しじっくり見直してほいかがだろう。日本には漢語と和語、洋語と和語といったように「合いの子語」がある。たとえばカレー粉、コップ酒、ビール瓶、ペン字など和洋折衷語は切りがない。まさしく「なつメロ」から「脱サラ」まで混種語のハンランである。国語をもっと大事にしたいものである。

ハウス内で初夏の味覚

○…藤間、夏井地内のハウス栽培もののイチゴが、日中汗ばむほどの室内で、真っ赤な実を輝かせている。三、四㌘もある宝交種で、昨年クリスマスごろから出荷されている。

○…暖かい茨城ものに押されて、暮れから一月中の栽培は、採算が合わず、二月から三月出荷に切り替えた農家が多い。今年は厳しい寒さのため、夜間暖房の重油、電熱の経費増が悩みのタネという。

【大ツブの見ごとなイチゴ＝藤間山名昇さんハウスで】

軽くて、コンパクトな
補聴器
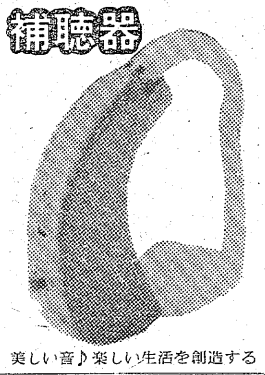
美しい音♪楽しい生活を創造する
ネモト
平・二町目店・駅前店・中央通り店

松阪牛
鉄板焼き
専門店
福寿軒
明治のビフテキを今に伝える…
平・三田小路
パール 2階
☎23―3388

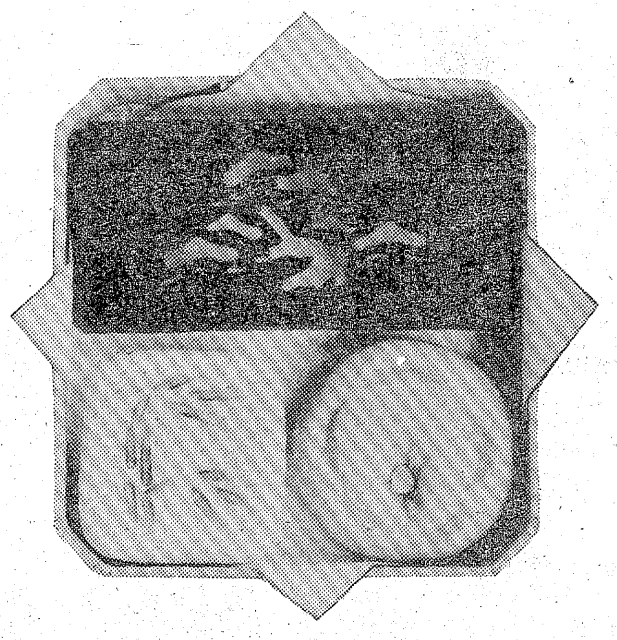
早春の光のなかで―
およろこびの日を
彩どる―
平凡の
寿お引菓子
＊ご婚礼展示会＊
しゃくなげ会館　1月26日・27日
ことぶき会館　2月12日・13日
平市民会館　2月26日・27日
六段本舗 平凡
いわき市平駅前　電74―2509　工場 電74―8950

カドミ慣れ

後に悔いを残しては大変！

交換できるのに辞退

健康に関する問題だが

小名浜地区で生産された玄米に農林省の暫定基準数値〇・四㎎をはるかに超えるカドミウムが含まれていることがわかったのは、当時東京教育大学の森下豊昭助手が四十五年七月、「森下メモ」ともいわれる、カドミウム含有量調査結果を発表してから。それによると、同地区農家の四十四年産の保有米を抽出、カドミウム含有量を調査すると〇・七七八㎎という高い数値を記録し、「一度汚染された土壌は、表土を除去しなければ、永遠にカドミ禍からはのがれられない」というショッキングな〝学説〟も併せて発表した。この発表は大きな波紋となって広がり、国は同年、小名浜地区を要観察カドミウム汚染地区に指定、県も玄米・土壌を対象にカドミウム含有量調査を開始。また暫定基準数値〇・四㎎以上一・〇㎎未満のカドミウム含有量を検出した地域の玄米については政府買い入れは、凍結し配給ルートに乗せない、自家保有米については希望があれば健康米と交換することに決まり、その後続けられてきたが、今回は交換できる態勢にありながら農家側が国に突然「交換は取り消す」と連絡、四十五年以来六年間続けてきた「保有米交換」は中止することになった。

取り消しの理由は「カドミウム含有量が例年になく低いので食用にしても問題はないはず」「社会情勢も変わってきた」などと、農家側ではいっているのだが…。

たしかに、県が発表した五十一年産米のカドミウム含有量調査によると、暫定基準数値の〇・四㎎を超えたのは大原字東田の〇・四二八㎎と南富岡字真石の〇・四二二㎎の二地点しかなかった。

カドミウム含有量の調査に当たっている県では、これまで「玄米」「土壌」を対象に行っていたのが、五十一年からは「玄米」だけに絞り、しかも対象地域は二十三地点から一挙に十五地点に減らしてしまった。さらに五十二年度は三、四地点を減らしたいとしている。

これについて県は「過去三年間の調査で、暫定基準数値を下回った地点については、生産農家、関係機関と協議の上、調査地点からはずすことになっている」と説明。

☆☆☆☆

☆☆☆☆

特選　カラー上遠野さん　白黒では阿部さん

市観光写真コンクールの入賞者

第六回いわき市観光写真コンクール（市・市観光協会共催）の入賞者が二十一日決まった。十八日の応募締め切りまでに寄せられた作品は六十人から計二百八十七点。審査の結果、カラーの部で平・上遠野良夫さんの「灯台の日色」（三枚組み写真）、白黒の部で常磐・阿部市郎さんの「人と海ねこ」が特選に選ばれた。

部門別の出品点数はカラー百六点、白黒百六十六点、スライド十五点。長谷川辰雄（福島テレビ）、沢井源輔（いわき民報社）、志賀親（浜通り写真材料商組合）、青沼康裕（市商工水産部長）、丹野堯（同観光課長）の五氏が審査にあたった。

入賞者は延べ二十四人。〝常連〟と新人がほぼ半々で、カラーの部最年少の植田中一年緑川貴之君（植田）と紅一点の鈴木秀子さん（四倉）には特に努力賞を贈ることになった。作品は二月十一日から三日間、市文化センターで一般に公開される。表彰式は最終日（予定）、会場で。

その他の入賞者は次の通り。

【カラー】◇準特選▽「七夕祭り」永山淳（平）▽「浜菊の朝」小野正一（遠野）◇入賞▽「小名浜港」太田三弥（鹿島）▽「冬の鮫川河口」下山田英紀（錦）▽「夜空の花」橋本等（明治団地）◇佳作▽「秋の二ツ節山」安島勤（泉）▽「戸草川の晩秋」小野正一▽「遊覧馬車」永山淳▽「夏と灯台」丹野稔（平）▽「晩秋の夏井川」上遠野良夫

【白黒】◇準特選▽「熱演の獅子舞」（三枚組み写真）笹原明（小名浜）▽「群」（同）鈴木達也（平）◇入賞▽「畳間の海」池田光斉（常磐）▽「いわき事始」笹原明▽「鮫川のアユ」上遠野良夫◇佳作▽「朝の背戸峨廊」小川正治（内郷）▽「熊野神社の田楽」畳田正道（勿来）▽「冬の峨廊」安島勤▽「若葉」永山淳▽「照島」小野正一

【人気を呼ぶ婚礼衣裳展示会】

【観光写真コンクールの審査風景】

あと100万円あれば…

市手をつなぐ親の会　授産場の建設計画

精薄者の授産施設づくりを計画している「市手をつなぐ親の会」（阿部伝六会長、事務局・市社協内）にこのほど、「建設費の一部に加えて」と三件・三万四千五百七十九円の寄付があった。

会では、常磐下船尾町にある「保安センター」を無償で借り受け、来年度中に施設を開所する予定でおり、〝社会福祉法人〟の認可を受けるのにあと百万円が必要で、市民の善意に期待をしている。

寄付者は次の通り（敬称略）。

▽故大十一後援会（広木春正会長）＝二万九千七百七十八円▽日東電工電工課（古川政広代表）＝二千五百四十六円▽平・白銀町二七、日舞教授杉田雅子＝二千二百五十五円

新春婚礼衣裳展示会

24日まで　瀬戸商会

ことしの婚礼衣装の流行は赤にブルー、グリーン系統の打ちかけだそうだ―瀬戸商会主催の新春婚礼衣裳展示会は、二十二日から二十四日までいわき市内郷御厩町の瀬戸商会三階ホールで開かれ、人気を呼んでいる。

婚礼シーズンに先がけて開かれたもので、衣装あわせの娘さんに親御さんも付き添って大にぎわい。貸衣装の値段は五、六万円から最高四十五万円というところ。二十万円前後がよく出ます―とは係員の話。

勿来で流感の予防接種　いわき市勿来支所は二十四日午前九時四十分から午後三時まで、聖心幼稚園でインフルエンザ予防接種を行う。

大国魂神社初音祈祷祭　いわき市平宮波、大国魂神社（山名隆之宮司）の初音祈祷大祭は二月八日行われる。

あすの天気

平・提供

（小名浜測候所調べ）

【今夜】北のち東の風、晴れのち曇る。

【明日】東のち北西の風、曇り時々雪、夜になって晴れ。

【あさって】北西の風、晴れ時々曇り、山沿いは一時雪。

【海上】今夜、多少波。明日、波やや高くなってくる。あさって波やや高い。

【気温】▽21日＝最低氷点下2・4度（平年氷点下1・7度）最高2・9度（同8・2度）（異常乾燥注意報継続中）

あすの暦

1月23日（日）

旧六日	暦日	12月5日	仏滅
	曜日	仏	
	出	6・45	
	入	16・51	
	月出	8・37	
	月入	20・48	
	満潮	6・34	
	干潮	17・52	
		12・11	

運転者募集

◎総務部乗用車運転者　一名

経験三年以上・年齢二十三歳から二十八歳まで

旧平市内在住のこと

希望の方は履歴書持参直接に来社下さい

いわき民報社

いわき市平字田町六三　電㉓二六六六代

母石川イネは病気療養中のところ一月二十一日午後一時四十分七十四歳で死去いたしました　ここに生前のご厚誼を深謝し謹んでお知らせ申し上げます

追って葬儀は一月二十三日午後一時自宅を出棺いたします

昭和五十二年一月二十二日

いわき市平赤井字常住一三〇

喪主　石川亀次郎

外　石川清

親類　大和田文夫

若野茂

松村文夫

一荘平

同

父安島利環は病気療養中のところ一月二十一日午前七時五十分八十七歳の天寿を全うしました　ここに生前のご厚誼を深謝し謹んでお知らせ申し上げます

追って葬儀は一月二十四日午後一時自宅を出棺いたします

昭和五十二年一月二十二日

いわき市植田町本町二丁目七ノ七（安田呉服店）

喪主　安島賢治

親類代表　安島久

友人代表　赤津庄兵衛

外　親類

一

同

父鈴木源七は一月二十日午後零時二十分心不全のため八十歳で死去いたしました　ここに生前のご厚誼を深謝し謹んでお知らせ申し上げます

追って葬儀は一月二十三日午後一時自宅を出棺いたします

昭和五十二年一月二十二日

いわき市平沼ノ内字浜街一八二ノ五六

喪主　鈴木瑞昭

妻　鈴木勝子

外　親類

一

同

＊入学随時　平・白銀町（丸萬ビル一F）電㉓五二七四

久保田着装教室

小名浜教室　電㉜二〇五八

JOKO・LETTER

今週の中古車特選カイドー

○49年スプリンタークーペ1,600GS……69万
○48年セリカ1,600GT……85万
○49年カローラクーペ・ハイデラ……62万
○49年チェリー1,200GL……60.5万
○50年スプリンター1,400XL……67.5万
○49年サニー1,200GL……55.5万
○47年サニークーペ1,200G×5段……43万
○47年サニーエクセレント1,400クーペ……45万
○49年サニーバン1,200スーパーデラックス44.5万
○48年パブリカ1,000デラックス……36万

新鮮なカーライフとの出合い

常交マイカーセンター

●いわき市明治団地5―20（鹿島街道沿い）☎21―2631

しあわせひろげる常交グループ

日曜日の焼きたてをどうぞ!!

松月堂

あたたかい幸福色のかおり！

ソフトなパンの仲間たち！

フレッシュ・ベーカリー　ポプル

本店／いわき市平銀座　松月堂　☎平(23)1551

平駅ビル店・大鼎屋店・イトーヨーカドー店・小名浜店・ヨークベニマル小名浜店・植田店・植田SC店・湯本店

やぶにらみ世相シリーズ

よろしくね　カーターさん

新しいミスター・アメリカ、ジーパンが好きというカーター大統領登場。就任式もふだん着の背広というのも、いかにもアメリカらしいですね。さてこれから日米はどうなるかな。

あったかい炉ばた。熱燗で冬の鍋いろいろ。

炉ばた焼　花乃木

いわき市平駅前中央通り（藤田ビル）2階　電話23―七一八九

おいしい〝かまぼこ〟　浮舟

丸久蒲鉾合資会社

平薄磯　電㉜三三一七

新年会の連続で甘いものが恋しくば〝花ぞの〟へ

〝花ぞの〟

【日曜定休】たいら新田町㉓三〇八四

越　フジコシ

最短距離で最短時間でつなぐ

外国人が書いた本に「日本料理には料理終了の時点と料理を口にする時点を最短距離　最短時間でつなげようとする傾向が強い　そこでスキヤキのように食卓上で料理をしながら食べようという方式を発明した」とある　スキヤキにはおいしい小川産の小川牛をどうぞ

小川産

スキヤキ用牛肉（100㌘）　三五〇円

バラ肉スキヤキ用（100㌘）　一九八円

（このお値段で二十三日まで特売中）

ウ

二見ケ浦と照島の生息が激減

県が特殊鳥類を近く調査

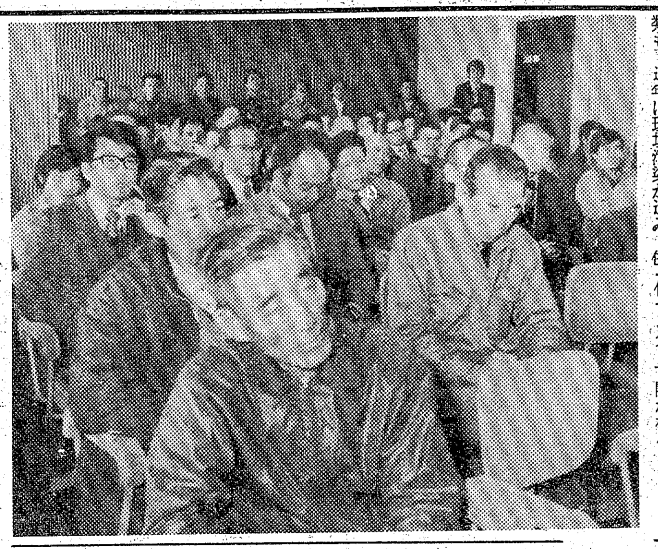

県いわき林業事務所は、先に環境庁の依頼でガン・カモ科の渡り鳥一斉生息調査を行ったが、来月はじめには第二陣として特殊鳥類の生息調査を行う。

調査対象となるのは、照島海岸一帯と合磯の二見ケ浦に生息しているウ（鵜）、それに新舞子、鮫川河口の〝湿地帯〟などに生息しているシギ。しかし、いずれの鳥類も、近年は環境汚染が進み、住みにくくなったのか羽数は激減。特にウの住みついている島として知られている二見ケ浦は、近年羽数もすっかり減ってしまい、消滅しそうだという。それだけに今回の生息調査の結果が注目されている。

磐陶会総会　磐陶会の総会は二十四日午後一時から、いわき市文化センターで開かれる。

示談のあとから行政処分が

市職員交通教室

常磐地区の市職員交通安全研修会は二十日午後三時から常磐支所会議所で開き、約九十人が参加した。

芳賀交通主任を講師に横断歩道の正しい渡り方、工事中の作業員の手旗信号無視が多い、示談が成立すればすべては終わったと誤解するものが多いが、後に行政処分が待っているなど、交通事故を軽々に考えないよう〝犯罪〟的要素が濃いなどの注意があって、みんな神妙に聴いていた。

【市職員の交通教室】

中高齢者求人情報

（20日現在・平職安調べ）

【男子】

◇平＝▽デパート・運転手（45～60歳）・月収八万二千五百円▽生命保険会社・営業員（22～45歳）・同七～八万円

◇内郷＝▽電設工事会社・電工（不問）・同八万五千～十五万円

【女子】

◇平＝▽弱電工場・組立工（18～45歳）・同六万～六万三千円

◇常磐＝▽菓子店・販売員（16～50歳）・同六～七万円

◇好間＝▽縫製工場・ミシン工（不問）・同五万五千～五万八千円

料理講習会に25人

磐崎婦人会

〝賢い消費者になるために〟

手打ちうどんをマスター

いわき市常磐の磐崎婦人会（吉田マツヨ会長）は十六日、磐崎公民館で賢い消費者になるための学習会と手打ちうどん料理講習会を開いた。

学習会の講師は市消費者対策室の柿沼室長ら二人。身の回りのムダをはぶき、自分なりの尺度で豊かな生活をするにはどうしたらいいかなど、具体的な例をあげながら消費生活の〝いろは〟について説明した。

また、料理講習会は同婦人会の婦人学級事業として、今年度とくに力を入れているもの。佐藤同公民館長を講師に、約二十五人の学級生はうどん粉を練ったり、のばしたりしたあと、包丁を入れて〝試作品〟をつくりあげ、さっそく味を試していた。しかし、労力も必要とあって、「今度はお父ちゃんの手を借りてつくってみるわ」。手づくりの味をマスターした学級生は楽しそうな表情だった。

【手打ちうどんのつくり方を学ぶ磐崎婦人学級生】

税務問答

無利子の金銭貸借と贈与税

【問い】私は昨年四月に住宅を新築しましたが、資金が足りないので父から百万円を借りました。このような場合、贈与税がかかるといわれたのですが、本当でしょうか。

（平・小野生）

勘案される返済の条件

申告、納税は二月から

【答え】一般的には、次のようになっております。

親族等の特殊な関係がある者相互間で、無償または無利子で、土地や家屋、金銭等の貸与があった場合には、それらを借りた者は、その地代、家賃または利子に相当する金額の利益を受けたことになり、その利益相当額は、贈与を受けたものとみなされます（親族等の間で金銭の貸与等があった場合には、それらが、事実貸借であるのか、贈与であるのかについての判断が必要です）。贈与税も実質課税の建前をとっているので、形式上貸与であっても、次のような場合は贈与があったものとして取り扱われます。

イ、実際は贈与であるにもかかわらず、形式的に貸借としている場合。

ロ、一応は貸借であっても、将来返済能力が生じたときに限り返済する（いわゆる出世払い）というような場合、またはある時払いの催促なしというような場合など、その返済が行われる可能性が極めてうすく、実質的には贈与と変わりがない場合。

ハ、第三者からの貸借で、その債務者に資力または返済能力がないために、実質的には保証人となった債務者の親族等特殊関係者が、その借入金を返済しているような場合。

このように贈与とみなされたり、あるいは思いがけなく課税される例が多いので、財産等の貸借、贈与については、税務署資産税担当部門にお尋ねください。なお、贈与税の申告と納税は、贈与を受けた年の翌年二月一日から三月十五日までです。贈与税額五万円をこえていて、一時に納めることが困難なときは、五年以内の年賦延納ができます。延納したときは、年利六・六％の利子税がかかります。

（いわき税務署）

いわき民報30周年記念

縮刷版を発行

いわき民報社は創刊三十周年を記念して昭和五十一年一月から次の内容で縮刷版を毎月二十日に発行しています。保存が手軽で印刷がきれいです。誕生日、結婚記念日や入賞、受賞の記念保存などにも役立ちます。

▽大きさはB5判（タテ二七㌢、ヨコ一九㌢）、二百六十㌻、上質紙を使用、オフセット印刷です。

▽価格は一カ月千八百円。六カ月契約前金の場合は一カ月分千八百円、一年契約前金の場合は二カ月分三千六百円サービスとなります。

▽お申し込みは本社または支社局、夕刊販売店へどうぞ。

いわき民報社

商店街

おにぎりこけし＝平字白銀町二、おにぎり〝こけし〟では24、25、26の3日間は従業員慰安のため臨時休業。

マルエで＝平・三町目の婦人洋バーゲン＝装のマルエでは、2月20日まで恒例冬物一掃ハイセンスバーゲンセール。

大黒屋＝大黒屋地階食品味の街で特売＝では、25日まで大蔵さらえ協賛・名物食品大特売。

さかいストア＝平・一町目のさかいストアーで大特売＝は、24日まで冬のスタミナ大特売。

マルチュウ＝平・ヤン・ヤン一Fで大処分市＝の婦人服のマルチュウでは、30日まで毛皮コート大処分市。

100人の店

お正月の神棚のモチを焼いて食べるのは、まことにおいしい。当世はデパートに行けば真空パックしてあるのがいつでも手に入るから、それほどでないというかもしれないが、そろそろ、お正月のモチも底をついて、神棚のモチがヒビ割れしてあるのを思い出して焼き始める◆農家では、モチごめでなく、うるち米でつくったモチもつくる。近ごろあまりみなくなったが、しこしこしてうまい。地方によってはきび、唐もろこし、粟などをまぜるのもある。そもそもモチはいつころから生まれたのか。ものの本によると、上代、本来は神へのお供えものであった。いわゆる鏡モチのこと◆形を円（まる）くしたのは、円は満月を意味する望（もち）だからで、餅に通じるのである。平安時代の正月には長寿をねがって、神に供えた猪、鹿、大根などといっしょに煮て食べた。後世、鏡モチは祝いごとや贈り物に用いられるようになったが、この風習は今も農村に伝えられている◆さて、貝原益軒の養生訓では、脾胃の虚弱な人や老人が冷えたモチを食べるのを禁じている。冷えた餅とは生（なま）のモチのことらしいが、煮なかったり、あぶらないモチは消化によくないというわけ。ところで、モチは健康食で誰にも好まれるが、へたするとノドにひっかけてちっ息するおそれがある。のびのいいモチのときには老人、こどもはとくに注意したい。口いっぱいにして食べる図をみかけるが、ヘビではないのだから、のどに応じてということになろうか◆モチがのどにつかえたときは、あわてず、背中をたたいてやる。といっても、ちょうどその時に誰もいなかったり、どうしていいかあわてたりすると、大変なことになる。農家ではモチの切り方がかなり大きい。もっと小さめでいいだろう。

（寵人）

霧の旅路

海渡英祐作　由谷敏明画　（16）

不死鳥の季節（十六）

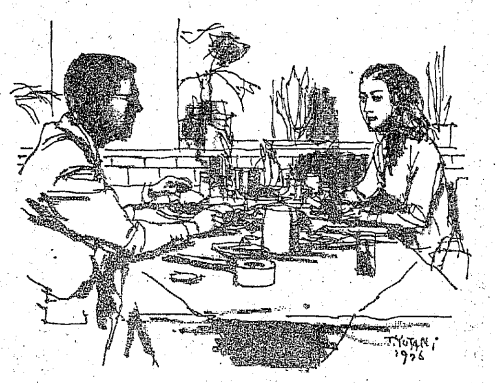

『ああ、そこですよ』

曽根が指さしたのは、洋館という言葉がぴったり来るような、古めかしい感じの建物だった。派手なネオンや看板などもなく、ちょっと見ただけでは、とてもレストランだとは気がつかないだろう。

扉をあけて中に入ると、そこは、小さなホテルのロビーみたいな感じの、玄関ホールになっていた。どうやら、初めからレストランとして建てられたものではなく、もともとは個人の邸宅か何かだったのではないか、と思われた。

『予約はしてないけど、二人分の席はあるかしら？』

曽根はフロントの係にたずねた。

『少々お待ち下さい……ただいま、お席を用意させますから』

何となく、ものものしい雰囲気だな、と思ったとき、加奈子はこの店の正体に気がついた。東京でも一、二を争うフランス料理の店で、雑誌の紹介記事か何かを見たおぼえがある。しかし、お値段の方もむろん超一流だろうから、これまで自分にはとても縁がないもの、と思っていたのだった。

初対面のわたしを、こんな高級な店に連れて来るなんて、この人はよっぽど金持ちなのだろうか、と加奈子は思った。さっきの話では、自分で商売をしていて、なかなかうまくいっていない、という話だったが……。

『さっきのお話ですけど……』

曽根といっしょに、ホールのソファに腰を下したとき、加奈子は彼に話しかけた。

『わたしに似ている女のひとって、どういう関係のお知りあいなんですの？　あなたは、知りあいだった、と過去形をお使いになったようですけど……』

たちまち、曽根の顔には、あの暗いきびしい表情が浮かび上った。加奈子は、してはならない質問をしたような気がした。

『僕の恋人だった女性です。團井玲子という名で……死にました』

死にました！　味もそっけもない、その短い言葉には無限の感慨がこめられているように思われ、それ以上の説明を拒否しているような響きがあった。たぶん、そうではないか、と加奈子は思っていたが、玲子という女性の死の背景には、何かよほど深刻な事情があったのではないか、という気がする……。

曽根はしばらくの間、手にした本の不死鳥の表紙に眼を落していた。それから、ふいに顔を上げて、燃えるような視線を加奈子に注いだ。電気のようなものが全身を走りぬけて行き、彼女はかすかに身をわななかせた。

自分が玲子に似ている、というのは、お決りの誘惑のせりふではなかったのだ、と彼女は思った。不死鳥の伝説――曽根は、自分に死んだ恋人のイメージを見出しているのに違いない……そしていま、加奈子の心の中でも、失われた恋の冷たい灰の中から、かすかに新しい炎がたち上ろうとしている……。

●心のかよう贈り物に…
あられ・煎せんべい
いわきあられ本舗
味覚堂
平・古鍛冶町　大黒屋国道前　ヤン・ヤンIF

内外ピアノ販売・調律・修理・塗装・据付
株式会社（ピアノマートいわき）
PIANOMART・いわき
1F／ショールーム　平・正月町（本局前）
2F／音教センター　電（22）5525

広告のご用命は……
総合広告　イワキ
小名浜花畑町16の1　電(32)5350

高級洋菓子と食パン
開花亭
平・五町目　電23－1342～3

中國料理　ご家族づれでお出かけ下さいませ
〈大小ご宴会承ります〉
二十三番館
よる9時まで営業　中華弁当／出張パーティー承り
小名浜名店街　2F/92－2813

〈音楽の広場〉おしゃべりコンサート

NHK・夜10・30

日本バレー界のホープ、森下洋子と清水哲太郎、パントマイムのロルフ・シャレを迎え、チャイコフスキーの作品を楽しむ。演奏は尾高忠明指揮の東京フィルハーモニー交響楽団、司会・黒柳徹子、野次馬ジャーナル・荻昌弘。

曲は、チャイコフスキー作曲、舞踊音楽「眠りの森の美女」から〝序奏〟、「白鳥の湖」から〝オディールと王子の踊り〟〝第一幕のワルツ〟。

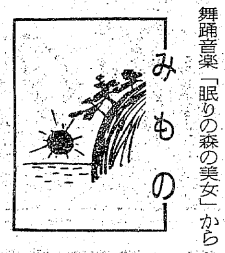

みもの

土曜映画劇場　姿なき殺人

福島中央・夜10・00

〜今夜も誰かが消される〜

旅回りのサーカスの女座長モニカ・リバース（ジョトン・クロフォード）は毎晩みずから舞台に立ち、死の曲芸を披露していた。

ある夜、このサーカスの呼びものだった綱渡りのガスパーが、演技中に綱から落ち、宙づりになって死に、観客の血を凍らせた。しかし警察が動き出してもモニカは平然としていて、これを宣伝につかおうとさえした。

マネージャーのドランド（マイケル・ガフ）はいや気がさし、サーカスをやめるといい出してモニカと口論したが、何日か後に、無惨な死をとげた。

次々と殺人事件が起きて……

どてらい男・総決算編　一（いち）から出直し

福島・夜9・00

日野広之進ことヒノさん（笑福亭仁鶴）をやっと捜し当てた猛やん（西郷輝彦）、さっそくケーキを注文するが、半年かかると聞いてびっくり。それではケーキで持ち直した弥之助（多々良純）の寿命がもたない…。ここで文化ナベが役立った。十五日後にもらえることになった。

ヒノさんの予約妻となっている昔なじみの千代富ことと富子（浜美枝）が、文化ナベを使ってみて意外な発見をした。大き過ぎて燃料をたくさんくうのだ。つまり不経済！。猛やん、文化ナベが売れない訳がやっとわかった。

日曜映画劇場　冬の海とやさしさと少女の涙

福島中央・夜8・00

俺たちの朝

杏子（岡田奈々）の学校から呼び出しがあり、病気の母・尚子（加藤治子）にかわり、修治（勝野洋）が出かけていく。

【迎えにいった修治に杏子はすねて……】

生徒が起こした恐喝事件の現場に杏子がいたというのだ。調査の結果、偶然居合わせただけだとわかったが、盛り場にいた事は事実、気をつけて下さいと修治は先生にしばられる。

そんなある日、太作（秋野太作）らとマージャンをする修治のところに杏子が遊びにきたが、熱中する修治は杏子の相手をしない。

サラリーマンライフ　ああ税金

教育・夜6・00

給料袋を見て、ああ税金は高いなあとぼやくサラリーマンも、その税金の額がどうやって決められているかを知らない。年収四百五十万円の例をひくと、自由業は税をかけられない。つまり控除額が二百万円もあるのに、サラリーマンは百十四万円しかない。

これは、源泉所得税と確定申告税のちがいから起こる。

番組ではサラリーマンの税額、税率から税についてのさまざまなエピソードを紹介する。

きものNHKシンフォニーホール

土・FM・夜8・05

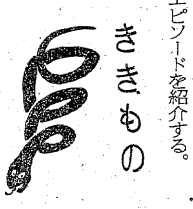

N響の十一月定期公演から、オットマール・スウィトナーの指揮、アレクシス・ワイセンベルクのピアノで、ブラームス作曲のピアノ協奏曲、第一番、二短調作品一五、間奏曲、イ長調作品一一八第二の二曲をきく。

注　番組が変更になる場合があります。

今夜の番組

NHKテレビ（☆印は白黒）

6・05　歌はともだち　研ナオコ　田中星児
45　NHKガイド
7・00　N◇20海外の話題
30　連想ゲーム　渡辺美佐子　平幹二朗ほか
8・00　土曜ドラマ「蠔（ひ）き逃げ」竹脇無我　松坂慶子　安田道代ほか
9・00　きらめくリズム一人生哀歌一
30　N◇45N解説
10・00　ドキュメンタリー「山谷のカルテ」
30　音楽の広場〜おしゃべりコンサート〜
11・10　N・Cリポート
40　N◇52ローカルN天

NHK教育（☆印は白黒）

6・00☆テレビスポーツ教室「ボクシング」
7・00☆中国語講座「李時珍」
30　NHK文化シリーズ　美をさぐる「染めと織り」紬のあじわい
8・15　教養特集　返代日本の足跡「京都・太秦」
9・00　婦人百科　茶の湯「薄茶のしまい」
30☆通信高校講座　地理B
10・00☆通信高校講座　世界史「大戦間のアジア」
30☆通信高校講座　日本史「資本主義と恐慌」
11・00　フランス語講座「あすは天気でしょう」
30☆大学講座　社会学

福島テレビ（☆印は白黒）

6・00　あらいぐまラスカル「友情」
30　ニュースコープ
7・00　UFOロボ・グレンダイザー「吹雪の中のマリア」
30　クイズダービー　鈴木武樹　西田敏行ほか
8・00　8時だヨ／全員集合
9・00　どてらい男・総決算編「一（いち）から出直し」西郷輝彦　梓英子　笑福亭仁鶴　浜美枝ほか
10・00　江戸特捜指令「くの一／花嫁に何が起こったか」中村敦夫
11・05　土曜ロードショー「若草物語」J・アリスン

福島中央テレビ（☆印は白黒）

6・00　まんが一休さん「将軍さまとまきわり」
30　ジャストN
7・00　5年3組魔法組「男になった女の子」
30　オールスター親子で勝負／ピンクレディーほか
8・00　全日本プロレス中継「アジア・タッグ選手権」
9・00　一丁目物語・ゴッドマザーの二度目の青春　森光子　浅丘ルリ子　上原謙　西田敏行ほか
10・00　土曜映画劇場「姿なき殺人〜今夜も誰かが消される〜」ジョーン・クロフォードほか

日曜夜の番組

NHK第1　1340KC

6・05　N解説
15　仲間の音楽会　「さよならはダンスの後に」「涙をこえて」石丸寛
7・15　新聞をよんで
30　国会討論会
8・30　上方演芸会　漫才「わが家のジンクス」上方柳次・柳太ほか
9・05　日曜名作座「リヤ王」森繁久弥　加藤道子
35　NHKガイド
40　NHK特派員報告
10・20　ラジオリサイタル　幻想小曲集作品12
11・05　夢のハーモニー「野ばら」「サンタ・ルチア」「希望のささやき」ほか

NHK第2　1540KC

6・00　通信高校講座　地理B
20　通信高校講座　古典I乙（漢文）
40　通信高校講座　古典I乙（漢文）
7・00　精神薄弱児とともに「この子を育てて」
30　イングリッシュアワー
8・00　通信高校講座　音楽I
20　通信高校講座　保健体育「体育」
40　通信高校講座　数学I
9・00　通信高校講座　数学I
20　通信高校講座　数学I
40　通信高校講座　数学I
10・20　通信高校講座　数学II
40　通信高校講座　数学II
11・00　イングリッシュアワー

ラジオ福島　1060KC

6・03　こちら情報センター
30　講談ラジオ亭「円山応挙」宝井琴梅
7・00　名調子／浪曲十八番集「闇魔堂のだまし打ち」
30　二葉百合子の日本の母　岸壁に祈る　国境の町
8・00　ゴーゴーキャンディーズ
30　ニューフジカンで逢いましょう
9・00　全国歌謡ベストテン
30　世界の街角で
40　明日をつくる中小企業
10・00　中芝レコードアワー
20　英進大学受験必勝講座
30　ライトナウ共立
11・00　世の光

FM放送（☆印はステレオ）

6・00　リクエストコーナー
7・15☆ラテンタイム　ラス・チアパネカス　これが私のあなたへの恋　心よ，もう執着するな　争い　たきぎ　火ほか
8・00☆音楽のおくりもの—1976ザルツブルク音楽祭〜歌曲の夕べ—＜シューベルト歌曲集＞アマーリア　アン・ライルの歌　妹のあいさつほか
9・00☆ヤングジョッキー　DJ・渋谷陽一
10・20☆現代の音楽＜伝統と創作＞阿吽十文字　本調
11・05　名曲のたのしみ＜私の試聴室＞

味で選ばれた日本の名酒　日本名門酒会

本物に多くを語る必要はありません。"百聞は一飲に如かず"一度ご試飲下さい。

越の春（こしのほまれ（甘口）新潟・柏崎）	大山（おおやま（やや辛口）山形・鶴岡）	八鶴（はちつる（中味）青森・八戸）	新政（あらまさ（辛口）秋田・秋田）
久寿玉（くすだま（中味）岐阜・飛騨高山）	一人娘（ひとりむすめ（辛口）茨城・石下）	真澄（ますみ（中味）長野・諏訪）	菊川（えいせん（中味）福島・会津若松）
義少年（びしょうねん（やや辛口）熊本・熊本）	司牡丹（つかさぼたん（辛口）高知・佐川）	酔心（すいしん（中味）広島・三原）	月の桂（つきのかつら（辛口）京都・伏見）

●2月中旬の広告にクイズが出ますのでこの表を頭に入れておいて下さい。

●いわき市で名門酒の買える店

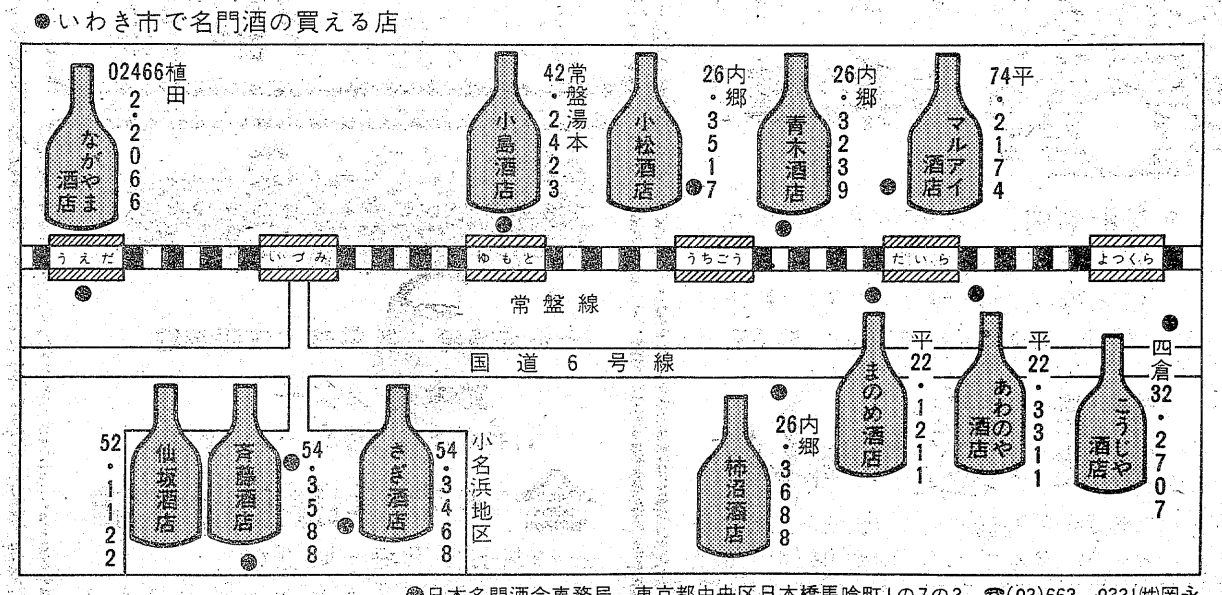

●日本名門酒会事務局　東京都中央区日本橋馬喰町1の7の3　☎(03)663−0331㈱岡永

保育所の役割

このたび「保育所の役割を考える」という題の小冊子が、全国社会福祉協議会から発行されました。これは同協議会保母会が結成二十周年を迎えるにあたって募集した論文の中の入選作十編、佳作五編を収めたものです。保育所に関しては、さまざまな問題がありますが、そのひとつに保母と母親とのかかわり方の問題があります。そこで、母親は保育所といかにかかわっていくべきなのかを、論文の中からさぐってみました。

母親からよく出される要求として、長時間保育（一日八時間以上）があります。八時間労働の勤務をする母親側の要求としてもっともですが、これは保母側の労働条件改善要求とは全く対立します。

二カ月間、保育所で臨時に手伝いをしたIさんは「保母と自営業や勤めをもつ主婦たち。お互い、立派に働いている婦人たちである。その共通の地盤の上に立ってよりよく理解し合えるはずなのに、お互いに働いているまさにそのことゆえに、利害がくい違い、分断されている状況を悲しいと思う。女の足を引っ張るのは外ならぬ女であるという言葉に、現実の重さが添ってやりきれない気持ちになる」と述べています。

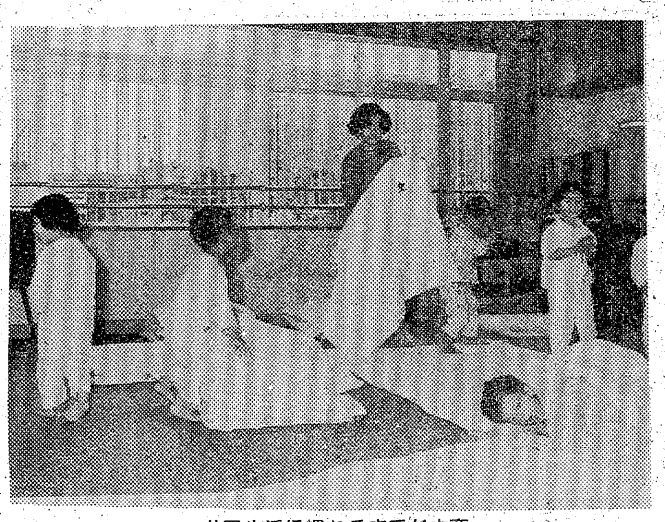

共同生活に慣れるまでが大変

ママの絵本

古い友だち"朝鮮"

作者の米倉斉加年（まさかね）さんは福岡の生まれ。玄海灘をへだててとなりにある朝鮮を小さい時から知っています。また、朝鮮人の友だちもたくさんいるので、米倉さんは「朝鮮はとなりの国で、日本とは長い長いつきあいの歴史があることを子供たちに伝えたい」と思ってこの絵本を作ったのだそうです。

「むかしむかし、倭（わ）ノ奴（な）ノくにの奴津（なのつ）に阿羅志（あらし）という漁師のおったげな」

こんな書き出しで始まります。阿羅志が十八の夏、ひどい風の晩にどこからか色白のかわいい乙女をつれて舟で戻ってきました。阿羅志と乙女は浜の小屋で暮らし、多毛留が生まれました。多毛留はかかさんが話すのを聞いたことがありませんでした。

多毛留が十五の夏、ひどい風が明けた朝、浜に二人の男が流れついた時、男をみたかかさんが、聞いたこともない言葉でしゃべり始めたのです。年とった男の方が、かかさんをがばと抱くと、ととさんは「百済人（くだらじん）」と暗く低くつぶやいて"もり"をふりあげました。同時にかかさんと男と多毛留の目に燃える炎がうかび、気がついた多毛留の手にはもりがあり、ととさんは倒れていました…。

日本人の阿羅志と百済人の乙女の愛情、乙女と百済人の夫との劇的な再会と血の重さによる悲劇的な結末。それらが福岡の方言を用いて歌うようなリズムを持って書かれています。ズミと水彩で鮮やかに塗られたペン画は、官能的で流れるような線で描かれ、そこにはひとつの調べさえ感じられます。かかさんがしゃべる笛の音のような言葉のように―。

（二十六・四㌢×十八・七㌢判。価格九百八十円。偕成社）

× × ×

イギリスのわらべうた"マザー・グース"は、大変なブームを呼び起こしていますが、この絵本もマザー・グースの中の一編を題材に選んでいます。一九七四年にはカルデコット銀賞を、一九七五年には世界絵本原画展金のリンゴ賞を獲得した作品だけあって、おもしろさにあふれています。

主人公はのんきな狩人の3人組。彼らが聖ディヴィッド様の日にそろって狩りに出かけたのですが、やっと見つけたものといえば、船だか家だかえたいの知れないものと、月と

森は動物がいっぱい

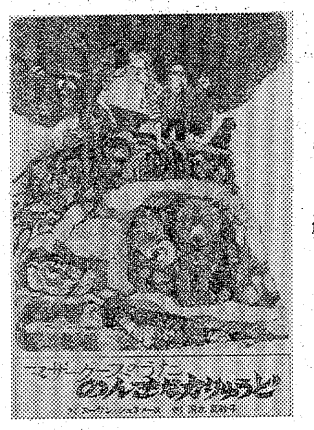

いばらのしげみの中のハリネズミ。最後にやっと見つけたと思ったうさぎはスカンクで、くさいケムリにまかれておしまい。こんなお話が、原文の持つリズムをこわさないように訳して書かれています。

そして、絵には実にたくさんの動物が登場してきます。これは、作者がニューヨーク州の片田舎で毎日、森や動物たちに囲まれて生活していることと無関係ではなさそうです。細かいペン画で描かれた動物たちは、木のうらや節や根っこや葉にかくれるようにしているので、サッと見たのでは見のがしてしまいます。でも、よく見ると、次々にいろいろな動物や鳥が顔を出してくるのです。本物の動物たちも、こんな風にして森にかくれているのかもしれません。

いきいきした動物たちの表情が、思わずほほえみをさそい、動物さがしのおもしろさで夢中にさせてくれる絵本です。

（二十七・四㌢×二十・五㌢判。価格八百円。アリス館）

家庭婦人

問われる預けっ放し

家庭保育は第一の基本

共同生活に慣れるまでが大変

もちろん、預ける側の立場のOさん（三）の論文の中でもそのことに触れられていました。

「保育所に子どもを預けている母親は忙しい。忙しいけれども預けっ放しでは母親の任は果たせない。これさえ（保育所から）教育され、気づくことができれば、手づくりの育児に、時間の少なさを人的な体験や社会的な体験はしにくいので、そうしたものを家庭で学ぶ必要があるのです。

「人間を育てる基本的なものは家庭にあると思います。保育所でも保育に関してキチッとした方針を持ってのぞんでいるわけですが、零歳から保育所に入れられた子供は、大学を出るまで一日の大半は集団生活でしょ。どこか欠けた人間ができても無理はないわけです。子供をそうしないためにも、家庭での育児方針をもってほしいと思うのです」（前述のYさん）。

このように家庭の役割を強調されると、もう保育所には何を言ってもいけないように思ってしまう人もいるようですが、そうではありません。全社協保母会で作った"保育所保育要領改訂試案"の"家庭保育の課題"の項にも「家庭と保育所とは役割が異なり、保育所での生活経験と家庭での生活経験が、子どもの成長にとってプラスとなるよう、両者を大事に考えなければなりません」と書かれています。

つまり、一年に二回でもいいですから、母親は保母とじっくり話し合い、両者の育児方針を統一し、ともに次の世代を育てていくという意識をもつことが大切なのです。

ています。

「キチッとした育児方針がなくて、預けっ放しという感じの母親が多いんですね。朝食も食べさせずに保育所へつれて来たり、家では子供にテレビを見せっ放しで親子の対話がない家庭といった問題が保母会ではよく出されます」。

保母の立場の人の論文の中には質的に使いこなす努力をしながら、ますます精が出せるのではないかと思う」。

保育所と家庭では生活環境が違い、おのずから子供の体験も異なってきます。保育所は子供同士の世界で、設備から食事までが"集団でやること"を基本に選ばれています。集団生活は学べても、個

家庭

ポテトから揚げ

じゃがいもは皮をむき、1㌢の厚さに切り、さらにタテ1㌢幅に切って水につけます。しばらくそのままにした後で、白い水がなくなるまでよく洗い流してざるにとげ、水気を切ります。

このじゃがいもを、さらに乾いたふきんで水気をふきとり、適当な分量に分けて、普通の揚げ物の場合よりやや低めの温度に熱した油で、きつね色にカラリと揚げます。上から食塩を振りかけます。

この、じゃがいものから揚げは肉料理のつけ合わせやビール、お酒のおつまみ用に、切り方を工夫して揚げ、盛りつけるとよいでしょう。

冷凍食品の調理

冷凍食品は手軽さ、保存がきくという便利さがありますが、その用い方で、よくも悪くも評価されます。まず、冷凍食品のもどし方ですが、使用する前の日から包装のまま冷凍庫の下段に移し、当日は朝から庫外に出せば冬でも夕方にはもどります。急ぐ時には包装のまま水につけてもどしますが、冷凍食品をおいしく食べるコツはもどしをできるだけゆっくりすることです。なお、包装をはずして水につけるとウマ味を流してしまうのでご注意。

冷凍食品の熱の加え方は、野菜、果物、調理用品などで熱を加えるもの、例えば枝豆やそら豆は凍ったまま熱湯に入れて沸とうすれば出来上がりです。パン粉をつけたフライ用品も油を熱い目にして凍ったまま揚げられます。また、アルミはくに入った調理食品なども、そのまま天火に入れたり、なべに入れて調理が出来ます。

家事

陶磁器の扱い方

陶磁器を長持ちさせるには洗い方や扱い方に気をつけます。陶磁器を洗う場合には一度に多くの器を重ねて水につけないこと。水切りにも同じ注意が必要です。

洗剤には中性洗剤がよく、ことに陶器は吸水性があるので、あまり長時間水につけておくと水分を吸って汚れてしまう心配があるので注意します。洗ったあとは洗剤分を水でよくすすぎ落としてから、やわらかい布でふき、やわらかい紙に包んで保管します。

夢をみたす
世界の味！
●平駅前店（マルサビル3階）は
夜10時まで営業！
お気軽にご利用くださいませ
〈小宴会・ご会合などにお座敷の用意がございます〉
中国料理 盧山
平・二町目（平和通り）　電23―3321～2
平・駅前店（マルサビル3階）電74―3820

＊暖かいムードのあなたの談話室＊
スナックバー
営業時間PM5:30～11:00
平駅前（世界館ビル東隣）
☎74―4897
フレール

住宅プランの
ご相談は当社へ
一般建築材・新建材・住宅機器
銘木センター
いわき木材住宅ローン特約店
株式会社山三材木店
いわき市平字童子町3の2
電㉔7852・㉓0364

楽しい晩酌に！
特吟清酒
秘蔵子
ひぞっこ
湯あがりに
一杯やる気分は格別
清酒 勝仙 醸造元
合資会社 松吉屋酒造店

ニットのよさを着る

ニットは、この冬も人気上々で、引き続きブームといえるようです。そこで、このニットのよさを着るためのアドバイスを――。

いつまでも美しくありたい…女の願い

美しいシルエットの魅力
軽く、幅広い用途

魅力は

最近の傾向としてニットブームは、ホームウエアからアウトウエアにまで広がってきました。

このニットの魅力はどこにあるかといえば、体にフィットして軽く、着ごこちがよいという点でしょう。近ごろはパンタロンにも、コートなどにもニットものが出てきていますが、これもニットの特徴が生かせるからです。

今年の流行色としては、グレーとワインカラー。型はシンプルなものが好まれ、セーターは五、六千円位がよくでる＝ニットサロン・みとや―

下着に注意

ニットは、ジャージなどに比べて伸び縮みの回復力が強いので、ヒザやヒップの部分が出てしまうことが少ないのも利点です。しかし、このように体にピッタリするニットだけに、これを着る場合には下着に気をつけることがたいせつです。

ニットの魅力が、美しいシルエットにあることを考えれば、それを生かすためには、しっかりした下着をつけることを忘れてはならないでしょう。

型を選んで

ニットは体にピッタリすることから、若い人向きであるように思われがちですが、体をほっそりみせるものですから、中年の女性にも十分に着こなせるものです。

ただその場合、型を選ぶことは大切で、あまりに奇抜なものは選ばないで、初めは、ややおとなしめのデザインのものを着こなしてみるとよいでしょう。

なお、既製のニットを選ぶ場合、裏地つきのものは、その仕立てによく注意してみます。裏地や仕立てによってはゴワゴワした感じになったりしますから、気をつけなければなりません。

夫益

古地図をバカにするな
～～～江戸もので百万円と!?～～～

古地図がブームとなっている。それを複製にした「古地図カレンダー」など、いま飛ぶように売れている。

「いま自分の住んでいるところと、昔の同番地を比較してみる。これがヤングの志向にもぴったりしているんですな。"ほう、オレの家、江戸時代は大名の下屋敷だったんだ"なんて調子。これが高じて「本物の古地図を持ちたくなるんですヨ」と。これは、ある業者の話だ。

といって、簡単に手に入るシロモノではない。もう、東京とか大阪などの都会では掘り出しものは絶望的だ。

地方の旧家などを訪ね、安く譲ってもらうことを考えよう。なかには「古地図を求めて」といったカッコいい旅行をするヤツもいる。

大体、秋から冬は大掃除のシーズンだ。それだけにどんなところからなにが出てくるかわからない。

田舎の古い家のフスマの張り替えをして、下張りから古地図を発見した幸運なヤツもいる。どうせ有給休暇がたまっているのなら、こうした目的の旅行にも振り替えるのもひとつの方法だろう。

「費用が高くついて…」なんていうようでは、あまり金もうけはエンがないネ。なにごとによらず、投資は絶対に必要なことなのだから。

ついでに、いまの古地図の相場を紹介しておこう。少しはびっくりするかも知れないから。

江戸町割大絵図集が九十五万円、御江戸切絵図集五十二万円、相模大磯駅全図八万四千円、長崎大港図二十万円――。

なにも、江戸時代の地図にかぎったことではない。いまの世の中、一カ月で町の様子は変わってしまう。だから、最近の地図でも、あと二十年もすれば、貴重な資料になるかも知れない。

ひと口に「古い地図なんか」といってはバチがあたる。

競輪

ギャンブルセミナー
"荒れるレース"
5つのポイント

勝負に勝つには相手を知ること。兵法書"孫子"にだって「敵を知れば百戦すれど危なからず」とあるではないか。

競輪の場合"敵"とはレースのことといってもいいだろう。「このレースは荒れるか、それとも本命レースか」と見わけることこそ勝利への第一歩だ。

予想紙を手にしたら、まずこの判断から研究しよう。そこで「荒れるレース」だが、五つのポイントがある。

①戦法が同じ実力の伯仲した選手が三人いた場合。

これが二人ならその日の気分とか、人気の内容から折り合いのつくことが考えられるが、三人となるといずれもが自分を主張する。こうなるともつれるのは間違いなしだ。

②本命が新人選手で、他に一発屋がいる場合。

これはしばしばみられるケースだ。古参選手には古参の意地があるからだ。

③たしかに実績はあるが、最近の成績はよくないといった選手が本命になっている場合。

あまり過去の成績にとらわれるな、ということ、しかし、どうしても名前に魅せられてしまうのがファンなのだ。

④まくり一発屋が本命、ほかに格下ながら逃げのするどい選手がいる場合。

これなど穴党には見逃せない内容だろう。逃げ屋の一発というのはいつの場合も不気味なもの。

⑤遠征選手が人気になっている場合。

どんな実力のある選手でも地元でやるときと、遠征地でのレースでは多少のちがいが出てくる。ハンデなのは遠征にあることはいうまでもない。

以上のいずれかに該当するレースは荒れると考えていいだろう。最近は予想紙にかぎらず、スポーツ紙にいたるまでが「順当」とか「小波乱」といったレース予想を用意している。それをウ飲みにするのもいいが、なぜそうなのか、と考えてみることも、競輪道上達のコツかもしれない。

では本命レースとはどんな場合か。簡単にいって、この五つのポイントからはずれているケースとみればいいのだが、競輪とはそんな簡単なものではない。これまた、いくつかの要素がある――。

「驚異の催眠法」

（加藤洋二著・金沢文庫発行・定価七百五十円）

催眠術が好奇心的になりやすいのは、催眠というものには超科学的な一面があるからである。著者はあとがきに「催眠は神秘的でも魔術的なものでもなく、方法一つで社会的にも役立つものです。だから、催眠術とは区別し、タイトルも学術的用語で"催眠法"としました」とある。

この本は催眠についてあらゆる角度からアプローチしている。

なかでも、太りすぎの人のための「やせる法」である。別名、催眠美容法ともいい、トレーニングは五段階に分かれている。まず、自己催眠から始まり「主食よりもオカズのほうが好きになる」、そして、最後は「食事をするとすぐ満腹になる」と暗示していく。

そのほか、スランプを治したり、酒とタバコをやめたり、ストレス解消にもつながる。もちろん、不眠症の人はこの本に書かれてある催眠法を実践すれば解決する。

催眠とひと口でいっても、観念運動法から、リライセイション法、自己催眠法、リラクセイション法、睡眠暗示法などの五つの方法がある。この五つの方法をいろんな症状に生かしていくわけだ。

催眠法は自己開発、矯正、人間関係の調整、医学、教育と広い分野に応用できる。

♣モーニングティータイム♣
（AM7:30～PM1:00）
●ブレンドコーヒー（厚焼きトースト付）…¥230
●ブレンドコーヒー……¥180
☆営業時間☆
AM7：30～PM9：00
●カフェテラス すいき
平・田町（ひかり座前）☎23－0567

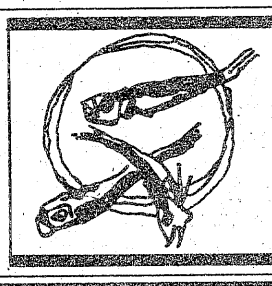

おすきな季節料理 峠
平・新田町 電(71)4434

屋内外看板・装飾・企画・施行
菊竹美術広告社
営業所 平・佃町3の9 ☎(22)3333
本社 平・十五町目2 ☎(24)6061

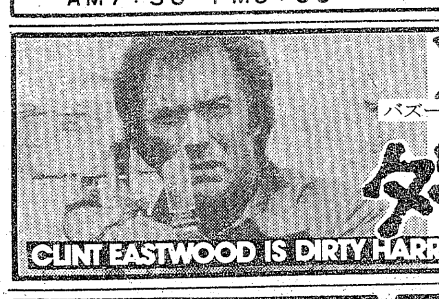

新春に贈る話題の二大娯楽巨篇！ただいま前売券好評発売中！
バズーカ砲を引っ下げて第3作登場!!
クリント・イーストウッド
ダーティハリー3
大人・高校共通1,000円
（当日 大人1,300円 高校1,100円）
●2月8日よりロードショー
毎週末 聚楽館
アラン・ドロン《涙》の最新傑作
ブーメランのように
監督・原作 ジョゼ・ジョバンニ

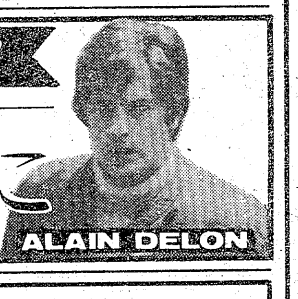

CLINT EASTWOOD IS DIRTY HARRY
ALAIN DELON

清潔な瀬戸の花嫁衣裳
"77新春ご婚礼貸衣裳予約大展示会
●とき 1月22日23日24日AM9時～PM6時
●ところ 瀬戸商会いわき支店3Fホール
●期間中花嫁衣裳ご予約の方に▼カラーテレビ▼その他豪華電化製品が当たるお楽しみ抽せん付き（空くじなし）
瀬戸商会
いわき市内郷御厩町久世原101
内郷店 電(29)2009 平駅前店 電(23)8026
植田店 電(02466)③7510

おいしい かまぼこ
（無漂白）
源氏
株式会社 志賀四郎商店
いわき市平藤磯字中街11 ☎(39)3500代

牛舎 朝鮮料理講座 123
朝鮮料理の特性
朝鮮料理の特徴は第一にヤンニョム（薬味）にあるといえます。
薬味のベースは純粋ごま油・粉唐辛子・にんにくがあります。
朝鮮料理には、よくごま油を使います。焼肉にもごま油をたくさん使って味つけします。これは、ただ薬味の役割をしているだけではありません。
焼肉・朝鮮料理 牛舎
平字白銀町10 TEL・22－1055

贈答・婚礼・盆前
いけ花教室（2F）池坊・小原流
茶道教室（2F）表・裏千家
花友生花店
本店 平・南町3 ☎(74)3946
大黒屋店 平・中町 ☎(23)1111

FASHION GALLERY TOMMY
Christian Dior MISS DIOR
イヴサンローラン
ランバン
クロエ ジバンシー
Paris
トミー
平・南町バス停前 ☎74－7764

無限郷 ㊵

思い出のアルバム

日本中特の着物は、芸術の香りも高く、呉服商に代弁されて伝統を守り、発達してきた。一方、シャツ・股引きの下着類から作業用の足袋・腹掛け・手甲・脚絆にどんぶり等の日本的男物は「仕立職人」の手づくりのものだった。いわき市平字才槌小路の磐井屋・門馬浅次郎さん方に、仕立職人が「半物仕立業」といった明治二十六年旧九月ごろできた和紙つづりの「磐城平街半物仕立組合規約書」が保存されている。趣旨は「夫レ磐城平町ニ於ケル我ガ同業ノ半物仕立業多キヲ如何セン。昔時、同業社会ノ私慾ニ流レ、同業者ノ妨害ニナルヲモ不顧、単ニ私利ヲ謀リ、同業者ノ汚名ヲ来ラスナレバ、其身而已ナラズ。遂ニ正当ノ弊ヲ毀損スルコト亦尠ナシトセズ。故ニ這回同業者ノ大会ヲ開キ、我ガ組合ニ規約ヲ設クル事左ノ如シ」というものであった。

平街半物仕立組合のころから残された貴重な組合資料のかずかず

自己防衛に規約制定

◇――なつかしの半物仕立業――◇

戦時中は業者が18、従業員84人

規約書第八条までは型通りのものであるが、第九条になると「職業繁忙ノ為メ通行ノ職人ヲ雇入ノ節ハ其ノ職人ヲシテ組長ニ通知方申付クベク事。但シ我組合中ニテ不正ノ所業ヲナシタル職人ハ雇入ルヲ禁ズ」から、第十条は「組合中ノ弟子ニシテ正当ノ理由ナク定約ノ年期ヲ欠クモノハ我組合中ニ於テハ決シテ弟子職人トシテ雇ウ事ヲ禁ズ」という自己防衛の強化団結を目的に、組合の価値存在があった。一方、正副組合長で組合規定を犯すことあらば、業者の内三名以上の協議に任せて臨時会を開き改選すると、職人気質あらわに自分にもきびしく、明治の気骨隆々たるものである。

そのころの「平案内」に紹介された磐城平町四町目の余印のいせ屋阿部庄次郎は、「弊店は足袋屋中の老舗にして、裁縫の丁寧なると、原料を精選し、用ゐて世に知らる、正直を旨とし、正札を以て販売す」という宣伝広告も愉快であった。

組合員の顔ぶれは、すでに忘却の彼方にある土着の人々である。鈴木兼政（明治三十八年廃業・南町）、新谷儀平（同三十年死亡廃業）、遊佐定之助（同二十六年十二月廃業）、田口源吉（三十三年死亡廃業）、関内安太郎、木田升次郎（三十九年九月廃業）、比佐安次郎（当時宮村寄留）、阿部庄次郎（伊勢屋新宅・四丁目）、菅波喜一郎、金田房吉、三橋鉞太郎（三十八年廃業）、江尻宇太郎、清水鉄三、木田梅造、馬場キン、野木清吉（三十四年死亡廃業）、那須田蔵、難波喜作（三十三年死亡廃業）、磯上義之助（三十年廃業）、石川熊次郎（同上）、秋山辰代（三十一年廃業）、高橋重太郎、吉川徳太郎（三十三年死亡廃業）、根本金太郎、高橋政造、鈴木浜吉（当時宮村寄留）、片寄竹吉、高瀬音八、大橋政吉（三十四年加入）、鈴木逸太郎（関ノ上、同上）、臼井兼吉（同上）、磐城代四郎、佐川英、遠藤藤四郎、斎藤菅太郎、馬目未蔵、斎藤常吉、大平静、矢野四郎等々、四十一名であった。

この規約は同四十二年九月一日に新たに作成されたが、各条項は第一回の明治憲法そのまま改正されることなく、戦中まで継承された。この名簿は昭和十三年十月新入会の南町人見謙蔵まで連綿としてつづくという、誠に同業組合史の資料としても貴重な文献である。

大正三年十月一日の改選時は会長関内安太郎、副江尻宇太郎、清水鉄三。同六年十月十六日には会長江尻宇太郎・副清水鉄三・里見金太郎が改選され、記録されている。大正九年十月付の協議記録・収支決算報告書は「平足袋半物組合」とあり、衣料文化の時代的変遷をみて、半物仕立は改称の已むなき事態を迎えたものと推測されるとともに、昭和八年組合費毎月二十銭の集金簿は「平町仕立物同業組合」と改称されるなど、沁み沁みと名義改称に時代の推移をくみとることができる。

協議記録をくくると、昭和十二年の縫い手間賃は乗馬ズボン一円・男物ズボン六十銭・絹ワシャツ一円・サル又十五銭・割烹着二十銭・綿文化コート四十銭・セル文化コート八十銭。同十三年になると国家総動員法が公布されて戦時色が濃くなり、十月から縫糸配給制度になる。同十五年四月福島県作業被服団体服工業組合が創立された。そのころ平市仕立物組合（十五丁目三丸屋・鈴木市三代表）の組合員名とミシン台数、従業員数など次のとおりであった。

▽新川町鈴木市三（五台・六人）▽五丁目高田敏蔵（四台・四人）▽五丁目坂本俊一（八台・六人）▽大工町永島道雄（一台・二人）▽鎌田町木村勝弥（一台・一人）▽三丁目江尻直次（四台・二人）▽南町人見謙蔵（四台・四人）▽二丁目池田スエ（十八台・十五人）▽斎藤喜代志（二台・二人）▽才槌小路門馬浅次郎（四台・四人）▽材木町大平静（二台・二人）▽古鍛冶町大高未男（一台・一人）▽月見町木田武雄（一台・二人）▽三丁目横山彰介（十五台・二十人）▽研町大久保すえ（二台・三人）▽四丁目柳一郎（一台・二人）▽田町石川元康（五台・五人）▽才槌小路渡辺タケ（二台・三人）とミシン八十台、従業員数は八十四人という弱体でしかなかった。

同十七年になると金属回収、防空訓練が始まる。平市内のパン商九軒が企業合同、魚類配給統制会社の出現と歩調をそろえ、綿縫糸配給強化のため県指示で平市仕立物同業組合・平ミシン加工業組合・平和服裁縫業組合の三者合同して平縫工組合に一本化、仕立・洋服・洋裁・フトン・和服の五部となる。縫糸購入先は県繊維製品配給統制株式会社。同十八年営業用木炭配給一ケ年二百十六俵が百八十俵に激減される。同十九年平商業組合配給縫糸九十六玉の内仕立部四十八戸分として、其の五七%の五十四玉を割当配給。同二十年三月十日平市西部地区の空襲で、大平・大高両組合員罹災、同四月三日組合員永島君応召から戦後版となり、刻明に戦時下に於ける統制経済に歩む、組合の動向と歴史が、留め綴られている。

（いわき短大地域経済研究所長　斎藤伊知郎）

（つづく）

陽光子風流庵

鍛練句会　五羊会

南会津只見・田子倉湖ダム

青雲社同人鍛練句会吟行

黒井はるみ

連休の秋興四人カーの旅
山粧ふ国道四十九号線
（河合継之助記念館・塩沢にて）
総醫の終焉の地訪ふ暮の秋
只見路は北山しぐれ紅葉寒む
行くに稲架ゆくに野菊所や興会渾
稲架を組む女もすなる頬被り
野の墓所を砦の如く稲架組まる
照り映りして只見路の秋深む
（只見町の縁結び神として名高き三石神社参拝吟）
三石の奇岩の祠紅葉中
霽げしや結び神とて石三基
参道と云へど山路栗拾ふ
拾ひ見るに大方虫喰ひ栗ばかり
手に満つる程には非ず栗拾ふ
秋深し只見曲り家馬住まず
（田子倉ダム吟）
ダムへ行く道七曲り紅葉坂
ふり返へる峯又晴れて紅葉映ゆ
湖見えて来しよりどっと紅葉寒む
粧ひし山湖に延びダムを抱く
村呑みしダム遠巻きに紅葉山
同意しきり湖上遊覧ダムの秋
岸の辺の一きは赤し七かまど
湖畔なる若宮八幡紅葉濃し
越後三山きはめて返へす湖の秋
浸ければ秋冷いたるダム湖畔
（句友なる目黒里枝女をたずねて）
松茸を焼いて地酒にもてなさる
秋興の行きも返へりもカーラッシュ

鈴木陽光子

どこまでもわびしいまま奥会津の只見
までゆく。さびしくて、わびしくて、泣
き顔を自然のふところに入れた。だって
俳句は出来ない。出来ないから自然がい
としくなってゆく。時として俳句とは自
然と離れる時、生まれるものかも知れな
い。自然風物と対話してゆくのだから、
楽しい。そのたまゆらが隋意なところに
巣食って、けずって、けずってゆくいつ
もの作句ごころが働いてくれない。ひら
めく時の神悦感というか、美感というか、
言葉（ことばやき）となってあらわれない。
いつもは旅行する時、新しいものに接し
た歓喜が句にほのぼのと伝わって、一本
の棒のような俳句が出来るのだが、自然
に合一しようとする作句態度がじゃまを
して、このような結果になったのかも。
あるいは時がすぎてから、ことばやきのよ
うなわびの利いた俳句にでも、なんてと
りとめもない、秋の夜長を感じている。
私にとって恐ろしい体験旅行ではあった。
秋のダム見上げて胃腑の重さかな
発破音ちゃろの闇をゆめめけり
小さき詩を育て、愉しちゃろ虫
夕焼雲吸ひ余し酔ふ葉鶏頭
竈口焦げて明るし草紅葉
灯台の灯の翳来る晩稲刈る
剪られゆく野菊日ざしを欲しいまま、
壷の耳つまめば秋日すべり寄る
草紅葉梯に舌出す貝ばかり

（陽光子墨）

耳の不自由な方に
リオンの補聴器
リオネット
（福祉法指定品）
宮永電気商会
いわき市平字田町（平駅前）電㉑2496・6732

●ランチタイムを始めました
〈正午から1時半まで〉
江戸前 鶴寿司
平字大工町
電㉒3988

金融
○土・日・祝日休み
○営業時間
午前9時～午後4時
昭和信興
電（勿来）③8111代

空気枕 ○○円から
フクヤマ
平・2電㉔二三一七

貴女の美しい素肌美を創りだす
山野愛子どろんこ美容
《美しい人って どんな人…》
山野愛子なら、こう答えるでしょう。つまり、なにより健康な人。からだのなかから、
ハツラツとした美しさがニジミでてくるような人。素肌に自信を持っている人。
そして――だれでも美しい人になれるのです。（ビューティーコンサルタント募集中）
山野愛子どろんこ美容東北総発売元（あなたの美容のご相談……コンサルタントが責任をもってお応えします）
株式会社 東北ヤマノいわきセンター　いわき市平字小太郎町1の15　福島不動産ビル3F　電㉑3900

レストラン・サンバルーン特報
寒いとき温かいとろけるような料理を！
ビーフシチュー 950円
（ライス、サラダ、コーヒー付き）
堅いですか？　高価ですか？　嫌いですか？
お料理にお気づきの点がございましたら
若宮（支配人）までお申し出て下さい
サンバルーン
平・明治団地2-6
☎21－2273

彫刻とコーヒー・ブルボン
新舞子海岸通り赤と青の屋根・電㉔二四八九　宮崎商事

小林金次郎著
「安寿姫と厨子王」資料展
※二月中旬開催
いわき画廊
・福島信販加盟店　いわき市平字三町目二三
電話（〇二四六）二二一四三七八

住宅建築のご相談は
住宅コンサルタント
建築 設計 施工
鈴広建設
いわき市平字六人町一一電㉑二五四五代

秘密厳守
三侑商事
金融、損害保険
不動産のご相談
にどうぞ
いわき市平字十五町目五ノ三野崎ビル三階　電㉔八四四八

いわき市地名考 ⑥

平・権現塚　たかきとうすい

土地の形態による地名

谷と沢と作

土地の形態による地名で一番普遍的でわかりやすいのは谷、沢、作のついた地名である。

漢字の谷という文字は「こく」が音で「たに」が訓（日本語の意味）である。深山幽谷（しんざんゆうこく）などと熟語になって使用されておるのでもわかる通り、元来は山間の渓流ということで、人間の住んでいない奥山という連想を持ちやすいが、渋谷、市ケ谷、四ツ谷などと、東京の地名には谷を「や」と読ませておるのがたくさんある。人間の生活には水は欠くことのできないものであり、水のある谷のほとりに住居を構える場合が多かったためである。谷という字を地名の場合に「や」と読むのは、関東・東北方言で湿地を「やち」とか「やちっぽ」とかいっておる所からきておる。「やち」はアイヌ語だという説もある。いわき市内には、この「やち」をいろいろの漢字に当てて書いた地名がある。

谷地（勿来四沢　小川）
屋地（福岡　上三坂）
野地（深山田）
谷地温泉（大久）
谷地川（下川）
上谷地（滝尻）
中谷地（藤間　下高久）
中野地（大原　西小川）
矢田谷地（川前）

この「やち」（谷地）の「ち」がぬけた形で谷を「や」と読んだのが東京の雑司ケ谷、谷中、入谷などである。いわき市内にも谷を「や」と読んだ次のような地名がある。

絹谷（草野）
吉野谷（平）
吹谷（湯本）
本谷（泉）
愛谷（好間）
細谷（錦　神谷作　後田町）
蓑谷（中山）
神谷（平）
水野谷（湯本）
湯長谷（常磐）

この谷を「かい」と読ませた「矢田谷地（やだがいち）」「下桶売」という地名がある。谷は峡（かい）と同じ意味だからで、相馬には潤谷（うるがい）「鹿島」という地名がある。熊谷は「くまがや」「くまがい」蓑谷は「わらがや」「わらがい」大谷は「おおや」「おおがい」の二通りの読みかたがあるゆえんもこのためである。

沢も関西では沼沢の意味に用いておるが、関東・東北では谷間の意に用いられておる。

成沢（遠野　錦　大久）なるさわ
鳴沢（山田）
三沢（勿来　鹿島）
四沢（勿来　常磐）
五味沢（川前）
胡摩沢（平）
宮沢（内郷ほか二カ所）
龍ケ沢（白土）
金ケ沢（久之浜）
菅ノ沢（平）
芦沢（大久）

その他大沢は九カ所、井戸沢は四カ所、金沢は三カ所、後沢七カ所、菖蒲沢は三カ所ある。

作は迫（さこ）狭い谷間という意味の当て字である。これも実に多い。

中ノ作（江名　小浜）
高野作（鹿島　内郷）
吉野作（谷川瀬　北神谷　玉露）
根木作（谷川瀬）
神谷作（高久）
女房作（大浦）

その他、寺作六、大作十一、北作八、宮作八などがある。谷を「や」と読ませる地名は関西方面にはない。沢も関西では、沼とか小野とかいっておる。作は九州方面では「迫」（さこ）といっておる。江名の中之作も中迫浜と書いてある記録がある。いわき地方の地名の谷（や）沢（さわ）作（さく）は「たに」「たにま」という意味で「や」は部落のある所、「さわ」「さく」は山間の谷間ということである。

狭い谷間を指す「作」
〝大沢〟はなんと九カ所も

原と野と倉

大原（小名浜）とか飯野（平）とかいう地名がある。原と野とはどういう地形上の違があるのかというと、原は三方ケ原（静岡県）関ケ原（岐阜県）などの古戦場の例でもわかるように、広々とした平野を指していっておる。那須野ケ原などもそうである。野は春日野（奈良）武蔵野（東京）宮城野（宮城県）などといっておるように、一方が山になっておる緩傾斜の裾野を指していっておる。

○原
上野原（中好間　上好間）
柴原（小川）
藤原（常磐）
久世原（内郷）
上ノ原（白鳥　西小川　北好間）

○野
大野
草野
遠野
畳野（渡辺町）
米野（小名浜）
添野（勿来）
味噌野（平窪）
広野（上小川）

○倉

倉というと現代人は、倉庫や土蔵を連想するが、地名の「くら」は「櫓」（やぐら）ということばでもわかるように、高く突き出た地形につけられたことばである。高御座などは、物を載せる台のことである。物を集めて高く積んだものを数える時に一山二山、あるいは一盛り二盛りと数えると同じく、一くら二くらとも数える。

高倉（湯本　白水　山田小湊　植田）
片倉（平）
鎌倉（北神谷）
熊倉（入遠野）
寺倉（絹谷）
手倉（犀ノ内　米田　松久須根　下好間　今新田）
手ノ倉（塩田　高萩）

「高倉」「高座」は「こくら」とも読み、朝鮮の古代の国名高句麗（こうくり）の転であるという説もある。

（『いわきの方言』の著者）
（つづく）

※※※　～　※※※

青柿会句抄

～十二月例会～

雑炊に隠れて卵落しけり　吉田　茂堂
雑炊の湯気を倒せる部屋の冷え
時雨来て釣り舟竿をたたみけり
時雨るるや老姿の渡る赤信号
しぐるるや野に一点の樣あり　根本　城竜
雑炊の炉にかけおきてふつふつと
しぐるるやとの道行くのほかはなし
時雨来てころころ小犬走り去る
雑炊や頬のつめたき子が帰る　青木　蓄山
雑炊の湯気やわらかに香をみたす
夕時雨叢竹暗く鳥帰る

雑炊の蓋もちあぐる穏に憤く
歩道橋行く人稀れに小夜時雨　三浦　子風
しぐるるや習字の浸みおびただし
雑炊の海苔の香したし餅うまし
雑炊に眼鏡の曇り幾たびも
湯の嶽の表を簾なす時雨　渡辺　武門
雑炊の芹の香りの鮮かに
野仏の面を濡らし時雨過ぐ
雑炊に舌鼓うち山男
このごろの時雨に馴れて店は妻　吉田部素子
夕時雨肩を打たれて帰りけり
雑炊の今宵ばかりはありがたき
雑炊に舌をならして焦がしけり

【後記】快晴の夜相変わらず、久保町蓄山氏宅をお借りして、兼題だけにして年忘れ会と銘打って、今年の懐古、不勉強を一夜を楽しく歓談、ごちそうは同氏の家族の方のお手盛りだくさんにて酒宴となり、夜更けわすれ盛会であった。（茂堂記）

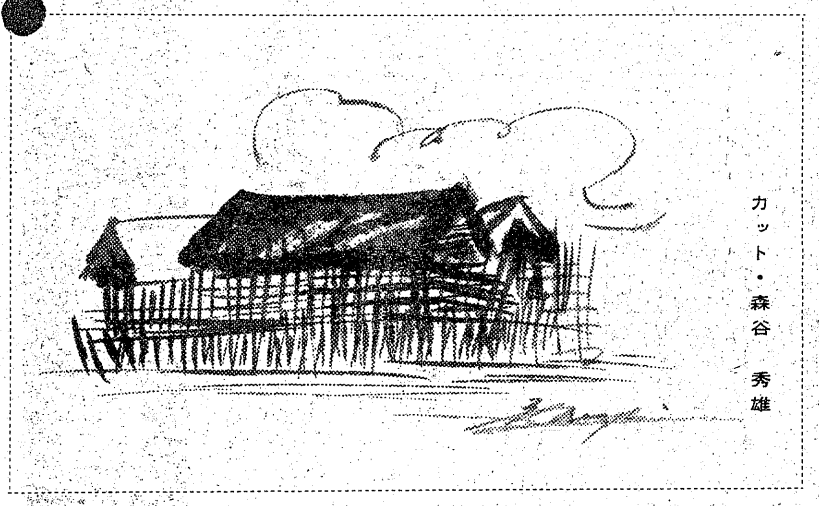

カット・森谷　秀雄

浜若葉（第41回）清崎　敏郎選

日曜日とて雨ながら稲を刈る　田口　光泉
沼べりに水漬きし稲架の脚長く
温泉に浸る馬の機嫌や秋うらら　黒井はるみ
浪江町十日市立つ鮭景気
鮭粕に流れて来たるものかかり　豊嶋　軍十
網張りて鮭を追ひ込む水叩き
はるか来て孫を祝ふも七五三
少年隊顔の凛々しき菊人形
鮭漁を見る群衆の中にわれ　鈴木　好子
勢子衆勇めば綱の鮭躍る
攻め綱をぬけたる鮭の速さかな　坂本　麦秋
花八ツ手夜目にも白き門を辞す
鮭を追い勢子衆籠を輝かせ　小野田耕堂
家包に一尾を提げて鮭の秋
威銃箇のほてりを眠に寝せ　中根　昔邑
禁猟区一歩離れて雉子うたる
城内に菊花展あり文化の日　大井　佑泉
山峡の空寒禽の一つ飛び
コスモスの虹の移りて石蕗の花　松本　菊朗
人垣の中に鮭撲つ音たつる
秋灯下父の遺稿を返し読む　飛岡柚花女
籾埃吐き出す門をくぐりけり　半谷　綾子
日が暮れて来てなほ深田刈り急ぐ　伊藤真砂常
クレヨンで襖を汚す紅の秋　曳地　香女
山茶花の紅をこぼして雨ひと日　木下　木兎
大和田紫浪
大方歩山子
佐藤　ゆき

（真砂常報）

お宮と仏壇　橋本屋　平・新川町1　五町目バス停わき　電74—3948

子犬在舎案内
ポメラニアン　秋田犬
ブルドッグ　シェルティー
ペルシャ猫　その他
エトワールケンネル　小名浜字本町55　電(93)5070

●スキー用具＆ウエア類大量入荷しました●
良心的なスポーツ用品の店
遠藤運動具店　平・中町（大黒屋デパート前）　TEL・(74)3391(23)8134

長谷川整形外科医院　TEL.(74)5691（受付）(22)2969（病室）　駐車場有
院長　長谷川国男
日曜　祝日も午前中診療　平字五色町78（平大橋の近く）

小野整形外科医院
院長　小野英徳　いわき市平谷川瀬字仲山町66　倉前バス停下車　☎22—2414代

【入院随意】
遊佐内胃腸科医院　いわき市小名浜字丹波沼三八　電（昼）(54)五六五五（ピンク）（夜）(54)四六八八（自宅）

■入院設備あります
吉田直政整形外科　いわき市平・仲間町　電23—6343
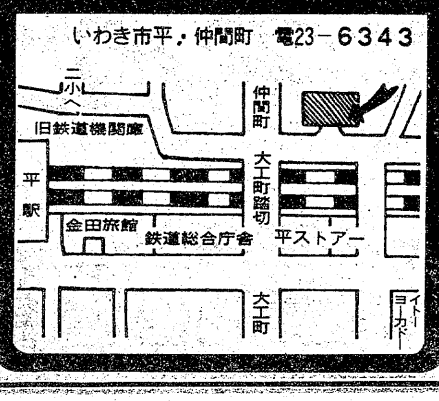

気管食道科　耳鼻咽喉科　高柳医院　高柳博一　いわき市平谷川瀬字三十九町（平変電所隣）　電(74)八六七〇昼夜・(22)三九六一昼
●入院随時　いわき市平駅前　電(74)三八五六

内科　小児科　松本医院　院長　松本勝衛　いわき市平谷川瀬字三十九町（平変電所隣）　電(74)八六七〇昼夜・(22)三九六一昼

野崎整形外科　院長　野崎隆滋　いわき市常磐湯本町三函（元山形屋）電(42)2133

［入院随意］鈴木助産院　院長　鈴木ミヱ　副院長　池田敬子　いわき市田町五一　電(74)二七八八／産院専用(23)二九五八

企業を訪ねて

株式会社　大　丸　⑲

商圏ナンバー1目指してゴー

若い社長さんが登場

新鮮さと活気つぎこむ

株式会社大丸は、昭和二十二年に設立された。ゼネラル石油製品主体の販売会社。現在、市内六カ所に給油所を設置、年商十三億円の躍進企業。サービス・ステーションを通じて社会に奉仕、力と勇気と信念をもって明日の大丸を創造、心身ともに健康で豊かな生活を営むーを経営理念とし、吉田義尚社長を中心に全社一丸となってゼネラル商圏ナンバー・ワンを目指し、五十三年度には市内特約店一位に、五十五年度には東北一位の大目標に向かってゴーの大号令で社内には活気が満ちあふれている。

この会社は、初代社長の横山篤勇さん（故人）が創設した。この七月に創業三十周年を迎える。が、その歴史は決して平たんな道ではなかった。三代目社長の坂口一郎さんが会社の立て直しに乗り出して今日の経営基盤を固めて昨年秋、吉田現社長にバトンタッチした。吉田さんは三十代の新進気鋭。その若さと経営手腕が買われて〝四代目社長〟に抜てきされた期待の人で、社内に新鮮さと活気をつぎこんでいる。

「私も若いけど、ウチの幹部も若い。みんな張り切っておりますから、安心して仕事を任せられます。従業員も新旧の交代が少ないので安定しておりますから、やりやすいんですよ」と吉田社長。作業衣を身につけての陣頭指揮。それが、社内の親近感と信頼感を一層深めているのかも知れない。

会社の事業は、ゼネラル石油製品、ブリヂストンタイヤ、日立セメント、東食の健康食品の四販売部門。

石油製品部門は、市内主要地六カ所にサービス・ステーションを設け、会社の年商十三億円の九〇％を占めている主力事業。

タイヤ部門は、石油製品関連事業として創業当時からの二本柱の一つ。水準並みの実績を上げているという。

セメント部門は、三十六年に設立して市内の建材店などへ卸売り。スタート早々、建築ブーム時代を迎え、市外との取り引きもあり順調な歩みをつづけているという。

食品部門は、昨年秋に試験的に始めたもっとも新しい事業。東商トップスが台湾産の藻(も)を原料に健康食品として製造、東食を通じて販売している「クロレラトップス」の小売り販売。軌道に乗せたばかりで、PR不足もあるというが、好不況に左右されない、これからの商品として期待をかけている。

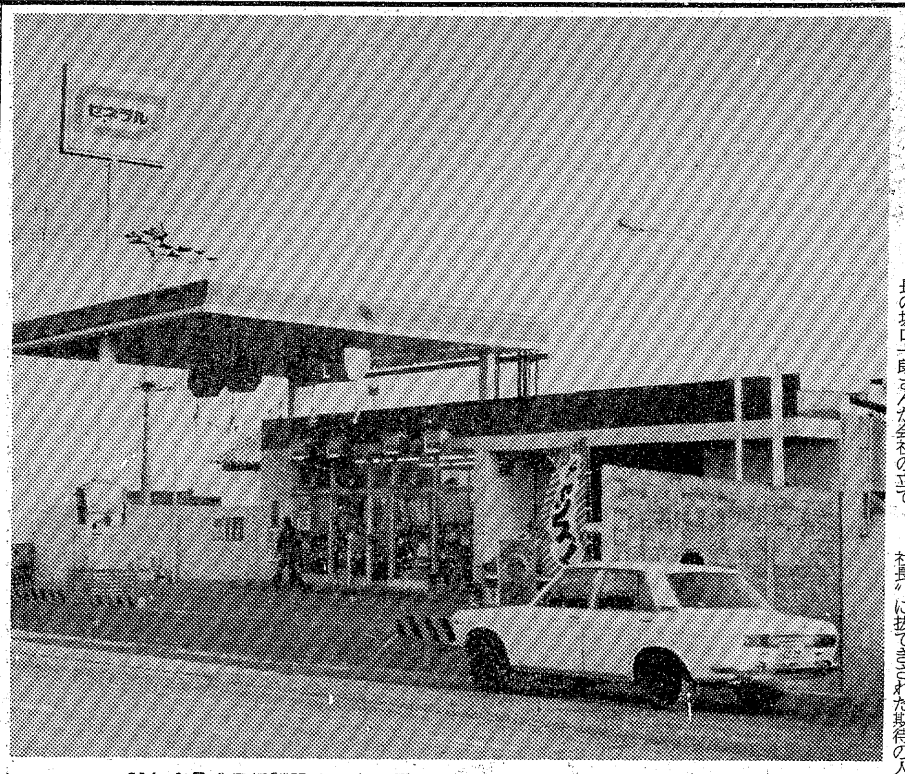

50年8月1日に開設された6番目の四倉サービス・ステーション

社員教育に力こぶ

〝愛される店〟づくり

このように経営の多角化を進め、着々成果を上げている。が、「減速経済時代ですから、ただ売り上げを伸ばして利益を上げるということは望めそうもありません。ですから、徹底した合理化と採算販売で。まあ、機会をみて増設（販売）もーと考えてはいますが、つくれば売れる時代でなく、かえってつくって重荷になってはー」と吉田社長、堅実経営の一端をのぞかせる。

「利益の伸びに、あまり期待できないとなれば、やはり企業としてやらねばならないのは金利の節約ー金利負担の軽減を図ることですね。それと、お客さんとの心のふれあいで、愛される大丸になることですね。そして一人当たりの生産性を高めていくことなんです。と言っても人員整理というムリなやり方をとらずに自然減を待つという方向で進めてきたんですが、大体目標に近づいてきています。あとは生産性を高めるだけです」

「そこで、ゼネラルの商圏ナンバー・ワンを目指し、五十三年度は、いわき市内の特約店一位に。そして五十五年度には、東北一に―。経営規模では大きいところもあります。そういう意味でなく、小粒でも〝あの大丸が―〟といわれる店に―」と吉田社長、明日の大丸創造の決意を語る。

「それにつけても〝企業は人〟という通り人材の開発が大切」と強調。「現在、二、三級整備士が九人おり、各給油所に配置して、お客さんのサービスに当たらせていますが、これからは全従業員に、その資格をとらせて、お客さんがだれのところへ行っても相談にのれる体制にしたい。そのためにも教育の機会を多くして従業員の資質の向上に努めたい。そうすることによって従業員が親切で明るい態度で、お客サービスができるようになり、これが〝愛される大丸〟にもなります」と吉田社長、仕事への限りない情熱を燃やす。若さをぶっつけて。そこに若い経営者の魅力がある。明日への希望も―。

（編集顧問　出雲武三郎）

吉田社長を中心に諸問題を検討する幹部会議

大丸

取締役社長　吉田義尚
資本金　八百九十一万円
従業員　四十一人
所在地　内郷御台境町新町前五の五

毎年、ゼネラル本社で行われている全国技能コンテスト（整備と給油）に過去十年間に東北代表として四回出場、二位入賞の輝かしい歴史を持っている。技能向上とともに、厚生面にも力をーというのが会社の考え。

話題独占！　42年ぶりにウナリをあげてやって来た。一度見たら一生わすれられない良い映画!!

絶賛上映中!!31日まで

〈カラー作品〉
キングコング
ジェシカ・ラング■ジェフ・ブリッジス主演
監督ジョン・ギラーミン■製作ディーノ・デ・ラウレンティス
フェデリコ・デ・ラウレンティス

（上映時間）

①	②	③	④
11：20	1：40	4：00	6：20
1：30	3：50	6：10	8：30

ひかり座

仙台陸運局認可
ピアノの引っ越しは専門店に！
ピアノ輸送修理に関する
すべてのご相談を承ります
有限会社
深谷楽器配送センター
■本社　郡山
0249(51)3327
■いわき出張所
平中神谷
0246(34)4849
■福島連絡所
0245(46)6394
0246(34)4849
特殊ピアノ保険完備
東北初のピアノ全塗装
全国ネット
日本ピアノオンライン指定店

SNACK & BAR
奉
まい
平字田町・紅小路（グリーンビル2F）
☎21-4466

③
グルメは気さくな洋食屋……♥
料理いろいろ　ご予算それぞれ
食いしん坊　グルメがお待ちしてます
盛況御礼
★営業時間★
11:00AM—9:00PM
〈とんかつ大宝〉姉妹店
ファミリーレストラン　グルメ
6号国道泉町下川　☎56－1416

離職危機は3カ月目

中卒定着率を調査　男子、特に建設に多い

平公共職業安定所はこのほど、昨年春管内の中学校を卒業、商店や工場に就職した百七人の定着率を調査した。それによると、これまでに十八人（一六・九％）がすでに離職しており、このうち十五人が三カ月未満（六月まで）に辞めていたことがわかった。

昨年春、管内に就職したのは男子五十八人、女子四十九人の計百七人おり、業種別では建設業（大工、左官、塗装）に二十八人、製造業に二十五人（うち女子十二人）、卸小売業（デパート、商店）に十二人（同二人）、サービス業（看護婦、理・美容院）に四十二人（同三十五人）。

離職率の最も高い業種は建設業で、三カ月未満ですでに八人、二八・五％、言い換えればほぼ三人に一人が辞めている。次いで卸小売業の二人、一六・七％、サービス業の五人、一二％、製造業の三人、同一となっている。

男女別でみると、男子は三カ月未満で十二人、六カ月未満（九月まで）と九カ月未満にそれぞれ一人ずつの計十四人（二四・一％）、女子は三カ月未満に三人、九カ月未満に一人の計四人（八・二％）辞めており、女子の方が定着率が良く、男女とも三カ月を過ぎると

ほぼ定着していることがわかった。

同職安では離職の理由を、建設業は一日中拘束され、下働きが多くて耐えられず、大半は無断で休み、そのまま辞めていった。製造業は単純労働への飽きーとみている。

ヘイさん

8871　中島安男

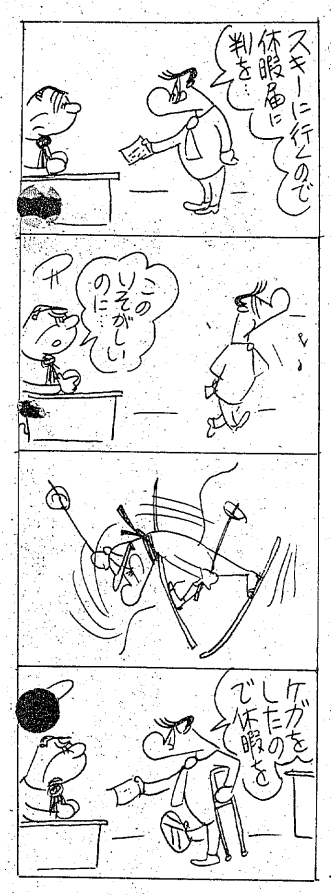

春の香ほのかにおヒナさま

○…やよい三月、桃の節句のヒナ人形が、もう店頭に飾られ、強い寒波にふるえあがっている人達に、ほのかな春のかおりを送っている。

○…門松のとれた七日から、デパートの特設コーナーに展示、人目をひいているが、きらびやかに居並ぶ七段飾りが六～十万円、団地サイズのケース入り三～五段もの三～五万円と、不況のあおりでお値段は昨年並。

○…まだ下見程度で買い手はボツボツ、立春過ぎごろが本番というが、七段飾りの七、八万クラスが多くでるのでは、と見ている。

【緋毛せんの上にきらびやかに】

＝平・フジコシで＝

移動市民相談　いわき市四倉支所は二十四日午前九時半から、駒込生活改善センターで移動市民相談を行う。

社団法人披露パーティー

25日　勿来青年会議所

勿来青年会議所（緑川幹朗理事長）は二十五日午後六時から、いわき市錦町作鞍、若葉旅館で社団法人取得の披露パーティーを行う。

〝町の顔〟づくりを歓談

村・町づくり浜通り運動

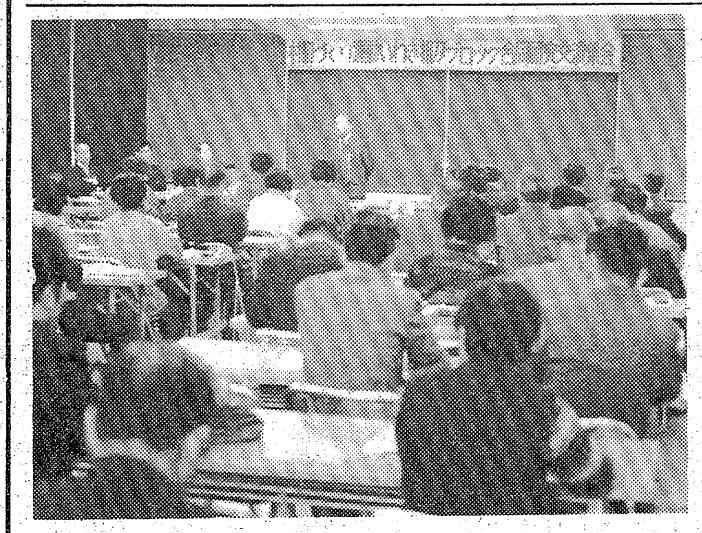

県新生活運動協議会主催の「村・町づくり運動」いわき・相双ブロック研究交流集会が二十一日午前十時から、市文化センター一階大講義室などで開かれた。

この集会は両ブロックの同運動推進者が各地区での実践内容を発表、連携を密接にしようというもので、テーマは「村・町づくり運動を推進しよう」。市内各地区のほか相双地区の新生協や自治会役員、公民館職員など合わせて約七十人が出席した。

まず、いわき市・金山自治会の遠藤金作、同・小名田自治会の荒井光男両会長四人が、「コミュニティ運動の新たな展開」「新しい村・町づくりを目指して」などと題して、各地区の活動内容を発表。「二年計画で町名プレートを町内にはり、他地区から訪ねて来る市民に喜ばれている」など具体的な内容や「町の顔をつくることが町づくりだ。町の顔はどういうものか考えなければならない」といった意見が出された。

続いて福大教育学部・渡辺哲男助教授の指導の講話が行われたが、村・町づくり運動は新生協運動の重点目標の一つとあって、同運動の問題点を見つけ、今後の実践活動に役立てようと、参加者は熱心に聴講していた。このあと、会場を二階の視聴覚室に移し、映画「美しい街はだれのもの」を観賞した。

【村・町づくり運動のいわき・相双ブロック研究交流集会】

授業参観　いわき市小名浜西小学校の授業参観は、二十五日午後一時から実施される。終わってからバザーを行う。

寒さになんか、負けるもんか

平一中でマラソン大会

○…寒さに負けない体力をつけようと、平一中（鈴木四郎校長、千百二十五人）は二十一日、市営いわき陸上競技場周辺の運動公園で校内耐寒マラソン大会を開いた。

○…カゼなど病気の生徒を除いて全校生が参加。男子四㌔、女子二・五㌔のコースを各学年ごとに走ったが、同校から会場までの約三㌔を準備運動を兼ねて歩いてきただけに元気いっぱい。男子生徒の中にはショートパンツ姿も見られ、寒さを吹き飛ばすマラソン大会だった。

○…一方、高校受験も間近とあって、三年生は二時間目まで授業を受けたあと、午前十一時半ごろスタートしたが、受験勉強の無理がたたってか、途中でへバる生徒も。しかし、ほとんどの生徒は寒さにほおを真っ赤にして元気に完走していた。

【平一中の校内耐寒マラソン大会】

はぐくみ教室　菊田小の〝はぐくみ教室〟は、二十七日午後一時から山田公民館で、子供の創造力の伸ばし方などについて話し合う。

この日は、実際に子供が作った作品を鑑賞しながら、親としてどのようにみれば良いのかなどについて研修する。

くらし　随筆

新しい生活

荒井　光男

年の始めに当たり再び人生の目的について考えてみた。人は皆、今日よりは明日へと未来の幸福を求めて生きているのではあるまいか。そして新年には特に心をこめて神様にお参りをし、だれもが心に念ずることは、家内安全と繁栄、悦びの希望実現であると思われる。

◇

いつの時代にもこれは共通した人間の願いであるが、新生活運動においては、各個人の祈願成就はもちろんお互いの連帯感と生きがいを基調とした人間関係、お互いの主体制を尊重して行く事が大切になって来ると思われる。

即ち自分さえ幸せになれば、他はどうなっても構わないと言うところに連帯感はなく、自分一人位やらなくとも良いだろうと言うところに主体制は認められない。近代社会においては、お互いに相手の立場を理解し、認め合って他に迷惑を掛けないと共に、進んで他のために力を尽くす事が生きがいの原理である事を知る事が大切である。

裏口から洗たく水を他人の玄関近くの通路まで流して置いてすましてお出掛けになる世の主婦もあり、またそれを注意してあげられないのが今の世の中である。お互いに善いと思う事は、手を取り合って励まし合いながらこの人生を生活して行く事が、新生活の在り方であると考える。

この事については、早くより国も県も市も努力しているところである。この運動のためには、お互いが善いもの、美しく明るい理想を心に描き、その実現に努力したいものである。人にはどんな困難をも克服する無限の力のある事を知り、悪い習慣を自ら排除する勇気を養い、それを克服して悦びの生活に入る事が大切であると考える。

◇

人にはだれにでも霊的能力の通路が必ず備わっていると言われているので、今年も小さな自己の殻から脱却して、新しい明るいゆとりのある新生活に邁進したいと考える。

（自治会長・植田）

2月1日　オープン

平大通りのカオル・ビル2Fに開店します

南町店同様　田町店もご愛顧のほどお願い申し上げます

記念品をサービス

＊美容専科＊

ビューティサロン　さざき

南町店　電㉓9010

勤労者の福祉施設づくり

〝われらの会館〟

最終的詰めの段階に

希望地は県庁舎跡

市有地

委員会を設立、来年着工

勤労者の福祉施設づくりを計画しているいわき市は、五十二年度の早い時期に労働福祉会館建設委員会を設け、会館の規模や建設・運営方法などを具体的に検討することになった。すでに「用地は平・旧県合同庁舎跡地が望ましい」とする報告書も調査委員会から出されており、早ければここ二年以内に建設を始めたい考え。地労協、地区同盟が共同で市に働きかけてから六年余―〝勤労者の殿堂〟はようやく実現に向けて最終的な詰めの段階に入った。

市労政課によると勤労者の憩いや教養、コミュニケーションの場となる同会館の建設構想が持ち上がったのは昭和四十四年。地労協と地区同盟が共同で市議会に請願書を出したのをきっかけに、市はこれら労働団体と話し合いを重ね、五十年一月から本格的な調査、研究に入った。

昨年八月にはこれを受けて労働団体や行政、市議会などの代表十五人からなる同会館建設調査委員会（代表委員・鈴木勝天市議）がスタート、十二月末までに①敷地は市有地の旧県合同庁舎跡地二千二百三十三平方㍍が最も適している②五十三年度中か遅くとも五十四年度の早い時期に建設を始める③法人組織で運営するのが望ましい―などを内容とする報告書が市長に提出された。

同課の話だと会館への入居を希望しているのは県、労働金庫平支店、地労協、地区同盟など。労金の入居が決まれば規模は五階建てになる模様で、市は五十二年度に調査委を発展解消した建設委を設け、そのなかで建設方法や資金計画を詰める方針。今のところ①市が建設し、市と入居団体で組織された法人に運営をまかせる②最初から法人が建設し、運営するーの二点が考えられており、同委では特に法人出資金、労働団体拠出金、国・県補助金、借入金などの問題を協議することになる。

また、結婚式場、トレーニングセンターといった〝目玉施設〟についても検討を加え、五十二年度末までには設計を完了、調査委の報告書通り五十三年度中には着工したいとしている。

江畑で健康相談　いわき市勿来支所は二十四日午前九時半から十一時半まで、江畑公民館で。

米を食べよう懇談会

〝米食は太る〟などナンセンス

拡大推進消費者懇談会

米の消費拡大推進消費者懇談会は二十日午前十時から常磐公民館に市内の消費者約六十五人が参加、「米の価値を見直そう」県経済連鈴木源造氏の講演があり、米の価値と流通経路、米の貯蔵問題、現在日本で自給出来るものは米だけ、米作はわが国の気候風土に適し永年の食生活によっても日本人の胃、腸は外国人に比較して長い、最近の子供の肥満現象は運動不足が原因、米食は太るというのはナンセンスなどが強調された。

またいわき農業改良普及所栄養士による料理講習会が開かれ、洋風ちらしずし、ほうれん草のかわりひたし、里芋のみそ煮の実習が行われ、午後一時から研究協議が行われた。

スクリュー停止状態

沈没時の瑞宝丸　不明の2人は絶望か

行方不明となっているいわき市小名浜字栄町、にんべん商店所有の沖合底引船「第八瑞宝丸」（五四・二四㌧）の山田秀雄機関長(四〇)＝同市小名浜大原字堀込四四ノ二＝と菅野正視甲板員(二七)＝同市小名浜下神白字綱取一七五＝の捜索は二十二日も小名浜港所属の沖合底引船十六隻、巻網船六隻、小名浜海上保安部から巡視船「さがみ」などが出動して行われているが、正午現在発見されておらず、絶望視されている。

一方、同保安部では二十一日午後、佐藤繁船長(四二)から事故原因について事情を聴いた。これまでの調べによると、左舷が傾いたため全員反対側に集まった。その時、エンジンは動いていたが可変ピッチプロペラ・スクリューが回っておらず、船は足踏み状態となり、カジがまったくきかなかった、という。

このため徐々に浸水、船尾が沈むと同時に横転した。船の中央部に備えてあった救命イカダ（直径三㍍・十九人乗り）を海中に投げ込んだが、当時十五、六㍍の風があったため、約百㍍の風圧がかかり、つないであったナイロンロープが切れ船尾の方へイカダが流されてしまったという。

しかし、沈没する前に乗組員が船舶電話を使って「海が沈んでいるが、イカダがあるので大丈夫」と家族に話し、このあと海上保安部へ〝SOS〟を通報した。同保安部ではこの間の詳しい話を聴くため、再入院した小松明漁労長(四七)＝同市小名浜字栄町＝の回復を待っている。

イカダは二十一日午前十時ごろ、現場から南に約六十㌔離れたところで、北海道のイカ釣り船に発見され、同日午後六時半ごろ、同保安部に運ばれ、同保安部では二十二日午前、なぜイカダが切れてしまったのかなどを詳しく調べている。

ところで、同日午前十時から死亡した富樫秀穂甲板員(三三)＝新潟県芳船郡＝、午後一時からは川島竹雄機関長(三三)の火葬が遺族らの涙の中で行われた。

なお、小名浜漁協の対策本部ではこの日で専属の捜索を打ち切り、二十三日からは現場が漁場のため捜索操業に切り替えることにした。また、二十六日午前十時から小名浜の寺院で施餓鬼法要をし、一週間後ごろ、合同慰霊祭を予定している。

【発見された救命イカダを調べる保安部員】

トラック同士衝突

未続国道、3人が重軽傷

二十一日午後十一時四十五分ごろ、いわき市久之浜町末続字町田三地内の6号国道で、東京方面へ向け走っていた岩手県二戸市石切所字栃の木六三ノ一〇、運転手駒木寓（たかし）(四二)運転の大型トラックと対向してきた秋田県秋田市茨島二丁目一一ノ七二、同石木田三太郎さん(三七)運転の大型トラックが正面衝突、駒木は右足の骨を折って六カ月の重傷、石木田さんと、駒木の車に乗っていた運転助手松浦又十郎さん(三九)が顔や頭にそれぞれ二週間の軽傷を負った。

いわき中央署の調べによると、駒木が前方に駐車している車を避けようとセンターラインをオーバーしたため。石木田さんは流し台約五㌧を積み、東京から秋田へ運ぶ途中。また、駒木はドラム材（木材）十一㌧を積み、盛岡から東京へ運ぶ途中だった。

3人が重軽傷

出合い頭に衝突

二十二日午前九時四十五分ごろ、いわき市平字九品寺前一地内の市道交差点で、同市川前町小白井字将監小屋一一五、農業吉田秋一(三七)運転の普通乗用車と同市平字大館三〇、会社員羽田忠市さん(三二)運転の普通トラックが出合い頭に衝突、吉田の車に乗っていた父親の千秋さん(三三)が胸の骨を折って一カ月、後部座席の農業志賀清治さん(三三)＝川前町小白井字大小屋＝が左手を打って五日間の重、軽傷を負ったほか、羽田さんも頭を強く打って三週間のケガ。

いわき中央署の調べによると、吉田が交差点に進入する際、一時停止を怠ったため。

とばくの暴力団員上野で捕まる

いわき中央署からとばく容疑で全国に指名手配されていたいわき市四倉町生まれ、住所不定、住吉運合丸唐会神谷一家組員、とばく前科一犯、無職渡辺健二郎(三三)は二十日午後十一時すぎ、警視庁上野署員に逮捕され、二十一日、身柄をいわき中央署に送られてきた。

調べによると渡辺は五十年三月中旬、双葉郡大熊町、同一家渡辺組組長、無職渡辺吉隆(三七)＝同年八月十七日、同容疑で逮捕済み＝方で開かれた花札とばく（バッタまき）で中盆役をした。

交通事故

	発生	死者	傷者
いわき中央署	3	0	6
〃東署	1	0	2
〃南署	1	0	1

（21日・県警交通企画課調べ）

チョコレートの味も爽やか…
欧風銘菓
ブレック
お菓子の専門店
みよ
TEL 23―7111(代)

新春謝恩セール
★ホワイトホース
★カティサーク
¥4,500
その他各種あります
＊1月31日まで
ひとりで静かに飲みたくなったら
仲間と夢を語りたくなったら―
スナック
もみじ
平・田町（しがビル2階）☎㉓4203

男42歳・女33歳の大厄を大役に……
役祝いの
パーティーを承ります
●男子42歳・女子33歳は大厄年といわれていますが　人生において一層充実する年であり　また社会的にも自他共に大役をこなせる時です。
●お世話になった方　親しい友人　知人をお招きして今後の活躍のためにパーティーをおすすめします。
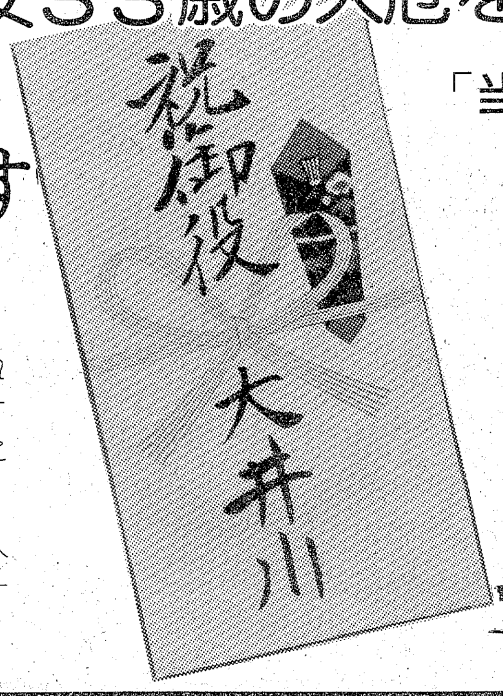

「当厄難消除」　パーティーをお申し込みの方に大国魂神社の健康と厄除を願った「当厄難消除」の護摩をたいて進呈させていただきます。
●役祝いは旧正(2月18日)までにお開き下さい　お申し込みはお早めに2月3日(節分)までに護摩をたかせていただきます。
案内状の印刷・お引物・記念写真・またご宴会の進行もお世話させていただきます　ご招待は40名様ぐらいの宴が多いようです　お一人様6,000円ぐらいのご予算をお組みになって下さい　また同級生同士ご一緒の御祝いも多くなっているようです。
★役祝いおよばれの方に…
のしは役祝いとして5,000円が一般的です
●役祝いのことについて　くわしくお知りになりたい方　パーティーの内容をお知りになりたい方　お気軽にお問い合わせ下さい
心ひらくコミュニケーション〈広場〉
大黒屋しゃくなげ会館
いわき市平字堂根町4―8　☎23―5555

読者の声

きょうのことば

自分さえ良ければと思ってる人に
真の喜びはない
＝研美院提供＝

叱（しか）ることとほめること

小名浜　家庭教育受講生

今年の冬休みは、わが家にとって、とても楽しく明るく過ごすことができました。三カ月ほど前に私達が〝家庭教育学習〟で「よい叱り方とよいほめ方」について、白水小の黒木先生をお招きして宅習したことがありました。

先生は、私達母親に対して、わかりやすく、いろいろな実例を交えながら、ユーモアたっぷりの話術に、胸に込みあげてくる感動を覚えました。学習の中で「なぜ叱るのか」ということを、本気になって考えたことがありますか…と問題を投げかけられましたが、この言葉が私を大きく反省させる動機になりました。今までたいした目的もなく、子供を叱りつけていたような気がしました。

その視点に立って、二、三人のお母さん方と共に、学習したことをもとにし、三カ月間の実験に入りました。ところが冬休みが終わった今日、昨年のことを思い出してみると、なんとすっきりした冬休みだったでしょう。結局〝学習の結集〟が、わが家なりに実ってきたのです。いつしか私達母親も叱る回数よりも、ほめる回数が多くなってきていたのです。笑ったり、涙を流したりした一時間三十分の学習でしたが、私はその学習をわが家に生かすことができたのです。

「なんの屑書もない私の話を…」と謙虚な面持ちで話しだされた先生でしたが、その内容は私達母親が吸収しやすく、是非これだけはやらなければならないという明快なお話でした。叱ることに夢中だった私を、ほめることの喜びを知り得る母親に、めざめさせてくれたのです。今でも会があるたびに、もう一度先生のお話をお聴きしたいと思っています。

〝早く芽を出せ柿のタネ、出さねばハサミでちょんぎるぞ〟そんな母親でない母となること。これが先生の結ばれた言葉でした。

（主婦・38歳・匿名希望）

読者の声欄投稿規定▽住所・氏名・年齢・職業明記（匿名希望の場合も）▽字数六百字以内▽原稿は返しません

株式・前場

今日の市況は、壁となっていたダウ五千円大台を昨日回復したことから、優良株を中心に材料株、出遅れ株と物色範囲を広げ、全般的に高値圏のもみ合いとなった。

朝方から呉羽化、シャープ、豊田織機等を中心に買い進まれ、トヨタが一時新値をつけるなど自動車、弱電、化学の一角が物色された。この中で精密、精油、住宅の一角はさえない動きとなった。

主な高い銘柄は豊田織機六十五円、トヨタ四十円、コロムビア三十一円、呉羽化学三十二円、福山通運二十八円。

主な安い銘柄は大平電業三十円、持田薬二十九円、旭光学二十九円、長瀬産業二十三円、東京電気十九円。

（地元銘柄）呉羽化学六百五十五円、岡理ゴム二百七十円、白煉瓦二百十一円、常陽銀行二百八十四円、常磐興産百五円。

ダウは二十七円二十八銭高の五千三十九円二十一銭。出来高は二億一千万株。

（平・水戸証券調べ）

あすの運勢

一月二十三日（日・仏滅）小川石洲

【1月生】一時逃れの行動は結果マイナス、誠意行動
【2月生】たとえ失敗してもくじけるな、冷静に取り組め
【3月生】自分本位は敵をつくるおそれ、柔軟性が必要
【4月生】チャンスはあるが短い、積極的に出て結果吉
【5月生】いたずらに先走ればつまずく、慎重に取り組め
【6月生】あれこれ思案して悩む暗示、明るく振る舞い吉
【7月生】何かと曲折あるが前途明るい、がんばり抜け
【8月生】思いがけぬ障害に直面する、冷静に対処せよ
【9月生】軽率な行動すれば結果悪い、じっくり取り組め
【10月生】過ぎたことにくよくよする、心機一転せよ
【11月生】人方だいで情勢も好転する、誠意で当たれ
【12月生】だいたい予定どおりに運ぶ、じっくり取り組め

◇　◇

一月二十四日（月・大安）

【1月生】感情に走って立場を悪くする、冷静に取り組め
【2月生】多少困難あるが先行き明るい、がんばり抜け
【3月生】遅気が不安定で迷いやすい、慎重に行動せよ
【4月生】思い切って出て成果あがる、ぐずぐするな
【5月生】周囲の動きに注目する必要がある、あせるな
【6月生】周囲の動きに従い結果よい、独走すれば自滅
【7月生】なかなか思うようにならない、冷静に転機待て
【8月生】過ぎたことにくよくよするな、心機一転前進
【9月生】何かと誤解される傾向がある、控えめが安全
【10月生】行く道は平坦ではない、油断すればつまずく
【11月生】情勢を判断するゆとりを持て、あせれば自滅
【12月生】あれこれ悩むことはない、明るく振る舞い好転

会と催し

※23日――

【平市民会館】▽藤越むらさき会（9時）▽通信教育グループ学習会（13時）
【磐城市民会館】▽落語ショー（12時）
【磐城体育センター】▽磐城地区建築大工組合総会（12時）
【常磐公民館】▽短歌会、杵藤会（13時）
【常磐市民会館】▽児童劇団「ポポ」公演（8時）
【ことぶき会館・いわき民報ビル】▽鳥海様新年会（12時）
【草野美術ホール】▽健康友の会会議（9時30分）
【いわき産業会館】▽平喜多会温習会（10時）▽夏井川漁協（11時）
【文化センター】▽ボーイスカウトいわき地区総会、ガールスカウトスカウティング（9時）▽第二回冬のハーモニー〝みんなで歌おうFGと共に〟（10時）▽クラシックギター練習、若ものによる新しいふるさとづくり（13時）

※24日――

【平市民会館】▽市民交通災害加入促進打ち合わせ会（11時）▽演劇「奇蹟の人」（18時）
【勿来市民会館】▽運転者法令講習会（12時30分）
【磐城体育センター】▽ペン字サークル、琴教室、紙人形教室（10時）▽児童劇団「ポポ」（18時）
【ことぶき会館・いわき民報ビル】▽日本タッパーウエア講習会（10時）
【しゃくなげ会館】▽市民文化祭反省会（13時）
【いわき産業会館】▽日産工業専門学校入学試験（9時）
【文化センター】▽月曜コール練習（10時）▽日本民踊協会例会、区域運賃改正説明会、磐陶会総会（13時）▽詩吟サークル例会、いわきシンフォニックアンサンブル練習、平FG合唱練習、絵画サークルニイ・エム（18時）

市況

二十二日朝の小名浜港は水揚げが少ない。

魚類

【小名浜港】底引船十六隻八・五トン　小舟三十隻〇・六トン▼ドンコ　千七百キロ　三〇四―二〇▼水ダコ　千五百キロ　二三〇―六〇▼サバ　千五百キロ　一八〇―三〇▼メヒカリ　千二百キロ　二〇〇―一六〇▼ヤリイカ　千キロ　八〇〇―一五〇▼サヨリ　六百キロ　四〇〇―二五〇▼マイカ　四百キロ　八五〇―三五〇▼スケソウダラ　三百キロ　一五〇―三〇

【江名港】底引船十隻二十・七トン水揚げ中

【中之作港】底引船一隻一トン▼スケソウダラ　三百キロ　五〇―四〇▼ドンコ　二百キロ　一二〇―六〇

野菜

▼白菜五〇―一〇▼ニンジン五〇―一〇▼ゴボウ二〇〇―五〇▼玉ネギ八〇―六〇▼キュウリ四〇〇―一五〇▼ナス四三〇―二〇▼サツマイモ二五〇―五〇▼ナガイモ五〇〇―三〇〇▼シャガイモ八〇〇―二〇▼ササギ一〇〇―八〇〇▼サヤマメ一〇〇―九〇〇▼トマト四〇〇―二〇〇▼サトイモ一〇〇―三〇▼レンコン三五〇―二五〇▼ピーマン六〇―四五▼モヤシ八〇▼シイタケ一一〇〇―五〇▼根ショウガ一二〇〇―一〇〇（以上キロ）▼ホウレン草八〇―三〇▼菜類六〇―二〇▼カブ五〇―二〇▼ネギ九〇―三〇▼ニラ五〇―三五▼春菊一〇〇―五〇（以上束）▼大根五〇―一（本）▼玉子二三―一七（コ）▼ナメコ一五〇―一〇〇（袋）

果物

▼リンゴ四五〇―一〇〇▼ミカン一五〇―七〇▼バナナ一二〇―一〇〇（以上キロ）▼イチゴ四〇〇―二六〇（パック）

（丸平青果市場調べ）

みんなぼう

映画案内

※【平】
☆ひかり座（六・二〇）キングコング（↓31日）
☆聚楽館（五・二〇）ラストコンサート（六・五五）カサンドラ・クロス（↓2月7日　本日オールナイト）
☆アポロ座（六・五〇）明日に処刑を…（八・二四）悪魔の沼（↓2月10日　本日オールナイト）
☆平東宝（三・二〇）フレッシュマン若大将（五・〇〇）アラスカ物語（↓2月18日　本日オールナイト）
☆平東映（七・〇四）新・女囚さそり七〇一号（八・三六）日本の首領・ドン（↓2月18日　翌朝五・〇〇まで）
☆名画座（七・三五）剣と花（↓28日）
☆平ロマン劇場（五・四〇）非行女高生（六・四〇）幼な妻・絶叫!!（七・五〇）暴行（↓23日　本日オールナイト）
※【常磐】
☆三函座　実地研究・熱い樹液　感じるんです（↓25日）
☆国際　東京秘密ホテル・けものの戯れ　閉絶キャバレー・みだれ枕（↓25日）
☆磐城座　男はつらいよ・寅次郎純情詩集　反逆の旅・片腕カンフー対空飛ぶギロチン（↓2月4日）
☆金星座　河内のオッサンの唄・ヨウ来たのワレ　トラック野郎・天下御免（↓2月4日）
☆銀星座　怪奇・吸血人間スネーク　ヒンデンブルグ（↓31日）
※【植田】
☆うえだ館　シェーン・大空のさむらい　百点満点（↓31日）
☆中央館　暴行魔の季節　女高生性人形　絶倫・定期便（↓25日）
☆菊多館　河内のオッサンの唄・ヨウ来たのワレ　トラック野郎・天下御免（↓2月8日）

いわき民報案内広告

⊙…一ダン四行　二、〇〇〇円（前納扱いです）
⊙…同一広告五回以上掲載は一割引き
⊙…お申し込み、お問い合わせは本社営業局広告部
電㉓一六六六代＝支社、支局、いわきPRセンター＝電㉓〇六九〇＝へ

家屋

マンション▽和六畳洋一〇・五畳▽台所水洗トイレガスぶろ付き▽場所＝平字仲間町平駅から徒歩五分▽連電㉑一二二二

アパート▽六畳、六畳、DK六畳▽水洗トイレ、ガスぶろ、駐車可▽場所＝平北白土・東北電力裏▽連絡先電㉓二八一二

アパート▽六畳六畳▽台所水洗トイレふろ付き▽駐車場有▽場所＝共立病院前（内郷農協西隣り）▽連絡＝電㉖三三一二

アパート▽東南側▽六畳、四畳半▽ガスぶろ水洗トイレ付き▽日照良駐車可▽場所＝平下平窪　▽連絡先＝電⑭三八七六

新築アパート▽六畳四畳半四畳半▽台所水洗トイレふろ駐車場有▽場所＝明治団地▽連絡先電㉒一五二六・夜㉞三五三五

新築マンション六畳六畳洋八畳台所ガスぶろ水洗トイレ付駐車可▽場所＝平中神谷（平六小学区内）　▽電㉜三六三〇

マンション六畳六畳洋八畳台所七・五畳▽バス水洗トイレ駐車可社宅に最適▽場所＝平中山中山マンション電㉓四一九二

アパート▽六畳六畳台所ガスぶろ水洗トイレ付▽場所内郷高坂町・和光材木店向い藤越高坂店近▽連絡先＝電㉟五二〇五

新築貸家一戸建六畳六畳台所バス水洗トイレ付都市ガス駐車可▽平・菱川橋・山崎産婦人科南側▽連絡先＝電⑭六九九七

雑件

調査▽結婚・浮気・信用・素行・その他▽秘密厳守致します▽電話連絡歓迎▽いわき調査代行▽電㊹一二五二

はり▽猪狩はり・きゅう治療院　平・北目町▽電㉑二六二八
きゅう・電気はり・療法▽出張治療いたします

ダンス講習会▽毎週土曜日市文化センター▽毎週火曜日常磐公民館▽各会員募集▽入会金千円▽会費月千円電㉖六九三一

募集

運転者募集▽長距離三名▽運転歴二年以上▽給十二万円以上▽委細面談　▽平谷川瀬　電㉒二二二二

募集美容技術者・2名▽経験3年以下▽委細面談▽平字田町・ひかり座前

アルバイト若干名▽委細面談「ハリウッド美容室」電⑭五二四九▽平字三町目・キャッスル牧場　▽電㉓六六〇七

急募▽女子事務員・一名▽高給優遇▽委細面談▽場所＝平字小太郎町山崎ビル▽電㉓九八六五・沼崎保険事務所

調理師見習2名▽女性アルバイト（年齢不問）若干名▽高給優遇▽委細面談▽湯本・しゃぶしゃぶ「藤」　▽電㊷二四二二

理容師募集▽男女問わず▽委細面談▽寮あり▽平字大工町「イガリ理容所」電㉓三三九五

募集▽コック一名・男女従業員各一名▽委細面談▽場所＝平駅前レストラン・センリ　▽連絡先＝電㉒三九二〇

社員募集

営業部（男子）　若干名
○普通自動車免許所有者
○各種保険あり　○委細面談
○履歴書持参ご来社下さい
株式会社　横山万蔵商店
平上荒川字堀ノ内13の4
電23―2006

募集

■18～40歳男子２名
■職種＝工業用ゴム製品加工
■経験不問■各種保険完備■委細面談■履歴書持参来社下さい
三和興産
小名浜字芳浜11―1
電54―7171代

女性募集

当方のお店をまかせられる方
将来独立して自分のお店を
もちたいと思う方
・年齢25歳まで・履歴書持参
・高給優遇・面接日1月24日
午前中（店内にて）
純喫茶　カフェド　ラペ
平字大町4　☎23―2767

急募

◆縫製女子従業員　数名
（経験者優遇）
勤務時間　午前8時～午後4時45分
社保完備　日・祝休
履歴書持参　委細面談（面接随時）
株式会社　ホクト
内郷綴町金谷13の1　☎㉖4100

急募

●女子事務員　1名
・18～30歳・経験者優遇
●女子縫製工　1名
・年齢経験不問
各保険有履歴書持参委細面談
株式会社
インテリアたかしま
郷ケ丘一丁目47（北入り口）
電22―3365・22―3362

募集

ブルドーザー運転士
免許所有者
普通車運転士　（人員輸送）
募集人員　5名
履歴書持参・委細面談
株式会社　直十開発
小名浜下神白字迎101電㊹5339

24日開店 緊急募集

■ホステス
■ボーイ
若干名
■新規開店のため
■素人歓迎・電話連絡は午後3時以降
54―5775西山へ
とるこ　金風呂
小名浜・金星座ビル向かい

募集

▶職種　営業幹部社員
▶資格　高校・大学卒
▶募集人員　5名程度
▶給与　当社規定により優遇
▶社会保険完備
▶勤務地　日本電建㈱平支店
●応募受付締切日　1月26日(水)
日本電建　平支店
平字堂ノ前7の2　電74―9161

西田式 10日で約5キロやせる法

ムリなく -5kg
ニキビ・シミでホトホトお困りの方
西田式 体内浄化美容法
漢方相談の
ユザ薬局
日本肥満コンサルタント協会認定会員
薬剤師　油座　功・油座節子
小名浜字船引場
☎92―3358

公害のない自転車で健康増進！

お求めの節はアフターサービスの効く当店で
福島信販チケット加盟店・郵政省指定店
門馬自転車店
※駐車場あり　平・六町目　☎㉔5285

住宅金融公庫で理想の家づくりをお始め下さい

◆公庫融資の申込手続◆各種住宅ローン
◆公的融資の利用方法、あなたの〝マイホーム〟にお役に立つ相談とお手伝いをしております　お気軽にご相談下さい。
※借地希望の方へ
〔住宅地〕泉地区社有地
〔店舗地〕鹿島町鹿島街道沿い社有地
※売地＝勿来窪田地区社有地・4月度公庫申し込み用
◆お問い合わせは
山崎建設株式会社
本社＝いわき市小名浜花畑町48の11
電（0246）54―4445～6
出張所＝電　（02466）　5―2454

東北土地開発株式会社

免許番号建設大臣（1）第1962号
建設業県知事（特―49）第2825号
いわき支店　平・白銀町
☎23―1188・1189・2677

あなたのお住まい
平中神谷分譲住宅
社有地
■所在地　平中神谷字六本榎
■土　地　172平方㍍（52坪）
■建　物　79平方㍍（24坪）他4棟
■構　造　木造2階建・バルコニー・4部屋・台所（6畳）スチール物置付
■価格帯　1,098万～1,123万台

売地　鹿島台団地　公園隣
324平方㍍（98坪）　3.3平方㍍　5.5万　仲介
南・東面道路

予告！ キャバレー メトロ 新装オープン 2/22

ホステス増員募集中
新しいお店で新しい仲間と働いてみませんか

ご案内
キャバレーメトロ　姉妹店
スナック　B&B
平・大工町星野ビル
電話（二三）二五〇三
びーあんど びー
JB&JB

あなたを求めています

●「メトロ」は創立以来お客様が選んだ優良店としてこの不況下にも連日盛況を続けています　創業三十年信用と伝統を誇る「銀河チェーン」の組織のなかで働いてみませんか
◎ホステス…定員50人／やる気になれるシステムで市内最高収入／契約金・バンス制あり
●「メトロ」ではただ今「物価高挑戦メニュー」（定時までに入ればラストまでビール・オールド等原価提供）で爆発的人気を博しています

キャバレー メトロ
平駅前大通りキャバレーメトロ地下事務室
電㉒〇四五五（代）
株式会社　銀河チェーン平店企画室
電㉒二七四八（代）