夕刊
いわき民報
郵便番号 970
いわき市平字田町63－7
いわき民報社
振替口座（郡山）4028
本社 0246 ㉓1666
小名浜支社 0246 ㉒3560
常磐支局 0246 ㊷2380
勿来支局 02466 ㉗2903

振るわぬ国際港

小名浜税関支署調べ

51年実績 前年比 輸出大幅に落ち込む

ちょっぴり増えた輸入

入港隻数五百一隻 三十隻減

小名浜税関支署は二十六日、五十一年の小名浜港貿易概況をまとめた。それによると輸出総額は九十二億六千六百円で、前年の二百億六千五百万円の半分以下に減った。輸入総額は千二百七十五億三千百万円で、前年の千百七十三億四千百万円を、九%とわずかに上回った。また税額のうちの関税は五億五千七百万円、前年が四億七千七百万円、トン税は七千三百万円、前年が七千二百万円。これは輸入の増が功を奏した。しかし、入港隻数は五百一隻でうち日本籍が百四十三隻、外国籍が三百五十八隻。前年は五百三十一隻で、日本籍が百九十八隻、外国籍が三百三十三隻となっている。

輸出

中古トロール船や脱穀機も

輸出品別に主なものをみると、銅鉱が四十四万トン（前年なし）の四十億四百万円でトップ。次いで化学肥料が八万七千トン（同二十万七千トン）の三十一億六百万円、アンモニア水が八万一千トン（同九万七千トン）の九億八千四百万円、銅・銅合金が四百トン（同四千トン）となっており、不況の波を受けてか総額で九十二億六千六百万円で、前年度を大幅に下回った。変わった輸出品では中之作港所属の中古のトロール船が二千万円で、子供への贈り物として脱穀機が三十六万円で韓国へ送られた。

これらの輸出先はほとんどが発展途上国。

木材、原油増える

多い臨海工場の原料

輸入

一方、輸入品の主なものとしては銅鉱がトップで五十二万三千トンの五百五十八億八千三百万円、原動機の三十六万六千トンで七億千百万円、亜鉛鉱の二十七万四千トンで百六十一億九百万円、石炭の二十六万四千トンで三十九億六千五百万円、りん鉱石の十五万千トンの二十二億千八百万円がトン数によるベスト5。木材は七十四万三千立方以で百三十七億九千五百万円、原油・粗油は七十二万六千キロリットルで百八十八億六千万円。

総額では千二百七十五億三千百万円で、前年度の九%増となっている。これはラワン、北洋材の増、関東周辺の電力会社などへ生ダキ用として供給される原油が異常に前年度に比べ上回ったことが原因。

輸入先は銅鉱が北・南米や東南アジア、原油が東南アジアや中近東、木材がソ連や東南アジア。

同支署では五十一年度の貿易概況について、輸出入のバランスは千百八十二億七千万円の"入超"（一三・八倍）となり、関税収入も原油の伸びで一七%の増加となったが、隻数では二年続きの減少。これまで輸出のトップを常に占めていた化学肥料が総額の三四%で半分に落ちた。これは、"在庫"のあった銅鉱石が輸入され、そのまま西ドイツやソ連へ、"また売り"されたという珍現象のため。また、輸入品は小名浜臨海工業地帯で使用される原材料で占められているが、銅や塩が減っただけで、も下回っており、本格的な冬型の中でちらみ込んだ格好。

なお長く続いた異常乾燥注意報は二十七日午前五時三十分に解除されている。

けさは氷点下52度

異常乾燥注意報は解除

小名浜測候所調べ二十九日の最低気温は氷点下五・二度、最高は正午で三・二度だった。平年は氷点下一・七度で、この寒さは正月の氷点下六・四度から三番目。ただし日中の気温は平年を四・八度

湯本成田山で節分豆まき

いわき市常磐湯本町、成田山節分会は二月三日午後一時から行われるが、当日は午後一時から上町成田山より奉讃会員、世話人会員、年男等が町内を練り歩いて勝行院に入堂、大護摩修業の後、ついな豆まきの行事が行われる。

楽しいショッピングの街

アクセサリー
レコード
ハンドバッグ
民芸品
カメラ
紳士洋品
婦人靴
手芸用品
ブティック

ストップ・イン・ミタ
Stop in Mita
平・三田小路

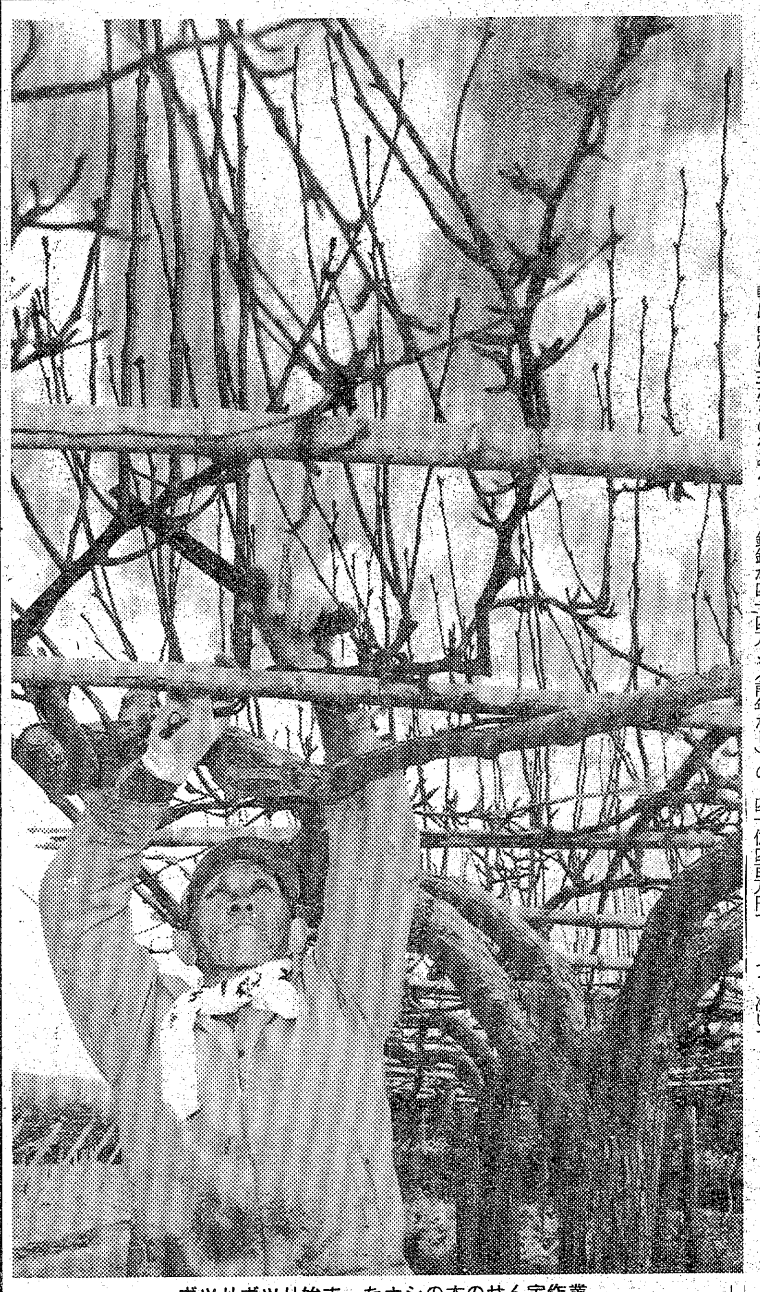

ボツリボツリ始まったナシの木のせん定作業

○…平の赤井、平窪など百九十五㌶から生産されるいわきナシは年産二千㌧。一千㌧が農協から東京市場へ共同出荷される。地元消費は三千㌧、つまり不足の二千㌧は県内外から買い込んでいるのだが、導入品種の大半は二十世紀。

○…山に囲まれているためか

赤と青のはざま〝いわきナシ〟

虫害の多いいわき地方の主体は皮の厚い赤ナシ。虫に弱い青ナシは二〇%に過ぎない。しかし消費指向は青ナシだからとあせるのだが、土地の関係か技術不足か思うにまかせず、目下曲がり角で苦吟中。

○…冬空に響く鋏枝のハサミの音は、改革の足音か。

本日12ページ

いわき抄

▼…こんどの斎藤邦吉派の選挙違反事件は降ってわいたように、突然のことだったから市民もすっかり驚き、成り行きをジッと見守っているというところである。選挙違反を捜査するのに、予告などあるハズがないから、今回の地検いわき支部の捜査が変わったやり方とも思えない。しかし無風選挙がマチでささやかれ落ち着くところへ落着したような選挙なのに、いまごろ？現職市議が逮捕されたり、任意取り調べを受けるとあって多くの市民はすっかり当惑し切っている形だ。

▼…いわき市議会の勢力分野は与野党が伯仲で、正副議長選にも見られたように、議会運営も微妙なものがあった。考えたくはないが、若しこんどの選挙違反事件が意外な方向に進展して議員の中に、もっと逮捕者が出るようなことがあったら、議会運営にも少なからぬ影響が出るのは必至である。ロッキード事件、県政汚職事件と続く中で、こんど地元の選挙違反事件へと捜査の手がのび、取り調べの対象者の中に市議がいることから見てどうもドロ沼の様相が濃くなった感じだ。こうした中で今日市議会の与野党がそろってコメントを発表したが、どうも形勢は九月市議選へ"飛び火"する模様。なにが出るかわからない。

平で心配ごと相談

いわき市社会福祉協議会内平心配ごと相談所は二日午前十時から午後三時まで、同所で心配ごと相談を受け付ける。

鉛鉱やカリ肥料、リン酸水素アンモニウムなどが増加した。

心のふれあう結婚式場
■施設改装により設備もよりいっそう充実いたしました。
■150名様までご利用いただけます。
春のご婚礼予約受付中!!
●お早目にお申し込みくださいませ。
お客様の心を大切にしたい
結婚式場
正月荘
いわき市平字新川町…☎23—3104
※引き出物等の持込料はいっさいいただいておりませんので、ご自由にご利用下さい。

幸せなふたりに
心いっぱいの
祝福を——。
愛の門出に、
正月荘は
行き届いたおもてなしと
心づくしの味で
祝福いたします。
仕出し部2月中旬オープン
いわき市平中山　☎21－4014

末続駅の無人化3月1日から

水鉄が市に〝最後通告〟

小・中生58人が通学　安全は自分が頼り

いわき市の最北端にある国鉄末続駅は利用者の不安を残したまま、三月一日から無人駅となる。これは水鉄管理局・牛島営業部長が二十八日午後、いわき市役所で記者会見し明らかにしたもので、同部長は二十七日に来市、小泉市企画開発部長を訪ね「予定を一カ月延ばし三月一日から実施する」と伝え、事実上の〝最後通告〟となった。これで市内の無人駅は江田（現在・信号場）に続いて二駅となる。以下は会見の要旨。

一、末続駅の無人化は昨秋の段階では年末年始輸送が終わった一月末を目途にしていたが、利用者の立場を考慮し一カ月延期する。しかし、これ以上待てず、三月一日より先には延ばせない。

一、乗車券の簡易委託販売は「やってもいい」という地区民がいるが地域感情を考慮し、依頼できずにいる。しかし、無人化とは別問題であり、現在も発売しておらず、切符を売らないで乗せ、車内で車掌が売ることになる。

一、利用者の安全については、利用者自身が交通ルールを守るように正しく乗り降りすれば心配はないと思う。

同駅からは久之浜一小に三十五人、久之浜中に二十三人の計五十八人通っており、同小・片寄校長は「これまで何度も乗降については子供達に注意してきたのでそれ程心配はしていない。しかし、万一を考え広野から通う先生に指導してもらうようにした」と話している。

また、小学五、六年、中学二年生の三姉妹を同駅から通わせている母親（三）は「行く時は集団登校するので安心だが、早帰りなどで一人で列車に乗せる時が心配。一人だけでも駅員さんがいてくれたら…」と不安を隠しきれない。

同駅の一日平均の乗客数は百人、収入は一万二千円（平運輸長室調べ）で同局管内九十六駅中九十三位、旅客駅では万年最下位。昨年十月には久ノ浜駅で車掌の確認ミスから汽車通の中学生九人がホームに置き去りにされるという事故があり、利用者は「本当に大丈夫なの？しっかりして欲しい」と国鉄のタルミを批判していた。

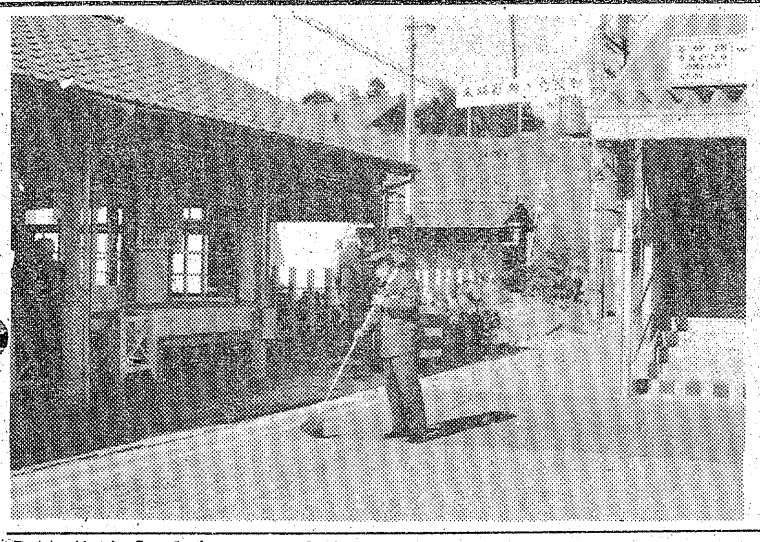

【構内を掃除する駅員の姿もあと一カ月で見られなくなる】

街頭相談所を開設

勿来JC　地方自治に取り組む

勿来青年会議所は二十五日午後五時から錦町「わかば」で総会を開き、社団法人取得の披露パーティーも併せて行われた。

新しい事業としては、地方自治見直しのメーンテーマにこたえて、特別委員会をつくり事業を推進するほか、街頭行政相談所を開いたりアンケートを行って身近な問題について地区民の考え方を集約、行政にぶつけて新しい地方行政の方向付けをつかみとることになった。

クロスカントリー大会

6日　三崎公園周辺

いわき陸上競技協会主催、市教委後援のいわきクロスカントリー大会が二月六日午前十一時から、いわき市小名浜・三崎公園周辺で開かれる。

一般、高校陸上競技部長距離の両部は八㌔。高校各運動部、女子、中学生の部は四㌔のコース。A～Eの五部に分かれて競技する。

日本民踊会例会　日本民踊会は三十一日午後一時から文化センターで例会を開く。

矢部さんが拾得遺付金寄付　いわき市明治団地二ノ一六、会社員矢部誠一さん（三）は二十八日午後、いわき市社会福祉協議会を訪れ、「交通遺児のために使って欲しい」と遺付された拾得現金三千円を寄付した。

粗大ゴミ収集　いわき市磐城支所が行う二月二日の粗大ゴミ収集地区は、岡小名一区、花畑（東、西）日本化成社宅。

錦公民館書道教室　錦公民館主催の書道教室は二月六日午前九時から、同公民館で開かれる。

花柳真貴人師がテレビ出演

2日、邦楽まわり舞台

二月二日午後八時十五分から同九時までのNHK教育テレビ「邦楽まわり舞台」に花柳真貴人師＝いわき市平＝が出演する。

出し物は花柳照奈振り付けの新作舞踊「無限」で、花柳照奈、花柳真貴人、花柳皇夫、花柳錦之輔の四人が踊る。

養蚕農協連で優良表彰　県養蚕農協連は二十七、八の両日、福島市の県養蚕会館で開き、永年勤続功労者を表彰した。いわき市関係は次の通り。

▽永年勤続表彰＝西牧優、久野六郎、坂本正

成人病集団検診　いわき市公衆衛生課は二月十二日午前九時半から、平市民会館で成人病集団検診を行う。三十歳以上を対象とし、料金は七百四十円。多数の参加が望まれている。

初の豊間一周駅伝

30日　海岸コースに8チーム

豊間地区体育協会、豊間公民館共催の第一回豊間一周駅伝競走は三十日正午、豊間小前スタートで行われる。

コースは豊間小から西原～沼ノ内～灯台～合磯～豊間小の十三㌔。

・九区間。

三十歳以上四人、同未満五人のチーム編成で、部落対抗八チームが参加する。

海岸線を突っ走っての初めての催しだけに豊間地区の話題をさらっており、一周約四十五分を予定している。

相談員さんもっとがんばって

身障者・精薄者の味方

どうもパイプ詰まりがち

県は、身体障害者や精神薄弱者の福祉向上を図るため、身障者・精薄者相談員制度を去る四十二年十月から実施しているが、相談員の中には義務付けられている「相談活動報告書」を窓口の市福祉事務所へ提出していないひともおり、身障者達から「自分達の生の声が行政側に伝わっていないのでは」といぶかしむ声があがっている。

市内にいる相談員は身障担当二十九人、精薄担当十一人の合わせて四十人。本人の意思を確かめたうえで知事が任命しており、任期は二年。これに対し、身障、精薄者は市の台帳に記入されているだけでも八千六百五十二人（身障七千七百十三人、精薄九百三十九人・昨年四月一日現在）。相談員一人当たり二百十六・三人を受け持つ計算になる。

仕事の内容は対象者の家へ出かけて生活状態を見たり、心配ごとや困りごとの相談にあたり、それを毎月一回、報告書にまとめ各福祉事務所へ提出する―となっており、本人が身障者だったり、家族に精薄者がいるなど実情に通じているだけに、行政との〝パイプ役〟としては欠かせない存在。

昨年一年間に相談員を通じて寄せられた相談件数は身障四百五十四件、精薄三百九十五件の合わせて八百四十九件。相談の内容は①補装具関係百二件（身障）②福祉施設入所関係九十五件（精薄）③医療保険関係七十六件（同）―などで、「日常生活」に関するものも五十四件（同）。

ところが、スズメの涙ほどの手当（月八百円）でも、多くのまじめな相談員が足を棒にして活動している半面、「電話で担当者に報告したから」「いろんな役職を兼務しており、忙しくて」などを理由に、二、三カ月分をまとめて報告したり、一年間に一度も提出した事がないといった相談員も。このため、業を煮やした市は昨年十一月に開いた平地区相談員研修会で、「配布された相談員要綱に書いてある最低の線は守って欲しい。県への報告も支障をきたす」と、再度相談員の自覚を促したほど。

勝倉文雄平福祉事務所長は「みなさん忙しいのはよくわかる。行政側でも担当職員やケース・ワーカーが積極的に対象者宅を訪問、手帳の交付などにあたっているが、それだけでは不十分。潜在者の発見など、きめ細かな福祉の手を差し延べるには相談員の協力が必要だ。相談員も身障者であり、同じ立場だけに、かき根を越えた話ができるのでは…」と、相談員の奮起を期待している。

なお、昨年十月に委嘱された新相談員は次の通り（敬称略）。

◇身障者相談員▽平福祉事務所＝管内＝永藤新一郎　坂本一　渡辺竹雄　渡辺竜祐　西山忠男　伊藤高雄　遠藤庄一郎　渡辺秀雄　斎藤久義　青木久市　根本忠夫▽同磐城＝清水武　馬上幸男　弓野一郎　岡部良男　渡辺正夫▽同勿来＝江尻一己　大久保喜義　芳賀三郎　木田繁美　三浦三郎▽同常磐＝渡辺兼五郎　津田宥光　大竹和男　山形昌明　佐藤定雄▽同内郷＝菅野重友　山形八郎　七海正一◇精薄者相談員▽同平＝遠藤栄　薬谷ヨシ　湊倉蔵　田畑清春▽同磐城＝二宮俊一　木村寿松▽同勿来＝富山新二　平子寅市▽同常磐＝山崎博文　櫛田万兵衛▽同内郷＝遠藤寅雄

あさっての停電

錦公民館婦人学級　錦公民館主催の婦人学級は八日午前九時半から同公民館で開かれる。

▼平地区＝（9時～10時30分）上荒川字草木、五郎内の一部

▼四倉地区＝（13時～16時）細谷字民野町、狐塚字小橋

天気予報

玉半提供　㉓九五九一

（小名浜測候所調べ）

【今夜・明日】北西の風時々強く、晴れだが、山沿い一時雪。

【あさって】北西の風、晴れ。

【海上】今夜、明日、あさってとも波やや高い。

【気温】▽二十八日＝最低氷点下3・6度（平年氷点下1・7度）最高4・8度（同8・0度）（強風注意報発令中）

あすの暦

1月30日（日）

旧暦	12月12日	安
六曜	大	
日出	6・41	
日入	16・58	
月出	12・45	
月入	2・19	
満潮	11・12	
干潮	19・24	

父江尻久幸は病気療養中のところ一月二十八日午後二時五分永眠いたしました　ここに生前のご厚誼を深謝し謹んでお知らせ申し上げます

追って葬儀は一月三十一日午後一時自宅を出棺いたします

昭和五十二年一月二十九日

いわき市平南白土字古宿六

喪主　江尻芳明

外親類一同

JOKO・LETTER

安全運転は確かな点検整備から

電話1本ですべてOK
お電話をいただければ、お車の引取りから代理申請，納車まで、すべて当社が行ないます。

常交整備株式会社
いわき市平字五色町56番地（田常磐交通整備工場）
TEL（0246）23－1622㈹

常交整備小名浜工場
いわき市小名浜字播摩の作13の1
TEL（0246）52－1274（仙台陸運局長認証・仙4－6404）

しあわせひろげる常交グループ

日曜日の焼きたてをどうぞ!!
松月堂
あたたかい幸福色のかおり！
ソフトなパンの仲間たち！
フレッシュ・ベーカリー ポアソル
本店／いわき市平銀座　松月堂　☎平(23)1551
平駅ビル店・大黒屋店・イトーヨーカドー店・小名浜店・ヨークベニマル小名浜店・植田店・植田SC店・湯本店

やぶにらみ世相シリーズ
よっしゃ五億円
ロッキード裁判幕開け。田中前総理の涙が、ほんとうに限りなく透明に近い涙であって欲しいものですが、「よっしゃ、わかった」と単純明快には割り切れないピーナッツです。
寒気一番。鍋で炉ばたで熱燗で。よっしゃ。
よっしゃ　花乃木
いわき市平駅前中央通り（藤田ビル）2階　電話23－七八九

住宅建築のご相談は
住宅コンサルタント
建築設計施工　鈴広建設
いわき市平字六人町一一　電㉑二五四五代

割烹　寿司　本店　駐車場完備
小名浜・定西
電㊽二〇一二代

越　フジコシ
お肉料理にフライドポテト
フライドポテトとは揚げジャガイモのことです　ジャガイモの大きさ　厚さは必ずそろえお好みの形に切り水につけてアクを抜きます
十分に水けをふきとり　一六〇度から一六五度Cのたっぷりの揚げ油で揚げます　フライドポテトは肉料理のつけ合せにピッタリです
ジャガイモ（ダンシャク）一袋　一三八円
（メークイン）〃　一四八円
（平店本館一階売り場）

〝三月危機〟に五割増額

二月から年度末保証融資

福島県信用保証協会いわき支所は二月一日から三月三十一日まで長期不況による〝三月危機〟に対処、年度末保証融資を受け付ける。融資ワクは前年実績の五割増しを予定している。

全県下の融資目標は五十億円。いわき支所の場合、前年実績は二百十二件の五億八千百四十七万五千円。前年はオイル・ショック後の身辺整理から、短期借入金を長期モノに移すなどで近年に類のない低空融資となった。

今回は不況も長期化、高成長時代の経営テンポ（放漫）事業所が淘汰され、息切れ前の三月危機が伝えられ、決済期だけに、つなぎ資金への需要は増えるものとみられている。

一口の保証額は千五百万円と前年同額だが、保証料率は前年の一・〇八％から〇・九八％に〇・一％引き下げられ、借りやすくなった。

15周年に記念植樹

勿来地区老人クラブ連

勿来地区老人クラブ連合会（金成源右衛門会長）は二十六日午前十時から錦公民館で役員会を開き、十五周年記念事業について協議、町の緑化運動の一環に勿来市民会館前庭にクロマツを植樹することを決めた。

費用は八十万円を見込み、今年度内に実施する。

同連合会は二十七単位クラブ、千五百人で構成されている。

いわき市観光写真入賞作品③

【白黒の部】

◇入賞

【いわき事始め】

笠原　明

小名浜岡小名・台ノ上

▽データ＝125分の1秒、絞り16、偏光フィルター使用。

【評】グーンと被写体に近寄り、太夫さんの動きをシャッターチャンスよく大胆にとらえた。消防出初めのハシゴ乗りは、県内でもいわき市が唯一の行事となったが、ポピュラーな手法を破った作者の意図が、迫力のある作品にまとめあげた。

商店街

報徳会館で婚礼展示会＝『報徳会館』では二月五・六の二日間、春の婚礼展示会。

内郷御厩町八合のヨークベニマルで入学用品＝ヨークベニマル小名浜店は入学用品特売、冬物処分大廉売を30日まで。

マルト月末生鮮超目玉＝マルト小名浜店は30日まで月末生鮮超目玉特売。

タカノでだんだんセール＝小名浜名店街タカノは30日までだんだん割引セール。

あんどう新装開店＝小名浜字横町、和洋菓子店あんどうは店舗改装中のところ新装開店。

金子事務センターが開業＝泉町滝尻字上谷地一一一ノ三に金子事務センターが開業。電㊻七〇三五番。

100貨店

口事件の初公判が27日開かれた。戦後最大の疑獄事件とあってマスコミもかつてない力の入れよう。起訴状によると、田中元首相が丸紅を通じ、トライスター導入に伴い米ロッキード社から工作金五億円を受けとり収賄したというもの。だが冒頭からこの事実を全く否認した◆カネを受けとったことを認めれば、そのカネの性格がどうであれ、外為法違反に問われるからだ。しかし、公判の冒頭陳述の中で「田中はカネをもらわなかったことにして欲しい。できれば五億円を返してもよい」と丸紅（伊藤被告）に連絡させた新事実が明らかにされたことだが、この点がどう究明されていくか。問題はそのカネが、だれの手からどのように流されていったのか。それがなんのために、という請託が立証されなければ受託収賄罪が成立しない◆検察側の切り込みが弱いと、田中の場合は単純収賄となって時効である。田中被告は一民間企業の航空機導入について首相の職務権限は憲法、内閣法の法解釈からみて及ばないとして公訴棄却（起訴事実がなんの罪にも当たらない）請求の申し立てをしているがここが公判最大の争点だ。検察側としては首相の職務権限をかなり拡大化しているところに攻めの行方が注目される◆最後に、丸紅側の弁護人が主張した、共犯者であるコーチャン・ロ社前副会長ら米側関係者に免責保証を与えて証言を引き出しているということ。つまり日本側の捜査が米側の秘密資料や嘱託尋問の供述に頼っている事実。一つの真実をめぐって、真っ向から対立したこの公判は、やはり長期化の予想である◆二年はかかるだろうともいわれているが、日本の裁判がいったい何時になったらスピード化されるか。尻すぼみをさけるよう上で、まずその方が問題であろう。

（龍人）

霧の旅路（20）

海渡英祐　作

由谷敏明　画

光と影（六）

沢村の用件って、いったい何だろう、と加奈子はちょっと首をかしげた。以前から、彼が自分に好意的な態度を示していたことを考えると、あるいは――という気もする。そうした話を持ち出すつもりにしては、いまの申し出は、いやに味も素気もない感じだが、そこがいかにも沢村らしいところなのかもしれない……。

どちらにせよ、後で会えばわかることだ、いまからあれこれ考えていても仕方がない、と思いながら、加奈子が自分の席へもどって来ると、間もなく電話のベルが鳴り出した。

『伊原加奈子さんに、曽根さんって方からお電話です』

受話器を取ると、交換手の声が耳にとびこんで来て、彼女は思わず大きく胸をはずませた。それは決して、喜びのせいだとは言えなかった。わけのわからぬ、漠然とした不安感が、そのとき、たちまち胸一杯に拡がって行ったのだった。

『やあ、昨日はどうも……』

まるで、ずっと前からの知りあいみたいな口ぶりだった。なんて図々しいんだろう、と加奈子は曽根に対して、精一杯の反撥を試みた。しかし、返事もせずに電話を切るのも、ちょっとどうかと思う……。

『こちらこそ……』

『来週の水曜日……二十七日ですわね』

『ええ、午後七時の開演で、バッハのブランデンブルグ協奏曲を中心にしたプログラムが組まれています。ミュンヒンガーとシュトゥットガルトといえば、この曲なんかは得意中の得意だから、聴きごたえがあると思いますよ……場所は日比谷公会堂ですが、こまかなことはともかく、いっしょに行っていただけるでしょうね？』

『でも、わたし……』

加奈子は口ごもった。こんな調子で、曽根のペースに引きずりこまれたくない、と思うのだが、ことわるのも残念な気がした。

『その日、何か先約でもあるんですか？』

『べつにそういうわけでは……』

『だったら、問題はないでしょう。こちらからお願いしているんだから、遠慮は無用ですよ……それじゃ、約束してくれますね。待ちあわせのことは、また後で連絡します』

彼女が何か言おうとしたときには、もう電話は切れてしまっていた。

お宮と仏壇　橋本屋　平・新川町一　五町目バス停わき　電74―3948

子犬在舎案内　ポメラニアン　秋田犬　ブルドッグ　シェルティー　ペルシャ猫　その他　エトワールケンネル　小名浜字本町55　電(53)5070

スピード写真　カラープリント　タカツ写真店　いわき市平字大町31　TEL 23-2750

金融　○土・日・祝日休み　○営業時間　午前9時～午後4時　昭和信興　電(勿来)③8111代

空気枕　三〇〇円から　フクヤマ　平・2電㊹二三一七

常磐交通からお願いとお知らせ。

日頃ご利用頂きありがとうございます。私達はみなさまの足として安全で快適なバスにしたいと願っております。よろしくご協力をお願いいたします。

① 両替、回数券は
●走行中の両替や回数券のお求めは危険ですので、バスが完全に停車してから、お願いいたします。

② 手すりつり皮に
●やむを得ず急ブレーキをかける場合もありますので、必ず、手すりつり皮におつかまり願います。特に両手に荷物を持った場合は大変危険です。

③ お降りの際は
●走行中車内歩行は危険ですので、お降りの際はバスが止まってから出口へお進みください。

④ 善意の席
●車内にはお年寄りや体の不自由な方のために、「善意の席」がございますが、満席の場合は席をおゆづりください。

その他バスの運行について
①見通しの悪い夜間では、バス到着時間帯には必ず停留所でお待ち下さい。
②整理券は必ずお取り下さい。粉失、取り忘れ、などありますと始発地からの料金をいただくことにもなります。さらに、整理券は折ったりしないよう重ねてお願いいたします。
③朝夕のラッシュ時等、交通渋滞時には、遅延することもありますのでお許し下さい。

※当社ではみなさまの貴重なご意見をより多く頂戴するため待合所等に所定の用紙（皆さまの声）と葉書を備え付けてありますので、どのような事でも結構ですので、ご記入の上、ご送付、又は備え付けの意見箱にご投入下さい。
※なお、苦情のお申し出の際は、調査の上、ご報告いたす関係上、支障のない限りお名前、お所、電話番号をお知らせ下さい。

1月31日から新路線運行
湯本駅前―常磐市立病院―掘の内住宅―湯本高校―扇田―町下―白百合荘

便利でおトクな回数券
種類・600円～1000円
30円券・40円券・50円券……22枚綴
60円券・70円券・80円券・90円券・100円券…11枚綴
お求めは、乗車券発売所・バス車内でどうぞ
車内販売は1,000円（10円15枚・30円15枚・50円10枚）のみ

安全を守るみなさまの足　常磐交通　いわき市平菱川町　☎23―1151

土曜日

土曜ドラマ
NHK・夜8・00

暗い落日

事件は大富豪の孫娘乃里子（大関優子）の家出にはじまる。その娘の捜索を、高名な弁護士の推せんもあって、真木（高橋幸治）が依頼された。

真木の捜査が始まる。彼には警察や大新聞のもつ機動力も情報網もない。こつこつと一つひとつ丹念に調べて行くだけだ。しかも、彼の依頼される事件は、かならずおもてざたにしたくはない込み入った事情がある。真木の孤独な追跡がつづく。

どてらい男・総決算編
福島・夜9・00

地震？

一万個のナベを十五日以内に売らなければ手形が落とせん、と猛やん（西郷輝彦）は社員一同を集めて緊急販売会議を開いた。といっても実動人員はたった八人…。

中山（田中綾）が花嫁学校の周辺で嫁入り道具として売ることを提案、さっそく実行。折からメーカーの福引きつき売り出しが行われているのに目をつけた猛やん、景品にナベを売り込もうと蔵先（谷幹一）に命じた。

残ったナベは猛やんの陣頭指揮で大道で売ることになった。窮すれば通ず、チエは浮かんでくるものである。

【大道でナベを売る猛やん】

土曜映画劇場
福島中央・夜10・00

ハイジャック空前絶後

～リポート対豪華客船クイーンメリー号～

フロリダでリンク（エロール・ジョン）と貸し釣り船業をしている元潜水艦の士官マーク（フランク・シナトラ）は、ある日、美人のイタリア娘ローザ（ビルナ・リージ）に、海底に沈んだ黄金をつんだ船を探して欲しいと申しこまれる。彼女は恋人ビック（トニー・フランシオサ）と元ドイツの潜水艦艦長ラウフナー（アルフ・キエーリン）を連れていたが、優秀な潜水夫であるマークの協力が必要だった。

日曜日

花神
NHK・夜8・00

黒船を作れ

蔵六は、緒方洪庵のすすめで宇和島藩に仕官することになった。しかし、妻のお琴は、武家の仲間に入ることも、他国で暮らすのもいやだといって村に残ることになった。

宇和島入りした蔵六は、藩主・伊達宗城から黒船と砲台を造れと、頼まれる。

日曜洋画劇場
福島中央・夜9・00

ラブ・サスペンス！コールガール

～裸の町ニューヨーク～

ペンシルバニア州の小都会にある会社の重役ドム・グレゾマンが、ニューヨークで行方不明になった。彼の親友で私立探偵のクルート（ドナルド・サザーランド）が、会社の社長ケイブル（チャールス・シオフィー）らの要請でニューヨークに調査にでかける。

そしてひとりの女優志願のコールガール、ブリー（ジェーン・フォンダ）がカギをにぎっているらしいことが分かる。ブリーはたびたびわいせつな手紙をうけとったこと、その手紙の主は行方不明の親友より年配の男だったこと、最近だれかにつけられているような気がする、と訴えた。

土・FM・夜7・15
サウンボ オブ ポップス

詩と音楽シリーズの最終回で、「さすらいの街」。

ロッド・マッケンの人生をみつめる気持ちと、愛を大切にする心がうたわれる印象深いアルバム。

曲目は、「汽車を見に」「カウボーイたち」「ボートの上で」「愛の朝」「二人の礼拝堂」「大西洋を越えるとき」ほか。

ききもの

◈注　番組が変更になる場合があります。

みもの

今夜の番組

NHKテレビ（☆印は白黒）

- 6・05 歌はともだち　堺正章　岡崎友紀ほか
- 45 NHKガイド
- 7・00 N◇20海外の話題
- 30 連想ゲーム　佐良直美　畑正憲　太田博之ほか
- 8・00 土曜ドラマ＝サスペンスシリーズ＝〈終〉「暗い落日」高橋幸治　藤村忠保　佐分利信
- 9・10 きらめくリズム～淡き夢～忘れな草をあなたに　並木の雨ほか
- 30 N◇45N解説
- 10・00 ドキュメンタリー「ある漁労長」最後の書簡
- 30 音楽の広場
- 11・10 N・Cリポート

NHK教育（☆印は白黒）

- 6・00☆テレビスポーツ教室「フェンシング」～エペ入門～
- 7・00☆中国語講座「1月のまとめ」
- 30 長時間討論「学習塾は必要か」
- 9・00 婦人百科　茶の湯「茶室」
- 30☆通信高校講座　地理B「国土の利用」島根県中海地域
- 10・00☆通信高校講座　世界史「第二次世界大戦」～ヨーロッパ～
- 30☆通信高校講座　日本史「近代文化」
- 11・00 フランス語講座

福島テレビ（☆印は白黒）

- 6・00 あらいぐまラスカル「ミルウォーキーのお月さま」
- 30 ニュースコープ
- 7・00 UFOロボ・グレンダイザー「父に捧げる愛のオーロラ」
- 30 クイズダービー
- 8・00 8時だヨ！全員集合
- 9・00 どてらい男・総決算編「地震？」西郷輝彦　梓英子　笑福亭仁鶴ほか
- 10・00 江戸特捜指令「一網打尽！情炎のクルス」中村敦夫　原田大二郎　竜雷太　五十嵐淳子ほか
- 11・05 土曜ロードショー「哀愁」ヴィヴィアン・リー

福島中央テレビ（☆印は白黒）

- 6・00 まんが一休さん「堺の町とにせ一休」
- 30 ジャストN
- 7・00 5年3組魔法組「姉ちゃんはいや！兄ちゃんほしい」江村紀ほか
- 30 オールスター親子で勝負！徳光和夫ほか
- 8・00 全日本プロレス中継
- 9・00 一丁目物語・ゴッドマザーの二度目の青春　森光子　藤竜也　上原謙　西田敏行　夏純子
- 10・00 土曜映画劇場「ハイジャック空前絶後～Uボート対豪華客船クイーンメリー号～」フランク・シナトラほか

NHK第1 1340KC

- 6・05 N解説
- 15 じょうずな話し方「話し方相談室
- 25 夜のサスペンス「マフィアへの挑戦」高橋長英　西村晃　竹下景子
- 7・15 Nリポート
- 57 NHKガイド
- 8・05 歌の星座「恋のしずく」「わたしの城下町」ほか
- 9・05 ラジオ寄席　漫才「浪曲アラカルト」
- 30 歴史と人間「松浦武四郎」
- 10・20 若いこだま　大貫憲章
- 11・05 自然とともに
- 23 夢のハーモニー「金髪のジェニー」ほか

NHK第2 1540KC

- 6・00 定時制高校　ホームルームの話題「学力が実力か」
- 40 続基礎英語（再）
- 7・00 カレントトピックスN
- 15 英語会話
- 30 イングリッシュアワー
- 8・00 通信高校講座　英語A
- 20 通信高校講座　英語A
- 40 通信高校講座　英語A
- 9・00 通信高校講座　音楽I
- 20 通信高校講座　日本史
- 40 通信高校講座　倫理・社会
- 10・20 通信高校講座　現国
- 40 通信高校講座　現国
- 11・00 スペイン語講座
- 20 中国語講座

ラジオ福島 1060KC

- 6・00 Nハイライト
- 20 ケミファテレフォン健康コーナー　受付電話福島35―2151
- 7・00 坂上二郎の演歌・わが心の歌
- 8・00 土曜電話リクエスト　受付電話　福島35―2151
- 9・20 夜のヒット歌謡
- 30 とび出せ全国DJ諸君
- 40 いつかどこかで
- 50 セミナーオブトーキョー
- 10・00 井慶と牛若丸のソックリショー
- 30 デートで乾杯
- 11・00 サウンズ・ウイズ・コ

FM放送（☆印はステレオ）

- 6・00 日本の民謡　宮城馬子歌　江差追分　お立酒
- 7・15☆サウンド・オブ・ポップス＜詩と音楽＞―さすらいの街―汽車を見に　カウボーイたち　ボートの上で
- 8・05☆NHKシンフォニーホール　交響曲第3番変ホ長調作品97「ライン」シューマン作曲ほか
- 9・00☆FMコンサート＜ポピュラー　アラカルト＞
- 10・20 ドラマ「あまりにもプラトニックな」
- 11・05 音楽夜話＜映像とクラシック音楽の出会い＞
- 35 朗読「雑兵物語」

日曜夜の番組

NHKテレビ（☆印は白黒）

- 6・00 レッツゴーヤング　キャンディーズ　あのねのねほか
- 40 ネットワークNHK
- 7・00 N◇16天
- 20 お笑いオンステージ「嘆きのマイホーム」ちあきなおみほか「減点ファミリー」？
- 8・00 花神「黒船を作れ」中村梅之助　浅丘ルリ子　篠田三郎　加賀まりこ
- 45 ビッグショー～ジルベール・ベコー～
- 9・30 N◇45N展望
- 10・05 芸能百選
- 50 ふるさとのアルバム
- 11・00 N◇15ローカルN天

NHK教育（☆印は白黒）

- 6・00 サラリーマンライフ「わたしの発想法」
- 7・00 セサミストリート「魔法使いウンダの話」
- 8・00 日曜美術館▽私とドーミエ　米倉斉加年▽今週のギャラリー「松岡美術館一周年記念展」
- 9・00 NHK劇場「彦柴田舎源氏」後編（歌舞伎座）中村歌右衛門　中村福助　中村松江　中村富十郎　市川八百蔵　清元志寿太夫ほか
- 10・30 若い広場「ありのまま舎と車椅子の青春」
- 11・30 あすの経営「従業員教育」―教育と費用―

福島テレビ（☆印は白黒）

- 6・25 県政だより
- 30 ニュースコープ
- 7・00 アップダウンクイズ「夫婦特集」
- 30 世界J・フライ級タイトルマッチ「具志堅用高対ハイメ・リオス（パナマ）」
- 9・00 東芝日曜劇場「ゆきずりの朝」山本陽子　高橋悦史　荻島真一　中島久之　河原崎長一郎
- 10・00 ラブラブショー　柴俊夫　芹洋子
- 30 7人のリブ（終）「友情（こころ）よ，永遠に！」野際陽子　ジュディ・オング　牧れい

福島中央テレビ（☆印は白黒）

- 6・00 笑点▽円生傑作選▽木久蔵の善光寺珍道中ほか
- 40 淀川長治の映画専科
- 7・00 びっくり日本新記録「大混戦！寒中鮭つかみ捕り競技」小林亜星
- 30 すばらしい世界旅行「大アマゾン幻の原始人は踊って消えた！」
- 8・00 俺たちの朝「金欠病と女子寮とオッスのギックリ腰」長谷直美ほか
- 9・00 日曜洋画劇場「ラブ・サスペンス！コールガール～裸の町ニューヨーク～」
- 11・00 日本マッチプレーゴルフ選手権

NHK第1 1340KC

- 6・05 N解説
- 15 仲間の音楽会「追憶のテーマ」ほか
- 7・15 新聞をよんで
- 30 国会討論会
- 8・30 上方演芸会～漫才「時計づくし」Wヤング「教育ママ」レッツゴー三匹
- 9・05 日曜名作座「リヤ王」森繁久弥　加藤道子
- 35 NHKガイド
- 40 NHK特派員報告
- 10・20 ラジオリサイタル「ピアノ・ソナタ第1番」
- 11・05 夢のハーモニー「オリーブの首飾り」「旅情」「ラ・メール」ほか

NHK第2 1540KC

- 6・00 通信高校講座　地理B
- 20 通信高校講座　古典I
- 40 通信高校講座　古典I
- 7・00 精神薄弱児とともに
- 30 イングリッシュアワー「二都物語」
- 8・00 通信高校講座　音楽I
- 20 通信高校講座　保健体育「保健」
- 40 通信高校講座　数学I
- 9・00 通信高校講座　数学I
- 20 通信高校講座　数学I
- 40 通信高校講座　数学I
- 10・20 通信高校講座　数学II
- 40 通信高校講座　数学II
- 11・00 イングリッシュアワー「ラジオ・マガジン」
- 30 イングリッシュアワー

ラジオ福島 1060KC

- 6・00 競馬レース結果
- 03 こちら情報センター
- 30 講談ラジオ亭
- 7・00 名調子！浪曲十八番集
- 30 二葉百合子の日本の母
- 8・00 ゴーゴーキャンディーズ
- 30 ニューフジカンで逢いましょう
- 9・00 全国歌謡ベストテン
- 30 世界の街角で
- 40 明日をつくる中小企業
- 10・00 中芝レコードアワー
- 20 英進大学受験必勝講座
- 30 ライトナウ共立
- 11・00 世の光
- 15 これがボサノバ
- 30 三つの小さな言葉

FM放送（☆印はステレオ）

- 6・00 リクエストコーナー
- 7・15☆ラデンダイム＜リクエスト集＞ラ・クレブラ　マンボ・ネグロ　クンビア・サスブエサーナ　ママン・エウ・ケーロ
- 8・00☆音楽のおくりもの―1976ザルツブルク音楽祭～歌曲のタベ―シューベルト歌曲集　ミニョンの歌ただあこがれを知る者だけがほか
- 9・00☆ヤングジョッキー＜ニュー・ディスク特集＞
- 10・20☆現代の音楽＜伝統と創作＞諏訪御柱木遣り太鼓　念仏踊りほか
- 11・05 名曲のたのしみ

寒い夜は
鍋料理で一ぱいいかがでしょうか寄せなべ、ちりなべ、シャブシャブ、スキヤキ等
ご会合は大広間を――
ご会食、ご商談は小部屋をご利用下さいませ
・駐車場完備
平・二町目
割烹 谷口
電(23)七〇〇七二二七〇〇五九八

開室のお知らせ
◈下記場所に新教室を開室しました
⊙平字堂ノ前（日産チェリー福島営）
⊙平下神谷字後原（桜マンション内）
⊙好間町小谷作（叶田団地内）
⊙平中山（久世原団地内）
※幼児から一般までご指導致します
アトリエ恵以絵画教室
連絡　☎(74)8732（入会随時）

●スキー用具＆ウエア類大量入荷しました●
良心的なスポーツ用品の店
遠藤運動具店
平・中町（大黒屋デパート前）
TEL・(74)3391(23)8134

よろこびと感激の一日、千代田会館の婚礼まつりがお手伝いいたします
第4回 新春婚礼まつり
●とき 2月12日(土)・13日(日) 午前9時から午後6時まで　●ところ 千代田会館
朝市と5つの特典
晴れの日のために…東北随一の設備で…しかも大衆料金で…結納からハネムーンまで一切のお世話をさせていただきます
・お問い合わせは
（フウフソロッテゴーゴー）☎22―5522（イイ フウフ）
へお気軽にどうぞ！
総合結婚式場 千代田会館
いわき市平字下の町6番地の5 プラザいわき（10階建て）2階

料理いろいろ　ご予算それぞれ
食いしん坊　グルメがお待ちしてます
盛況御礼
グルメは落ち着いたレストラン
☆営業時間☆ 11:00AM―9:00PM
ファミリーレストラン グルメ
〈とんかつ大王〉姉妹店
6号国道泉町下川 ☎56―1416

カッコよく着る暖かさ

家庭婦人

暦のうえでは大寒も過ぎて立春も目の前。とはいえ、本格的な寒さは二月からです。〝冷え症〟の多い女性にとっては「寒さはつらいけど、着ぶくれもイヤ」というハムレット的な心境におちいる季節でもあります。そこで、いかにカッコよく暖かさを着るか、そのポイントを――。

【着ぶくれて、しかも寒そう。こうしたスタイルもちょっとした配慮で……。】

素材で一番暖かいのは、やはり毛皮ですが、値段が高いものなので、手軽に着るというわけにはいきません。そこで、一枚千円程度で売っているウサギの毛皮を一枚（一羽分）買ってきて、ベストの背中にペタンとはってしまいましょう。皮のベストなら接着剤ではりつけてしまってもいいですし、ニットのベストなどで、洗たくのことを考えるなら、四隅を簡単にとめておけばOK。背中はホカホカ胸や腕はスッキリ見えるというわけです。

ウール一〇〇％や薄手のフラノなども暖かい素材です。

値段は少々高いのですが、一生使えそうなくらい丈夫です。それに、古くなったら古くなったでとてもいい感じのシワが出てくるんですね。ぜひ一着持つことをおすすめします。

素材とともに、デザインも暖かさに大きく影響します。首や手首がピッタリしているデザインはとても暖かく感じるので、タートルでも首にピッタリして少し長目のものを選びます。カーディガンなどでも長目で腰を包むくらいですと、想像以上に暖かいものです。

重ね着の仕方がカギ

中に薄手のウールを

目の荒いザックリした織り方よりも、目がつんでいる方が暖かいのはいうまでもありません。

着こなしが最後の決め手。ダルマのように着ぶくれるか、薄着に見えるかは重ね着の仕方にあるのです。上に厚手のセーターを着こむのは、見た目にも着ぶくれて見えますし、風を通すので意外に暖かくないものです。それよりも、中に薄手のウールやニットを着て、上に目のつんだシャツ・スタイルの服を着た方がスッキリ、ホッカリ。

肩は風を感じて寒いと思う原因を作るところなので、ベストを利用するといいでしょう。ベスト、タートル・ネック、カーディガンの三種類のニットをもっていると、他の洋服との組み合わせがうまくできて便利です。

薄いストッキングは寒いので、薄手のタイツに変えてみましょう。スカートの時だけでなく、パンタロンやブーツをはく時でも同じです。タイツは一枚でも暖かく、いろいろな色が出ているので、組み合わせの楽しさも味わえます。

毛糸の帽子、手袋、マフラーなどの小物もうまく使いたいものです。小物の中でも一枚あれば絶対に便利なのが、薄手のウールの大きめの四角いスカーフ。首にまいてもショールにしても頭にかぶってもよく、〝サマ〟になる小物でもあります。パーティーなら、腰のところにチョコッと巻いてシャレた感じを出してもいいわけです。小さくたためるので、不用な時にはバックの中へ。こんな便利な小物を見のがす手はありません。

冬のおしゃれの楽しみは、服や小物の組み合わせの楽しさにあります。それは、いかに寒さを防ぎ、いかにおしゃれに装うかという知恵くらべでもあるのです。あなたも冬将軍との知恵くらべに参加してみませんか。

家事

◇…こたつがけの手入れ…◇

昔風の掘りごたつは少なくなりましたが、電気赤外線ごたつは多くの家庭に普及しています。こたつに必要なのは、こたつがけ。特に汚れないかぎり、春になるまでそのまま使っているのが普通ですが、ヒマを見つけて中間的な手入れをしましょう。日光に数時間あてて湿気を取り、ほこりをたたき出しましょう。

変わり織りは丸洗いできませんが、タライにはいるぐらいの大きさにただみ、そのままタライに入れて軽く押し洗いします。とくに汚れているところはハケで洗い、すすぎはそのままの形でし、絞るときもねじらず、押すようにしてください。

家族の集まる居間のこたつがけは、洗たくもしやすい厚手のもめん地やカーテン地を二、三枚つくっておくと便利です。

◇…◇…◇

かぜと栄養

かぜをひく原因には、いろいろ考えられますが、これを防ぐためには、なんといっても体に抵抗力をつける栄養補給が必要です。そこで、抵抗力をつける食生活のアドバイスを――。

＜脂肪分を多く取る＞

空腹は、かぜが入り込むチャンスだといわれるので規則的に食事をとることが必要です。しかし、脂肪分が少ない食事では、すぐに空腹になってしまうので、腹もちのいい食事の工夫を。

それには、脂肪分を多く含む食品、油を使った料理、サラダ、中国風料理などをつとめて食卓にのせたいものです。

もっとも、脂肪は体内での燃焼が悪いので、それを助けるたんぱく質（牛乳、卵、魚、肉、大豆など）をいっしょに食べるように工夫する。

＜ビタミン類の補給も＞

体に抵抗力をつけるためにはビタミン類の補給も大切です。ビタミンAは鼻やのどの粘膜を強くしますが、レバー、チーズ、バターや緑や黄色の野菜類が、これを多く含んでいます。

特に、にんじんに含まれているビタミンA（カロチン）は油でいためることで、より栄養価を高めるので、そうした調理を心がけます。

また、ニンニクやニラ、ねぎなどの類は体内でのビタミンB1の吸収がすぐれているので、この類の摂取も考えたいものです。さらにビタミンCを多く含むレモンやミカンなどのかんきつ類も抵抗力を高める効果があります。

以上のほかに、寒さに負けず、かぜを吹き飛ばすような強い精神力を養うことも大切。

ママの絵本

「そうれ　それそれ　そのむかし」

何が始まるかと、期待のために思わず胸がドキドキしてしまうような書き出し。赤羽さんの語り口にはこんな楽しさがいっぱいです。

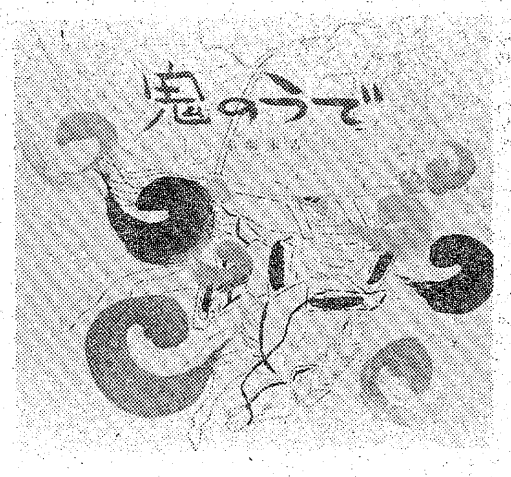

筋は、切られた腕を取り換えしにくる鬼の話で、「御伽草子」「太平記」などの古典にあり、歌舞伎などでも演じられている有名な話です。赤羽さんは、古典のもつきわだったドラマ性にひかれ、永年にわたって構想を練ってきたということで、だからこそ出てきた語り口でしょう。

「綱はぐっしゃりおしつぶされ、ぎりっとふりまわされ、ずくんとつりあげられ……」

このような擬態語や擬声語のおもしろさが軽妙なリズムを作り出し、紙芝居を見ているような楽しさがあります。

赤羽さんの絵は、こうしたお話にピッタリの画風です。墨の絵に日本画的な手法で色をつけてあり、渋味のあるその色合いが、じっくりと心の中にしみ込んできます。描かれる人物は古典的な顔をしていて、絵巻物を見るような趣があります。一方で荒武者のおそろしげな顔の中に、フッとユーモラスなふん囲気を感じさせるのは、赤羽さんの人柄によるものでしょう。

語り口と画風がもののみごとに調和したこの絵本は、赤羽さんの意気込みをひしひしと感じさせるだけでなく、一人の人によって文も絵もかかれたということの妙味を思わせます。

腕を切られた鬼の話

（二十二・五㌢×二十五㌢判。価格千二百円。偕成社）

THE CASSANDRA CROSSING

●大好評につき2月7(月)日まで続映！

華麗な人間ドラマを乗せて突走る豪華大陸縦断超特急！
一転！地獄の炎を噴きあげて巨大なパニックへと叩き込む――
そこが魔のカサンドラ大鉄橋(クロッシング)だ！

〈カラー作品〉パナビジョン

バート・ランカスター
ソフィア・ローレン
リチャード・ハリス
エバ・ガードナー
リー・ストラスバーグ
イングリッド・チューリン
レイモンド・ラブロック
マーチン・シーン
O・J・シンプソン
アン・ターケル

"私の命をあげます
だから…あなたは生きぬいて"

白血病　その限られた日々を
愛する男の再起にささげて……ステラは死んだ！

新星パメラ・ビロレージ　リチャード・ジョンソン
監督ルイジ・コッツィ　音楽スティルビオ・チプリアーニ
〈カラー作品〉サトシラ盤セブンシーズ　原作・講談社刊　日・伊合作

ラストコンサート
THE LAST CONCERT

クリント・イーストウッド主演〝ダーティハリー3〟
アラン・ドロン涙の最新傑作〝ブーメランのように〟
■前売券好評発売中■2月8日からロードショー
大人・学生共通1,000円（当日大人1,300円・学生1,100円）

製作カルロ・ポンティ
監督ジョルジ・パン・コスマトス
音楽ジェリー・ゴールドスミス
原作・徳間書店刊　伊・英合作
日本ヘラルド映画 Herald

提供は聚楽館

カサンドラ大橋

祝 トリオ食品株式会社新工場落成

農林省ＪＡＳ規格認定工場

ごあいさつ

本日、当社新工場落成に当たり施工業者の各位には、工事着工以来、常に当方の意向をくみ卓越せる技術を駆使し、真潔なる態度をもって諸般の困難を克服され、夜を日に次ぐ奮闘を重ねて鋭意工事の完工に努力された結果、今日の落成をみるに至りました。

これひとえに施工業者各位の努力のたまものと感謝にたえません。旧工場では廃水処理の弊害に強い反省と早急な体質改善が求められ、廃水処理施設の場所もなく、思いきって工場を新築することになった次第であります。販路の拡張、会社の発展という意味もあると思うでしょうが、同時に食品事業者の使命である食品環境衛生の面からも、新工場の建設が必要となった次第であります。新工場の建設にあたり、施工業者各位、官庁関係お得意様始め皆々様の配慮に感謝を申し上げ、お礼のごあいさつにかえさせて頂きます。

佐川　重一

トリオ食品株式会社
代表取締役　佐川　重一
いわき市常磐下船尾町古内１１４　電㊸４３１１

設計・監理
株式会社 志賀・松崎建築設計事務所
いわき市平字新川町６　電㊹３４３１

清水建設株式会社
代表取締役会長　吉川清一
代表取締役社長　野地紀一
東京都中央区宝町２丁目１番１　電話03－535－４１１１（大代表）

清水建設株式会社仙台支店
取締役支店長　石井泰男
仙台市木町通１－４－７　電話0222－22－４１７１（代表）

常盤電設産業株式会社
代表取締役　坂本　博太郎
いわき市佐糠町八反田７７　電（勿来）②４１５１

共和化工株式会社
代表取締役　怡土緑郎
東京都品川区西五反田７－25－19　電03（494）１３１１

株式会社 佐藤冷凍
代表取締役　佐藤正彦
いわき市平谷川瀬字三十九町　電㉓８１１８㈹

有限会社 日燃商事
代表　加藤哲男
水戸市笠原町243の３　電（水戸）㊶０４５０

私たちが工事に協力いたしました（順不同）

土工事
有限会社 田中土建
代表取締役　田中留雄
いわき市鹿島町走熊字鬼越一五　電㊽三三八四

トビ工事
有限会社 鈴武組
代表取締役　金成武
いわき市錦町堰下四　電（勿来）②二八〇八

型枠工事
有限会社 小野鶴建築
代表取締役　小野鶴松
いわき市勿来町窪田道山四六の三　電（勿来）⑤六二七六

鉄筋工事
江尻鉄筋有限会社
代表取締役　江尻義夫
いわき市小名浜字吹松　電㊹四〇一三

造作工事
飯塚工務所
飯塚善司
いわき市小名浜大原字東細野地一一の一　電㊷四九七六

シポレックス工事
田村建材株式会社
代表取締役　田村保則
いわき市内郷綴町会谷一の七　電㉖三一二二

樹脂モルタル工事
郡山エービーシー建材株式会社
代表取締役　田村保則
いわき市内郷綴町会谷一の七　電㉖四一四九

天井工事
株式会社 渡清建材店
代表取締役　渡辺清一郎
須賀川市上北町六〇　電（須賀川）⑥四一五一

インテリア工事
北川インテリア・デザイン研究室
代表　北川嘉一郎
いわき市平字一町目　電㉔九三三一

左官工事
有限会社 片山工業
代表取締役　片山勝幸
いわき市小名浜諏訪町三三　電㊷二五八六

防水工事
合資会社 東日本制水
代表取締役　沼田敦子
いわき市内郷綴町一之坪九　電㉖三五八八

サッシ工事
いわきサッシ株式会社
代表取締役　吉村義男
いわき市平北白土字愛谷町四九の二　電㉓二三六五

硝子工事
三浦硝子建材株式会社
代表取締役　三浦久雄
いわき市植田町番所下二七　電（勿来）③二三三三

屋根工事
三晃金属工業株式会社いわき出張所
所長　山内勝治
いわき市平北白土字鍛冶淵四八の二　電㉒〇一〇二

鉄骨工事
鈴木鉄工株式会社
代表取締役　鈴木孝幸
伊達郡伊達町字下川原一三　電〇一四五㉝三五六一

給排水空調設備工事
常磐工業株式会社
代表取締役　阿部秀男
いわき市常磐関船町上関三三　電㊸三一三八

塗装工事
吉武屋塗装店
所長　吉武平八
いわき市内郷高坂町一の七八の七　電㉖一一一六

造園工事
早川造園
園主　早川清水
いわき市常磐岩ケ岡町台四一　電㊸三一七三

ブロック工事
岩城ブロック工業株式会社
代表取締役　山崎久吉
いわき市内郷御台境町鶴巻三三の一　電㉙一〇五三

タイル工事
株式会社 岡元タイル
代表取締役　岡元富治
仙台市大町二丁目六番一七号　電〇二二㉕五八九一

日本鋪道株式会社 仙台支店 いわき工事事務所
所長　柴田操
いわき市好間町下好間字洲井一〇　電㊱四二五三

株式会社 亀井商店いわき営業所
代表取締役　佐藤多一
いわき市平字研町二　電㉓三一〇一

懐郷無限

思い出のアルバム ㊶

釜屋から誕生した医師玄恭

◇…安藤信正公の御侍医を務める…◇

三猿文庫に数々の資料

連綿十六代（前著「いわき商業風土記・釜屋」の稿を訂正）とつづく―いわき地方に於ける代表的商家である「釜屋」（諸橋企業グループ＝諸橋金物・諸橋電機・諸橋家電・諸橋生コン、諸橋鐵二郎代表取締役）の家系に珍しく漢方医がいたことが、同家三猿文庫に資料としてのこっている。その名は「諸橋玄恭久常」のち改め恭温、また故め幹軌、字名を子任と号す。ときの磐城平城主安藤対馬守信正の御侍医を務めた人物である。

同家の系図をみると、九代諸橋興兵衛のころ御用鋳物師であった椎名家から諸橋家に養子となった十代忠光の三男として生まれた。商家であり長兄定広、次兄久次郎は家業に専念、玄恭は三男として文政十年（一八二七）、鎖国日本に外国船がしきりに侵犯、幕府は異国船打払令をだすなど国情騒然たる世代、蘭医シーボルトが長崎に医学塾をひらいたころの誕生である。

幼少より虚弱なために漢方医学に志し、同文庫には玄恭が読破したとみられる署名入りの渡辺崋山校「医所古言」をはじめ「薬品手引草序」・「済生宝」・「医学質験信集」・「大成論」・「薬徴」・「広恵済急方」・「横死之類、諸物人窮、中毒之類、婦人急証、小児急證の調書」など漢方医学書が山積され、その勉学ぶりをつたえている。玄恭は弘化四年（一八四七）、十八歳のとき医師である松井家に移り、その年の十月十九日に養父の跡目を相続し、藩主より六人扶指御下直となり、役職も独礼御番医様付に就任、若くしてその秀才ぶりを遺憾なく発揮したのであった。翌五年（一八四八）に修業のため出府する。

諸橋元三郎三猿文庫主人は「母リソは、先祖さまが江戸で医術を勉強にいったときは十両箱ひとつのお金がかかった、と話していたことを思い出す」と述懐する。今も昔も変わりなく、医者になることは大事業であるが〝医は仁術〟の世代だけに価値観は尊い。玄恭は、その後病気のため一時帰郷して療養に努めたが、嘉永二年（一八四九）に病気全快して登城、信正公の御侍医として奉職したが、安政三年（一八五六）六月二十九日、二十八歳の若きで惜しまれて死す。二女あり長女スメ、次女シゲ。法号は性悟院次寿日敬居士。信正が老中職を拝命する四年以前のことであった。

諸橋家は十代久太郎（以後襲名）忠光から定廣・久治郎・経太郎・守次・元三郎とつづき、鐵二郎に踏襲され、また新たなる永遠の歴史創造へと進んでいる。なお岩城医官諸橋玄恭の診断処方箋のおもて書きに「難病薬異経験、雑病人経験陰、雑病脈證ヲ窺テ剤ヲ投ジタリ」とある。

半兵衛妻、岩城平城の梅ケ街、椎名浅右衛門二十八歳、鋳師椎名浅右衛門々人二十五歳等々。

そのひとつの例は、頭書にあった桝屋書兵衛妻の和紙綴りのカルテ記録をみると、但し書きに「酒一切不用者也」と前書きしてから「弘化四年未正月二十四日朝、卒中風ニテ気絶シテ山内道存大久保両人ニテ三生飲ヲ用イテ漸ク、爰ニ気ヲツキテ余診察スルトコロ血色白クロ語言スル事ナラズ。涎ヲ吐キ啼泣ヲ為ス。脈洪大ニシテ心下痞鞕シテ大便不通○○○○證也。二十六日ニ也デ脈代八ニ動ヲソクウチテ、タチマチニ三動ハヤク、続ケテウツトキモ有リ。外ノ證

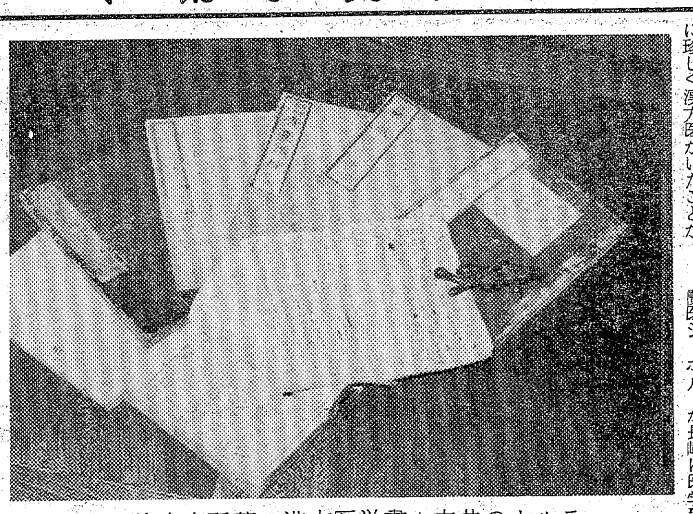

三猿文庫所蔵の漢方医学書と玄恭のカルテ

大正14年ごろの和洋銅鉄金物問屋だった「釜屋」

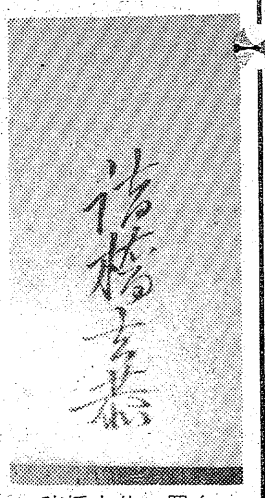

諸橋玄恭の署名

（いわき短大地域経済研究所長　斎藤伊知郎）

いわき通信俳句会

（第22回）

張板を一気に剥がす鴫の晴　縦山ひろ子
短日の花待針に指ささる　箭原美代子
鮭番屋男煮炊きの釜据えて　花沢光彦
濡れしもの炉辺に乾かし鮭番屋　市川善一
赤い羽根つけ一善の誇りもつ　富沢初一
黙々と貧に慣れゆく夜なべ妻　蒲生芳江
戸障子の開けたて幾度居待月　白岩世子
明暗のわが影浮べ秋の川　佐藤仲秋女
星月夜他郷に老いて師と呼ばる　曳地香女
ふるさとの山の匂いや茸汁　古市蛇足
来年にかけて呆けし稲を刈る　吉成静雪
峡の田はつひに実らず九月雨　牛米健舟
蛇穴に入りゆく姿見とどけて　白岩絹子
草じらみ喪服にすがり墓地を出る　山崎ソヨ
誰彼に母はやさしき十三夜　櫛田光子
鬼灯や亡母の教え子にめぐり会う　飛岡柚花女
黄昏れの秋風まとひ別れ来し　園部四郎
かにかくに生きる楽しさ朝柚子湯　佐藤江村
父に似て来しと言う母菊に佇つ　伊藤真砂常
人となるうたげや菊の影濃ゆし　渡辺安酔
朝寒や不具の手ものをしかと持つ　井澤あい子
志功の画問わず語りの秋の笑み　人見昇風
仲秋や気が向く手紙一気に書く　山本富左
紫蘇の実を塗りたくている日和かな　山下率賓子
母の世の櫓を大事に茎漬る　大平千枝子
虫干しや父が残せし従軍記　北林まさ子
噴水の秀の秋風にさからはず　鈴木レイ子
木洩れ日の水引の穂にそひ流れ　蓬田吉子
さるすべり咲きて静かな大屋敷　岡部い志子
穂芒の影くっきりと月出でぬ　水戸よし信
秋霖や針箱になき糸の色
きさむだけ組にのせ秋の茄子
ふれまじとかがみて通るつゆの萩
手をそれて花秋戻る元の位置
出張といふ名ひと日のいわし雲
揺れて揺れて芙蓉の花の虻ひとつ
暁暗にそこのみ紅く秋桜
灰冷えて夢の観光既に雪
木犀の香に起ざるる誕生日
父の忌や供華の白菊孫等にも
しづみ行く秋陽に長き影さらす
病む窓を通して穂波に風見たり
虫の声弱し民宿夜の旅愁
肩かして稲穂かろしと辻地蔵
風ありや紅葉且つ散る二二片
木犀の香追ひ来る小路かな
峡の人ら交す声錆び稲棒組む
寂ぶや秋湯場深沈とありにけり
赤い羽根さしたる古き中折れ帽
とある墓供ひ物ありうす紅葉
実りなき夕日が染める蘆ぼっち
流れ雲コスモス風に逆はず
秋茄子二三個漬けて床に入る
金木犀ひと廻りして錠おろす
秋桜孫生れ生活の芯となる
コスモスの彩に筆とる日和かな
善女ともなりて爽やか善光寺
遺影稚き葬列に逢ふ野菊径
塾生を送りて月の鉄扉閉づ

一度食べたらやめられない
一度ご試食してみませんか
スタミナがつき、味の良さがよくわかる香り
高い牛たんの炭火焼、牛テールのスープ……
牛肉料理の「味の太吉」です
牛たん焼
牛スープ
牛さし
専門のお食事処　味の太吉（たきち）
駐車場完備　平谷川瀬字双藤町88　☎㉓3964
旧平三小　6号国道　至四倉→　関彰商事　平三小　新川　スーパー　太吉　八ツ坂団地

FASHION GALLERY TOMMY
Christian Dior MISS DIOR
イヴサンローラン
ランバン
クロエ　ジバンシー
Paris
トミー
平・南町バス停前　☎74－7764

―8月上旬の国家試験に備えて―
社会保険労務士受験講座
社会保険労務士は、現在最も有望なライセンスで、資格を取って開業すれば自由で、余裕のある生活ができます。
当協会は、基本講義―通信添削講座―模擬試験講座という総合システムで、あなたの合格を約束する講習会を次の要領で開催します。定員に達したときは期限内でも締め切りますので、お早目にお申し込みください。
●お申し込み期限　二月四日（金）
●定　員　六〇名
●開催日時　二月九日　午後六時
●会　場　平字下の町「千代田会館」
「案内書」と「お申込書」は「千代田会館」および「いわき市平市民会館」にあります。
なお、お電話によるお申し込み・お問い合わせは正午から午後四時まで次の協会本部まで。
東京都豊島区南池袋二ノ一一ノ一
商栄ビル五〇九号
（電話）〇三（九八九）〇八六九
社労協会

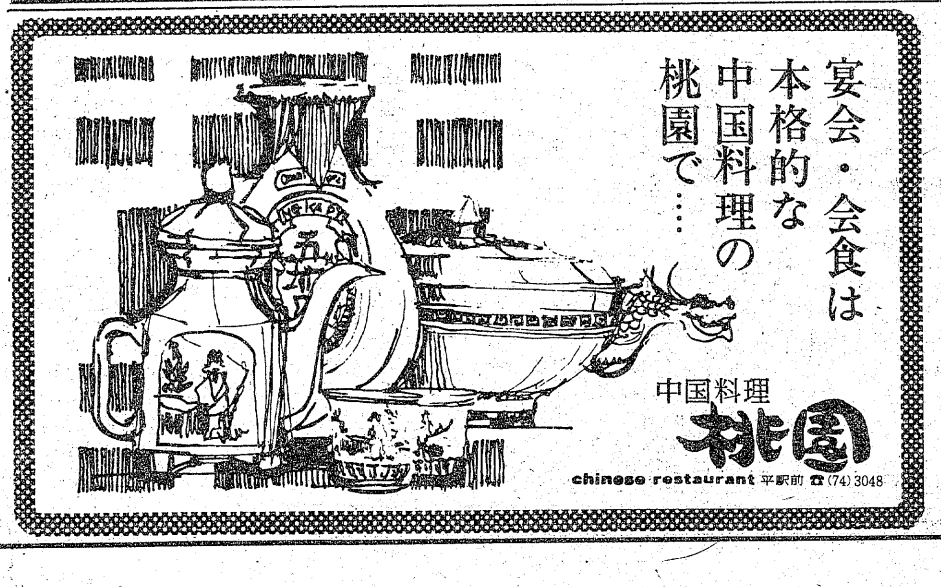
宴会・会食は本格的な中国料理の桃園で……
中国料理　桃園
chinese restaurant 平駅前 ☎(74)3048

'77最新型工業用ミシン大展示会開催！
★日　時　昭和52年2月5日（土曜日）6日（日曜日）2日間
☆午前10時～午後5時まで
★場　所　平市民会館一階展示ホール
いわき市平字菱川町　TEL・(0246)74－9144
★主　催　株式会社 石川ミシン商会工業部
いわき市平字二町目　TEL・74－3232
★後　援　ブラザー工業株式会社・東京重機工業株式会社・株式会社ニッセン・株式会社ジューキ
☆上記後援各社の製品が展示されております　ご覧下さい！

いわき市地名考 ⑨

平・権現塚　たかきとうすい

交通関係の地名

昔の交通関係に縁のある地名には、まず第一に宿場のあった土地に残っておる宿（しゅく）という地名がある。

宿（下神谷　沼部　玉山　関場　中寺　渡戸）しゅく

下宿　上宿（内郷御厩）しもじゅく・かみじゅく　古宿（南白土　関船）ふるじゅく　南河原宿・北河原宿（北白土）

宿畑（中神谷　下矢田）

今宿（上好間）

後宿（下神谷）うしろじゅく

仁井宿（合戸）

宿後（小名浜）しゅくご

宿場は宿駅ともいい、街道筋にあって旅人を宿泊させる宿があり、荷物を運ぶ人夫や馬などがおり、旅行の中継所として栄えておった。軽井沢という地名は全国各地にある。馬返し、坂本宿などと同じく荷物をかついで峠を登る場所となっておる。昔は、荷物を運搬する人夫を軽子（かるこ）と称しておった。

軽井沢（下永井）

軽井崎（大原）

辻（藤原）

辻道（泉崎　上市萱）

十字路になっておる土地。

追分（上神白）

道が左右に分かれる所をいう。

鬼越（下片寄　走熊　四ツ倉　上仁井田　下好間）

鬼渡（下山口）

峠を越える意味で「お荷越え」という説もあるが、困難な坂道であることを鬼ということばで印象づけたものであろう。

開墾地示す「高野」「反田」

道が左右に分かれた「追分」

御代坂（鹿島御代）三世坂の意か。

湯坂（上湯長谷　藤原）

坂下（滝尻ほか十二カ所）

赤坂（中山ほか七カ所）

赤土の坂というよりは「あか」（田畑の方言）の意味であろう。坂峠越はほとんど同じ意味を持って使われておる。

道添（遠野　大平　差塩）

道上（本谷　玉露）

道東（四ツ倉塩木）

道の上（下三坂）

道の後（荷路夫）

道下（住吉ほか八カ所）

道はだれにもわかりやすい。これらは、道を中心とした地名である。

立場（下神谷）

「たてば」は、旅人などが休んで物を食べたりする所である。

反町（荒田目　岡小名　上神谷　赤井　上山口）そりまち

剃町（下荒川）

反り町（北白土）

反田（北白土ほか十カ所）

曾利田（滝）

曾利町（薄ノ内）

大反田（根岸）だいはんだ

一番普通で、全国的に多いのは「反田」などの「反」の字を当てた「そりた」という地名である。飯坂町には「雪舟田」と書いて「そりた」と読ませておる地名もある。

「そりた」というのは山間の焼畑、切替田のことである。昔は、草を焼き、そのあとに種子をまいて作物をつくり、その土地に肥料気がなくなるとそこを捨てて他の地に移って作物をつくった。「そり」は「そらす」という意味である。山梨県では草里といい、岡山県では野原を「そうり」といい、長野や新潟では草むらを「そうれ」といっておる。

座主田（山田小塚）さすだ

焼畑を「さす」という。

高野（四ツ倉大森　狐塚　渡戸）

高野は当て字で、開墾地を荒野あるいは興野、幸野などと称しておる。越後では興野といい、関東では幸野、宮城では高野あるいは荒野という地名となっておる。

内ノ草（豊間　深山田　上好間）

芦ノ草（滝　田人）

柴草（大久）

引草（上小川）

平草（黒田　田人）

安草（上荒川）

長草（三和）

こういう「草」の字のついた地名も切替畑のあった土地をいう。

阿良田（藤原）あらた

阿良町（錦）

荒田（中塩ほか三カ所）

開墾地を「あらき」または「あらく」というのは、関東方言である。

荒久（下高久）あらく

荒工（岡小名）

荒谷（錦）あらや

荒屋（佐糠）あらや

荒は新と同じで、新切の意。

新切（草野）

上新切（山田）

「しんきり」は開墾の方言。

（『いわきの方言』著者）

（つづく）

石名坂（鎌田　鯨岡）

石名坂の「名」は「の」と同じ使い方で「石の坂」の意ではないかと思う。

萩名田（鎌田）

石名坊（山田）

田場坂（藤原）

高坂（内郷）

金坂（内郷）

白坂（下矢田　上高久）

三阪

※※※　～　※※※

※※※　～　※※※

カット・森谷　秀雄

小川俳句会

新年句会

奥の間にひそとありたる初鏡　斎藤　砂丘

常陸野の菜の青さの鍬始

初日待つ耳朶に海風高鳴りて　鈴木陽光子

負役の童の笑はせる初笑

雪あかり明るき方に初詣

焚いて待つ初日うしろに上りけり　鈴木　好子

松過ぎのかるき疲れにまどろみぬ

若水の七柄杓汲むとない言

厄除の一番護摩受くお元日

老いの幸初湯咽喉まで満たしけり

初詣見知らぬ顔に笑みかける

鍬始め大根一本持ち帰る

古稀祝ふ幸多かれと初詣　高萩　正子

餅を焼く妻に孫より初電話

孫を連れ日影雪踏み初詣　加沢　松嶺

友も老い吾も老いたり初句会　黒井はるみ

ボタン一つ付けるのみなり針始め

句の旅に水櫛使ふ初鏡　荻野　秀峯

読みかけの句集枕に寝正月

孫に銭借りて用たす二日かな

闘病のこえせつなくて去年今年　水戸よし信

歳旦の音小きざみに厨妻

雪嶺の大きくせまる初句会

恰ねける初日神鈴大きく振る　高萩　篠生

僧が出て凍蝶の翔ぶ刻限よ

白息が熱気大牛耀られけり

冬の雁一行で稿途絶えたり　飛岡柚花女

投函のポストの底が寒く鳴る

雪催ひ内錠掛けて独りの夜

乙字忌や袖裏寒く手を通す

一月九日、高萩公民館において新年句会を行いました。小句会ながら、活気があってなかなか好句会であった。

次回は二月十三日、会場高萩公民館。兼題「立春」「笹鳴」

（柚花女記）

常磐俳句研究会

新年会

渡辺ふみ夫選

初風呂の溢るる音や朝陽澄む　鈴木　知世

白足袋の狭き歩幅や初詣

閉山の職なき砿夫年果つる

冷雪の哀しき夢を注連に編む

【評】注連（しめ）にする藁は、青さが残るものに最良のものが出来ると言う。冷雪が注連に幸をもたらすとは哀しい、しかしそこに新年の豊かさを願う祈りがある。

供へ餅割れて客足なくなりぬ　星　波田男

初日拝む怒りのごとき両の肩

初荷積む額に湖かがやきぬ

紅白の餅の間より嫁が君

【評】鼠は新年の忌言葉なので、姉さまとか、嫁が君とかしゃれて言われるが、重ね餅の間からの顔をのぞかせているのは、めでたさがあり愛きょうもある。

冷や酒に眠らす齢春星忌　芳賀　他郷

賀状書く墨の匂ひに筆ひたし

初雪や尺の視界に耳効かす

神鈴に腕の太さの紐ゆする

初詣何を祈みじ受験子よ

初詣して高層に看取りいる　鈴木とよ子

初夢もなく病室に夜明けたり

ひび割れを掌にあたためて鏡餅

門松の淋しさ出でて郵便待つ　中原　冽郎

七草やモンペ逆さに干されあり

除夜の鐘終へて駆け出す厠時計

雨あがる聖夜稚き月掲げ

去年今年模索のプラン定まらず　鳥居　秀峰

煩悩の崩れるまゝに除夜の鐘

一刻の我欲が失せり初景色

初水の溢るるままに朝日浴ぶ

除夜の鐘命ある幸そばを食む

蓬来山の副にかじつく福寿草　土田　華岳

初湯祝ぐ玻璃戸に雪の舞ふを見つ

床の間へひろがる陽ざし福寿草

山始先づ切株に鉈噛ます　野口とし秋

昼寝覚めまた元日の酒すこし

食ふて寝て白髪増やしぬ三か日

初日待つ焚火を煽る海の風

シクラメン飛ぶ様に咲く初市場　堀　時　直

年明げぬ霜燦爛の葱畑

靴の艶初上京の暖房車

我が庭の土につまづく寒の入り

～～～　○　～～～

篁竹青きに変えて年迎ふ

楷の火にとろりと峡の年酒かな　渡辺ふみ夫

常に知らぬ妻起き時刻初明り

年酒酌む巳年の母の健やかに

“成人病をなくして明るい社会”　成人病予防週間　2月1日～7日

（順不同）

内科・外科
金成医院
院長　金成　桂一
本院　いわき市平字鎌田町　病室・夜間　電(23)〇五六九
分院　好間町北好間字南町田　電(36)二五四八

内科・小児科
佐藤医院
院長　佐藤　正雄
いわき市平字仲間町二〇　電(74)三六二六

内科・胃腸科・循環器科・呼吸器科
長瀬内科
院長　長瀬　克慶
いわき市四倉町上仁井田字北姥田　電(32)三一二五

内科・小児科・放射線科
中沢医院
院長　中沢　渉
いわき市平中神谷字刈萱四〇　電(34)三六〇七　病室専用　電(34)二七三五
（バス一神谷住宅前下車）

内科・皮膚科・放射線科
蓮沼医院
院長　蓮沼　清夫
いわき市平字尼子町二の一九（専売公社前）　電(74)五五二六

内科・小児科・放射線科
福地医院
院長　福地　摂男
いわき市平字才槌小路　電(74)八四五五

内科・小児科
蓬来医院
院長　蓬来　信勇
いわき市平字新川町六　電(74)三〇三一

内科・小児科・胃腸科
若松医院
院長　若松　寿彦
いわき市平字大町二四　電(21)二五〇五

神経科・内科・精神科
四倉病院
院長　石福　恒雄
いわき市四倉町下仁井田字南追切（道脇）　電(32)五三二代

内科・消化器科・循環器科
今内科医院
医師　今　憲二
医師　今　エキ
いわき市平字新川町一〇　電(74)六四一二

外科・内科・放射線科
胃腸科・皮膚科
石井医院
院長　石井　正
副院長　石井　正一
いわき市小名浜字本町六〇　電(54)五三〇(92)二四七二

内科・小児科・呼吸器科
木田医院
院長　木田　博
いわき市小名浜字上町六　電(92)三五〇五

内科・小児科
堀越医院
院長　堀越　常雄
いわき市小名浜字横町三六　電(92)二三七三

企業を訪ねて

箱崎商事株式会社 ⑳

信用を資本に一代で築いた衣料問屋

第二の人生をかけて

ぽんこつ自転車で行商

箱崎商事株式会社は、総合衣料品の問屋。終戦直後の昭和二十一年、箱崎源吾社長が「死んだ気でやれば何でもやれる」と衣料品販売に第二の人生をかけ、信用を資本に自転車行商からスタートして業績を伸ばし、一代で築いた市内では数少ない企業である。昨年は二十年越しの夢であるビルも建設。同時に、ビジネス・ホテル経営にも手を広げている。

この方が性分に合っている―とソロバンを手に　お客の応対に忙しい箱崎社長

平駅前通りの白銀町に、箱崎商事ビルがオープンしたのは昨年八月である。鉄筋コンクリート六階建て、延べ千三百八八・四平方㍍。一階はフロントと駐車場。二階は衣料品部。三階から六階までがビジネス・ホテルで四十二室、全室バス、トイレ、カラーテレビ付き。冷暖房、エレベーター設備のある明るい近代ビルである。

二階の衣料品部を訪ねると、箱崎社長はソロバンを手に、お客の応対に大わらわ。

「社長だ―なんていってデスクに座りこんでいるよりも、この方が性分に合っているんですよ」と箱崎社長。だが、根っからの商売人ではない。箱崎さんが商売入門のいきさつはこうである。

市内鹿島町の農家に生まれた。次男坊であるが、兄が早く亡くなり家業を手伝った。昭和十年、当時の村長推薦で横須賀海軍工廠（しょう）＝兵器、弾薬をつくるところ＝の造機部に勤めた。二次世界大戦だけなわの十七年、南方トラック島出向を命ぜられた。島へ向かう途中、潜水艦攻撃を受けて死線をさまよいながら、奇跡的に同島にたどり着いた。一年半にわたる島の生活を終えて帰国したが、やがて終戦。職場を失って二十年十一月帰郷した。

「独立独歩」の気性と「死線を乗り越えた」戦争の体験は箱崎さんの第二の人生に大きな支えとなった。「死んだ気でやれば何でもやれる」と、全く未知の世界である衣料品販売に飛びこんだ。

衣料品販売といっても当時、衣料品は統制品だから、古物衣料品である。米一升（一・五㌔）百円時代に手持ちの金はタッタ三百円、退職金もつぎこんで古着を仕入れてはリュックに詰めて、ボッコレ自転車に乗って農村を行商した。市場でも売った。金も正月もなく、タダ無我夢中で働いた。

そして白銀町に五坪（一六・五三平方㍍）の店舗（現社屋の向かいを借りて、衣料卸売店の看板を出した。二十九年には「箱崎商事株式会社」に看板を塗り替えた。翌年には、現在地を住宅付で買い上げて移転、経営も本格化したという。

20年越しの夢が実現

近代ビルでホテル経営も

体化したのは四十八年です。建築の専門家に相談したところ、六階建ての貸しビルとして、一、二階は自分のところで使うようにしたらいいだろう。テナントも探してやるということで、青写真もでき上がったんですよ。ところが、例のオイル・ショックで―。しかし、結果的には良かったんですよ。というのは平の貸しビルはパッとしないーということが分かったんです。それで駅前通りという立地条件を生かして自分のところでビジネス・ホテルをーと思い、設計変更し一昨年秋から準備にとりかかり、昨年八月完成したんですが、やっと二十年越しの夢が実現したんですよ」と箱崎社長、感無量といった面持ち。

「ホテルも完成と同時にオープンしたんですが、役所や会社それに商店からの予約で、今のところほとんど満パイ」と先見の明に、ご満悦。

「妻に信用される夫に、夫に信用される子供にーが家訓ですが、会社も仕入れ先に信用される会社、お客（小売業者）に信用される会社でなければなりません。信用こそ商売にとって大きな資本なんです。それには約束を守ることです。ワタシが三十余年間、商売を続けられたのも仕入れ先やお客との約束を守ってきたからこそです。だから、信用されて、面倒もみてもらえたんですよ」と箱崎社長は強調する。

（編集顧問　出雲武三郎）

「ビル建設は、ここへ移ってきた時からの計画なんです。何しろ古い建物でしたから―。具

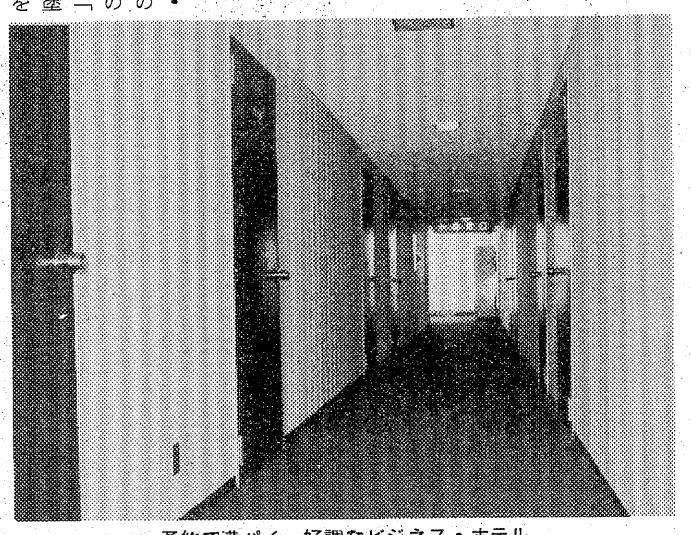

予約で満パイ　好調なビジネス・ホテル

メモ

取締役社長　箱崎源吾
資本金　一千万円
従業員　二十四人（衣料品部十四人、ホテル十人）
所在地　平字白銀町八の九

グンゼ屑着（大阪）、イギン礼服（岐阜）、高原シャツ（長野）のメーカーをはじめ足利、名古屋、京都、広島など七十～八十の仕入れ先がある。一月、七月の年二回開催される展示会は商品が豊富で好評。また毎年、顧客感謝旅行も実施している。

ホテルは輝夫専務（長男）が担当。名称で「以和貴」と「いわき」で親子討論。結局、社長の「いわき」に軍配のエピソードもある。

あまりに異様な大虐殺！
あまりに凄まじいその手口！
恐怖と絶叫の連続！
2月10日まで
<カラー作品>
悪魔沼
ネビル・ブランド・マリリン・バーンズ
監督〈悪魔のいけにえ〉のトビー・フーパー
監督マーチン・スコジージ
絶叫と銃弾にちぎれ飛んだビルとバーザのあまりに短い青春！
<カラー作品>
明日に処刑を…
バーバラ・ハーシー・デビッド・キャラダイン
■毎週土曜オールナイト
洋画のアポロ座
世界館ビル地下■電74―4559

屋内外看板・装飾・企画・施行
箱崎美術広告社
営業所　平・田町3の9　☎(22)3333
本　社　平・十五町目2　☎(21)6061

内外ピアノ販売・調律・修理・塗装・据付
株式会社（ピアノマートいわき）
PIANOMART-いわき
■1F／ショールーム　平・正月町（本局前）
■2F／音教センター　電（22）5525

おいしい かまぼこ
（無漂白）
源氏
株式会社 ㊫志賀四郎商店
いわき市平薄磯字中街11　☎(39)3500代

夢をみたす
世界の味！
●平駅前店（マルサビル3階）は
夜10時まで営業！
お気軽にご利用くださいませ
《小宴会・ご会合などにお座敷の用意がございます》
中国料理　廬山
平・二町目（平和通り）　電23―3321～2
平・駅前店（マルサビル3階）電74―3820

とんかつ
すが
キッチンすが・2階
日本座敷でとんかつを！
たいら駅前・東銀座通り

白髪が気になる方！
毎朝の整髪で自然な黒髪に……
＊お求めは近くの理容室で……
サンスター
ブラッキング　ヘアークリーム
70g　1,800円医薬部外品
理美容器具材料総合商社
有限会社 よしみ商事
いわき市平・尼子町2の5　☎(78)8466

ミュージカルプレー『サーカスの子守詩』

企画'75が児童劇公演

三月下旬四カ所で　地元ヤングも参加

一昨年の旗揚げ以来、昨年の児童劇公演など活躍を続けている企画'75のメンバーが三月下旬、四日間にわたり市内四カ所で再び児童劇を上演することになり、学校関係者や父兄らの関心を集めている。公演するのは企画'75のメンバーの一人酒井徹さん(三三)＝鬼紋幻（きもんまぼし）＝が主宰する児童劇団妖精（フェアリー）。地元のヤングも応援、ミュージカルプレー「サーカスの子守詩（うた）」を上演する。

中作航路標識の見える海でマツモ取りの主婦

企画'75は一昨年、演劇好きの地元の若者らで発足。三月には草野美術ホールで旗揚げ公演を実施、翌年市文化センターで児童劇「赤いしまうま」を上演、好評を得た。このほか好間四小や沢渡小新田分校など山間部の小学校で巡回公演、大歓迎を受けるなど児童演劇の分野で活躍している。

主宰者の酒井さんは現在、東京で創造的な活動に携わる"創造工房"を開設、映画や演劇など多方面で活躍。今回の公演は「将来はわからないが、自分の今の欲求が児童劇だから」ということで決定した。脚本、演出ともに酒井さんが担当。脚色は東京在住のフリーディレクター加治慝さんに頼んだ。

「サーカスの子守詩」は老いたピエロが現役時代のサーカスを振り返り、ピエロや少年、動物との友情と愛を語る回想劇。楽しい中にも寂しさや哀しさが込められている劇にしたいという。形式は歌と演劇をミックスしたミュージカルプレー。脚色半ばのため、二月中旬から練習に入り、公演に備えるという。

出演するのは酒井さんを含めて五～六人（未定）。地元のメンバーと東京の大学生らが加わるほか、照明や衣装、装置などは演劇に興味を持つ地元のヤングが担当。いずれも二十歳代の若者ばかりで、若さあふれる楽しい舞台になりそう。こうした活動について酒井さんは「他人とどこかで時間を共有すれば、何かが生まれるだろうという期待がある。多くの人に見てほしい。今後も児童劇を続ける場合は辺地の小学校などで公演したい」と熱っぽく話している。

日程は次の通り。

▽三月二十一日＝磐城市民会館　午前十時半、午後一時半から▽二十三日＝常磐市民会館、午後二時から▽二十四日＝市文化センター　午前十時、午後零時半、同三時半から▽二十六日＝勿来市民会館、午前十時半、午後一時半から。

前売りは平駅ビル、小名浜名店

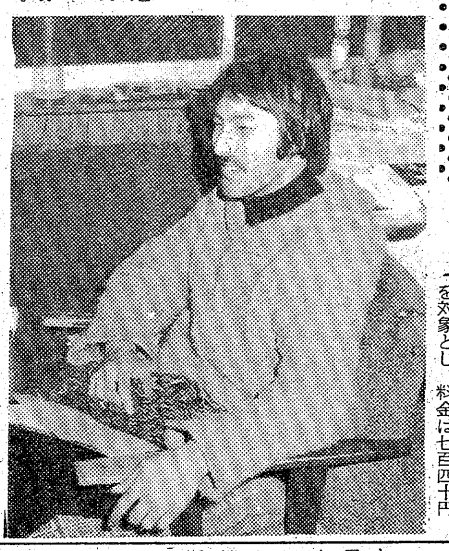

【「他人と時間を共有すれば何かが…」と語る酒井さん】

往などのプレーガイドで。前売券子供三百円、大人五百円。当日券子供四百円、大人七百円。

勿来RCの例会場変更　いわき勿来ロータリークラブは二月二日の例会を午後六時から、割烹旅館みどりに変更して開く。

成人病集団検診　いわき市公衆衛生課は二月七日午前九時半から草野農協で成人病集団検診を行う。午前十時半まで。三十歳以上を対象とし、料金は七百四十円。

沼尻スキーバス会員を募る

ヤマザキスポーツ

小名浜ショッピングセンターのヤマザキスポーツはスキーバス会員を募集中。二月六日午前五時半小名浜出発、午後七時半帰省の日帰りで沼尻温泉スキー場行き。障害保険料含みで会費二千八百円、貸しスキー千五百円。初心者には指導員がついてコーチしてくれる。定員になり次第締め切る。申し込みはヤマザキスポーツ。

自動車学校の優良職員表彰

県警本部と県指定自動車教習所協会は二十八日、優良自動車教習所職員を表彰した。いわき地方では次の二人。

▽優良技能検定員＝遠藤朝男（日本太平自動車学校）飯塚弘道（小名浜自動車学校）

凍える海でマツモ採り

▼…遠浅の磯を持つ永崎海岸は、ワカメ、ノリ、マツモなど海草の生産地。中でも磯の香りがバツグンのマツモの採取期で、付近の漁村の主婦達が引き潮どきのナギをみては海へ出掛けてゆく。

▼…ナイロン、ゴム製の作業服で完全武装、凍りつくような海の中での作業はきつい。時折、押し寄せる高波でザンブと頭から冷水の洗礼だ。摘まれたマツモは、酢の物や吸い物用として高級料理屋に引き取られていく。

くらし随筆

三人前の声

佐藤　良之

私の勤めている銀行では、毎朝会員が営業室に集まり、順番で一人が皆の前に出て朝のあいさつを行うことにしている。三十数人の室内の集まりでも、後ろの方にいると女性はともかく、二十代の青年で聞き取れない程小さな声で話す人を数人見受ける。

◇

支店長は「後ろの方、聞き取れたか」と話をすすめ「今の声は前の三人に話しかける声だからもう少し大きな声でハッキリと話をするように」と注意する。

日常生活で五人、十人を前にして話をする機会はそうあるものでなく、声の量の加減がむずかしいにちがいないが、当人は自分の声が皆に聞き取れているかどうかと気にするようでもない。今は人の集まるところ、たいがいはマイクがあり、大声を出す必要はないにちがいないが、聞いていると、なんとなくはがゆさを感じる。

テレビの子供向け放送のコマーシャルにおもちゃのマイクがあり、近所の子供にも持っているのがいる。マイクを手にして遊んでいるのを見ると、テレビでやる歌手そっくりの手振りでマイクを持って歌い、インタビューの口調もなれた口振りでマイク遊びを楽しんでいる。結婚式場や集会等でマイクを使った話や歌を聴くと、若い年代の方が上手だが、日常会話にもう少しきいハリのある声が出ても良いと思う。

◇

マイクは生活に必要な道具となったが、新聞によると西ドイツでは小型盗聴器が法律の規制をくぐって販売され、深く静かな盗聴ブームが広がっているそうである。同じマイクでもこのようには使いたくないものである。

（小名浜・東邦銀行）

ヘイさん

8877　中島安男

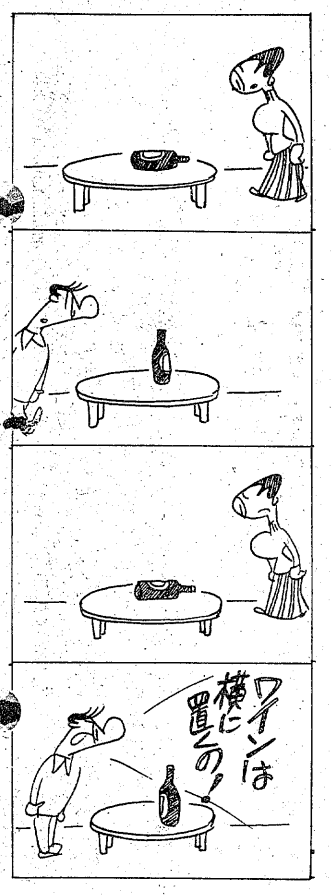

御婚礼・免許証写真とDPE
スタジオ マツモト
平・材木町 ☎74－6368

NIGHT HOUSE GARI-GARI
ガリガリ
平・田町 ☎74－2260

ヘアーのことならおまかせ下さい
キャリアは40年
技術はざん新
ハセガワ美容院
いわき市平字三町目 T・E・L・㉒3945

●心のかよう贈り物に…
おかれ・煎せんべい
いわきあられ本舗
味覚堂
■平・古鍛冶町 ■大黒屋国道前 ■ヤン・ヤンIF

小野整形外科医院
院長 小野英徳
いわき市平谷川瀬字仲山町66
倉前バス停下車 ☎22－2414代

長谷川整形外科医院
院長 長谷川国男
TEL.
㉔5691（受付）
㉒2969（病室）
駐車場有
日曜 祝日も午前中診療
平字五色町78（平大橋の近く）

節分セール 恒例の大特売
1月30(日)・31(月)・2月1(火)・2(水)・3(木)
営業時間 AM9:00～PM7:00
お客様、お待たせしました。スーパー一二三屋恒例の大特売節分セールです。今回はお買い得品を特に豊富に数多く取りそろえて、ご来店を社員一同心からお待ち申し上げております。ぜひご来店下さいませ。
ポリペール580円　牛乳1000cc188円
カップ印白砂糖1kg　198円
日新ペットシュガー　98円
味の素マリーナソフト　98円
キッコーマン正油1.8ℓ　220円
ミニティッシュ2ケ　100円
最上チリ紙1200枚178円
デンサンポール2本　100円
その他お買い得品が店内いっぱいです。ただ今スコッチウイスキー大特価販売中。バイオレット入荷いたしました。あの紫を再びあなたに！
スーパー 一二三屋
平・三倉 ☎74－8175

仙台陸運局認可
ピアノの引っ越しは専門店に！
ピアノ輸送修理に関するすべてのご相談を承ります
有限会社
深谷楽器配送センター
■本社 郡山 0249(51)3327
■いわき出張所 平中神谷 0246(34)4849
■福島連絡所 0245(46)6394
0246(34)4849
特殊ピアノ保険完備
東北初のピアノ全塗装
全国ネット
日本ピアノオンライン指定店

駐車場完備
■出前敏速　公休日は毎週木曜日です
※二階を改装しました　ご宴会ご会食にご利用下さい
すし方
いわき市平・六町目本町通り　電㉓五六五八

ヘアスタイルでお悩みの方…
●カットは当店が誇るデザインカット（どんなスタイルもハサミで…！）
●パーマは手入れの簡単な十仁セッティング
●トリートメントは髪の質に合わせた独特な調合
●ヘアダイは白髪の方も自然な栗色に…！
※その他お問い合わせは
ビューティサロン ささき
いわき市平字南町 ☎23－9010

波紋を投じた選挙違反事件

各界のコメント

「誠に残念の極み……」

議会に微妙な空気　一部に強い動きも

金権選挙批判の真っただ中で起こした斎藤邦吉派の選挙違反事件は、買収容疑で初の逮捕議員を出すなど、いわき市議会は態勢立て直しに必死だが、逮捕・任意取り調べと同僚議員の多い野党会派新政会は二十九日、渡辺会長名で市民に「遺憾」の意を表明した。また与党五派は二十九日"十月会"役員会を開き、市政・市民への影響を極力避けるため統一コメントを小林代表から発表した。事件が捜査段階にあるため、いずれも慎重簡明な表現にとどめているが、逮捕議員の起訴決定後には辞職勧告を求めようとする一部の動きが早くもあり、絶対多数野党から与野党同数に改選されたいわき市議会は、捜査の進展を見つめながら微妙な空気にゆれ動いている。

逮捕者を出し まことに遺憾

新政会　渡辺多重会長

渡辺多重会長

新政会議員の中から逮捕者を出したことは実に遺憾だ。八月当時は金権問題が大きく取り上げられており、衆議院議員総選挙の話題はあったが、新政会としては全く自由の立場で特にこのことについては触れなかった。まして三区の場合、全くの無風状態ということで安泰ムードだっただけに、非常に熱心に市政に取り組んできた現職の議員が、今日のような渦中に巻き込まれたことを残念に思う。

今後はこのようなことのないよう、市民の模範となるべき議員としてエリを正し、市政に取り組む考えだ。今回の事件は検察当局で取り調べ中なので、結果はどうなるかわからないが、市民のみなさまに動揺を与えたことについてはつつしんでおわび申し上げる。

正しい政治へ 一層奮闘する

十月会　小林周喜代表

小林周喜代表

金権政治に対する市民の厳しい批判と反省を求められている時、先般施行の総選挙において、買収容疑でいわき市議会議員中より逮捕者を出したことは誠に残念の極みです。私ども十月会（与党議員団＝同志会、社会党、市民クラブ、公明党、共産党）はこの事実を厳正に受け止め、真に正しい政治の確立のために、いっそう奮闘する決意です。

九月市議選にも飛び火か

斎藤邦吉連協総会　出席の大半呼ぶ

福井支部長　早期解決へ休日返上

市議選に飛び火？――斎藤邦吉代議士派の選挙違反事件を調べている地検いわき支部は二十八日、いわき市平泉崎字前原一六、渡辺善正市議(六)に対する三回目の取り調べを行った。一方、昨年九月十九日"出直し知事選"と同時に行われた市議選の同市議派出納責任者および同市議夫人の二人を呼び、選挙中の接待・収支状況などを聴いた。同支部は「総選挙ばかりでなく、知事選、市議選を見据えて捜査を進めている」としており、いわき市を舞台とした多層的な"黒い金"の動きの解明に自信を深めている。また当面は、昨年八、十月に開かれたいわき地区斎藤邦吉連絡協臨時総会にマトを絞り、同総会の出席者約百人の大半をイモヅル式に呼んで取り調べる方針。

斎藤派の違反事件ではまず二十五日、同市小名浜字古湊九七、市議糞谷勝男(五七)が昨年八月二十二日同市平・しゃくなげ会館で開かれた同臨時総会で、同市常磐関船町栄田二一、渡辺組会長渡辺毅(六〇)から現金数万円を受け取り、票の取りまとめを頼まれたとして捕まった。さらに同容疑の橋本勲市議会議長(六九)、渡辺市議をはじめ、十月二十四日に同会館で開かれた総会でも会費以上の酒食のもてなしを受けたなどとして取り調べられた現職・元市議（合併議員も含む）は二十九日までに十人近くに達した。

二度にわたる臨時総会には百～百五十人が二百円の会費を払って参加しており、同支部はそのうちの数十人を供応などの疑いで取り調べる方針。

一方、同日午前に出頭した七人のうちの一人で元市議Aさん(六三)は、「八月の会合には『公選法の改正点を説明するから』というので出席した。受付で会費の二百円を払った。会合は馬目県議の司会で進められ、ジュースで乾杯、そのあと説明に移った。後ろの方にいたので、ビールやつまみが出ていたのは知らない。斎藤代議士も同席していた」と話していた。

さらに、十時半すぎに姿を見せた橋本議長は「呼ばれて来たのではない。取り調べの際、『八月の会合には伊藤正平市議(六四)らと一緒に出かけた』と間違ったことを言ったので訂正にきた」と語り、受付も通さず取調室のある二階へ足ばやに上って行き、約三十分で帰った。

福井支部長は「早期解決のため、休日返上で取り調べにあたる」と話している。

孫に自転車の郵便お年玉

教え子の賀状　岡部さんが一等当選

【自転車をもらう岡部さん】

お年玉つき年賀はがきの当選番号が発表され、市内の各郵便局では景品の引き換えが行われているが、いわき市渡辺町泉田字藤神前二一、無職岡部政一さん(七三)ご一等の折りたたみ式自転車が当たり、二十九日朝、平郵便局で小林局長から手渡された。

【自転車をもらう岡部さん】

これは岡部さんに届いた百六十通のうちの一枚で、戦時中教員をしていた時の教え子からの賀状。岡部さんは「封筒や切手シートは当たったことはあるけど、自転車はもちろん初めて。私はバイクに乗るんで孫にやります」とニコニコ。

3万円寄付

福島整肢療護園へ

磐高など市内六高校の吹奏楽部で去る一月十六日、平市民会館でバンドフェア（本社後援）を開き千四百人の入場者でにぎわったが、そのときの益金三万円をバンドフェア実行委員長の永山主税さんらが二十八日、本社を通じて福島整肢療護園に贈った。

植田ショッピングでボヤ

二十八日午後四時十分ごろ、いわき市植田町八郷、植田ショッピングセンター内一階の食品コーナー「雪印スノーペアー」＝斎藤哲男さん(三〇)経営＝から火を出し、側壁のベニヤ板一平方㍍を焦がしたが、まもなく消えた。

いわき南署の調べによると、調理員がガスバーナーで揚げものをしていたが、ちょっと目をはなしたすきに揚げもののテンプラ油がバーナーに飛び散り、火がついた。

出火当時、同センター内には約二百人の買い物客がいたが、場内放送で誘導避難したため、特に混雑もしなかった。

身障少年殴った少年を逮捕

いわき南署は二十七日午後、いわき市植田町八郷、植田ショッピングセンターの三階書籍売り場で、口の不自由な少年をなぐり、逃げていた少年を捜査していたが二十八日午後三時ごろ、市内の友人宅にいた同市川部町、無職少年A(一七)を傷害の疑いで逮捕した。

調べによると、Aは二十七日午後六時五十分ごろ、同書籍売り場で本を見ていた同市江畑町塙、会社員赤津啓二郎さんの長男徳君(一さ)に「ガンをつけた」と理由もなくいいがかりをつけ、そばにあったモップの柄で徳君の左頭部などをなぐり二週間のケガを負わせた。

夕刊配達員募集

▽配達地区＝北白土　北目　久保町　谷川瀬　自由ケ丘　郷ケ丘　好間　今新田　内郷＝御台境町・小島町・宮
▽募集年齢＝中学生・高校生・一般
▽配達時間＝一時間（夕方四時ごろから）
▽休　日＝日曜・祝日
▽バイク免許証所有者歓迎
ご希望の方は直接本社までおいで下さい

いわき民報社営業局販売部
いわき市平字田町六三　電(23)一六六六代

報徳会館の行き届いた設備・美しい環境　それはお二人に幸あれと祈る心です

春の総合婚礼展示会

婚礼に関する一切の品物を展示してございますので、皆様おそろいの上ご来場下さいませ

◈とき　2月5日(土)・6日(日)
午前10時～午後5時
◈ところ　報徳会館

＝協賛店（順不同）＝

衣裳	きものサロン	口取り	カネサンかまぼこ
衣裳	瀬戸商会	印刷	平和印刷所
引物	フジコシ	写真	平写真館
引物	十銭屋	写真	大野写真館
引物	嘉見屋	生花	花忠生花店
寝具	ふくたや	婚礼家具	丸萬家具店
寝具	大河原寝具店	宝石・金属	吉栄時計店
引菓子	松月堂	新婚旅行案内	報徳観光
引菓子	みよし		

〈駐車場　自家用車80台〉

《特典！》

◎期間中　報徳会館貸衣裳部の衣裳をご予約なされた方には…
Ⓐお二人の記念写真をお持ち帰りいただける新しいセンスのお礼状を、晴れの門出に出席していただいた皆様へ無料にて進呈いたします。
Ⓑあなたのテレビで披露宴のあの感激のシーンがいつでも見れる素晴らしいカラービデオテープを2万円で手にする事ができます。（ただし一部指定衣裳部のみに限ります）

♥ご来場のお客様全員に豪華景品が当たるスピードくじのお楽しみもあります。

総合結婚式場
報徳会館
いわき市内郷御厩町八合40
☎(0246)　26―2211代

読者の声

きょうのことば

親切心のある人の表情は常に明るい

＝研美院提供＝

〝喫煙の害〟標語の新募集を

平　山崎喜一郎

〝健康のため吸いすぎに注意しましょう〟わが国のタバコの包装紙に印刷されている標語だが、喫煙の害を呼びかけたものである。わが国のソフトな呼びかけに対して、このほどスウェーデンの箱に印刷されることになった〝煙害広告文〟は、かなり具体的できつい。〝喫煙者が朝セキをするのは、不健康な初期の兆候である〟というのを始め、これ以外にも十六種の警告文があり、全フレッド・のタバコに繰り返して印刷をするとか。

毎年同文の標語では、だれも関心を持たなくなる。タバコの害の研究が進んで、今では喫煙しなくとも、周辺にいるだけで、影響があるとして話題になっている。煙害の認識も大きく変わりつつある。それに同国では、未成年者、それも幼年期から喫煙の風習があり、スパスパやっているそうだが、これを改めるため法規制をつくり、現在の赤ちゃんからを対象に、歳月をかけて抜本的に喫煙を防止しようとしている。

未成年者の喫煙防止については、日本でも関係者が頭を痛めているが、当いわき市では全国にさきがけて官民一体の防止キャンペーンを展開中だ。その成果が注目されているが、発売元の専売公社でも、それを推進させるための、積極的な協力も望ましい。一つの例を挙げれば、〝未成年者の喫煙は禁止されています。健全な身心の成長のためやめましょう〟ぐらいの警告文を包装紙に印刷するなどの協力方法もある。

ともあれ成人のタバコの害がかしましい折、新たな標語募集を、全国民を対象に行い、スウェーデン並いくつかの優秀作を採用。認識を高める啓発も肝要なことである。

（会社員・36歳）

読者の声欄投稿規定▽住所・氏名・年齢・職業明記（匿名希望の場合も）▽字数六百字以内▽原稿は返しません

株式・前場

週末の市況は信用取引規制や信用残の高水準などから、特に刺激材料は見当たらず朝方から利食い売りに押され安く推移した。特定銘柄の松下、本田技や、このところの主力株であるキヤノン、トヨタ、洋インキ、呉羽化など中心にほぼ全面安で始まり、反発商状も見られず安く推移。ただ旭石中心の石油株や国際電、ステンレスなど散発高を示現するものも見られた。

主な高いものはステンレス二十六円、国際電五円、大協石八円。

主な安いものはミドリ五十円、呉羽化十円、東燃十円、トヨタ四十円、ビクター三十円、キヤノン十円、豊田通三十一円、永大産十二円、横河電十九円。

（地元銘柄）日化成八十七円、呉羽化六百四十円、常磐銀二百八十四円、東邦銀二百四十円、七十七銀二百四十七円、常磐興百八円。

ダウ三十三円二十五銭安の五千七円七十四銭。出来高一億六千万株。

（平・水戸証券調べ）

会と催し

※30日――

【平市民会館】▽国鉄平地区職員家族慰安会（9時、10時45分）

※31日――

【平市民会館】▽農業委員会総会、神社庁総代会（13時）▽民音例会「浪曲名人会」（13時、18時30分）

【勿来市民会館】▽運転者法令講習会（12時30分）

【磐城市民会館】▽二葉百合子ショー（13時）

【磐城体育センター】▽お琴サークル、公民館運営審議委員会（10時）▽児童劇団「ポポ」（18時）

【常磐公民館】▽民謡サークル（13時）▽杵勝会（18時）

【常磐公民館】▽ジュニアリーダー学級もちつき大会（9時）

【いわき産業会館】▽仏壇新作発表展示会（9時）

【文化センター】▽いけばな研究会、日曜ろうあ者教室（9時）▽ピアノ発表会〝つぼみ会〟、いわきシティ・バレエレッスン（13時）

あすの運勢

小川石洲

【1月生】周囲の動きに従いスムーズ、逆らえば不利

【2月生】多少困難あるが希望持てる、辛抱しがんばれ

【3月生】夢のみ追えば後悔する、身辺を固めてかかれ

【4月生】情勢は心配するほど悪くない、だがあせるな

【5月生】うますぎる話には警戒せよ、欲を出せば損失

【6月生】多少不満あっても感情的になるな、落ちつけ

【7月生】出るクイは打たれるとえ、今は控え安全

【8月生】自信のないことに手を出すな、自重して安全

【9月生】運気は流動的で変化が多い、じっくり取り組め

【10月生】進退に迷う傾向がある、今は現状維持が賢明

【11月生】自分勝手な行動は結果悪い、周囲と協調せよ

【12月生】欲を出せば結果マイナス、ほどほど心がけよ

◇

一月三十一日（月・赤口）

【1月生】何かと障害あって苦しむ、勇気出して当たれ

【2月生】あせって先走ればつまずく、冷静に転機待て

【3月生】目先きにこだわれば不利、あせらず徐々進め

【4月生】周囲と協調して何かと有利、反発すれば不利

【5月生】思いのほかスムーズに進む、周囲と協調せよ

【6月生】取り越し苦労する傾向がある、思い切って進め

【7月生】運気は低調で悩みが多い、明るく振る舞い好転

【8月生】引っ込み思案していては進まぬ、積極的に進め

【9月生】あれこれ手を出せば結果悪い、慎重に取り組め

【10月生】運気は平凡で多くは望めない、だが努力せよ

【11月生】悩みも解消して前途明るい、くよくよするな

【12月生】過ぎたことにこだわるな、心機一転して前進

市況

魚類

二十九日朝の小名浜港は水揚げが少ない。

【小名浜港】底引船八隻十二・六トン

▼ヤリイカ　九千八百㌔　一〇〇〇―二三〇▼サバ　二千㌔　三〇〇▼サヨリ　二百四十㌔　四七〇〇―一五〇▼スズキ　二百㌔　一一〇〇―五〇〇▼ハモ　百五十㌔　三三〇―三〇〇

【江名港】底引船三隻五トン

▼スケソウダラ　千五百五十㌔

野菜

▼白菜五〇―二〇▼ニンジン五〇―一〇▼ゴボウ一五〇―五〇〇▼キュウリ五〇―二〇〇▼ナス四七〇―四〇〇▼キャベツ一六〇―六〇▼サツマイモ二〇〇―五〇▼ナガイモ四〇〇―二〇〇▼ジャガイモ七〇〇―二〇▼ササギ一七〇〇―一六〇〇▼サヤマメ一三〇〇―一二〇〇▼トマト四〇〇―二〇〇▼サトイモ一二〇―五〇▼レンコン三五〇―二五〇▼ピーマン七五―七〇▼モヤシ八〇▼シイタケ一一〇〇―五〇〇▼根ショウガ一二〇〇―一〇〇〇（以上㌔）▼ホウレン草七〇―二〇▼菜類六〇―一〇▼カブ五〇―一五▼ネギ九〇―三〇▼ニラ五〇―三五▼春菊八〇―五〇（以上束）▼大根一三〇―二〇（本）▼玉子二三―一七（コ）▼ナメコ一五〇―一〇〇（袋）

果物

▼リンゴ三八〇―三〇▼ミカン一六〇―七〇▼バナナ一四〇―一〇〇（以上㌔）▼イチゴ三七〇―一八〇（パック）

（丸平青果市場調べ）

【中之作港】底引船四隻十トン

▼ヤリイカ　四千五百㌔　七五〇―三三〇▼サバ　千八百㌔　一二〇―二八▼タコ　八百㌔　三〇〇▼小アカシ　八百㌔　二〇〇▼ウスバ　三五▼スケソウダラ　五百㌔　一八五―七五▼ドンコ　三百㌔　二五〇―二五▼アカシ　三百㌔　九〇〇―二五〇▼マイカ　二百㌔　八〇〇―三〇〇

【中之作港】底引船四隻十トン

▼ヤリイカ　千二百四十㌔　七三―二〇▼ヤリイカ　九百五十㌔　七〇〇―三〇〇▼ドンコ　五百三十㌔　二九〇―七六▼タコ　三百四十㌔　六〇〇―一〇〇▼マイカ　百五十㌔　七五〇―四〇〇▼ハモ　百四十㌔　三四〇―三〇〇

みんぽう　映画案内

☆【平】ひかり座（六・二〇）キングコング（→31日）

☆聚楽館（五・二〇）ラストコンサート（六・五五）カサンドラ・クロス（→2月7日　本日オールナイト）

☆アポロ座（六・〇五）明日に処刑を…（七・三五）悪魔の沼（→2月10日　本日オールナイト）

☆平東宝（五・二五）フレッシュマン若大将（七・〇〇）アラスカ物語（→2月10日　本日オールナイト）

☆平東映（五・四五）新・女囚さそり七〇一号（七・一七）日本の首領・ドン（→2月8日　翌朝五・〇〇まで）

☆名画座（七・〇〇）幕末（→2月4日）

☆平ロマン劇場（五・四〇）姦魔（六・五〇）悪徳医・堕胎（七・五四）夕顔夫人（→30日　本日オールナイト）

☆三函座　痴漢下宿　官能飛行　熟れた壷（→2月1日）

☆国際　暴行／女高生㊙日書・肉体収容所　性感集団（→2月1日）

☆磐城座　男はつらいよ・寅次郎純情詩集　反逆の旅　片腕カンフー対空飛ぶギロチン（→2月4日）

☆金星座　河内のオッサンの唄・ヨウ来たのワレ　トラック野郎・天下御免（→2月4日）

☆銀星座　ミズリーブレイク　大統領の陰謀（→2月7日）

☆【植田】うえだ館　シェーン　大空のさむらい　百点満点（→31日）

☆中央館　ながされた制服　暴行の性感　痴漢戯（→31日）

☆菊多館　河内のオッサンの唄・ヨウ来たのワレ　トラック野郎・天下御免（→2月8日）

☆【常磐】

☆【小名浜】

いわき民報案内広告

●一ダン四行　二、〇〇〇円

●同一広告五回以上掲載は一割引き

家屋

貸店　舗▽八二・五平方㍍（約二十五坪）▽冷暖房付き▽場所＝平・ひかり座前▽連絡先＝電㉓〇二五四

アパート▽六畳、六畳▽バストイレ付き『わかば荘』電㉓一五四九

新築　一戸建て▽六畳六畳四・五畳▽台所トイレガスぶろ付き▽駐車可▽場所＝平塩字中島▽電㉒四七三〇・㉔二一八八

アパート▽1DK▽バストイレ付き▽昼お勤めの女性に限る▽場所＝平・五色町▽連絡先＝電㉑二五五一

アパート▽東南側▽六畳、四畳半▽ガスぶろ水洗トイレ付き▽日照良駐車可▽場所＝平下平窪▽連絡先＝電㉔三八七六

貸家▽四畳半三畳三畳台所トイレ付▽日照環境良▽場所＝平・道匠小路（磐城高校入口）▽連絡先＝電㉖四七〇四夜

貸室▽四畳半▽台所、トイレ、ふろ有▽女性向き▽場所＝平字研町▽連絡先＝電㉔四八七一

貸室▽四畳半三畳▽台所ふろトイレ付き▽平駅徒歩10分▽場所＝平・旧城跡▽連絡先＝電㉓七七七二

高級アパート▽六畳四畳半五畳台所ガスぶろトイレ電話付き日照良駐車可▽平北白土バス停一分▽電㉔七七八四　香竹苑

新築マンション▽六畳四畳半三畳台所ガスぶろ水洗トイレ洋ダンス付▽礼金一カ月敷金なし▽電㉞三一九九・㉔八七三一

高級アパート▽六畳四畳半台所厨房セットガスぶろ水洗トイレバルコニー物置駐車可場所＝中神谷国道▽電㉓七七五九

雑件

はり　きゅう・電気はり・療法▽出張治療いたします▽猪狩はり・きゅう治療院　平・北目町▽電㉑二六二八

募集

洋裁　経験豊かな技術者募集▽諸保険あり　平白銀町4の13・木二屋ビル3F　洋装モンシェリー・電㉓一一四〇

急募　セールス（アルバイト可）▽誰でもできるセールス▽日収八千―一万円以上　三五商会▽電㉒二三九七

募集　電気工事見習▽若干名▽年齢二十六歳ぐらいまで▽委細面談▽各種保険あり▽常磐湯本町表町電㊸三〇二吉村電気

調理師見習2名▽女性アルバイト（年齢不問）若干名▽高給優遇▽委細面談▽湯本・しゃぶしゃぶ「藤一」▽電㊷二四二二

理容師募集▽男女問わず▽委細面談▽寮あり▽平字大工町『イガリ理容所』電㉓三三九五

美容技術者、住み込み可▽平・田町『タイコ美容室』▽電㉓七七八三・夜㉓五二二八

美容技術者急募▽場所＝平・六町目　パリ美容室▽連絡先＝電㉔五六一七

女子従業員▽普通免許所有者▽各種社保完備▽高給優遇▽委細面談▽好間町下好間字渋井6▽電㉟五七七八・新生電機

縫製員募集▽女子一名▽男子一名▽委細面談▽場所＝平字新川町・永山テント▽連絡先＝電㉔六〇九七

募集

■女子事務員　2名

■女子店員　若干名

高給優遇　委細面談

金物　こいずみ

小名浜ショッピングセンター　でんわ53―2346

急募

■女子社員　5名

・年齢20歳～50歳

・給与85,000円他歩合給

・経験者は特別待遇

・保育所完　送迎バス有り

日祝休

・パート可（出勤不要高歩合）

・面接日　1月30日・31日

若木ヘヤー株式会社

平字三倉87―1　電㉒3799（平三小近く）

生徒募集

（二・三月生）

今すぐ創る着る楽しさを

1週間でファッション

雑誌のデザインを

自由に教えます

受講日は毎週月火水曜日

パターンホーム洋裁スクール

平字大町21　電㉑1185

★貴金属界の雄　業務拡張のため優秀なる人材を急募

男女社員急募

積極性・共調性のある人を求む

◈男子営業部員（28歳まで）　十名

給与　固定給15万円以上その他高率歩合給プラス

◈女子事務員（25歳まで）　若干名

給与　8万5千円以上

日祝休　第1・3土曜日連休　昇給年1回

賞与年2回　社保　寮完備　履歴書持参の上　委細面談

◎面接日　1月31日　2月1日　2日

◎面接場所

国際金取引協会正会員

三越ゴールド株式会社

いわき営業所

平字白銀町11　テンホービル2F　ホテルいわき前

TEL・二一―三八一代

ファッション衣料のトップメーカー　オンワード樫山

女子社員募集

◈応募資格

年齢18～30歳までの女性

◈職種

オンワード紳士服の販売

◈勤務場所

大黒屋デパート2F紳士服売り場

◈待遇

当社規定によります

ご希望の方は下記へご連絡下さい

いわき市平字中町15

株式会社　大黒屋　人事総務課

TEL.23―1111内線248

募集

◈女子社員（縫製要員）　10名

（初心者22歳　経験者35歳まで）

○日曜祝日、第1、第3土曜連休

○委細面談・履歴書ご持参下さい

株式会社　サンアンドスター　いわき工場

平字大町27　電23―1775

募集

営業社員……2名

技術部員……1名

高卒以上　35歳位迄　普通免許所有者　固定給＋能率給

各種保険あり（委細面談）

株式会社　萩金庫商会

平谷川瀬字堂の入71の1

TEL・㉔2631・3352

急募

◈縫製女子従業員　数名

（経験者優遇）

勤務時間　午前8時～午後4時45分

社保完備　日・祝休

履歴書持参　委細面談（面接随時）

株式会社　ホクト

内郷綴町金谷13の1　☎㉕4100

急募

経理担当　1名

経験者に限る

年齢22～45歳　委細面談

株式会社　程塚建設

平字正内町　電㉑1531

東北土地開発株式会社

免許番号建設大臣（1）第1962号　建設業県知事（特―49）第2825号

いわき支店　平・白銀町　☎23―1188・1189・2677

売地	平下神谷　925平方㍍（279坪）　3.3平方㍍ 2.2万　代替地等に適	調整区域　仲介
売地	小名浜竹町　369平方㍍（111坪）　3.3平方㍍ 35万　ビル用地等適	市道面　仲介
貸家	平駅歩10分（梅香町）　家賃 3.5万　6畳3室・台所・風呂他	平屋一戸建　敷金 7万　仲介

予告！

キャバレー　メトロ　新装オープン2/22

ホステス増員募集中

新しいお店で新しい仲間と働いてみませんか

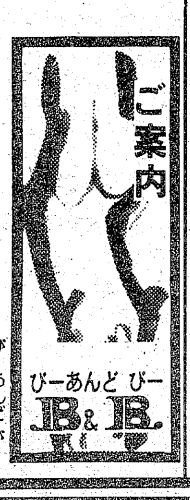

キャバレーメトロ　姉妹店　スナック　B&B　びーあんどびー

平・大工町星野ビル　電話（二三）二五〇三

あなたを求めています

●「メトロ」は創立以来お客様が選んだ優良店としてこの不況下にも連日盛況を続けています　創業三十年信用と伝統を誇る「銀河チェーン」の組織のなかで働いてみませんか

◎ホステス…定員50人／やる気になれるシステムで市内最高収入／契約金・バンス制あり

●「メトロ」ではただ今「物価高挑戦メニュー」定時までに入ればラストまでビール・オールド等原価提供）で爆発的人気を博しています

キャバレー　メトロ

平駅前大通りキャバレーメトロ地下事務室

電㉒〇四五五（代）

株式会社　銀河チェーン平店企画室

電㉒二七四八（代）

Hawaiian Center

提供・鈴屋

常磐ハワイアンセンター

■ショーのご案内■

歌と踊りで楽しさいっぱい

▽1月30日（日）お伝物語　畠山みどり

▽2月6日（日）あのころ君は　堺　正章

▽2月11日（金）湯島の白梅　小畑　実

▽2月13日（日）四季の歌　芹　洋子